

PRESENTACION

En enero del año 2002, el Índice de Precios al Consumidor (IPC) de la ciudad de Iquitos no registró variación, a diferencia de similar registro del año anterior, donde la variación mensual fue de 0,13 por ciento. La inflación acumulada desde julio 2001 resultó negativa (-0,95 por ciento), en tanto que la variación anual, al mes de enero fue de 0,99 por ciento. Los incrementos de precios más significativos durante enero, se dieron en los subgrupos: pescados y mariscos, servicios de cuidado personal y, servicios médicos y similares; en cuanto a las mayores disminuciones, se dieron en bebidas alcohólicas, tubérculos y raíces, combustibles y lubricantes, energía eléctrica y tabaco.

La cotización promedio del tipo de cambio venta en el mercado bancario aumentó de S/. 3,437 a S/. 3,461 por dólar (0,7 por ciento). La depreciación real respecto a diciembre fue de 0,1 por ciento, como resultado de la depreciación nominal (0,7 por ciento) y la variación de precios externos e internos (-1,2 y -0,5 por ciento, respectivamente). En los últimos 12 meses se registró una caída de 1,8 por ciento.

Durante el primer mes del año 2002, la producción sectorial de Loreto comparada con la de igual mes del año anterior, registró un comportamiento negativo en los sectores primarios agropecuario (-3,6 por ciento) y pesquero (-6,7 por ciento). El valor bruto de la producción agropecuaria disminuyó tanto por el menor producto agrícola (-2,5 por ciento) como pecuario (-14,0 por ciento). También se registró una evolución negativa en las ramas industriales de alimentos y bebidas (-17,5 por ciento) y transformación forestal (-10,1 por ciento); esta última, por la menor producción de enchapes (-17,0 por ciento) y madera aserrada (-0,4 por ciento). Sin embargo, el índice general del volumen físico manufacturero creció en 1,6 por ciento, al haberse incrementado el ritmo de producción de equipos para extracción (115,2 por ciento), ensamblaje de micro computadoras (200,5 por ciento) y fabricación de refinados de petróleo (1,3 por ciento). También se incrementó la producción de hidrocarburos (9,4 por ciento). En cuanto a la actividad turística, en enero se registró disminuciones tanto en el número de arribos cuanto en el de pernoctaciones, referente a enero del año anterior.

El comercio exterior efectuado por la aduana local mostró una brecha negativa de US\$ 5,88 millones, superior en 5,2 por ciento a la registrada en enero del año anterior, como consecuencia de mayores importaciones (4,9 por ciento), ya que las exportaciones alcanzaron un nivel muy similar (US\$ 0,34 millones). El crecimiento de las importaciones se debió principalmente al ingreso de maquinaria e implementos para el proyecto del gas de Camisea. Las compras de Pluspetrol representan el 78,7 por ciento del total de importaciones efectuadas en enero.

En enero, la recaudación mensual (excluyendo contribuciones sociales) se despuntó a S/. 18,62 millones, superando en S/. 9,23 millones al nivel registrado en enero del año anterior. El incremento se debió principalmente a los mayores ingresos del impuesto general a las ventas (parte correspondiente al gravamen externo), así como de los impuestos aplicados a la importación (derechos ad_valorem) por efecto de la importación de equipos para el Proyecto Camisea. La recaudación del impuesto a la renta también creció por el mayor rendimiento de las rentas de tercera y quinta categoría.

El crédito se expandió en S/. 2,45 millones durante enero, lo que representa un aumento de 1,2 por ciento respecto al mes anterior, que contrastó con la disminución de S/. 6,69 millones en los depósitos (-2,9 por ciento). Respecto a enero del año anterior, los S/. 212,35 millones en colocaciones representan un crecimiento de S/. 47,61 millones (30,0 por ciento real) impulsado por la expansión de las colocaciones en moneda extranjera (52,5 por ciento) las cuales constituyeron el 61,9 por ciento del total. El saldo de depósitos totalizó S/. 222,15 millones, habiendo disminuido en S/. 31,53 millones respecto a enero 2001 (-11,7 por ciento en valor real), al haberse contraído tanto la liquidez en moneda nacional como extranjera; principalmente en ahorro, donde se registró una disminución de S/. 22,49 millones (-21,2 por ciento). A enero, la cartera pesada sumaba S/. 18,28 millones (8,6 por ciento de las colocaciones), considerablemente menor a la registrada en enero del año anterior (17,2 por ciento).

La tasa de interés interbancaria promedio en moneda nacional bajó de 3,1 a 2,7 por ciento respecto al mes anterior, asimismo en moneda extranjera lo hizo de 2,1 a 1,9 por ciento. En cuanto a la tasa de interés preferencial para préstamos corporativos a 90 días, se redujo de un promedio de 5,0 por ciento a 4,3 por ciento en moneda nacional, y de 3,1 a 2,9 por ciento en moneda extranjera. La tasa activa en moneda nacional (TAMN) se ubicó en 23,1 por ciento, volviendo a crecer ligeramente respecto al mes anterior (23,0 por ciento); por el contrario, en moneda extranjera (TAMEX) bajó de 10,2 a 9,9 por ciento. La tasa pasiva también continuó descendiendo, de 5,1 a 4,6 por ciento en moneda nacional y de 2,2 a 2,0 por ciento en moneda extranjera.

I. INFLACION Y TIPO DE CAMBIO

1. Inflación

En enero, el Índice de Precios al Consumidor de la ciudad de Iquitos registró una nula variación promedio; en enero del año anterior fue de 0,13 por ciento. La inflación acumulada desde el mes de julio 2001 fue negativa (-0,95 por ciento), en tanto que la variación anual, al mes de enero fue de 0,99 por ciento.

Los grupos que registraron los mayores incrementos fueron “Cuidado y Conservación de la Salud”, “Alimentos y Bebidas”, así como “Otros Bienes y Servicios”. Asimismo, las mayores disminuciones se registraron en “Alquiler de Vivienda, Combustible y Electricidad” y “Vestido y Calzado”.

Los subgrupos que registraron los incrementos de precios más significativos fueron pescados y mariscos (2,64 por ciento), servicios de cuidado personal (2,56 por ciento) y, servicios médicos y similares (2,14 por ciento); en cuanto a las mayores disminuciones, se registraron en bebidas alcohólicas (-4,0 por ciento), tubérculos y raíces (-2,61 por ciento), combustibles y lubricantes (-2,73 por ciento), energía eléctrica (-0,72 por ciento) y tabaco (-1,72 por ciento).

IQUITOS: TASA DE INFLACION MENSUAL Y ACUMULADA (Variación porcentual)

	Ene.01	Ene.02	Ene.-Dic.00	Ene.-Dic.01
Índice General	0,13	0,00	4,55	1,12
Alimentos y bebidas	0,03	0,13	2,90	1,58
Vestido y calzado	0,42	-0,26	6,82	3,96
Alq. viv. Combustible y electricidad.	0,72	-0,89	13,64	-4,64
Mueb. Ens. Y mant. de vivienda.	-0,09	-0,03	0,91	3,68
Cuidado, conservación de la salud	0,00	1,59	8,29	9,21
Transportes y comunicaciones	0,11	-0,20	2,04	0,27
Esparc. Diversión, servicios culturales	0,19	0,05	7,10	2,26
Otros bienes y servicios	0,14	0,29	6,65	-0,21

Fuente: Instituto Nacional de Estadística e Informática Loreto

2. Tipo de Cambio

En enero, la cotización promedio del tipo de cambio venta en el mercado bancario, aumentó de S/. 3,437 a S/. 3,461 por dólar, lo que significó un aumento de 0,7 por ciento. La depreciación real respecto a diciembre fue de 0,1 por ciento, como resultado de la depreciación nominal (0,7 por ciento) y la variación de precios externos e internos (-1,2 y -0,5 por ciento, respectivamente). En los últimos 12 meses se registró una caída de 1,8 por ciento.

TIPO DE CAMBIO Y DEVALUACION

	Tipo Cambio Nominal 1/				Índice del Tipo de Cambio Real Var.% Mens.	
	Compra	Venta	Var.% Mens.	Var.% 12 Meses	Bilateral 2/	Multilateral 3/
2000	3,487	3,490		3,1		
2001	3,505	3,508		-2,4		
Enero	3,521	3,524	0,1	0,6	0,5	0,6
Febrero	3,527	3,530	0,2	2,1	0,3	-0,5
Marzo	3,519	3,521	-0,3	2,2	-0,5	-1,7
Abril	3,557	3,560	1,1	2,3	1,9	0,8
Mayo	3,598	3,602	1,2	2,8	1,6	0,9
Junio	3,529	3,533	-1,9	1,3	-1,7	-2,6
Julio	3,502	3,505	-0,8	0,7	-1,2	-1,5
Agosto	3,490	3,493	-0,3	0,4	0,0	1,2
Diciembre	3,434	3,437	-0,1	-2,4	0,3	0,2
2002						
Enero	3,458	3,461	0,7	-1,8	1,4	0,1

1/ Corresponde al Tipo de Cambio Promedio de la S.B.S.

2/ Considera el índice de precios de los Estados Unidos de América. Mide el grado de depreciación real (base 1994 =100)

3/ Considera los índices de nuestros 20 principales socios comerciales. Mide el grado de depreciación real (base 1994 =100)

II. PRODUCCION SECTORIAL

1. Condiciones meteorológicas

En enero del 2002, se registró en promedio una temperatura mínima de 23°C y máxima de 32°C, así como una humedad relativa de 89%. Se intensificaron las precipitaciones pluviales, lo cual se considera normal en esta época del año, contribuyendo al normal desarrollo de la campaña agrícola, al iniciarse las cosechas de aquellos cultivos instalados en terrenos de restinga y altura con relevancia en los cultivos de arroz, frijol caupi, plátano, yuca y maíz amarillo duro.

2. Producción Agropecuaria

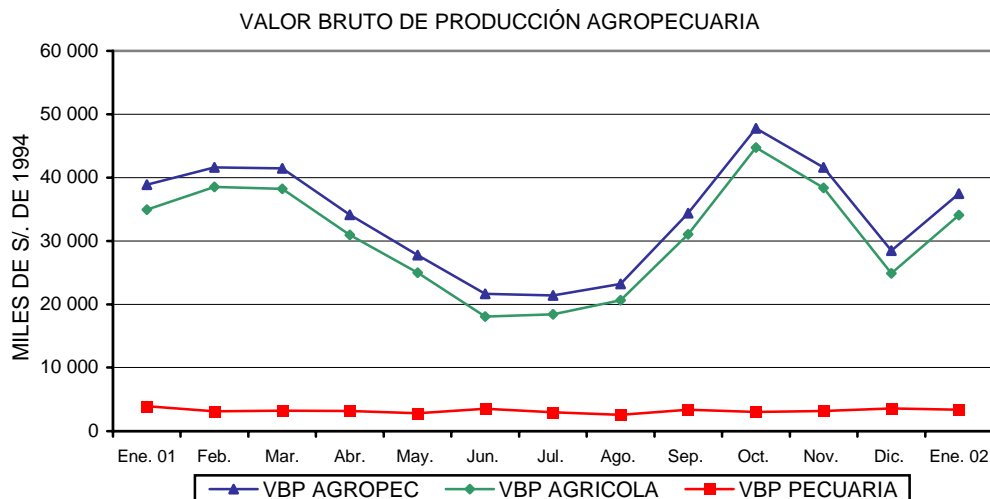

El Valor Bruto de la Producción del sector Agropecuaria disminuyó 3,6 por ciento (a precios de 1994) en relación al mismo mes del año anterior, al haber caído tanto el producto agrícola (-2,5 por ciento) como el pecuario (-14,0 por ciento). El sector agrícola contribuyó con el 91 por ciento del total agropecuario.

La disminución del producto agrícola se debió a la menor producción de maíz amarillo (-2,7 por ciento) y caña de azúcar (-9,1 por ciento); la producción de maíz se vio afectada por el bajo rendimiento ocasionado por el deterioro de la calidad de los suelos y el uso de semillas genéticamente agotadas, además por el retardo en el periodo de cosechas. En cambio, se produjo más plátano (2,3 por ciento), yuca (8,0 por ciento) y arroz (0,1 por ciento); éste último debido a que en enero se cosechan las áreas instaladas durante septiembre y octubre (campaña chica). El aumento en plátano y yuca se debió a favorables condiciones climáticas.

Respecto a las siembras, durante enero se instalaron 4 086 Has, superficie menor en 39,5 por ciento respecto a la sembrada el mismo mes del año anterior, lo que se explica por la caída en la siembras de arroz (-9,5 por ciento), plátano (-92,1 por ciento), yuca (-23,3 por ciento), caña de azúcar (-83,5 por ciento) y maíz amarillo duro (-17,0 por ciento) entre los más representativos. El avance de la campaña (agosto - enero) 2001 - 2002 registró una contracción de 2,2 por ciento con respecto a igual periodo de la campaña anterior, debido a menores siembras de plátano (-46,7 por ciento) y caña de azúcar (-5,5 por ciento). Por el contrario, se incrementaron las siembras de arroz (3,1 por ciento), yuca (28,8 por ciento) y maíz amarillo (3,4 por ciento).

En cuanto al producto pecuario, el comportamiento negativo se explica porque aminoró la producción de aves (-22,1 por ciento) y vacuno (-8,9 por ciento) dentro del rubro carnes, y la producción de leche (-21,4 por ciento). En cambio, se incrementó la producción de huevos (51,7 por ciento). En aves, la menor producción se debió a la permanencia de productos hidrobiológicos en el mercado, causada por altibajos en la creciente de los ríos amazónicos. Dicho rubro aportó más del 85 por ciento de la producción total de carnes.

LORETO: PRODUCCION Y SIEMBRAS DE PRINCIPALES CULTIVOS

	PRODUCCIÓN (TM)				SIEMBRAS (HA)			
	Ene. 2001	Ene. 2002	Año 2000	Año 2001	Ene. 2000	Ene. 2001	Ago.- Ene. 2000-2001	Ago.- Ene. 2001-2002
TOTAL	117 664	113 025	1 183 307	1 248 369	6 750	4 086	70 943	69 357
Arroz	12 337	12 347	95 808	115 278	1 298	1 175	15 567	16 045
Frijol G.S.	282	318	3 390	4 415	0	0	398	809
Frijol Caupi	2 422	1 034	5 157	7 481	0	0	2 057	1 983
Plátano	25 740	26 330	322 600	323 815	1 460	115	9 247	4 925
Yuca	25 440	27 473	324 726	328 446	2 100	1 610	15 289	19 686
Maíz choclo	4 730	4 421	35 813	35 465	372	137	4 945	3 583
Limón	698	624	6 893	7 288	22	2	173	128
Naranja	110	69	1 477	1 395	7	0	43	4
Papaya	470	562	4 959	5 138	11	10	165	190
Mandarina	170	162	1 903	1 998	1	0	19	5
Piña	1 915	1 794	22 100	22 342	34	5	247	85
Cocotero	520	510	4 500	4 825	9	1	97	18
Maní	69	59	402	589	16	29	375	375
Caña de azúcar	15 785	14 346	156 726	165 881	164	27	1 015	959
Maíz amarillo	9 938	9 669	51 976	58 483	829	688	17 439	18 030
Palma aceitera	245	12	133	376	0	0	0	0
Urena	0	0	357	0	0	0	0	0
Aguaje	1 780	1 533	10 600	11 595	2	1	45	3
Camu camu	1 060	686	4 940	4 494	0	0	83	6
Humarí	194	16	3 727	3 759	0	0	42	16
Pijuayo fruto	1 490	1 610	16 571	16 435	8	6	197	78
Pijuayo palmito	24	64	487	522	10	0	41	22
Sandía	1 270	844	15 270	14 267	0	46	386	456
OTROS	10 975	8 542	92 792	114 082	407	234	3 073	1 951

Fuente: Oficina de Información Agraria

LORETO: PRODUCCION PECUARIA
(Toneladas)

	Ene. 2001	Ene. 2002	Año 2000	Año 2001
Total	1 368	1 196	12 038	13 593
Carne	1 123	906	9 172	10 650
Huevos	142	215	1 863	1 894
Leche	45	35	450	472
Otros	58	39	552	577

Fuente: Oficina de Información Agraria

3. Producción Pesquera

El desembarque de pescado para consumo humano alcanzó un volumen de 680 TM en enero, inferior en 49 TM inferior (-6,7 por ciento) respecto al mismo mes del año anterior, determinado por el menor desembarque de pescado fresco (-19,6 por ciento), compensado en parte por el crecimiento en pescado salpreso (29,1 por ciento) y seco-salado (26,5 por ciento). De acuerdo al estado de conservación, los mayores volúmenes de pesca ingresaron en estado fresco (62,4 por ciento), seco salado (27,1 por ciento) y salpreso (8,6 por ciento). La procedencia fue de las localidades de Iquitos (250,7 TMB), Yurimaguas (223,7 TMB) y Requena (85,3 TMB), cuya producción conjunta equivale al 82 por ciento del volumen total desembarcado. Las especies más abundantes fueron llambina, boquichico, ractacara, yulilla y sardina.

Los canales de comercialización interna reportan mayor volumen de salida de las especies boquichico y ractacara, procedente de Yurimaguas hacia San Martín y desde Requena hacia Iquitos. En cuanto a la comercialización externa, se registró la salida de llambina y yulilla en estado fresco (1,12 TMB) hacia Leticia (Colombia), procedente de Caballococha.

En cuanto a la pesca ornamental, se registró el ingreso de 838 801 unidades de peces de 289 especies diferentes, a través de 23 acuarios comerciales. Se comercializaron 799 mil unidades (566 mil al exterior y 233 mil al mercado interno); este volumen de comercialización significó una disminución de 19,5 por ciento con respecto a enero del año anterior. Las exportaciones se realizaron a través de 74 embarques hacia las ciudades de Miami, Los Angeles, Frankfurt y Hong Kong, entre los principales destinos.

LORETO: PRODUCCION PESQUERA (Toneladas)

	Ene. 2001	Ene. 2002	Año 2000	Año 2001
Consumo Humano TM.	729	680	9 606	9 504
Fresco	527	424	6 514	6 109
Salpreso	56	72	663	816
Seco Salado	145	184	2 430	2 579
Ornamentales Miles Unid.	993	799	10 981	9 755
Mercado Interno	141	233	2 638	2 426
Mercado Externo	851	566	8 343	7 329

Fuente: Dirección Regional de Pesquería

4. Producción de Hidrocarburos

La producción de petróleo crudo durante enero fue de 2,04 millones de barriles, lo cual representa un incremento de 9,4 por ciento con respecto al mismo mes del año anterior. El comportamiento positivo de los lotes administrados por Pluspetrol (lote 1-AB y lote 8) reviste importancia ya que en conjunto representan más del 60 por ciento de la producción nacional; la producción del lote 8 creció 15,4 por ciento, y la del lote 1-AB 5,1 por ciento.

El nivel de producción del año 2001 fue menor en 2,2 por ciento referente al año 2000; sin embargo, se prevé mayor producción para el año 2002 debido a las nuevas inversiones anunciadas por la empresa para incrementar su producción en ambos lotes. Se proyecta incrementar en 6 por ciento la producción anual del lote 1- AB por la entrada en producción del lote Dorissa 1202; asimismo, la producción conjunta en 8,0 por ciento. Por lo pronto, el nivel de producción de enero 2002, superó al de los dos años anteriores.

LORETO: PRODUCCION DE PETROLEO (Miles de barriles)

	Ene. 2001	Ene. 2002	Año 2000	Año 2001
Total	1 872	2 047	22 694	22 189
Lote 1 AB	1 104	1 161	13 363	12 929
Lote 8	767	886	9 331	9 261

Fuente: Indicadores de la producción BCRP

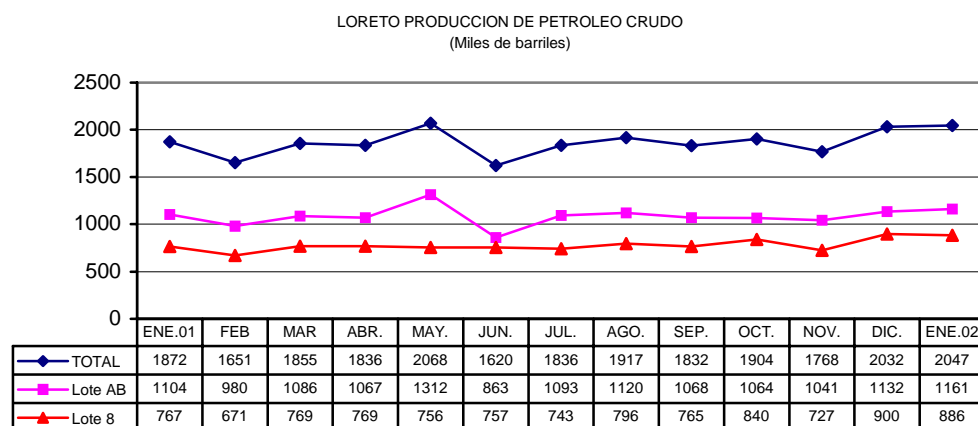

5. Producción manufacturera

En enero del 2002, la producción industrial de Iquitos creció 1,6 por ciento con respecto a análogo mes del año anterior (tal como lo refleja el mayor Índice de Volumen Físico Manufacturero). La mejora se explicó por la mayor actividad en el ramo de ensamblaje y reparación de equipos de extracción (115,2 por ciento), no obstante que las empresas ligadas a esta línea operaron al 60 por ciento de capacidad; asimismo, aumentó la producción de refinados del petróleo (1,3 por ciento) debido a que la empresa del ramo está operando casi a plena capacidad para afrontar el aumento de la demanda de combustibles tanto interna como externa. Por el contrario, se registró menor producción de alimentos y bebidas (-17,5 por ciento) al continuar estancada la demanda interna; lo mismo, menor transformación forestal (-10,1 por ciento) debido a la coyuntura decreciente en el abastecimiento de materia prima por alejamiento de las zonas de extracción, que afectó principalmente la producción de enchapes (-17,0 por ciento) y el aserrado de madera (-0,4 por ciento).

Cabe mencionar que al interior de la rama de elaboración de alimentos y bebidas se registró una disminución generalizada, exceptuando la mayor producción de conservas de carne (17,1 por ciento) y de alimentos balanceados para aves (3,6 por ciento) por efectos una mayor demanda.

IQUITOS: INDICE DE VOLUMEN FISICO MANUFACTURERO

GRUPOS DE ACTIVIDAD	ENE.01	ENE.02	VAR. %
Índice General	96,2	97,7	1,6
Elaboración de alimentos y bebidas	73,0	60,2	-17,5
Madera aserrada y enchapes	144,5	129,9	-10,1
Edición e impresión	81,7	37,8	-53,7
Fabricación de refinados de petróleo	131,7	133,4	1,3
Gas carbónico y oxígeno industrial	126,8	74,2	-41,5
Ladrillos	47,5	48,8	2,7
Ensamblaje equipo para pozos de petróleo	51,8	111,4	115,1
Mallas metálicas y piezas para lanchas	104,1	19,4	-81,4
Ensamblaje de micro computadoras	21,6	64,9	200,5
Fabricación de botes de aluminio	4,1	0,0	-

Fuente: Dirección Regional de Industrias – Encuesta empresas industriales.

INDICE DE VOLUMEN FISICO MANUFACTURERO

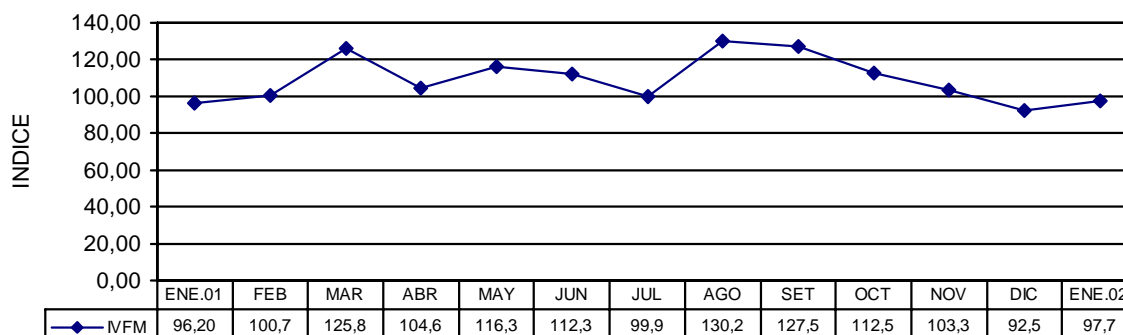

6. Actividad Turística

De acuerdo al reporte de la Dirección Regional de Turismo, en el mes de enero los establecimientos de hospedaje de Iquitos registraron el arribo de 7 108 turistas, lo que representa una disminución de 5,9 por ciento respecto al mismo mes del año anterior, al haber disminuido tanto el arribo de nacionales (-4,3 por ciento) cuanto de extranjeros (-9,9 por ciento). De igual forma, las pernoctaciones disminuyeron en 9,6 por ciento, particularmente debido a la menor permanencia de turistas extranjeros (bajó de 2,35 a 1,90 días en promedio). El número de pernoctaciones de nacionales se contrajo en 0,3 por ciento, asimismo de extranjeros en 26,7 por ciento.

Los mayores índices de utilización los viene mostrando el hotel de 5 estrellas, en enero, su índice de ocupabilidad de habitaciones (IOH) fue de 40,6 por ciento, y el de camas (IOC) de 43,9 por ciento; en ambos casos, sus indicadores se ubican muy por encima de los logrados por los hoteles 3 estrellas (28,1 y 17,8 por ciento, respectivamente), y los hostales tres estrellas (25,6 y 18,2 por ciento, respectivamente). El menor índice de ocupabilidad lo encontramos en los albergues (8,8 y 10,1 por ciento, respectivamente). Los hostales de 2 y 1 estrella reportaron una ocupabilidad por debajo del 10 por ciento tanto en habitaciones como en camas.

En cuanto a la mayor permanencia, se observa en los hoteles dos estrellas (2,9 días) y 3 estrellas (2,6 días), siendo menor en el hotel 5 estrellas y hostales 3 estrellas, donde la permanencia promedio es menor a dos días. La mayor parte de turistas extranjeros procedían de USA (51,9 por ciento).

LORETO: ARRIBOS Y PERNOCTACIONES

	Ene. 2001	Ene. 2002	Ene.-Dic. 2000	Ene.-Dic. 2001
Total Arribos	7 556	7 108	87 809	96 380
Nacionales	5 313	5 087	59 065	66 672
Extranjeros	2 243	2 021	28 744	29 708
Total Pernoctaciones	14 960	13 529	174 033	177 733
Nacionales	9 697	9 671	116 691	120 177
Extranjeros	5 263	3 858	57 342	57 556

7. Abastecimiento por el puerto fluvial

En enero el ingreso de mercaderías por el puerto fluvial de Iquitos alcanzó 14 822 TMB, volumen mayor en 2 276 TMB (18,1 por ciento) frente a enero del año previo, como resultado del mayor ingreso de cemento nacional (105,8 por ciento) y arroz (31,8 por ciento); no así maíz (-11,6 por ciento), azúcar (-76,0 por ciento) y otros productos agrícolas (-23,8 por ciento) entre los identificados con mayor volumen.

En el puerto de Iquitos atracaron 37 embarcaciones de carga procedentes de Pucallpa, 32 de Yurimaguas y 1 de Manaus (Brasil). Ingresaron otros productos por un volumen de 7 982 TMB, mayor en 41,8 por ciento relativo al mismo mes del año anterior, destacando por su volumen cervezas, gaseosas y materiales de construcción, entre una amplia gama de productos.

IQUITOS: ABASTECIMIENTO DE MERCADERIAS POR ENAPU

	Ene. 2001	Ene. 2002	Ene.-Dic. 00	Ene.-Dic. 01
Total	12 546	14 822	216 037	196 488
Arroz	1 193	1 572	19 148	17 897
Azúcar	1 368	328	13 364	13 019
Maíz	859	760	12 811	12 818
Harina trigo pan	76	143	6 609	3 172
Harina industrial	122	20	651	1 330
Insumos alim. Bal.	346	293	6 412	6 627
Cemento	1 252	2 576	66 602	62 081
Prod. Agrícolas	660	503	6 911	7 881
Huevos	94	61	860	1 021
Gas	74	54	1 852	1 067
Sal	834	236	5 447	5 060
Otros	5 628	7 982	76 370	64 516

Fuente: Información Comercial

SECTOR EXTERNO

1. Balanza Comercial de la Aduana de Iquitos.

En enero del 2002, la brecha negativa del comercio exterior registrado por la aduana local (US\$ 5,88 millones), aumentó en 5,2 por ciento con relación a La registrada el mismo mes del año anterior, como consecuencia de las mayores importaciones (4,9 por ciento), ya que las exportaciones alcanzaron un nivel muy similar al de enero del año pasado.

ADUANA DE IQUITOS: BALANZA COMERCIAL
(Miles de dólares)

	ENE.01	ENE.02	VAR. %
BALANZA COMERCIAL	-5 585	-5 878	5,2
I. EXPORTACIONES FOB.	343	342	-0,3
<u>1. Productos tradicionales</u>	<u>96</u>	<u>167</u>	<u>74,0</u>
Combustibles	96	167	74,0
<u>2. Productos no tradicionales</u>	<u>247</u>	<u>175</u>	<u>-29,1</u>
Forestales	86	0	-
Pesqueros ornamentales	145	138	-4,8
Agropecuarios	0	0	-
Metal-mecánicos	13	7	-46,2
Otros	3	30	900,0
II. IMPORTACIONES FOB.	5 928	6 220	4,9
Bienes de consumo	712	10	-98,6
Insumos	528	317	-40,0
Bienes de capital	4 688	5 893	25,7

Fuente: BCRP. Oficina Principal - Lima.

ADUANA DE IQUITOS: BALANZA COMERCIAL

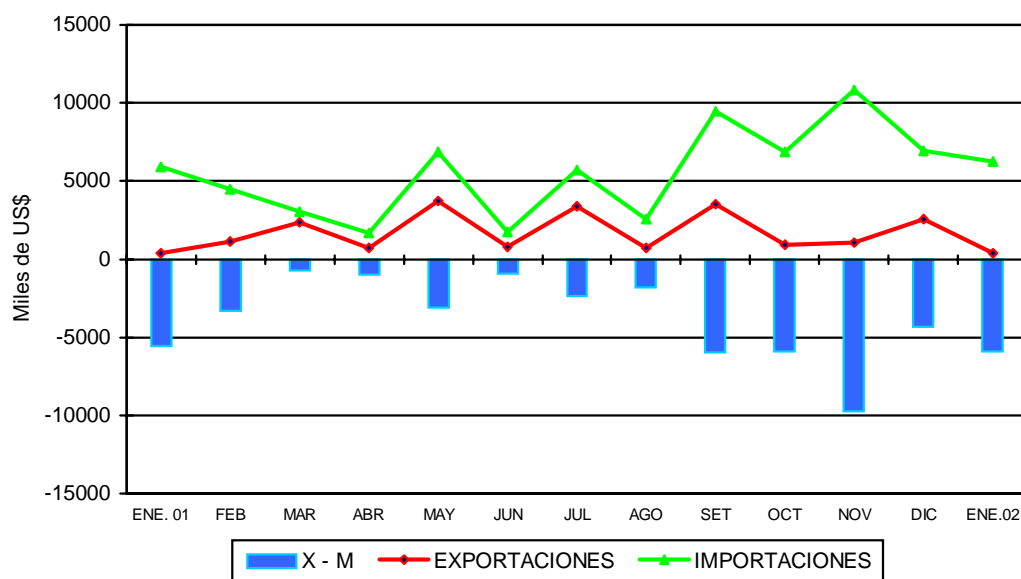

2. Exportaciones

Las exportaciones efectuadas por la aduana local alcanzaron un valor muy parecido al de enero del año anterior (US\$ 0,34 millones). Las exportaciones tradicionales crecieron 74,0 por ciento impulsadas por mayores ventas de combustibles a Colombia; en cambio, las no tradicionales cayeron 29,1 por ciento, debido al comportamiento decreciente en las ventas de peces ornamentales (-4,8 por ciento) y nulas exportaciones forestales, ante la ausencia de viajes de transporte internacional. Este mes el rubro “otros productos” incluye ventas de cerveza a Colombia, de hojas secas y plantas medicinales a Francia, monos leoncitos a México, así como ropa interior para damas a Estados Unidos.

En cuanto a volúmenes exportados, se embarcaron 5 798 barriles de combustibles y 481 760 unidades de peces ornamentales vivos. Los envíos de combustibles superaron a los de enero del 2001, mientras las unidades de peces cayeron con relación a los embarques de dicho mes.

3. Importaciones

Este mes las importaciones (US\$ 6,22 millones) crecieron 4,9 por ciento con respecto al nivel registrado en análogo mes del 2001, debido en parte al ingreso de mercancías para el proyecto del gas de Camisea por parte de Pluspetrol; en enero, las compras de esta empresa representaron el 78,7 por ciento del total.

Las compras de bienes de consumo (US\$ 10 mil) así como de insumos (US\$ 317 mil) cayeron con relación a enero del año anterior (-98,6 y -40,0 por ciento, respectivamente). En cambio, las adquisiciones de bienes de capital (US\$ 5,89 millones) aumentaron US\$ 1,21 millones como consecuencia de las mayores compras de materiales de construcción, donde destacó la compra de 4 445 T.M. de tubos de acero, del tipo de los utilizados en la extracción de petróleo o gas. Gran parte de esta mercadería es para el proyecto del gas de Camisea.

IV. SECTOR FISCAL

En Loreto, durante el mes de enero la recaudación de impuestos (excluyendo contribuciones sociales) sumó S/. 18,62 millones, superior en S/. 9,23 millones con respecto a enero último. La mejora se debió a los mayores ingresos del impuesto general a las ventas administrado por aduana, así como de los aplicados a la importación.

Los ingresos por impuesto a la renta (S/. 4,24 millones) registraron un incremento real de 14,7 por ciento frente a enero pasado, debido al mayor rendimiento de las rentas de tercera y quinta categoría. Igualmente, la recaudación del impuesto general a las ventas (S/. 9,14 millones) se incrementó en S/ 5,25 millones, explicado exclusivamente por el vertiginoso crecimiento del gravamen externo (S/. 4,85 millones) que se aplicó a la importación de maquinaria y equipos para el Proyecto del Gas de Camisea, ya que el IGV interno disminuyó en S/. 0,25 millones; de igual forma, aumentaron los ingresos por impuestos a la importación en S/. 3,61 millones, debido también al mayor monto derivado de los derechos ad valorem por la importación de los mencionados equipos.

LORETO: RECAUDACION TRIBUTARIA DEL GOBIERNO CENTRAL
(Miles de Nuevos Soles)

	ENE.01	ENE.02	VAR. % REAL	ABSOLUTA
Total	9 388	18 619	100,0	9 231
Impuesto a la renta	3 726	4 237	14,7	511
Impuesto general a las ventas.	3 885	9 139	137,2	5 254
Impuesto selectivo al consumo	165	438	167,7	273
Impuestos a la importación	277	3 887	1 315,1	3 610
Otros ingresos tributarios	1 272	723	-42,7	-549
Ingresos no tributarios	63	195	212,1	132

Fuente: SUNAT. y ADUANAS

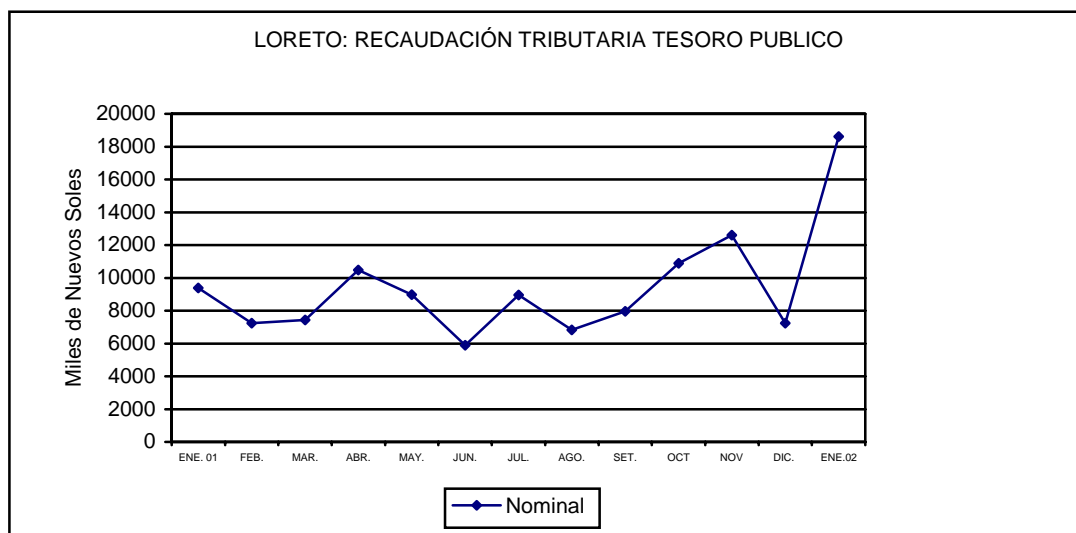

V. CREDITO Y LIQUIDEZ

El crédito del Sistema Financiero de Loreto se expandió en S/. 2,45 millones durante enero, lo que representa un incremento de 1,2 por ciento respecto al mes anterior, que contrastó con la disminución de S/. 6,69 millones en los depósitos (-2,9 por ciento). La expansión de las *colocaciones* se dio particularmente en moneda extranjera (4,4 por ciento), ya que los créditos en nuevos soles disminuyeron en 3,7 por ciento. De manera similar, los *depósitos* en moneda nacional se contrajeron en 8,5 por ciento, mientras se incrementó la liquidez en moneda extranjera (0,4 por ciento). Los niveles de liquidez disminuyeron en casi todas las entidades bancarias, con excepción del Interbank; en tanto, se incrementó en las entidades no bancarias.

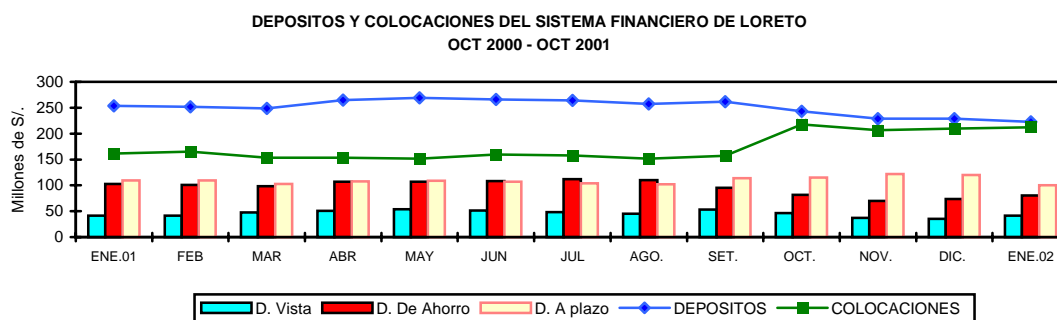

1. Colocaciones

El saldo de colocaciones ascendió a S/. 212,35 millones al finalizar enero, mayor en S/. 47,61 millones respecto al mismo mes del año anterior, lo que representa un incremento real anual de 30,0 por ciento, impulsado por la expansión de las colocaciones en moneda extranjera (52,5 por ciento), las cuales constituían el 61,9 por ciento del total de colocaciones. En enero del año anterior conformaban el 52,8 por ciento.

LORETO. COLOCACIONES DEL SISTEMA FINANCIERO

(Saldo en miles de Nuevos Soles)

	Ene. 2001	Dic. 2001	Ene. 2002	Var. Real Anual %
Total	164 740	209 902	212 353	30,0
Moneda Nacional	77 759	83 893	80 818	4,8
Moneda Extranjera	86 981	126 009	131 535	52,5
A. Sistema Bancario	145 791	182 911	184 619	27,7
<u>Iquitos</u>	<u>138 190</u>	<u>174 774</u>	<u>176 318</u>	<u>28,7</u>
- Banco Continental	56 684	35 743	37 536	-33,2
- Banco de Crédito	35 125	23 458	24 355	-30,1
- Banco Interbank	11 928	18 744	16 884	42,7
- Banco Latino	2 596	0	0	-100,0
- Banco Wiese Sudameris	16 818	79 534	80 079	380,2
- Banco del Trabajo	15 009	16 643	16 872	13,4
- Banco de la Nación	30	652	592	1 890,0
<u>Yurimaguas</u>	<u>7 601</u>	<u>8 138</u>	<u>8 301</u>	<u>10,1</u>
- Banco Continental	4 140	5 152	4 916	19,8
- Banco de Crédito	3 461	2 985	2 936	-14,5
- Banco del Trabajo	-	-	449	-
B. Sistema No Bancario	18 949	26 990	27 734	47,6
<u>Iquitos</u>	<u>16 773</u>	<u>24 631</u>	<u>25 339</u>	<u>52,4</u>
- CMAC Maynas	16 680	24 631	25 339	53,2
- CRAC Selva Peruana	93	0	0	-100,0
<u>Yurimaguas</u>	<u>2 176</u>	<u>2 360</u>	<u>2 395</u>	<u>11,0</u>
- CRAC San Martín	2 176	2 360	2 395	11,0

Fuente: Entidades Financieras

En la Banca Múltiple, el mayor crecimiento relativo mensual se dio en el Banco Continental y con referencia a enero del año anterior en el Banco Wiese Sudameris. Al finalizar enero, poco más del 70 por ciento del saldo de colocaciones se encuentra clasificado como “préstamos”, el resto ha sido canalizado a través de cuentas corrientes, descuentos, tarjetas de crédito. Los créditos hipotecarios representan apenas el 4,4 por ciento del total de colocaciones, los créditos refinanciados el 3,3 por ciento, no registrándose a la fecha créditos reestructurados.

Al 31 de enero, la cartera pesada (créditos vencidos + créditos en cobranza judicial / colocaciones brutas) ascendía a S/. 18,28 millones (8,6 por ciento del total de colocaciones), coeficiente considerablemente menor al registrado a la misma fecha del año anterior, que fue de (17,2 por ciento). Los créditos vencidos sumaron S/. 5,61 millones y en cobranza judicial S/. 12,67 millones, observándose una morosidad promedio de 5,9 por ciento en moneda nacional y 10,3 por ciento en moneda extranjera.

2. Depósitos y Obligaciones

El saldo de depósitos del Sistema Financiero de Loreto totalizó al 31 de enero S/. 222,15 millones, habiendo disminuido en S/. 31,53 millones respecto a enero 2001 (-11,7 por ciento en valor real), al haberse contraído tanto la liquidez en moneda nacional (-20,7 por ciento) cuanto extranjera (-5,6 por ciento), principalmente en depósitos de ahorro que disminuyeron en S/. 22,49 millones (-21,2 por ciento). Con relación a enero del año anterior, la composición relativa de la liquidez se incrementó de 16,5 a 18,8 por ciento en depósitos a la vista; disminuyó de 40,5 a 36,2 por ciento en depósitos de ahorro y aumentó de 43,0 a 45,1 por ciento en depósitos a plazo.

La mayor parte de las entidades financieras disminuyeron sus saldos de depósitos, sin embargo, algunas consiguieron incrementarlos considerablemente como es el caso de la Caja Municipal de Maynas (79,1 por ciento), el Interbank (55,2 por ciento), y la CRAC San Martín - oficina de Yurimaguas (109,7 por ciento).

Respecto a enero del año anterior, las diferentes modalidades de depósitos registraron las siguientes tasas de crecimiento: depósitos vista M/N (-15,6 por ciento), depósitos vista M/E (26,0 por ciento), depósitos de ahorro M/N (-32,3 por ciento), depósitos de ahorro M/E (-7,6 por ciento), depósitos a plazo M/N (5,5 por ciento) y depósitos a plazo M/E (-10,3 por ciento).

LORETO: DEPOSITOS Y OBLIGACIONES TOTALES DEL SISTEMA FINANCIERO (Saldos en miles de Nuevos Soles)

	Ene. 2001	Dic. 2001	Ene. 2002	Var. real anual %
Total	<u>253 681</u>	<u>228 841</u>	<u>222 154</u>	<u>-11,7</u>
Moneda Nacional	102 200	87 540	80 327	-20,9
Moneda Extranjera	151 469	141 301	141 827	- 5,5
Depósitos a la vista	41 853	35 546	41 726	0,5
Depósitos de ahorro	102 788	73 580	80 300	-21,3
Depósitos a plazo	109 028	119 714	100 128	-7,4
A. Sistema Bancario	<u>242 444</u>	<u>208 968</u>	<u>201 832</u>	<u>-16,0</u>
<u>Iquitos</u>	<u>227 266</u>	<u>195 737</u>	<u>189 064</u>	<u>-16,1</u>
- Banco Continental	109 601	60 459	59 027	-45,7
- Banco de Crédito	56 973	62 585	59 251	4,9
- Banco Interbank	11 571	32 901	33 458	191,6
- Banco Latino	10 176	0	0	-100,0
- Banco Wiese Sudameris	35 698	38 117	35 834	1,2
- Banco del Trabajo	1 205	1 462	1 285	7,5
- Banco de La Nación	2 042	213	209	-89,7
<u>Yurimaguas</u>	<u>15 178</u>	<u>13 231</u>	<u>12 768</u>	<u>-15,2</u>
- Banco Continental	10 499	9 240	8 811	-15,4
- Banco de Crédito	4 679	3 991	3 956	-14,7
- Banco del Trabajo	-	-	1	-
B. Sistema No Bancario	<u>11 238</u>	<u>19 874</u>	<u>20 322</u>	<u>81,4</u>
<u>Iquitos</u>	<u>10 033</u>	<u>17 480</u>	<u>17 816</u>	<u>79,1</u>
CMAC Maynas	10 033	17 480	17 816	79,1
<u>Yurimaguas</u>	<u>1 205</u>	<u>2 394</u>	<u>2 506</u>	<u>100,4</u>
CRAC San Martín	1 205	2 394	2 506	100,4

Fuente: Entidades Financieras

3. Tasas de interés

Durante enero, la tasa de interés interbancaria promedio en moneda nacional bajó de 3,1 a 2,7 por ciento respecto al mes anterior, asimismo la tasa en moneda extranjera lo hizo de 2,1 a 1,9 por ciento. La tasa de interés preferencial para préstamos corporativos a 90 días, se redujo de un promedio de 5,0 por ciento a 4,3 por ciento en moneda nacional, lo mismo en moneda extranjera bajó de 3,1 a 2,9 por ciento.

Por su parte, la tasa activa en moneda nacional (TAMN) se ubicó en 23,1 por ciento, volviendo a crecer ligeramente respecto al mes anterior (23,0 por ciento); por el contrario, en moneda extranjera (TAMEX) bajó de 10,2 a 9,9 por ciento. En cuanto a la tasa pasiva también continúa descendiendo, de 5,1 a 4,6 por ciento en moneda nacional y de 2,2 a 2,0 por ciento en moneda extranjera.

TASAS DE INTERES ACTIVAS Y PASIVAS PROMEDIO (Efectivas anuales)

Año	MONEDA NACIONAL					MONEDA EXTRANJERA				
	Sobregiro	Descuento 1/	Preferencial 2/	TAMN	TIPMN	Sobregiro	Descuento 3/	Preferencial 4/	TAMEX	TIPMEX
1999	76,0	30,8	n.d.	35,0	11,8	23,9	15,6	n.d.	16,5	5,1
2000	68,4	27,9	n.d.	30,0	9,8	21,9	12,8	n.d.	13,7	4,7
2001	82,5	20,4	11,2	25,0	7,5	21,9	11,4	5,2	12,1	3,5
Ene.	68,5	25,5	13,8	25,9	8,8	21,0	11,9	7,4	12,6	4,4
Feb.	88,4	22,3	13,0	25,2	8,7	21,9	13,3	6,8	13,2	4,3
Mar.	88,9	21,3	12,4	24,9	8,5	22,3	12,3	6,4	12,9	4,1
Abr.	87,7	20,8	14,2	25,4	8,2	22,1	11,7	6,5	12,5	3,9
May	86,2	21,0	15,5	25,8	8,4	22,1	11,6	5,9	12,3	3,7
Jun.	86,0	21,2	13,2	26,1	8,4	22,1	11,6	5,5	12,2	3,6
Jul.	80,2	21,3	12,1	26,6	8,1	22,1	11,9	5,0	12,4	3,5
Ago.	79,5	20,6	10,8	26,1	7,7	21,8	11,5	4,7	12,1	3,4
Set.	79,0	19,4	9,4	24,6	6,7	21,3	11,1	4,4	12,0	3,2
Oct.	72,1	17,7	8,0	23,5	6,3	21,1	11,0	3,7	11,9	2,8
Nov.	66,5	16,8	6,3	22,7	5,9	20,8	10,7	3,2	11,7	2,6
Dic.	72,8	17,2	5,0	23,0	5,1	24,9	8,7	3,1	10,2	2,2
2002										
Ene.	72,4	16,5	4,3	23,1	4,6	23,3	8,5	2,9	9,9	2,0

TIPMN : Tasa de Interés Pasiva en Moneda Nacional.

TIPMEX : Tasa de Interés Pasiva en Moneda Extranjera.

1/ Y 3/ : Préstamos y descuentos hasta 360 días.

2/ y 4/ : Preferencial corporativa a 90 días

Iquitos, marzo 2002

LORETO: INDICE DE PRECIOS AL CONSUMIDOR DE LA CIUDAD DE IQUITOS

(Base 1994=100)

	Ponderado	2001												2002 Ene	Variación Porcentual		
		Ene.	Feb.	Mar.	Abr.	May.	Jun.	Jul.	Ago.	Sep.	Oct.	Nov.	Dic.		Mensual	Acumulada	Anual
		INDICE GENERAL	100,0	155,9	156,3	157,5	158,0	158,6	158,9	159,0	158,6	158,5	158,5		157,7	157,5	157,5
Alimentos y bebidas	57,5	145,6	145,8	147,2	147,8	148,4	148,5	148,3	147,7	147,3	147,5	147,7	147,9	148,1	0,13	0,13	1,68
Vestido y Calzado	5,9	161,0	162,0	163,3	163,9	164,6	165,0	165,2	165,7	165,8	165,8	166,3	166,7	166,3	(0,26)	(0,26)	3,27
Alq. Vivien. Comb. Elec.	9,3	183,3	183,7	183,6	183,7	186,5	188,0	188,0	188,1	188,1	187,1	176,8	173,6	172,0	(0,89)	(0,89)	(6,16)
Muebles, Ens. y Manten.	5,0	167,1	170,3	173,7	173,7	173,2	173,2	173,4	173,4	173,3	173,3	173,3	173,4	173,4	(0,03)	(0,03)	3,75
Cuid. y Cons. de Salud	1,9	187,2	187,6	189,6	189,7	190,5	192,2	198,7	198,7	201,0	203,8	203,8	204,4	207,6	1,59	1,59	10,94
Transportes y Comunic.	10,2	160,3	160,3	160,4	160,8	161,6	161,8	161,9	161,4	161,2	161,4	161,0	160,6	160,2	(0,20)	(0,20)	(0,04)
Esparc. Div. Serv. Cult.	4,3	180,8	181,5	183,6	183,7	183,9	184,1	184,3	184,2	184,4	184,4	184,5	184,5	184,6	0,05	0,05	2,11
Otros Bienes y Servicios	5,8	162,9	162,9	163,0	163,0	162,2	162,2	162,6	162,7	163,1	162,9	162,9	162,8	163,3	0,29	0,29	0,22

Fuente: Instituto Nacional de Estadística de Loreto

TIPO DE CAMBIO

	PROMEDIO 2 0 0 0	2 0 0 1												PROMEDIO 2 0 0 1	2002 Ene
		Ene.	Feb.	Mar.	Abr.	May.	Jun.	Jul.	Ago.	Sep.	Oct.	Nov.	Dic.		
PROMEDIO DEL PERIODO															
<u>BANCARIO 1/</u>															
COMPRA	3,487	3,521	3,527	3,517	3,557	3,598	3,529	3,502	3,490	3,489	3,459	3,438	3,434	3,505	3,458
VENTA	3,490	3,524	3,530	3,519	3,560	3,602	3,533	3,505	3,493	3,491	3,461	3,441	3,437	3,508	3,461
PROMEDIO	3,488	3,523	3,528	3,518	3,559	3,600	3,531	3,503	3,491	3,490	3,460	3,440	3,435	3,507	3,460
<u>INFORMAL 2/</u>															
COMPRA	3,486	3,519	3,520	3,511	3,550	3,597	3,529	3,504	3,489	3,485	3,455	3,437	3,435	3,503	3,457
VENTA	3,490	3,522	3,523	3,514	3,553	3,600	3,532	3,507	3,491	3,488	3,458	3,437	3,438	3,505	3,460
PROMEDIO	3,488	3,520	3,522	3,512	3,552	3,598	3,530	3,506	3,490	3,486	3,457	3,437	3,436	3,504	3,458
FIN DEL PERIODO															
<u>BANCARIO 1/</u>															
COMPRA	3,523	3,530	3,522	3,520	3,584	3,621	3,511	3,485	3,480	3,482	3,439	3,434	3,441	3,504	3,476
VENTA	3,527	3,536	3,524	3,522	3,589	3,623	3,514	3,488	3,483	3,484	3,443	3,435	3,446	3,507	3,478
PROMEDIO	3,525	3,533	3,523	3,521	3,587	3,622	3,513	3,487	3,482	3,483	3,441	3,435	3,444	3,506	3,477
<u>INFORMAL 2/</u>															
COMPRA	3,524	3,527	3,517	3,513	3,584	3,614	3,509	3,486	3,476	3,479	3,434	3,432	3,445	3,501	3,470
VENTA	3,527	3,530	3,520	3,515	3,587	3,618	3,511	3,489	3,479	3,482	3,438	3,434	3,448	3,504	3,474
PROMEDIO	3,526	3,529	3,519	3,514	3,585	3,616	3,510	3,488	3,478	3,480	3,436	3,433	3,447	3,503	3,472

1/ correspondiente a la cotización del mercado libre publicado por la Superintendencia de Banca y Seguros

2/ Tipo de cambio de mercado informal calculado abase de las observaciones propias

LORETO: PRODUCCION DE PRINCIPALES PRODUCTOS AGROPECUARIOS 2001-2002 1/

(VBP y Toneladas métricas)

	TOTAL	2 0 0 1												TOTAL	2 0 0 2	Var.%
	2 0 0 0	Ene.	Feb.	Mar.	Abr.	May.	Jun.	Jul.	Ago.	Sep.	Oct	Nov	Dic	2 0 0 1	Ene	Ene
AGROPECUARIO 2/	380 648	38 881	41 661	41 503	34 169	27 799	21 644	21 381	23 225	34 425	47 806	41 616	28 506	402 614	37 472	(3,6)
AGRICOLA 2/	346 732	34 936	38 545	38 255	30 966	24 991	18 081	18 390	20 654	31 055	44 756	38 423	24 898	363 949	34 081	(2,4)
Arroz Cáscara	95 808	12 337	14 252	12 049	5 038	3 410	2 423	796	1 786	9 532	32 040	20 687	928	115 278	12 347	0,1
Frijol G. Seco	3 390	282	169	27	0	0	0	0	667	1 090	1 150	610	20	4 015	318	12,8
Frijol Caupi	5 157	2 422	380	113	12	0	0	0	17	933	0	1 100	22	4 999	1 034	(57,3)
Plátano	322 600	25 740	30 165	25 030	28 600	27 230	22 300	22 860	23 760	27 860	28 940	31 630	29 700	323 815	26 330	2,3
Yuca	324 726	25 440	31 058	30 130	31 108	28 010	21 030	24 180	24 800	27 480	28 080	30 960	26 170	328 446	27 473	8,0
Maíz Choclo	35 813	4 730	6 100	10 860	4 951	966	970	540	893	1 548	3 080	780	47	35 465	4 421	(6,5)
Limón	6 893	698	660	703	741	729	610	540	378	564	511	578	576	7 288	624	(10,6)
Naranja	1 477	110	78	110	180	138	115	130	73	118	190	134	19	1 395	69	(37,3)
Papaya	4 959	470	376	596	460	220	262	580	358	428	430	468	490	5 138	562	19,6
Mandarina	1 903	170	201	89	114	128	180	128	145	210	220	210	203	1 998	162	(4,7)
Piña	22 100	1 915	544	305	338	298	316	130	472	2 230	6 030	5 468	4 296	22 342	1 794	(6,3)
Cocotero	4 500	520	370	423	416	310	324	330	174	430	660	364	504	4 825	510	(1,9)
Maní	402	69	78	84	42	14	24	9	7	32	115	106	9	589	59	(14,5)
Caña Azúcar	156 726	15 785	15 600	12 325	11 380	14 100	14 320	14 100	13 581	13 220	15 610	11 840	14 020	165 881	14 346	(9,1)
Maíz Amarillo Duro	51 976	9 938	7 981	12 019	313	542	810	757	1 350	7 754	8 640	7 954	425	58 483	9 669	(2,7)
Palma Aceitera	133	245	10	13	11	9	12	11	13	14	13	12	13	376	12	(95,1)
Urena	357	0	0	0	0	0	0	0	0	0	0	0	0	0	0	-
Aguaje	10 600	1 780	1 358	1 205	1 260	694	704	660	694	660	860	640	1 080	11 595	1 533	(13,9)
Camu camu	4 940	1 060	1 750	550	22	18	0	0	0	0	0	422	672	4 494	686	(35,3)
Humarí	3 727	194	1 607	1 187	742	0	0	0	0	0	0	0	29	3 759	16	(91,8)
Pijuayo Fruto	16 571	1 490	3 690	3 277	3 300	3 222	0	0	0	0	0	196	1 260	16 435	1 610	8,1
Pijuayo Palmito	487	24	31	41	49	54	46	36	33	44	54	44	66	522	64	166,7
Sandía	15 270	1 270	405	427	0	142	618	44	413	3 496	5 248	2 131	73	14 267	844	(33,5)
OTROS CULTIVOS 2/	15 305	2 156	1 556	1 523	2 951	860	809	783	993	1 320	1 975	1 707	1 608	18 240	1 425	(33,9)
PECUARIO 2/	33 916	3 944	3 116	3 247	3 203	2 808	3 563	2 991	2 571	3 370	3 050	3 193	3 608	38 665	3 391	(14,0)
CARNE (Lm)	9 171	1 123	862	883	859	730	991	826	705	954	838	875	1 001	10 648	906	(19,4)
Aves	7 722	990	754	763	744	610	849	699	583	833	697	743	855	9 121	772	(22,1)
Porcino	922	73	58	76	67	75	93	77	72	75	84	75	87	911	76	3,5
Vacuno	467	54	46	35	39	41	40	42	43	40	49	48	52	529	49	(8,9)
Ovino	12	1	1	1	1	1	1	1	1	1	1	1	1	9	1	16,7
Búfalo	48	5	4	8	8	3	9	8	7	5	6	8	7	78	9	66,6
LECHE	450	45	33	38	36	39	37	41	44	39	42	39	41	473	35	(21,4)
HUEVOS	1 863	142	150	180	196	196	166	140	119	132	146	158	169	1 894	215	51,7
OTROS	552	58	45	45	45	48	46	47	47	47	48	53	48	577	39	(32,7)

Fuente: Oficina de Información Agraria .Dirección Regional Agraria de Loreto

1/ Preliminar

2/ Valor Bruto de Producción a precios de 1994 (Miles de Nuevos soles)

LORETO: PRODUCCION DE OTROS PRODUCTOS AGRICOLAS 2001 - 2002 1/

(VBP y Toneladas métricas)

	TOTAL	2 0 0 1												TOTAL	2 0 0 2	Var.%
	2 0 0 0	Ene.	Feb.	Mar.	Abr.	May.	Jun.	Jul.	Ago.	Sep.	Oct.	Nov.	Dic.	2 0 0 1	Ene	Ene
OTROS CULTIVOS 2/	15 305	2 156	1 556	1 523	2 951	860	809	783	993	1 320	1 975	1 707	1 608	18 240	1 425	(33,9)
Ají	255	36	32	37	33	25	10	33	16	10	20	12	5	269	17	(52,8)
Anona	296	55	42	41	49	43	65	0	0	0	0	0	0	295	46	(16,4)
Araza	3 268	212	238	261	263	206	190	0	0	390	368	370	402	2 900	104	(50,9)
Cacao	37	9	3	0	0	0	0	0	3	2	8	7	7	39	3	(66,7)
Café	48	0	0	0	0	0	15	14	9	8	8	8	7	69	0	-
Caimito	3 647	206	210	384	320	342	191	0	0	322	460	410	760	3 605	232	12,6
Carambola	819	188	155	239	163	19	0	0	0	0	0	110	0	874	168	(10,6)
Caigua	146	37	12	17	12	19	13	16	12	11	17	18	10	194	34	(8,1)
Cebolla	90			21	0	0	0	0	0	0	8	10	8	47	13	+
Cebolla China	220	47	25	19	14	19	17	16	10	9	10	12	0	198	16	(66,0)
Col o repollo	173	13	11	17	16	10	15	20	10	10	18	15	18	173	19	46,2
Cocona	420	400	76	0	16	22	23	26	88	133	146	71	0	1 001	8	(98,0)
Cube	1 021	36	222	13	120	64	52	68	48	46	28	41	46	784	13	(63,9)
Frijol Palo Grano	23	0	0	0	12	0	0	0	0	0	0	0	0	12	0	-
Guayaba	1 647	306	0	0	0	0	0	0	300	332	410	288	380	2 016	0	(100,0)
Guanabana	166	45	59	49	34	0	0	0	0	0	0	0	12	199	43	(4,4)
Huasai	1 019	98	85	79	89	94	74	104	76	86	95	61	88	1 029	101	3,1
Lechuga	152	54	18	17	10	14	9	18	7	8	13	12	0	180	13	(75,9)
Lima	66	16	12	12	22	0	0	0	0	0	0	0	0	62	15	(6,3)
Limón Dulce	74	34	20	23	19	0	0	0	0	0	0	0	0	96	12	(64,7)
Lucuma	70	7	9	12	7	0	0	0	0	0	0	7	13	55	6	(14,3)
Mango	1 290	430	326	125	0	0	0	0	0	0	0	188	198	1 267	368	(14,4)
Maracuyá	89	17	19	16	14	0	0	10	0	0	0	0	16	92	11	(35,3)
Marañón	861	219	0	0	0	0	0	0	162	184	240	233	64	1 102	0	(100,0)
Melón	1 371	1 101	32	99	52	22	27	22	54	178	517	630	0	2 734	82	(92,6)
Palto	777	106	108	32	40	69	66	0	0	62	74	148	118	823	98	(7,5)
Pasto Braquiaria	27 372	2 267	2 380	2 208	2 353	1 830	1 952	1 910	2 160	2 080	3 640	2 204	3 520	28 504	2 480	9,4
Pasto Elefante	11 889	1 021	930	943	960	746	874	910	910	1 010	1 120	990	1 608	12 022	1 100	7,7
Pasto Imperial	1 835	60	59	82	94	163	136	152	174	218	0	186	380	1 704	98	63,3
Pasto Toro Urco	20 519	2 100	1 910	1 690	17 000	1 100	1 004	1 700	1 740	1 982	2 430	1 910	2 496	37 062	2 340	11,4
Pacae	5 876	605	920	978	668	126	133	220	310	430	728	736	394	6 248	496	(18,0)
Pepino	2 328	238	130	358	232	190	114	90	106	146	398	221	0	2 223	144	(39,5)
Poma Rosa	529	110	151	165	33	0	0	0	0	0	0	0	70	529	84	(23,6)
Soya	94	37	19	15	0	0	0	0	2	4	5	0	0	82	0	(100,0)
Taperiba	407	94	82	97	79	88	0	0	0	0	0	0	0	440	74	(21,3)
Toronja	1 090	210	18	41	0	36	23	0	142	308	396	232	0	1 406	14	(93,3)
Tomate	1 506	133	180	288	210	83	88	36	146	164	298	114	47	1 787	224	68,4
Tumbo	150	38	6	15	0	16	0	0	28	31	22	27	44	227	11	(71,1)
Zapallo	455	60	58	34	33	19	0	18	43	34	83	82	14	478	19	(68,3)
Zapote	697	330	179	421	115	0	0	0	0	0	0	0	0	1 045	36	(89,1)

Fuente: Oficina de Información Agraria - Dirección Regional Agraria de Loreto

1/ Preliminar

2/ Valor Bruto de Producción a precios de 1994 (Miles de Nuevos Soles)

LORETO: SIEMBRAS POR CAMPAÑA DE PRINCIPALES PRODUCTOS AGROPECUARIOS 2001 - 2002 1/

(Hectáreas)

	2000-2001							CAMPAÑA 2000-2001	2001-2002						VAR. %	
	Ene.	Feb.	Mar.	Abr.	May.	Jun.	Jul.		Ago.	Sep.	Oct	Nov	Dic	Ene	Ene	Ago.-Ene.
	TOTAL	6 750	5 296	4705	3213	8 349	18 172		21 624	132 302	19 379	15 555	15 428	9 645	5 264	4 086
Arroz Cáscara	1 298	1 109	1216	592	1 200	6 597	6 319	32 600	4740	3 904	3 765	1 744	717	1 175	(9,5)	3,1
Frijol G.S.	0	0	0	180	715	1 144	1 223	3 660	576	199	9	25	0	0	-	103,3
Frijol Caupi	0	0	0	0	260	985	1 558	4 860	1404	464	99	10	6	0	-	(3,6)
Plátano	1 460	840	682	490	520	1 322	1 158	14 259	960	1040	1100	940	770	115	(92,1)	(46,7)
Yuca	2 100	2 134	1610	1180	3 360	2 385	3 831	29 789	3759	4430	4440	3 102	2 345	1 610	(23,3)	28,8
Maíz choclo	372	367	333	223	310	402	304	6 884	1175	500	980	620	171	137	(63,2)	(27,5)
Limón	22	19	21	6	16	15	14	264	52	57	11	3	3	2	(90,9)	(26,0)
Naranja	7	0	3	4	2	6	10	68	0	0	2	0	2	0	(100,0)	(90,7)
Papaya	11	5	9	21	5	24	34	263	66	32	36	40	6	10	(9,1)	15,2
Mandarina	1	4	0	6	1	6	4	40	1	1	1	1	1	0	(100,0)	(73,7)
Piña	34	5	2	6	5	12	10	287	2	12	46	15	5	5	(85,3)	(65,6)
Cocotero	9	8	12	11	4	12	13	157	5	4	5	1	2	1	(88,9)	(81,4)
Maní	16	13	4	23	8	79	74	576	179	69	44	25	29	29	81,3	0,0
Caña de Azucar	164	98	67	16	47	208	241	1 692	275	291	185	83	98	27	(83,5)	(5,5)
Maíz A. D.	829	510	486	190	1 600	4 607	5 199	30 031	5377	3964	4404	2 784	813	688	(17,0)	3,4
Palma Aceitera	0	0	0	0	0	0	0	0	0	0	0	0	0	0	-	-
Urena	0	0	0	0	0	0	0	0	0	0	0	0	0	0	-	-
Aguaje	2	0	0	2	2	3	1	53	2	0	0	0	0	1	(50,0)	(93,3)
Camucamu	0	5	5	0	0	0	0	93	0	0	3	3	0	0	-	(92,8)
Humarí	0	0	5	5	2	2	10	66	12	0	4	0	0	0	-	(61,9)
Pijuayo fruto	8	18	42	40	67	19	11	394	55	3	14	0	0	6	(25,0)	(60,4)
Pijuayo Palmito	10	1	0	1	0	0	0	43	0	0	2	2	18	0	(100,0)	(46,3)
Sandía	0	0	0	0	44	78	302	810	214	68	22	53	53	46	+	18,1
Otros	407	160	208	217	181	266	1 308	5 413	525	517	256	194	225	234	(42,5)	(36,5)

Fuente: Oficina de Información Agraria - Dirección Regional Agraria de Loreto
1/ Preliminar

LORETO: SIEMBRAS POR CAMPAÑA DE OTROS PRODUCTOS AGRICOLAS 2001 - 2002 1/

(Hectáreas)

	2000-2001							CAMPANA 2000-2001	2001-2002						VAR. %	
	Ene.	Feb	Mar.	Abr.	May.	Jun.	Jul.		Ago.	Sep.	Oct	Nov	Dic	Ene	Ene	Ago.-Ene.
TOTAL	407	160	208	217	181	266	1308	5413	525	517	256	194	225	234	(42,5)	(36,5)
Ají	5	5	4	4	2	4	2	66	6	5	6	6	8	4	(20,0)	(22,2)
Anona	2	0	0	1	0	2	1	13	0	0	0	0	0	0	(100,0)	(100,0)
Arazá	3	0	0	10	6	4	8	57	10	1	0	0	0	0	(100,0)	(62,1)
Cacao	0	2	4	3	6	1	2	24	3	1	0	0	0	0	-	(33,3)
Café	0	10	0	0	0	0	0	10	0	0	0	0	0	2	+	+
Caimito	4	0	0	4	0	2	44	93	26	0	2	0	4	2	(50,0)	(20,9)
Carambola	3	0	0	1	0	7	8	65	13	0	0	0	0	0	(100,0)	(73,5)
Caigua	6	4	2	6	4	4	2	57	12	7	4	7	11	5	(16,7)	31,4
Cebolla	0	0	2	0	0	0	0	2	0	0	3	2	1	3	+	+
Cebolla China	11	4	3	3	3	3	18	77	9	4	5	0	2	5	(54,5)	(41,9)
Col o repollo	4	3	5	2	2	3	6	40	6	2	2	2	5	4	0,0	10,5
Cocona	6	12	11	8	26	2	12	205	15	21	14	9	0	2	(66,7)	(54,5)
Cube	7	10	15	18	38	9	0	128	8	10	0	4	10	10	42,9	10,5
Frijol de palo grano	0	0	0	0	0	0	0	0	0	0	0	0	0	0	-	-
Guayaba	3	0	0	0	2	7	40	57	0	0	2	0	2	1	(66,7)	(37,5)
Guanábana	0	0	0	0	0	7	0	25	0	0	0	0	0	0	-	(100,0)
Huasaí	4	1	2	19	0	0	0	50	0	0	0	0	0	0	(100,0)	(100,0)
Lechuga	1	1	2	2	2	2	4	36	4	4	4	4	3	4	300,0	0,0
Lima	1	0	0	2	1	1	0	9	0	0	0	0	0	0	(100,0)	(100,0)
Limón Dulce	0	0	0	0	0	2	0	4	0	0	0	0	0	0	-	(100,0)
Lúcuma	0	0	0	0	0	0	0	3	0	0	0	0	0	0	-	(100,0)
Mango	0	0	3	2	1	2	0	14	0	0	0	0	0	0	-	(100,0)
Maracuyá	4	0	0	0	2	0	0	9	6	2	0	0	0	0	(100,0)	14,3
Marañon	4	0	0	0	0	0	6	30	5	2	0	0	0	2	(50,0)	(62,5)
Melón	0	0	0	5	6	35	139	502	43	34	14	0	5	0	-	(69,7)
Palto	0	1	3	4	2	2	10	57	14	0	3	4	0	0	-	(40,0)
Pasto Braquiaria	106	8	20	8	14	7	50	756	10	153	42	20	22	32	(69,8)	(57,0)
Pasto Elefante	54	0	0	3	0	0	46	156	3	72	4	0	31	12	(77,8)	14,0
Pasto Imperial	0	0	0	0	0	0	56	60	10	0	0	0	0	0	-	150,0
Pasto Toro Urco	145	52	74	48	35	28	595	1309	104	130	99	99	99	117	(19,3)	35,8
Pacae	0	0	1	10	0	12	101	189	15	5	0	16	10	4	+	(23,1)
Pepino	16	20	25	22	10	44	64	528	97	0	19	9	7	14	(12,5)	(57,4)
Poma Rosa	0	0	0	0	1	2	13	34	0	0	0	0	0	0	-	(100,0)
Soya	0	0	0	0	0	5	7	48	0	0	0	0	0	0	-	(100,0)
Taperiba	0	0	0	4	1	1	9	30	4	0	1	0	0	0	-	(66,7)
Toronja	0	0	6	3	6	3	18	56	7	0	0	0	0	0	-	(65,0)
Tomate	16	23	20	17	2	44	44	353	69	56	28	8	3	10	(37,5)	(14,3)
Tumbo	0	0	0	2	3	1	0	15	5	2	0	0	0	0	-	(22,2)
Zapallo	2	4	3	4	6	6	3	57	11	6	4	4	2	1	(50,0)	(9,7)
Zapote	0	0	3	2	0	14	0	189	10	0	0	0	0	0	-	(94,1)

Fuente: Oficina de Información Agraria - Dirección Regional Agraria de Loreto

1/ Preliminar

LORETO: INDICADORES DEL SECTOR PESQUERO 2001 - 2002

	TOTAL 2 000	2 0 0 1												TOTAL 2 000	2 002 Ene	Var.%	
		Ene.	Feb.	Mar.	Abr.	May.	Jun.	Jul.	Ago.	Sep.	Oct	Nov	Dic			Ene	Ene
DESEMBARQUE (T.M.)	9 606	729	739	628	578	549	638	973	1 166	985	985	786	747	9 504	680		(6,7)
Fresco	6 514	527	506	316	311	374	438	599	729	650	620	523	515	6 109	424		(19,6)
Salpreso	663	56	90	112	100	56	67	70	78	35	47	45	60	816	72		29,1
Seco-salado	2 430	145	144	200	167	119	133	304	359	301	317	217	173	2 579	184		26,5
TOTAL 1/	9 606	729	739	628	578	549	638	973	1 166	985	985	786	747	9 504	680		(6,7)
Acarahuazu	99	8	11	8	6	4	5	12	8	5	5	5	7	82	11		36,7
Arahuana	71	5	9	12	5	2	2	2	3	2	2	2	2	47	3		(34,4)
Boquichico	3 516	163	7	166	198	201	163	455	581	552	543	256	198	3 483	180		10,6
Carachama	181	37	117	10	4	5	8	17	11	12	17	18	17	272	13		(63,8)
Corvina	94	5	2	3	3	5	9	8	10	6	15	5	8	79	3		(36,2)
Chambira	28	1	2	1	1	2	5	6	3	5	12	3	1	43	2		151,7
Chio Chio	43	5	3	15	10	7	3	1	0	1	6	11	11	71	12		135,2
Fasaco	182	22	27	26	18	10	16	17	22	26	14	18	14	231	14		(38,2)
Gamitana	73	4	6	7	4	13	7	7	6	3	2	3	2	62	4		2,9
Huapeta	0	0	0	0	0	0	0	0	0	0	0	0	0	0	0		-
Insimiracu	2	0	0	0	1	2	2	2	1	1	0	0	1	9	1		351,9
Lisa	166	2	3	5	6	9	21	22	30	22	21	5	3	148	2		31,1
Leguia	8	5	8	2	1	0	0	0	1	0	2	5	0	24	2		(61,3)
Llambina	1 372	191	213	125	133	125	106	74	76	50	81	199	229	1 602	206		7,5
Maparate	257	33	39	44	17	8	14	15	15	11	31	24	20	270	17		(47,6)
Palometa	590	16	14	15	6	16	49	62	74	73	31	7	6	369	6		(65,8)
Paco	88	10	9	4	3	10	13	8	4	4	3	2	3	74	3		(68,2)
Paña	35	5	4	3	3	2	5	3	2	2	3	3	3	37	3		(31,5)
Paiche	89	0	1	4	7	5	11	11	9	5	2	0	0	56	0		-
Ractacara	703	94	91	62	51	33	31	43	37	25	44	81	97	689	98		3,8
Sabalo	91	2	2	3	6	6	5	7	17	3	4	1	8	64	5		163,5
Sardina	465	26	14	9	8	11	47	56	102	70	50	20	28	441	21		(17,9)
Shuyo	21	1	6	11	6	6	10	6	5	4	1	1	1	57	1		(32,6)
Tucunaré	51	4	8	5	3	2	6	8	4	3	7	5	3	59	4		16,7
Turushuqui	14	4	1	2	1	1	1	1	2	1	4	2	2	22	2		(53,8)
Yahuarachi	58	0	0	1	1	1	0	2	3	2	1	1	1	12	3		750,0
Yaraqui	40	2	4	9	7	1	0	1	3	1	0	4	10	43	5		200,7
Yulilla	157	25	54	29	18	11	8	14	12	7	22	13	15	228	19		(23,2)
Zúngaro Achara	12	0	0	1	1	1	0	1	0	0	0	0	0	4	0		(75,0)
Zúngaro Cunchimama	71	2	4	1	1	1	7	10	14	10	1	1	1	55	1		(54,1)
Zúngaro Doncella	346	19	18	7	9	10	32	37	47	27	18	11	10	247	6		(66,9)
Zúngaro Dorado	130	9	13	5	10	9	9	8	9	8	6	6	9	101	3		(68,5)
Zúngaro Manitoa	31	1	0	0	1	1	1	0	2	3	2	39	11	63	6		770,6
Zúngaro Pintadillo	0	0	0	0	0	0	0	0	0	0	0	0	0	0	0		-
Zúngaro Saltón	57	2	6	4	4	2	3	6	9	7	3	2	2	50	1		(52,1)
Zúngaro Tigre	130	6	6	4	4	6	8	8	8	4	9	7	6	76	2		(73,7)
Zúngaro Toa	33	1	4	1	1	2	3	1	1	3	4	0	2	24	2		65,5
Otros	301	20	31	22	24	19	29	41	38	30	16	22	17	309	20		2,0
PECES ORNAMENTALES 2/	10 981	993	877	835	858	825	766	760	776	735	693	814	823	9 755	799		(19,5)
Mercado Interno	2 638	141	152	129	122	286	226	167	195	262	301	233	212	2 426	233		64,8
Mercado Externo	8 343	851	725	705	736	539	540	593	581	473	393	581	612	7 329	566		(33,5)

1/ Incluye fresco, salpreso y seco salado

2/ miles de unidades

Fuente: Dirección Regional de Pesquería de Loreto

LORETO: PRODUCCION DE MADERA ROLLIZA 2001 - 2002

(Metros cúbicos)

	TOTAL 2 000	2 0 0 1												TOTAL 2 0 0 1	2 0 0 2	
		Ene.	Feb.	Mar.	Abr.	May.	Jun.	Jul.	Ago.	Sep.	Oct.	Nov.	Dic.		Ene.	Var.% Ene.
TOTAL	271 216	19 742	19 742	19 762	20 007	34 100	33 316	14 474	20 130	15 323	13 000	15 924	19 474	244 995	15 466	(21,7)
Aguanillo	0	0	0	0	0	0	0	0	0	0	0	0	0	0	0	-
Alfaro	0	0	0	0	0	0	0	0	0	0	0	0	0	0	0	-
Almendra	134	0	0	0	0	0	0	0	0	0	0	0	0	0	0	-
Ana caspi	38	0	0	0	0	0	0	0	0	0	0	0	0	0	0	-
Andiroba	510	0	38	123	22	84	0	0	0	0	0	0	0	266	178	+
Añuje rumi	0	0	0	0	0	0	0	0	0	0	0	0	0	0	0	-
Azúcar Huayo	79	0	0	0	0	0	0	0	0	0	0	0	0	0	0	-
Brea caspi	44	0	0	0	0	0	0	0	0	0	0	9	0	9	0	-
Cachimbo caspi	0	0	0	0	0	0	0	0	0	0	0	0	0	0	0	-
Caoba	53 248	2 326	2 326	1 443	1 386	4 977	5 893	940	857	2 528	921	879	1 882	26 358	730	(68,6)
Capinuri	5 815	1 193	1 193	0	244	164	282	150	0	311	474	0	297	4 307	69	(94,2)
Capirona	5 524	299	299	0	489	923	590	46	1 006	384	1 013	375	278	5 702	964	222,8
Carahuasca	148	0	0	0	0	0	0	0	0	0	0	0	0	0	0	-
Catahua	5 811	193	193	413	450	13	149	688	551	0	0	55	463	3 168	46	(76,3)
Cedro	26 079	1 967	1 967	1 515	2 551	4 112	6 454	2 651	1 163	2 372	689	1 485	875	27 803	1 189	(39,6)
Chingonga	33	0	0	0	0	0	0	0	0	0	0	0	0	0	0	-
Copaiba	7 001	112	112	917	278	1 193	900	373	405	520	114	447	638	6 007	220	96,5
Cumala	39 018	1 770	1 770	3 952	5 696	5 182	7 003	5 356	5 842	2 959	3 795	4 248	5 400	52 974	5 095	187,8
Estoraque	20	0	0	0	0	0	0	0	0	0	0	0	0	0	0	-
Huangana casha	173	0	0	0	0	38	0	0	41	0	79	0	359	517	0	-
Huangana caspi	0	0	0	0	0	0	0	0	0	0	0	0	0	0	0	-
Huayuro	677	0	0	0	0	154	0	0	0	0	26	27	0	207	0	-
Higuerilla	72	0	0	0	0	0	102	0	0	0	74	104	0	280	0	-
Ishpingo	508	0	0	0	0	161	0	0	0	0	135	0	12	309	0	-
Lagarto caspi	4 258	185	185	136	390	315	520	124	150	156	53	135	131	2 479	254	37,7
Loco micuna	33	0	0	0	0	0	0	0	0	0	0	0	0	0	0	-
Lupuna	95 031	9 366	9 366	8 320	6 641	12 156	9 245	2 486	7 570	4 249	3 749	6 003	7 155	86 305	4 784	(48,9)
Machinga	0	0	0	0	0	0	0	0	0	0	0	0	0	0	0	-
Mari mari	417	0	0	0	0	0	76	0	0	0	77	34	0	187	0	-
Marupa	1 087	58	58	208	285	269	177	59	318	44	74	140	0	1 690	158	170,9
Moena	3 051	456	456	229	309	865	189	330	315	155	122	104	150	3 680	350	(23,2)
Pali sangre	54	0	0	0	0	0	0	0	0	0	0	0	749	749	0	-
Papelillo	135	0	0	0	8	0	0	0	0	0	0	0	0	8	0	-
Pashaco	255	0	0	17	146	51	0	0	11	0	0	0	82	306	0	-
Pumaquiro	53	0	0	38	0	0	0	0	0	0	0	0	0	38	0	-
Quillobordón	0	0	0	0	0	0	0	0	0	0	0	0	0	0	0	-
Quinilla	3 570	110	110	353	0	563	473	121	26	70	89	474	86	2 474	4	(96,3)
Requia	4 453	147	147	285	0	0	0	36	469	0	0	0	212	1 297	377	155,5
Ritari	0	0	0	0	0	0	0	0	0	0	0	0	0	0	0	-
Shihuahuaco	3 278	707	707	455	15	761	365	347	371	698	646	545	0	5 617	677	(4,3)
Shiringarana	57	0	0	0	22	0	22	0	0	0	0	0	0	44	0	-
Tornillo	8 010	489	489	809	398	1 854	811	657	939	780	780	264	551	8 821	349	(28,6)
Ubos	390	0	0	0	0	0	0	0	0	0	0	0	0	0	0	-
Utucuro	1 768	325	325	0	414	264	13	111	97	96	91	67	154	1 959	22	(93,2)
Violeta	155	0	0	0	0	0	0	0	0	0	0	9	0	9	0	-
Yacushapana	9	0	0	0	0	0	0	0	0	0	0	0	0	0	0	-
Otros	218	38	0	549	262	0	53	0	0	0	0	522	0	1 424	0	(100,0)

Fuente: Oficina Regional de Recursos Naturales de Loreto

LORETO: PRODUCCION DE MADERA ASERRADA 2001 - 2002

(Metros cúbicos)

	TOTAL	2 0 0 1												TOTAL	2 0 0 2	Var %
	2 0 0 0	Ene.	Feb.	Mar.	Abr.	May.	Jun.	Jul.	Ago.	Sep.	Oct	Nov	Dic	2 0 0 1	Ene	Ene
TOTAL	62 780	3 430	3 430	3 618	2 852	6 883	3 718	8 922	3 933	11 754	5 256	3 114	6 799	63 710	2 562	(25,3)
Almendra	188	0	0	0	0	0	0	0	0	0	0	0	12	12	8	+
Andiroba	63	37	37	0	66	0	18	0	0	0	0	0	0	158	0	(100,0)
Bolaina	0	0	0	0	0	0	0	0	0	0	0	0	0	0	0	-
Caoba	30 292	1 466	1 466	976	1 464	1 437	1 732	1 381	1 021	770	783	872	1 013	14 380	1 298	(11,5)
Capirona	103	0	0	0	0	0	0	0	0	0	0	0	0	0	16	+
Catahua	300	55	55	58	15	5	0	11	121	0	177	0	89	586	0	(100,0)
Cedro	6 884	704	704	341	564	488	1 010	1 052	898	1 334	1 023	818	518	9 456	332	(52,9)
Copaiba	998	0	0	0	64	0	222	190	89	45	47	129	145	932	242	+
Cumala	19 359	165	165	1 886	342	3 834	387	5 198	551	8 859	2 587	921	3 951	28 846	132	(20,4)
Estoraque	0	0	0	0	0	0	0	35	87	0	0	11	0	132	0	-
Higuerilla	28	0	0	0	0	120	0	82	0	0	0	0	92	295	37	+
Huayruro	128	0	0	0	0	0	0	0	0	0	0	0	0	0	0	-
Ishpingo	215	64	64	0	25	11	0	8	2	32	0	45	47	299	15	(76,8)
Lagarto caspi	788	0	0	0	1	66	0	38	80	0	50	82	153	471	85	+
Lupuna	0	0	0	0	0	0	0	0	0	0	0	0	0	0	0	-
Mari mari	44	0	0	0	0	151	0	57	0	0	15	0	45	268	8	+
Marupa	223	26	26	52	6	234	10	173	0	61	7	95	169	860	17	(34,0)
Moena	945	146	146	67	34	264	45	235	298	31	49	32	133	1 481	249	70,1
Pali sangre	60	0	0	0	0	0	0	0	0	0	0	0	0	0	0	-
Papelillo	29	0	0	0	0	0	0	0	0	0	18	0	16	34	0	-
Pumaquiro	19	0	0	0	0	0	0	0	0	0	0	0	0	0	0	-
Pashaco	33	0	0	25	0	0	38	108	0	14	28	23	42	278	20	+
Quillobordón	0	0	0	0	0	0	0	0	0	0	8	0	0	0	0	-
Ritari	0	0	0	0	0	0	0	0	0	0	0	0	0	0	0	-
Sachacasho	12	0	0	0	0	0	0	0	156	0	0	0	0	156	0	-
Tornillo	1 963	767	767	161	270	272	240	356	403	608	465	86	365	4 758	103	(86,5)
Violeta	105	0	0	51	0	0	14	0	227	0	0	0	8	300	0	-

Fuente: Oficina Regional de Recursos Naturales de Loreto

LORETO: PRODUCCION DE PETROLEO CRUDO 2001 - 2002

(Miles de barriles)

	TOTAL 2 000	2 0 0 1												TOTAL 2 001	2 002 Ene	Var %
		Ene.	Feb.	Mar.	Abr.	May.	Jun.	Jul.	Ago.	Sep.	Oct.	Nov.	Dic.			Ene
TOTAL	<u>22 694</u>	<u>1 872</u>	<u>1 651</u>	<u>1 855</u>	<u>1 836</u>	<u>2 068</u>	<u>1 620</u>	<u>1 836</u>	<u>1 917</u>	<u>1 822</u>	<u>1 904</u>	<u>1 768</u>	<u>2 032</u>	<u>22 179</u>	<u>2 017</u>	<u>7.7</u>
Lote 1 AB	13 363	1 104	980	1 086	1 067	1 312	863	1 093	1 120	1 058	1 064	1 041	1 132	12 919	1 151	4,2
Lote 8	9 331	767	671	769	769	756	757	743	796	765	840	727	900	9 261	866	12,8

Fuente: Perú-Petro S.A.

LORETO: INDICE DE VOLUMEN FISICO DE LA PRODUCCION INDUSTRIAL DE IQUITOS 1/

C I I U	TOTAL 2 0 0 0	2 0 0 1												TOTAL 2 0 0 1	2 0 0 2 Ene	Var % Ene
		Ene.	Feb.	Mar.	Abr.	May.	Jun.	Jul.	Ago.	Sep.	Oct.	Nov.	Dic			
TOTAL	107,5	96,2	100,7	125,8	104,6	116,3	112,3	99,9	130,2	127,5	112,5	103,3	92,5	111,5	97,7	1,6
Conservas de carne	93,6	72,4	68,4	72,0	59,5	101,6	83,8	101,1	91,0	72,6	85,2	86,7	86,0	81,7	84,8	17,1
Conservas de palmito	101,0	118,7	136,3	117,2	154,1	133,6	32,6	15,1	12,3	34,7	48,4	46,7	75,7	77,2	52,3	(55,9)
Productos lácteos	76,6	119,5	122,6	129,5	134,0	114,6	116,5	125,6	113,6	108,2	123,9	114,5	125,9	121,4	110,2	(7,8)
Pilado de Arroz	3,0	2,3	1,2	0,0	0,0	0,0	0,2	0,2	0,0	0,8	3,0	3,1	2,3	1,5	1,9	(17,4)
Alimentos para animales	66,7	77,0	63,9	74,2	70,4	72,1	74,0	81,1	81,5	73,4	83,0	85,9	85,1	77,9	79,8	3,6
Productos de panadería	74,1	83,1	70,9	65,9	59,5	59,5	60,3	46,4	55,5	43,2	55,2	50,5	99,4	67,9	46,8	(43,7)
Fideos 2/	-	-	-	-	-	-	-	-	-	-	-	-	-	-	-	-
Bebidas gaseosas	74,2	57,3	45,5	58,0	57,2	63,6	50,6	52,7	56,6	49,5	62,6	59,6	58,5	56,3	48,6	(15,2)
Aserrado de madera	221,5	175,7	142,0	263,0	253,4	269,2	275,1	236,5	276,6	217,7	221,2	310,9	197,3	238,8	175,0	(0,4)
Triplay y láminas	115,2	128,6	137,0	135,0	116,3	115,7	119,4	120,3	145,4	131,8	74,7	94,4	91,5	117,9	106,7	(17,0)
Carretes de madera	19,9	11,9	11,0	18,1	0,0	0,0	0,0	0,0	0,0	0,0	0,0	0,0	0,0	13,7	0,0	(100,0)
Periódicos	148,3	195,1	164,4	178,1	173,4	176,5	172,8	172,8	177,0	181,9	155,7	152,2	170,4	172,4	171,4	(12,1)
Impresión	41,5	70,1	56,1	22,7	54,3	50,4	46,3	43,0	30,2	42,4	50,7	45,5	19,0	46,9	24,1	(65,6)
Refinación de petróleo	115,8	131,7	133,8	162,6	146,8	149,7	129,1	100,9	119,3	120,8	121,3	131,9	133,1	131,8	133,4	1,3
Gas carbonico, oxigeno industrial	130,2	126,8	103,2	98,7	86,4	120,7	120,1	125,3	125,6	135,0	123,9	127,5	127,1	118,4	74,2	(41,5)
Ladrillos	59,3	47,5	54,5	57,4	54,0	42,5	31,0	42,0	61,9	74,8	75,7	69,9	49,6	55,1	48,8	2,7
Motores y turbinas	142,5	34,3	144,9	191,0	71,1	104,3	146,0	120,8	202,8	339,6	236,2	71,4	46,8	143,4	119,6	248,7
Bombas y compresoras	79,6	62,1	84,0	121,1	73,8	126,7	95,0	65,5	157,7	151,2	148,3	53,9	62,9	101,0	106,5	71,5
Otros Productos metálicos	120,5	104,1	74,8	208,8	55,7	11,6	114,9	33,8	118,2	45,6	42,8	42,0	267,7	93,8	19,4	(81,4)
Maquinaria informática	163,2	21,6	0,0	64,9	21,6	32,5	0,0	0,0	0,0	10,8	75,7	75,7	32,5	41,9	64,9	200,5
Const. botes de aluminio	11,1	4,1	12,3	0,0	0,0	0,0	32,7	0,0	0,0	0,0	0,0	0,0	0,0	16,4	0,0	(100,0)

Fuente: Dirección Regional de Industrias - Encuesta a Empresas Industriales

1 / Preliminar

2/ No se registra producción desde Ene. 2000

LORETO: ARRIBOS Y PERNOCTACIONES A LOS ESTABLECIMIENTOS DE HOSPEDAJE DE IQUITOS 1/

(Número)

	TOTAL 2 0 0 0	2 0 0 1												TOTAL 2 0 0 1	2 0 0 2	
		Ene.	Feb.	Mar.	Abr.	May.	Jun.	Jul.	Ago.	Sep.	Oct.	Nov.	Dic.		Ene.	Var % Ene.
ARRIBOS	87 809	7 556	7 384	7 226	7 126	7 132	8 933	10 767	10 524	7 674	7 615	7 430	7 013	96 380	7 108	(5,9)
Nacionales	59 065	5 313	5 215	4 646	4 857	5 285	5 823	7 100	6 884	5 726	5 248	5 409	5 166	66 672	5 087	(4,3)
Extranjeros	28 744	2 243	2 169	2 580	2 269	1 847	3 110	3 667	3 640	1 948	2 367	2 021	1 847	29 708	2 021	(9,9)
PERNOCTACIONES	174 033	14 960	13 033	14 583	12 986	13 897	15 508	19 072	18 319	13 399	14 255	14 433	13 288	177 733	13 529	(9,6)
Nacionales	116 691	9 697	8 849	9 529	8 551	9 938	10 042	11 946	10 959	9 842	10 307	10 484	10 033	120 177	9 671	(0,3)
Extranjeros	57 342	5 263	4 184	5 054	4 435	3 959	5 466	7 126	7 360	3 557	3 948	3 949	3 255	57 556	3 858	(26,7)

Fuente: Dirección Regional de Turismo de Loreto

1/ Preliminar

IQUITOS : ABASTECIMIENTO DE PRODUCTOS A TRAVES DEL PUERTO FLUVIAL 2001 - 2002

(Toneladas métricas brutas)

	TOTAL 2 000	2 0 0 1												TOTAL 2 001	2 002 Ene	Var %	
		Ene.	Feb.	Mar.	Abr.	May.	Jun.	Jul.	Ago.	Sep.	Oct	Nov	Dic			Ene	Ene
TOTAL	216 037	12 546	19 723	13 666	10 979	8 867	9 179	15 857	17 345	21 812	17 688	33 127	15 699	196 488	14 822	18,1	
Arroz	19 148	1 193	2 103	1 135	1 125	1 691	1 896	1 620	1 815	1 316	1 121	1 764	1 117	17 897	1 572	31,8	
Azúcar	12 364	1 368	428	829	158	2 040	682	768	1 975	508	518	3 432	313	13 019	328	(76,0)	
Maíz	12 811	859	709	353	1 031	811	799	916	1 881	1 873	1 004	1 377	1 204	12 818	760	(11,6)	
Harina de Trigo Pan	6 609	76	622	197	118	189	163	771	264	240	0	391	140	3 172	143	88,0	
Harina de Trigo Industrial	651	122	171	88	151	0	58	83	229	177	251	0	0	1 330	20	(83,7)	
Harina de pescado	834	10	182	51	78	28	61	15	9	69	0	13	0	516	0	(100,0)	
Harina de soya	950	10	0	147	224	173	81	71	240	99	240	169	204	1 658	273	2 630,0	
Otros alimentos balanc.	4 628	326	394	222	68	458	453	793	413	349	136	571	270	4 453	314	(3,8)	
Cemento	66 602	1 252	8 463	4 168	4 432	227	1 770	7 539	1 129	11 126	4 778	12 855	4 342	62 081	2 576	105,8	
Productos agrícolas	6 911	660	437	694	722	772	692	498	731	612	467	867	728	7 881	503	(23,8)	
Urea	248	38	0	25	18	0	28	11	34	13	0	0	0	168	0	(100,0)	
Huevos	860	94	114	67	49	56	98	146	70	63	83	114	67	1 021	61	(35,1)	
Gas	1 852	74	92	46	212	21	58	128	154	29	44	99	110	1 067	54	(27,3)	
Sal	5 447	834	333	377	47	532	547	469	749	238	311	411	212	5 060	236	(71,7)	
Otros	76 122	5 628	5 673	5 268	2 545	1 869	1 793	2 028	7 652	5 100	8 735	11 064	6 992	64 348	7 982	41,8	

Fuente : ENAPU- Iquitos

LORETO: ADUANA IQUITOS EXPORTACIONES FOB POR GRUPO DE PRODUCTOS 2001 - 2002

(Miles de Dólares)

	TOTAL 2 0 0 0	2 0 0 1												TOTAL 2 0 0 1	2 0 0 2 Ene	Var.% Ene
		Ene.	Feb.	Mar.	Abr.	May.	Jun.	Jul	Ago.	Sep.	Oct	Nov	Dic			
TOTAL EXPORTACIONES	13 907	343	1 154	2 342	705	3 728	804	3 371	715	3 532	930	1 087	2 695	21 406	342	(0,3)
1. Productos tradicionales	2 358	96	614	594	491	880	476	414	547	841	83	723	422	6 181	167	74,0
Combustibles	2 358	96	614	594	491	880	476	414	547	841	83	723	422	6 181	167	74,0
2. Productos no tradicionales	11 549	247	540	1 748	214	2 848	328	2 957	168	2 691	847	364	2 273	15 225	175	(29,1)
Forestales	8 667	86	174	1 418	0	2 095	0	2 501	0	2 368	169	0	1 750	10 561	0	(100,0)
Madera aserrada	6 329	86	174	785	0	1 312	0	1 783	0	1 922	169	0	1 606	7 837	0	(100,0)
Madera laminada	2 328	0	0	493	0	613	0	718	0	147	0	0	144	2 115	0	-
Triplay	10	0	0	140	0	170	0	0	0	299	0	0	0	609	0	-
Pesqueros	1 093	145	145	137	130	122	80	66	68	39	71	172	210	1 385	138	(4,8)
Peces ornamentales	1 093	145	145	137	130	122	80	66	68	39	71	172	210	1 385	138	(4,8)
Agropecuarios	163	0	0	0	0	210	158	188	43	7	284	141	94	1 125	0	-
Semillas de Pijuayo	0	0	0	0	0	138	158	48	7	7	0	0	0	358	0	-
Conservas de Palmito	163	0	0	0	0	72	0	140	36	0	284	141	94	767	0	-
Metal Mecánico	1 231	13	176	145	53	418	67	150	40	263	304	38	78	1 745	7	(46,2)
Otros	395	3	45	48	31	3	23	52	17	14	19	13	141	409	30	900,0

Fuente: BCR - Oficina Principal Lima

LORETO: ADUANA IQUITOS IMPORTACIONES FOB SEGÚN USO O DESTINO 2001 - 2002

(Miles de Dólares)

	TOTAL 2 000	2 0 0 1												TOTAL 2 0 0 1	2 0 0 2	
		Ene.	Feb.	Mar.	Abr.	May.	Jun.	Jul.	Ago.	Sep.	Oct.	Nov.	Dic.		Ene	Var.% Ene
<u>TOTAL IMPORTACIONES</u>	<u>46 207</u>	<u>5 928</u>	<u>4 443</u>	<u>3 037</u>	<u>1 693</u>	<u>6 868</u>	<u>1 755</u>	<u>5 709</u>	<u>2 540</u>	<u>9 484</u>	<u>6 834</u>	<u>10 842</u>	<u>6 945</u>	<u>66 078</u>	<u>6 220</u>	<u>4.9</u>
<u>BIENES DE CONSUMO</u>	<u>5 764</u>	<u>712</u>	<u>734</u>	<u>98</u>	<u>91</u>	<u>843</u>	<u>241</u>	<u>645</u>	<u>333</u>	<u>63</u>	<u>610</u>	<u>3 821</u>	<u>98</u>	<u>8 289</u>	<u>10</u>	<u>(98.6)</u>
Bienes no duraderos	5 147	665	676	49	54	671	211	564	289	10	543	728	21	4 481	2	(99.7)
Bienes duraderos	617	47	58	49	37	172	30	81	44	53	67	3 093	77	3 808	8	(83.0)
<u>MATERIAS PRIMAS E INSUMOS</u>	<u>14 156</u>	<u>528</u>	<u>1 054</u>	<u>1 397</u>	<u>471</u>	<u>2 264</u>	<u>476</u>	<u>1 756</u>	<u>441</u>	<u>2 447</u>	<u>520</u>	<u>1 561</u>	<u>466</u>	<u>13 381</u>	<u>317</u>	<u>(40.0)</u>
Combustibles-lubricantes	166	11	33	1	4	37	1	61	12	30	4	35	14	243	0	(100.0)
Materias para agricultura	154	28	4	1	0	5	0	0	4	41	0	17	4	104	0	(100.0)
Materias para industria	13 836	489	1 017	1 395	467	2 222	475	1 695	425	2 376	516	1 509	448	13 034	317	(35.2)
<u>BIENES DE CAPITAL</u>	<u>26 287</u>	<u>4 688</u>	<u>2 655</u>	<u>1 542</u>	<u>1 131</u>	<u>3 761</u>	<u>1 038</u>	<u>3 308</u>	<u>1 766</u>	<u>6 974</u>	<u>5 704</u>	<u>5 460</u>	<u>6 381</u>	<u>44 408</u>	<u>5 893</u>	<u>25.7</u>
Materiales de construcción	3 907	3 399	742	185	349	246	21	1 631	76	732	4 022	1 080	3 009	15 492	4 705	38.4
Bienes para la agricultura	468	1	116	80	0	61	2	30	8	27	1	26	4	356	0	(100.0)
Bienes para la industria	17 009	924	1 390	961	561	2 843	744	1 109	1 465	5 692	1 269	2 809	2 905	22 672	1 027	11.1
Equipos de transporte	4 903	364	407	316	221	611	271	538	217	523	412	1 545	463	5 888	161	(55.8)

Fuente: BCR - Oficina Principal Lima

LORETO: RECAUDACION TRIBUTARIA 2001 - 2002

(Miles de nuevos soles)

	TOTAL 2 000	2 0 0 1												TOTAL 2 001	2 002 Ene	Var.% Ene
		Ene.	Feb.	Mar.	Abr.	May.	Jun.	Jul.	Ago.	Sep.	Oct	Nov	Dic			
TOTAL RECAUDACIÓN	86 037	9 388	7 235	7 430	10 469	8 981	5 894	8 961	6 830	7 954	10 888	12 605	7 242	103 877	18 619	98,3
INGRESOS TRIBUTARIOS	82 957	9 325	7 151	7 288	10 240	8 902	5 835	8 885	6 739	7 890	10 814	12 491	7 114	102 674	18 424	97,6
Impuesto a la Renta	37 119	3 726	3 330	3 119	7 933	3 854	3 379	3 556	3 336	3 297	4 653	3 540	3 478	47 201	4 237	13,7
Imp. a las importaciones	8 828	277	426	670	58	946	122	731	126	390	361	2 203	110	6 420	3 887	1 303,2
Imp. General a las Ventas 1/	25 186	3 885	1 466	2 428	1 180	2 816	1 140	3 410	1 864	2 642	4 551	5 747	2 523	33 652	9 139	135,2
Imp. Selectivo al Consumo	3 469	165	416	160	182	391	353	322	385	911	401	328	322	4 336	438	165,5
Otros ingresos tributarios	8 355	1 272	1 513	911	887	895	841	866	1 028	650	848	673	681	11 065	723	(43,2)
INGRESOS NO TRIBUTARIOS	3 080	63	84	142	229	79	59	76	91	64	74	114	128	1 203	195	209,5

Fuente: SUNAT, SUNAD.

1/ Incluye el IGV y el IPM

LORETO: DEPOSITOS DEL SISTEMA FINANCIERO POR ENTIDAD 2001 - 2002

(Saldos en Miles de Nuevos Soles)

	2 0 0 1												2 0 0 2		Var. %	
	Ene.	Feb.	Mar.	Abr.	May.	Jun.	Jul.	Ago.	Sep.	Oct.	Nov.	Dic.	Ene.	Mes	Annual	
TOTAL SISTEMA FINANCIERO LORETO	253 681	251 365	248 679	264 537	268 887	265 558	263 883	256 921	261 548	242 636	228 283	228 841	222 154	(2,9)	(12,4)	
A. SISTEMA BANCARIO LORETO	242 444	239 739	236 692	251 334	254 836	250 776	246 888	239 585	243 245	223 282	208 717	208 968	201 832	(3,4)	(16,8)	
A1. IQUITOS:	227 266	225 174	222 793	236 709	240 606	236 633	232 578	226 211	229 964	210 169	195 902	195 736	189 065	(3,4)	(16,8)	
Continental	109 601	111 008	116 003	111 902	113 305	109 689	106 629	99 435	97 245	85 678	60 059	60 459	59 027	(2,4)	(46,1)	
Crédito	56 973	55 636	57 756	59 759	60 769	58 732	57 187	58 029	61 889	58 816	64 625	62 585	59 251	(5,3)	4,0	
Interbank	11 571	12 160	11 232	25 867	25 901	26 139	25 908	23 954	24 552	26 514	27 395	32 901	33 458	1,7	189,2	
Latino	10 176	10 218	0	0	0	0	0	0	0	0	0	0	0	-	(100,0)	
Wiese Sudameris	35 698	34 532	33 239	37 632	38 957	40 372	41 063	42 696	44 266	37 400	41 999	38 117	35 834	(6,0)	0,4	
Trabajo	1 205	1 264	1 190	1 309	1 327	1 310	1 253	1 911	1 636	1 285	1 321	1 462	1 285	(12,1)	6,6	
Nación	2 042	356	3 373	240	347	391	538	187	377	476	504	213	209	(1,7)	(89,7)	
A2. YURIMAGUAS:	15 178	14 565	13 899	14 625	14 230	14 143	14 310	13 374	13 281	13 114	12 815	13 232	12 768	(3,5)	(15,9)	
Continental	10 499	10 233	9 908	10 350	10 105	9 701	9 854	9 432	9 222	9 258	8 626	9 240	8 811	(4,6)	(16,1)	
Crédito	4 679	4 332	3 991	4 276	4 125	4 442	4 456	3 942	4 059	3 855	4 189	3 991	3 956	(0,9)	(15,4)	
Trabajo	0	0	0	0	0	0	0	0	0	0	0	0	1	+	-	
B. SISTEMA NO BANCARIO LORETO	11 238	11 626	11 987	13 203	14 051	14 783	16 995	17 336	18 303	19 354	19 566	19 873	20 322	2,3	80,8	
B1. IQUITOS:	10 033	10 218	10 477	11 526	12 457	13 064	15 003	15 339	16 167	17 256	17 427	17 480	17 816	1,9	77,6	
C.M.A.C. Maynas*	10 033	10 218	10 477	11 526	12 457	13 064	15 003	15 339	16 167	17 256	17 427	17 480	17 816	1,9	77,6	
B2. YURIMAGUAS:	1 205	1 408	1 509	1 677	1 594	1 719	1 992	1 997	2 137	2 098	2 139	2 394	2 506	4,7	108,0	
C.R.A.C. San Martín	1 205	1 408	1 509	1 677	1 594	1 719	1 992	1 997	2 137	2 098	2 139	2 394	2 506	4,7	108,0	

Fuente: Instituciones del Sistema Financiero

* Cifras Corregidas

LORETO: DEPOSITOS DEL SISTEMA FINANCIERO, POR MODALIDAD DE DEPOSITOS 2001 - 2002

(Saldos en Miles de Nuevos Soles)

	2001												2002 Ene.	Var. %	
	Ene.	Feb.	Mar.	Abr.	May.	Jun.	Jul.	Ago.	Sep.	Oct.	Nov.	Dic.		Mes	Anual
TOTAL DEPOSITOS	<u>253 669</u>	<u>251 365</u>	<u>248 679</u>	<u>264 537</u>	<u>268 887</u>	<u>265 558</u>	<u>263 883</u>	<u>256 921</u>	<u>261 548</u>	<u>242 636</u>	<u>228 283</u>	<u>228 841</u>	<u>222 154</u>	<u>(2,9)</u>	<u>(12,4)</u>
A. DEPOSITOS A LA VISTA	<u>41 853</u>	<u>41 624</u>	<u>48 069</u>	<u>50 076</u>	<u>53 318</u>	<u>50 638</u>	<u>48 275</u>	<u>45 081</u>	<u>52 521</u>	<u>46 352</u>	<u>37 115</u>	<u>35 546</u>	<u>41 726</u>	<u>17,4</u>	<u>(0,3)</u>
Empresas Bancarias	39 651	41 050	44 414	49 828	52 508	49 734	47 129	44 213	50 626	45 082	35 764	34 229	41 277	20,6	4,1
Empresas No Bancarias	160	218	282	9	463	513	608	681	1 518	795	847	1 104	240	(78,3)	49,7
Banco de la Nación	2 042	356	3 373	240	347	391	538	187	377	476	504	213	209	(1,7)	(89,7)
B. DEPOSITOS DE AHORRO	<u>102 788</u>	<u>100 615</u>	<u>98 328</u>	<u>107 108</u>	<u>107 091</u>	<u>107 987</u>	<u>111 926</u>	<u>109 763</u>	<u>95 112</u>	<u>81 115</u>	<u>69 551</u>	<u>73 580</u>	<u>80 300</u>	<u>9,1</u>	<u>(21,9)</u>
Empresas Bancarias	98 860	96 440	94 066	102 109	102 246	103 217	106 407	104 261	90 111	74 499	63 222	67 446	72 709	7,8	(26,5)
Empresas No Bancarias	3 928	4 175	4 262	4 998	4 845	4 770	5 519	5 502	5 001	6 616	6 328	6 134	7 591	23,7	93,3
C. DEPOSITOS A PLAZO	<u>109 028</u>	<u>109 126</u>	<u>102 282</u>	<u>107 353</u>	<u>108 478</u>	<u>106 933</u>	<u>103 682</u>	<u>102 077</u>	<u>113 915</u>	<u>115 170</u>	<u>121 617</u>	<u>119 714</u>	<u>100 128</u>	<u>(16,4)</u>	<u>(8,2)</u>
Empresas Bancarias	101 891	101 893	94 840	99 158	99 734	97 433	92 815	90 923	102 131	103 227	109 227	107 079	87 637	(18,2)	(14,0)
Empresas No Bancarias	7 137	7 233	7 442	8 196	8 743	9 499	10 868	11 153	11 784	11 943	12 390	12 635	12 491	(1,1)	75,0

Fuente: Instituciones del Sistema Financiero

LORETO: DEPOSITOS DEL SISTEMA FINANCIERO, POR TIPO Y DENOMINACION 2001 - 2002

(Saldos en Miles de Nuevos Soles)

	2001												2002 Ene.	Var. %	
	Ene.	Feb.	Mar.	Abr.	May.	Jun.	Jul.	Ago.	Sep.	Oct.	Nov.	Dic.		Mes	Annual
TOTAL DEPOSITOS	<u>253 669</u>	<u>251 365</u>	<u>248 679</u>	<u>264 537</u>	<u>268 887</u>	<u>265 558</u>	<u>263 883</u>	<u>256 921</u>	<u>261 548</u>	<u>242 636</u>	<u>228 283</u>	<u>228 841</u>	<u>222 154</u>	(2,9)	(12,4)
A. MONEDA NACIONAL	<u>102 200</u>	<u>101 490</u>	<u>102 660</u>	<u>102 620</u>	<u>104 008</u>	<u>104 898</u>	<u>110 470</u>	<u>109 304</u>	<u>106 108</u>	<u>92 986</u>	<u>82 976</u>	<u>87 540</u>	<u>80 327</u>	(8,2)	(21,4)
Depósitos Vista	25 587	25 054	26 443	23 520	24 913	24 958	26 423	26 440	30 165	25 757	20 597	20 342	21 401	5,2	(16,4)
Depósitos de Ahorro	56 592	55 948	57 639	63 399	63 434	63 786	64 753	63 999	49 624	38 123	25 156	32 471	37 981	17,0	(32,9)
Depósitos a Plazo	20 021	20 488	18 579	15 700	15 661	16 154	19 295	18 866	26 318	29 106	37 223	34 726	20 945	(39,7)	4,6
B. MONEDA EXTRANJERA	<u>151 469</u>	<u>149 876</u>	<u>146 019</u>	<u>161 917</u>	<u>164 880</u>	<u>160 660</u>	<u>153 413</u>	<u>147 617</u>	<u>155 440</u>	<u>149 650</u>	<u>145 307</u>	<u>141 301</u>	<u>141 827</u>	0,4	(6,4)
Depósitos Vista	16 266	16 570	21 627	26 555	28 406	25 680	21 852	18 642	22 356	20 595	16 518	15 204	20 325	33,7	25,0
Depósitos de Ahorro	46 196	44 667	40 689	43 116	43 658	44 201	47 173	45 765	45 488	42 992	44 395	41 109	42 319	2,9	(8,4)
Depósitos a Plazo	89 007	88 638	83 703	92 245	92 816	90 778	84 388	83 210	87 597	86 064	84 394	84 988	79 183	(6,8)	(11,0)

Fuente: Instituciones del Sistema Financiero

LORETO: COLOCACIONES DEL SISTEMA FINANCIERO 2001 - 2002

(SalDOS en Miles de Nuevos Soles)

	2 0 0 1												2002 Ene.	Var. %	
	Ene.	Feb.	Mar.	Abr.	May.	Jun.	Jul.	Ago.	Sep.	Oct.	Nov.	Dic.		Mes	Annual
	TOTAL SISTEMA FINANCIERO LORETO	164 740	167 983	156 908	156 874	155 373	164 115	161 953	156 837	154 937	218 283	207 022		209 902	212 353
A. SISTEMA BANCARIO LORETO	145 791	148 248	136 216	135 582	133 135	141 119	138 487	132 280	137 251	197 986	180 847	182 911	184 620	0.9	26.6
A1. IQUITOS:	138 190	140 386	127 995	127 804	125 524	133 501	130 919	124 874	129 097	190 281	173 188	174 774	176 318	0.9	27.6
Continental	56 684	54 155	54 396	52 444	51 834	50 129	48 695	45 748	46 334	46 461	38 051	35 743	37 536	5.0	(33.8)
Crédito	35 125	35 410	25 536	26 136	26 833	24 000	24 233	22 563	24 469	22 884	23 169	23 458	24 355	3.8	(30.7)
Interbank	11 928	16 025	16 425	16 599	16 101	15 255	14 416	14 353	14 554	15 247	16 062	18 744	16 884	(9.9)	41.6
Latino	2 596	2 474	0	0	0	0	0	0	0	0	0	0	0	-	(100.0)
Wiese Sudameris	16 818	17 301	16 652	17 802	16 366	29 918	29 128	27 473	28 562	89 567	78 993	79 534	80 079	0.7	376.1
Trabajo	15 009	15 006	14 987	14 773	14 331	14 157	14 271	14 473	14 765	15 341	16 190	16 643	16 872	1.4	12.4
Nación	30	15	0	50	59	42	176	264	413	781	723	652	592	(9.2)	1 872.7
A2. YURIMAGUAS:	7 601	7 862	8 221	7 778	7 610	7 618	7 568	7 405	8 154	7 705	7 659	8 138	8 301	2.0	9.2
Continental	4 140	4 611	4 908	4 630	4 494	4 750	4 577	4 592	5 263	4 731	4 736	5 152	4 916	(4.6)	18.7
Crédito	3 461	3 251	3 313	3 148	3 116	2 869	2 991	2 813	2 891	2 973	2 923	2 985	2 936	(1.6)	(15.1)
Trabajo Yurimaguas	0	0	0	0	0	0	0	0	0	0	0	0	449	+	-
B. SISTEMA NO BANCARIO LORETO	18 949	19 736	20 693	21 292	22 238	22 996	23 466	24 557	17 686	20 297	26 174	26 990	27 734	2.8	46.4
B1. IQUITOS:	16 773	17 499	18 306	18 832	19 791	20 412	20 954	22 085	15 124	17 819	23 763	24 631	25 339	2.9	51.1
C.M.A.C. Maynas*	16 680	17 406	18 213	18 740	19 701	20 385	20 928	22 059	15 098	17 819	23 763	24 631	25 339	2.9	51.9
C.R.A.C. Selva Peruana	93	93	93	92	90	27	26	26	26	0	0	0	0	-	(100.0)
B2. YURIMAGUAS:	2 176	2 237	2 386	2 460	2 448	2 583	2 512	2 472	2 562	2 478	2 411	2 360	2 395	1.5	10.1
C.R.A.C. San Martín	2 176	2 237	2 386	2 460	2 448	2 583	2 512	2 472	2 562	2 478	2 411	2 360	2 395	1.5	10.1
TOTAL SISTEMA FINANCIERO LORETO	164 740	167 983	156 908	156 874	155 373	164 115	161 953	156 836	154 937	218 283	207 022	209 902	212 353	1.2	28.9
Moneda Nacional	77 759	79 792	78 688	77 107	75 963	75 526	73 920	74 302	74 638	75 313	79 011	83 893	80 819	(3.7)	3.9
Moneda Extranjera	86 981	88 191	78 220	79 767	79 410	88 589	88 034	82 533	80 298	142 971	128 010	126 009	131 535	4.4	51.2

Fuente: Instituciones del Sistema Financiero

LORETO: RATIO DE CARTERA PESADA DEL SISTEMA FINANCIERO DE LORETO 2001 - 2002

	2 0 0 1												2002
	Ene.	Feb.	Mar.	Abr.	May.	Jun.	Jul.	Ago.	Sep.	Oct	Nov	Dic	Ene
TOTAL SISTEMA FINANCIERO LORETO	17,2	17,4	13,9	12,5	12,5	10,9	10,9	11,4	10,9	8,5	8,8	7,7	8,6
A. SISTEMA BANCARIO LORETO	18,8	19,1	15,5	14,0	14,0	12,2	12,2	12,9	12,1	9,2	9,6	8,4	9,3
A1. IQUITOS:	18,7	19,1	15,4	14,0	14,1	12,3	12,2	12,9	11,0	8,8	8,6	8,0	9,0
Continental	7,0	6,9	5,8	3,4	3,3	2,5	2,3	2,0	2,1	4,3	6,1	1,4	7,3
Crédito	46,1	42,5	34,0	33,8	33,1	34,9	33,1	35,3	31,2	34,8	32,2	30,4	29,8
Interbank	5,8	12,8	13,1	13,0	12,7	13,1	15,4	15,6	15,3	14,4	13,7	11,7	13,1
Latino	17,7	18,6	-	-	-	-	-	-	-	-	-	-	-
Wiese Sudameris	31,1	29,8	31,8	26,7	28,5	14,6	14,5	16,6	15,7	4,7	4,5	4,6	4,1
Trabajo	2,8	2,7	2,8	2,8	2,9	2,9	2,8	2,8	2,8	2,7	2,5	2,4	2,4
A2. YURIMAGUAS:	20,7	19,6	17,4	13,5	13,1	10,2	10,9	12,9	11,3	17,5	17,1	16,8	15,5
Continental	4,0	3,1	2,8	0,6	0,4	0,2	0,2	0,2	0,1	0,2	0,2	1,7	0,3
Crédito	40,7	43,0	39,0	32,4	31,4	26,9	27,3	33,6	31,5	45,0	44,5	42,9	43,2
Trabajo	0,0	0,0	0,0	0,0	0,0	0,0	0,0	0,0	0,0	0,0	0,0	0,0	0,0
B. SISTEMA NO BANCARIO LORETO	4,6	4,4	3,8	3,1	3,2	3,4	3,3	3,4	3,9	3,8	3,3	3,7	4,0
B1. IQUITOS:	5,2	5,0	3,8	3,5	3,6	3,8	3,7	3,7	4,3	4,2	3,6	4,1	4,4
C.M.A.C. Maynas	4,7	4,5	3,3	3,1	3,2	3,6	3,6	3,6	4,2	4,2	3,6	4,1	4,4
C.R.A.C. Selva Peruana	100,0	100,0	100,0	100,0	100,0	100,0	100,0	100,0	100,0	-	-	-	-
B2. YURIMAGUAS:	n.d.	n.d.	n.d.	n.d.	n.d.	n.d.	n.d.	n.d.	n.d.	n.d.	n.d.	n.d.	n.d.
C.R.A.C. San Martín	n.d.	n.d.	n.d.	n.d.	n.d.	n.d.	n.d.	n.d.	n.d.	n.d.	n.d.	n.d.	n.d.

Fuente: Instituciones del Sistema Financiero