

PRESENTACIÓN

En la ciudad de Pucallpa, el PC en diciembre registró una variación negativa de 0,16 por ciento, a diferencia de igual mes del año anterior donde registró un incremento de 0,83 por ciento. La inflación del año 2001 resultó negativa en -0,40 por ciento; en cambio, el año anterior fue 5,28 por ciento. En el comportamiento del mes tuvo particular incidencia la reducción de los precios en el grupo alquiler de vivienda, combustible y electricidad, básicamente en energía eléctrica (-8,4 por ciento).

La cotización del tipo de cambio venta en el mercado bancario bajó de S/. 3,441 en noviembre a S/. 3,437 por dólar en diciembre, lo que significó una apreciación de 0,1 por ciento. La depreciación real fue 0,5 por ciento respecto al mes anterior y, 3,8 por ciento frente a diciembre del 2000, como resultado de la apreciación nominal, y el diferencial entre la inflación interna (-0,09 por ciento) y la inflación externa (0,5 por ciento).

En Ucayali la producción sectorial registrada en diciembre continuó mostrando una tendencia decreciente, habiendo caído la mayoría de actividades primarias con respecto a análogo mes del 2000, así la actividad agropecuaria se contrajo 26,8 por ciento como resultado de un menor producto agrícola (-30,4 por ciento), ya que el pecuario creció 6,3 por ciento; lo mismo cayó pesca (-37,2 por ciento) y extracción de hidrocarburos (-2,0 por ciento). Igual tendencia registró el turismo al contraerse tanto los arribos (-12,6 por ciento) cuanto pernотaciones (-18,4 por ciento). Por el contrario, la actividad industrial mejoró en la producción de cerveza (25,3 por ciento), bebidas gaseosas (3,1 por ciento), madera aserrada (6,8 por ciento) y parquet (263,4 por ciento); únicamente disminuyó el rubro refinados de petróleo (-14,4 por ciento) y triplay (-2,2 por ciento).

Durante el año 2001 la actividad agropecuaria disminuyó en 23,1 por ciento, debido al menor producto agrícola (-26,1 por ciento); no obstante, que el pecuario creció 4,9 por ciento. Igualmente cayó la actividad pesquera (-2,9 por ciento). Por el contrario, la extracción de hidrocarburos registró un tenue incremento de 0,01 por ciento. La actividad industrial se mostró favorable en los rubros madera aserrada (28,6 por ciento) así como en parquet (18,8 por ciento), pero se contrajo la producción de cerveza (-5,4 por ciento), bebidas gasificadas (-0,5 por ciento), refinados de petróleo (-1,7 por ciento) y triplay (-1,7 por ciento). La actividad turística logró resultados positivos al incrementarse tanto los arribos (3,3 por ciento) cuanto pernотaciones (3,4 por ciento).

La aduana local no registró exportaciones durante el año 2001; sin embargo, se conoce que una o dos empresas residentes efectúan ventas al exterior por el puerto del Callao (triplay, madera aserrada, parquet y clavos de madera). Para importar se acogen a la vigencia del Decreto Supremo 015-94-EF que permite ingresar productos por el Puerto y Aeropuerto del Callao y Puerto de Paita hacia la zona de aplicación del Convenio Aduanero Peruano-Colombiano, con lo cual las importaciones del 2001 alcanzaron un monto de US\$ 272 mil.

En diciembre la recaudación tributaria (S/. 8,24 millones) aumentó S/. 4,91 millones con respecto al nivel del mismo mes del 2000, lo que representa una subida real de 147,6 por ciento, debido a los mayores ingresos por impuesto ISC a la cerveza, los que incorporan mayormente un efecto estadístico, ya que la tasa del ISC aplicable a la cerveza bajó. En el 2001 la recaudación tributaria (S/. 95,09 millones) disminuyó S/. 9,24 millones (-10,6 por ciento en nivel real) relativo al año 2000, debido a los menores ingresos por IGV, ISC y renta.

Al 31 de diciembre, el saldo de colocaciones del Sistema Financiero ascendió a S/. 83,18 millones, mayor en S/.0,56 millones (0,7 por ciento) referente al mes anterior; sin embargo, resultó menor en S/. 14,76 millones (-15,1 por ciento) respecto a diciembre del 2000, lo que representa una contracción real de 15,0 por ciento. La cartera pesada ascendió a S/. 14,4 millones (17,3 por ciento del total de colocaciones), monto constituido por S/. 2,5 millones en créditos vencidos y S/. 11,9 millones en cobranza judicial. La morosidad de los créditos en moneda extranjera cerró en 29,9 por ciento y en moneda nacional en 5,9 por ciento. Por su parte, los depósitos ascendieron a S/. 130,18 millones, saldo superior en S/. 6,89 millones (5,6 por ciento) con respecto al mes anterior; en cambio, fue menor en S/. 12,09 millones (-8,5 por ciento) con respecto a igual mes del 2000, equivalente a un deterioro real de 8,4 por ciento que se dio en los bancos que tienen mayor participación relativa.

La tasa de interés interbancaria promedio en M/N bajó de 3,5 en noviembre a 3,1 por ciento en diciembre, asimismo en M/E de 2,7 a 2,1 por ciento. La tasa de interés preferencial para préstamos corporativos a 90 días se redujo de 6,3 a 5,0 por ciento en M/N, lo mismo en M/E bajó de 3,2 a 3,1 por ciento. Por su parte, la TAMN se ubicó en 23,0 por ciento, superior a la registrada en noviembre (22,7 por ciento), por el contrario, la TAMEX bajó de 11,7 a 10,2 por ciento. La tasa pasiva también continúa descendiendo, así la TIPMN se redujo de 5,9 a 5,1 por ciento y la TIPMEX lo hizo de 2,6 a 2,2 por ciento.

I. INFLACIÓN Y TIPO DE CAMBIO

1. Inflación

En Pucallpa, el PC en diciembre registró una variación negativa de 0,16 por ciento, a diferencia de igual mes del año anterior donde registró una variación mensual positiva (0,83 por ciento). La inflación del año 2001 resultó negativa en -0,40 por ciento; en cambio, el año anterior fue 5,28 por ciento. En la inflación mensual tuvo particular incidencia la reducción de los precios en el grupo alquiler de vivienda, combustible y electricidad, básicamente en energía eléctrica (-8,4 por ciento).

En la inflación anual influyó particularmente la disminución de precios en energía eléctrica (-21,3 por ciento) y, combustibles y lubricantes (-8,5 por ciento); así como, el mayor costo de productos medicinales (12,5 por ciento), vestido y calzado (7,4 por ciento). En alimentos y bebidas, el aumento de precios en tubérculos y leguminosas se vio anulado por las disminuciones en frutas y bebidas alcohólicas.

PUCALLPA: TASA DE INFLACIÓN MENSUAL (Variación porcentual)

	Dic. 2000	Dic. 2001	Ene.-Dic. 2000	Ene.-Dic. 2001
<u>Indice General</u>	<u>0,83</u>	<u>-0,16</u>	<u>5,28</u>	<u>-0,40</u>
Alim. Y Bebidas	-0,28	0,19	3,39	-0,79
Vestido y Calzado	0,20	0,08	4,61	5,59
Alq. Viv. Comb. Ele.	2,12	-2,68	10,55	-7,53
Mueb. Ens. Y Man.	0,29	0,10	1,72	1,65
Cuid. Consv. Salud	1,60	0,00	8,83	10,07
Transp. Y Comunc.	7,78	0,00	16,27	-0,19
Esparc. Div. Serv.	0,26	0,00	2,78	3,08
Otros Bs. Y Ss.	0,14	0,04	2,59	2,73

Fuente: Oficina Departamental de Estadística e Informática de Ucayali

2. Tipo de Cambio

La cotización promedio del tipo de cambio venta en el mercado bancario bajó de S/. 3,441 en noviembre a S/. 3,437 por dólar en diciembre, lo que equivale a una apreciación nominal de 0,1 por ciento. En diciembre se registró una depreciación real de 0,5 por ciento respecto a noviembre y una apreciación real de 3,8 por ciento en el año. Ello fue resultado de la mencionada apreciación nominal, compensada por el diferencial entre la inflación interna (-0,09 por ciento) y la inflación externa (0,5 por ciento).

TIPO DE CAMBIO Y DEVALUACION

	Tipo Cambio Nominal 1/				Indice del Tipo de Cambio Real Var.% Mens.	
	Compra	Venta	Var.% Mens.	Var.% 12 Meses	Bilateral 2/	Multilateral 3/
1999	3,378	3,384		15,5		
2000	3,487	3,490		3,11		
Diciembre	3,518	3,521	-0,3	1,0	-0,5	-0,4
2001	3,511	3,515		-2,3		
Junio	3,529	3,533	-1,9	1,3	-1,7	-2,6
Julio	3,502	3,505	-0,8	0,7	-1,2	-1,5
Agosto	3,490	3,493	-0,3	0,4	0,0	1,3
Setiembre	3,489	3,491	-0,1	0,1	0,3	0,1
Octubre	3,459	3,461	-0,9	-1,2	-1,2	-1,6
Noviembre	3,438	3,441	-0,6	-2,5	0,2	0,3
Diciembre	3,434	3,437	-0,1	-2,4	0,2	0,5

1/ Corresponde al Tipo de Cambio Promedio de la S.B.S.

2/ Considera el índice de precios de los Estados Unidos de América. Mide el grado de depreciación real (base 1994 =100)

3/ Considera los índices de nuestros 20 principales socios comerciales. Mide el grado de depreciación real (base 1994 =100)

II. PRODUCCIÓN SECTORIAL

1. Producción Agropecuaria

Durante el mes de diciembre en el departamento de Ucayali se presentaron algunas lluvias fuertes, ocasionando la crecida del río Ucayali a un nivel que osciló entre los 142,95 y 145,79 m.s.n.m., por lo que cubrió las restingas bajas reduciendo el área para las siembras. La temperatura máxima promedio fue de 31.9 °C y la mínima promedio de 26 °C.

El Valor Bruto de la Producción Agropecuaria (a precios de 1994) continuó la tendencia decreciente iniciada en julio del año anterior, así en diciembre disminuyó 26,8 por ciento con respecto a igual mes del año previo, afectada por la caída del producto agrícola (-30,4 por ciento) cuya contribución representó el 85,8 por ciento del total agropecuario. En cambio, el producto pecuario creció 6,3 por ciento. La disminución en el subsector agrícola se explica por la caída casi generalizada en la producción de los cultivos más representativos de la región como arroz (-10,1 por ciento), plátano (-8,3 por ciento), yuca (-10,6 por ciento), caña de azúcar (-17,9 por ciento) y maíz amarillo (-50,3 por ciento). La producción de arroz y yuca se vio afectada por la creciente de los ríos; lo mismo, el plátano por el desborde del río Aguaytía en cuya ribera se perdieron 1 640 has, este desborde también arrasó con algunas hectáreas de yuca, arroz, limón y papaya. Por el contrario, otros cultivos de menor importancia relativa incrementaron su producción, destacando entre ellos palma aceitera (62,5 por ciento), pijuayo fruto (56,4 por ciento) y frijol chichayo (0,9 por ciento). Por su parte, el crecimiento del producto pecuario se debió a la mayor producción de huevos (561,5 por ciento) y carne de cerdo (17,1 por ciento).

El PBI agropecuario acumulado durante el año 2001 disminuyó 23,1 por ciento referente al año anterior, a causa del menor producto agrícola (-26,1 por ciento), ya que el pecuario creció 4,9 por ciento. La caída en la producción agrícola se dio por la disminución en la calidad de los suelos, además del uso de semillas de bajo potencial genético y baja tecnología, ocasionando disminuciones en arroz (-12,8 por ciento), plátano (-27,3 por ciento), yuca (-27,9 por ciento) y caña de azúcar (-14,4 por ciento). En contraste, se incrementó la producción de maíz amarillo (0,3 por ciento), camu camu (121,0 por ciento) y sandía (21,1 por ciento). En el subsector pecuario se incrementó la producción de leche (2,3 por ciento) y huevos (152,8 por ciento), al contrario de carne (-4,3 por ciento) que disminuyó en casi todas las crías excepto aves (19,6 por ciento). El fuerte incremento en la producción de huevos se debió tanto a la mayor producción en granjas cuanto a la inclusión de la producción en chacra (consumida por los propios productores) en la nueva metodología de registro.

Con respecto a las siembras, en diciembre se instalaron 2 708 hectáreas, superficie mayor en 2,4 por ciento respecto a la registrada en análogo mes del año anterior, al incrementarse las áreas de maíz amarillo duro (121,2 por ciento), frijol chichayo (125,0 por ciento), cacao (200,0 por ciento) y café (13,3 por ciento). En cuanto al avance de la campaña de agosto a diciembre se sembraron 13 196 hectáreas, superficie menor (-30,5 por ciento) a la registrada en igual período de la campaña anterior. En Ucayali, además del Ministerio de Agricultura que otorga créditos a través de fondos rotatorios en semillas, pesticidas y maquinaria agrícola, existen otras entidades como la ONG PRISMA y el Programa de Desarrollo Alternativo que otorgan diferentes tipos de financiamiento en la Provincia de Padre Abad, así la ONG otorga pequeños créditos en efectivo a un interés de 21 por ciento semestral, mientras que el Programa de Desarrollo Alternativo otorga créditos en fertilizantes.

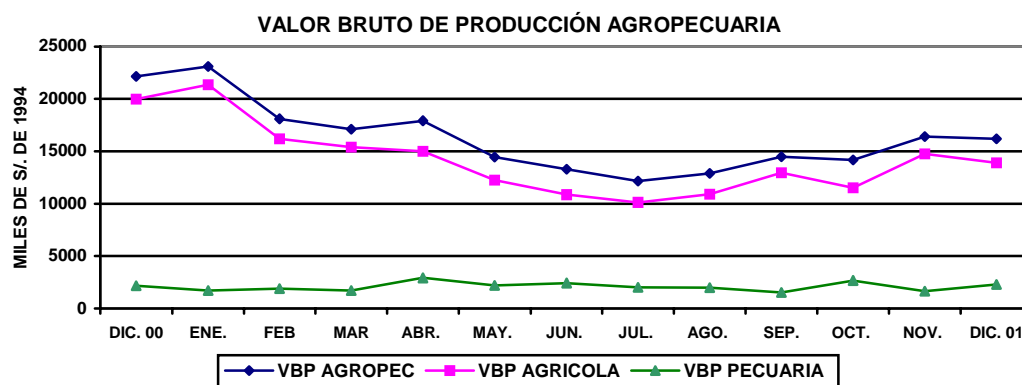

UCAYALI: PRODUCCIÓN AGRÍCOLA Y SIEMBRAS DE PRINCIPALES CULTIVOS

	PRODUCCIÓN (TM)				SIEMBRAS (HA)			
	Dic. 2000	Dic. 2001	Ene.-Dic. 2000	Ene.-Dic. 2001	Dic. 2000	Dic. 2001	Ago.-Dic. 2000-2001	Ago.-Dic. 2001-2002
Total	63 629	45 962	732 084	551 365	2 644	2 708	18 991	13 192
Arroz cáscara	1 320	1 186	21 419	18 673	528	485	4 730	2 888
Frijol grano seco	23	79	2 807	1 993	2	0	40	47
Frijol Chiclayo	50	50	3 737	2 307	4	9	142	95
Plátano	22 613	20 730	276 308	200 769	242	191	1 665	968
Yuca	9 243	8 261	128 023	92 255	554	482	2 927	2 308
Limón	1 427	533	22 293	13 990	26	10	77	53
Naranja	925	635	21 222	15 448	34	7	83	51
Papaya	3 487	1 684	21 618	15 454	65	27	223	193
Mandarina	78	15	5 198	3 875	15	5	53	30
Piña	4 793	420	18 532	10 152	55	24	146	90
Mango	4 253	2 403	10 117	6 755	17	2	40	5
Tomate	48	107	1 142	713	4	3	36	27
Sandía	80	0	5 989	7 259	0	0	16	8
Cocotero	938	343	9 142	5 588	28	3	80	36
Maní	67	69	2 205	848	26	10	216	152
Caña de azúcar	2 206	1 810	50 643	43 327	63	26	288	252
Maíz amarillo D.	2 046	1 017	20 104	20 169	255	563	5 165	3 324
Palma aceitera	1 041	1 692	10 242	15 793	0	171	72	362
Cacao	47	35	393	363	1	3	113	40
Café	30	19	718	613	15	17	62	77
Aguaje	5 386	2 121	43 895	31 159	37	13	93	59
Camu camu	11	20	92	203	53	9	199	28
Pijuayo fruto	208	325	7 180	6 167	28	9	70	29
Pijuayo palmito	330	22	3 499	610	3	1	49	14
Otros	2 980	2 387	45 564	36 879	594	639	2 410	2 059

Fuente: Oficina de Información Agraria Ucayali.

UCAYALI: PRODUCCIÓN PECUARIA
(Toneladas)

	Dic. 2000	Dic. 2001	Ene.- Dic. 2000	Ene.- Dic. 2001
TOTAL	840	916	8 772	9 662
Carne	592	459	6 613	6 332
Leche	194	101	1 414	1 446
Huevos	54	357	745	1 884

Fuente: Oficina de Información Agraria.

2. Producción Pesquera

En diciembre el desembarque de pescado para consumo humano alcanzó 654 T.M., el volumen más bajo del año 2001, lo cual representó una disminución de 37,2 por ciento con respecto a igual mes del año anterior, debido a que la producción de pescado seco-salado que equivale a más del 78 por ciento del total disminuyó en 38,9 por ciento, lo mismo el pescado fresco cayó en 29,5 por ciento. El consumo predominante de pescado seco-salado se debe a la ausencia de infraestructura de frío por lo que se recurre al salado para la conservación del pescado debido a las altas temperaturas.

El pescado desembarcado en el año 2001 totalizó 11 123 TM, volumen menor en 2,9 por ciento con respecto al nivel alcanzado el año anterior. Este comportamiento se asocia al menor volumen ingresado en estado seco-salado (-7,4 por ciento) el cual ostenta una importante participación relativa; mientras que en estado fresco aumentó en 11,4 por ciento. Durante este periodo, las especies más abundantes fueron boquichico (2 544 TM), doncella (1 858 TM) y dorado (1 701 TM).

UCAYALI: PRODUCCIÓN PESQUERA

(Toneladas)

	Dic. 2000	Dic. 2001	Ene.-Dic.2000	Ene.-Dic.2001
Total	1 040	654	11 454	11 123
Fresco	200	141	2 743	3 056
Seco-salado	840	513	8 711	8 067

Fuente: Dirección Regional de Pesquería

3. Producción de Hidrocarburos

La extracción de hidrocarburos líquidos en los lotes administrados por The Maple Gas Corporation y Aguaytia Energy del Perú totalizó 135 828 barriles en diciembre, habiéndose registrado una disminución de 2,0 por ciento con respecto al volumen extraído el mismo mes del año anterior, como resultado de menor actividad en los lotes 31-B Maquía (-4,8 por ciento) y 31-C líquidos de gas natural (-2,2 por ciento) el cual contribuyó con el 87,8 por ciento de la producción total. Cabe indicar que el lote 31-C condensados no registró producción en el mes. Además, sólo el lote 31-D Aguas calientes incrementó su nivel de producción (10,2 por ciento).

Durante el año 2001 la extracción de hidrocarburos fue de 1,61 millones de barriles, superior en apenas 0,01 por ciento con respecto al volumen registrado en el año 2000, debido a que el aumento en el lote 31-D Aguas Calientes y 31-C (LGN) fue mayormente contrarrestado con disminuciones en los lotes 31-B Maquía y 31-C (COND). En este lapso, la producción el lote 31-D Aguas Calientes creció 6,9 por ciento, asimismo la del 31-C (LGN) lo hizo en 1,9 por ciento, el cual representa el 90 por ciento de la producción total; en cambio, disminuyó la producción del lote 31-B Maquía (-20,4 por ciento) y la de condensados del lote 31-C (-63,0 por ciento).

UCAYALI: PRODUCCIÓN DE HIDROCARBUROS LÍQUIDOS

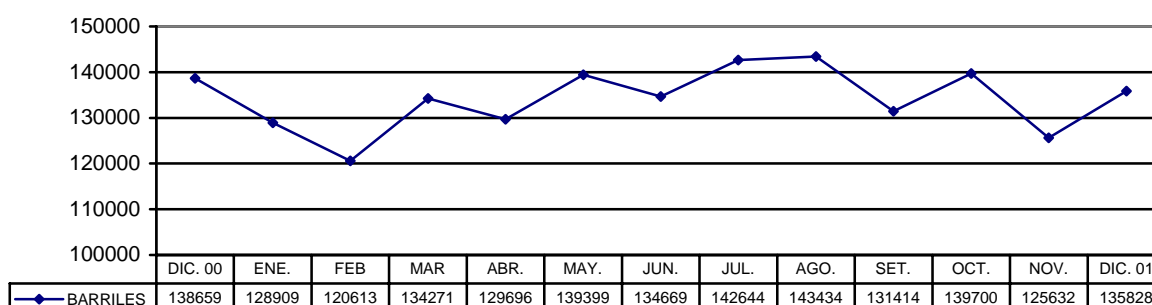

UCAYALI: PRODUCCIÓN DE HIDROCARBUROS LÍQUIDOS

(Barriles)

	Dic. 2000	Dic. 2001	Ene.- Dic. 2000	Ene.- Dic. 2001
TOTAL	138 659	135 828	1 606 115	1 606 209
31-B Maquía	11 971	11 392	138 988	110 641
31-D Aguas Calientes	4 678	5 153	45 287	48 434
31 C (LGN)	121 939	119 283	1 419 462	1 446 254
31 C (COND)	71	0	2 378	880

Fuente: Perúpetro S.A.

4. Producción manufacturera

En diciembre del 2001, la actividad industrial de Pucallpa se mostró favorable exceptuando la producción de triplay y refinación de petróleo que disminuyeron frente a igual mes del 2000. La producción de cerveza creció 25,3 por ciento, debido a una recuperación de la demanda por efecto de un menor precio al disminuir el impuesto selectivo al consumo (el ISC bajó de S/. 1,45 a S/. 1,16 por litro). Las ventas de cerveza aumentaron 64,0 por ciento como producto de la reducción del ISC. Por el contrario, la producción acumulada de enero a diciembre del 2001 disminuyó 5,4 por ciento; lo mismo las ventas en 3,0 por ciento.

La producción de bebidas gasificadas creció 3,1 por ciento con respecto a diciembre pasado, lo que se explica por una mayor actividad industrial empujada por el servicio de maquila para producir Concordia, Kola Real y Selvática. En contraste, en el periodo enero - diciembre la producción de bebidas gasificadas disminuyó en 0,5 por ciento; igualmente las ventas cayeron 0,7 por ciento.

Respecto a la transformación forestal, la producción de madera aserrada creció 6,8 por ciento respecto a diciembre del 2000, esto se dio pese a un menor abastecimiento de materia prima; lo mismo la producción de parquet (263,4 por ciento) debido a la mayor demanda externa. Entre enero y diciembre, el rubro madera aserrada conservó su dinamismo (28,6 por ciento), lo mismo parquet (18,8 por ciento); únicamente disminuyó la producción de triplay (-1,7 por ciento).

Por el contrario, la fabricación de refinados de petróleo volvió a bajar en diciembre, esta vez lo hizo en 14,4 por ciento con respecto a diciembre pasado, continuando con las disminuciones que se vienen dando desde setiembre, ello como resultado de la menor producción de gasolina de 84 octanos y diesel 2 al disminuir la demanda en Lima. Igualmente, la producción registrada entre enero y diciembre disminuyó en 1,7 por ciento.

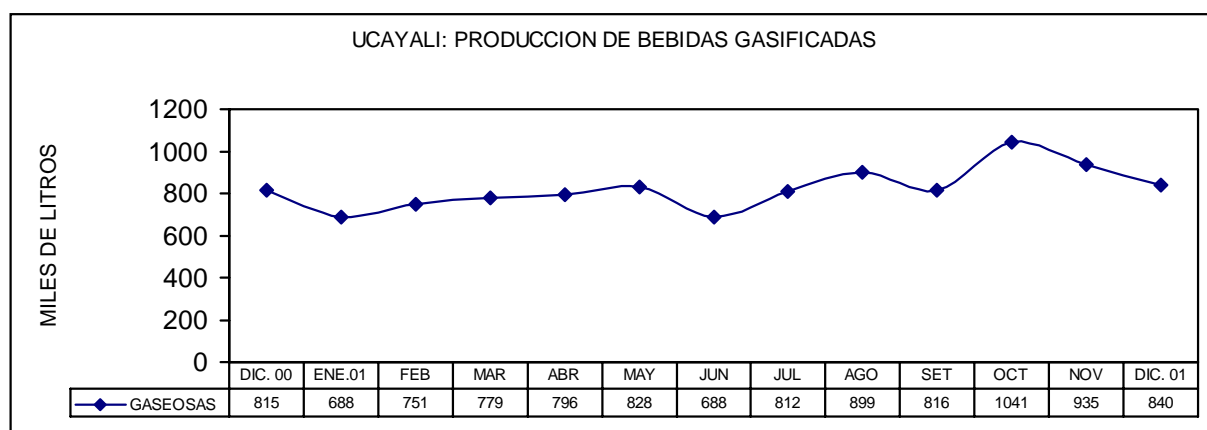
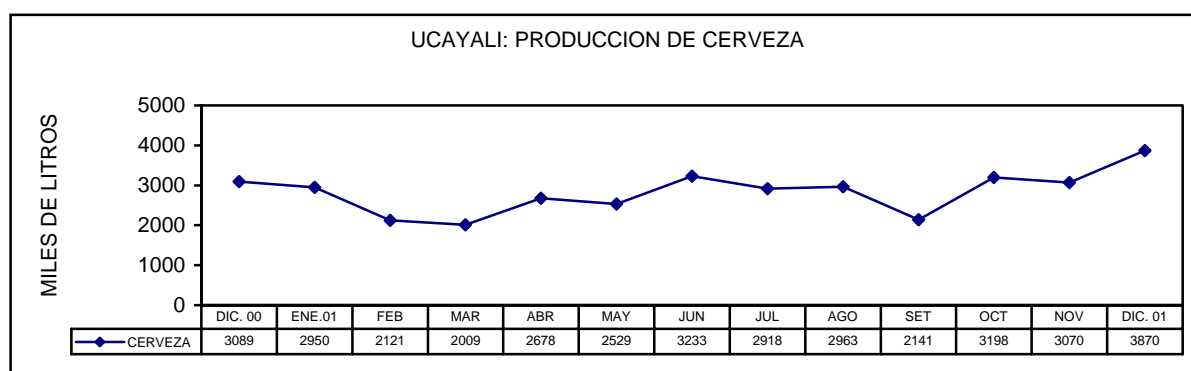

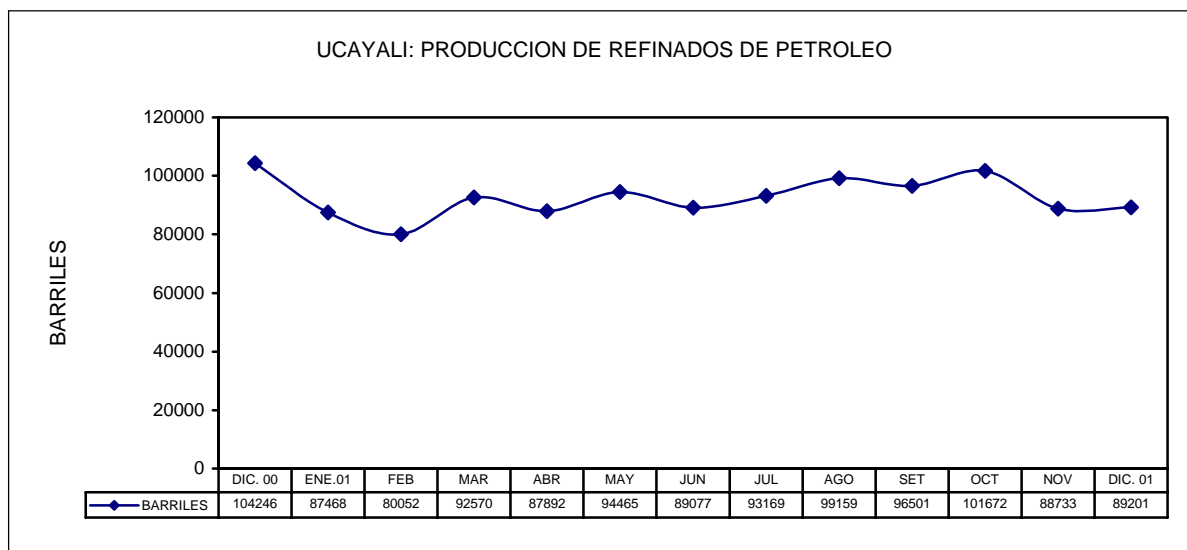

UCAYALI: INDICADORES DE LA PRODUCCION INDUSTRIAL

Ramas de actividad	Dic.00	Dic.01	Ene-Dic.00	Ene-Dic.01
Combustibles (barriles)	104 246	89 201	1 118 596	1 099 959
Cerveza (Mil litros)	3 089	3 870	35 587	33 680
B. Gaseosas (Mil litros)	815	840	9 918	9 873
Madera aserrada (M3)	14 285	15 256	144 351	185 601
Triplay (M3)	1 760	1 721	23 668	23 273
Parquet (M3)	48	174	1 000	1 189

Fuente: Encuesta a empresas y Dirección Regional de Industrias de Ucayali.

5. Turismo

En diciembre la Dirección Regional de Turismo de Ucayali reportó el arribo de 4 536 turistas a los establecimientos de hospedaje de la ciudad de Pucallpa. Esta cifra es inferior en 12,6 por ciento (655 turistas) al registro de igual mes del 2000, como consecuencia de la disminución tanto del turismo interno (-12,2 por ciento) como receptivo (-25,6 por ciento). Similar comportamiento observaron las pernотaciones que cayeron en 18,4 por ciento, como resultado de un menor número de pernотes tanto de nacionales (-15,4 por ciento) cuanto de extranjeros (-58,9 por ciento), ocasionados por la disminución del período de permanencia.

El período promedio de permanencia cayó de 1,89 a 1,82 días en turistas nacionales y de 4,53 a 2,50 días en extranjeros. Las visitas de nacionales que registraron mayor permanencia fueron los que procedían de Lima y se hospedaron en hoteles 2 estrellas (2,1 días), seguidos de turistas procedentes Loreto y Huancayo. En cuanto a los extranjeros, el grupo más numeroso procedía de Europa y su período de permanencia promedio fue 2,1 días.

El comportamiento acumulado de los indicadores de turismo (enero - diciembre) con respecto a igual período del 2000 fue creciente, al lograrse un incremento de 3,3 por ciento en arribos y 3,4 por ciento en pernотaciones. La mayor parte de los 60 081 visitantes fueron nacionales (95,7 por ciento) y sólo el 4,3 por ciento extranjeros, los cuales de acuerdo al mayor número procedían de Europa, Corea, Alemania y Francia..

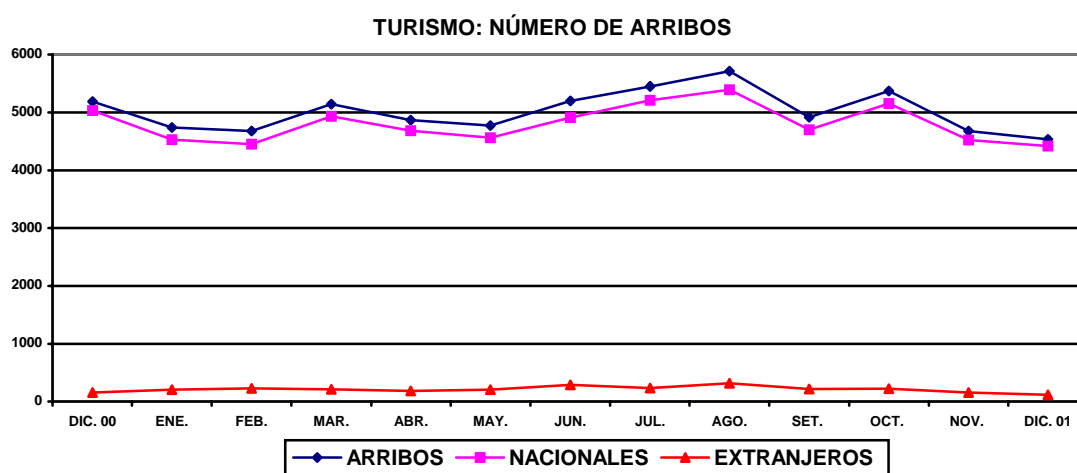

III. SECTOR EXTERNO

1. Exportaciones e Importaciones

La aduana local no registró exportaciones durante el año 2001; sin embargo, se conoce que una o dos empresas residentes efectúan ventas al exterior por el puerto del Callao (triplay, parquet y clavos de madera); asimismo, para importar se acogen a la vigencia del Decreto Supremo 015-94-EF que permite ingresar productos por el Puerto y Aeropuerto del Callao y Puerto de Paita, hacia la zona de aplicación del Convenio Aduanero Peruano-Colombiano, de esta manera las importaciones del 2001 alcanzaron un monto de US\$ 272 mil.

ADUANA DE PUCALLPA: EXPORTACIONES E IMPORTACIONES FOB. (Miles de Dólares)

	Dic.00	Dic.01	Ene. -Dic.00	Ene.-Dic.01
<u>Exportaciones</u>	<u>0</u>	<u>0</u>	<u>462</u>	<u>0</u>
- Metal-Mecánico	0	0	462	0
<u>Importaciones</u>	<u>0</u>	<u>0</u>	<u>252</u>	<u>272</u>
- Bienes de consumo	0	0	4	8
- Insumos	0	0	0	141
- Bienes de capital	0	0	248	123

Fuente: BCRP. - Oficina Principal Lima.

IV. SECTOR FISCAL

En diciembre la recaudación tributaria de Ucayali, excluyendo contribuciones sociales (S/. 8,24 millones) aumentó S/. 4,91 millones con respecto al nivel del mismo mes del 2000, lo que representa un incremento real de 147,6 por ciento, debido a los mayores ingresos por impuesto selectivo al consumo de cerveza, los cuales incorporan mayormente un efecto estadístico, ya que la tasa del ISC bajó.

La recaudación mensual por impuesto a la renta (S/. 1,98 millones) registró un crecimiento real de 8,0 por ciento frente a diciembre del 2000, como resultado de los mayores ingresos por rentas de tercera categoría. Igualmente, el monto recaudado por el ISC (S/. 4,90 millones) subió S/. 4,53 millones (1 205,9 por ciento en valor real), a causa del mayor monto por impuesto a la cerveza el cual incorpora un fuerte efecto estadístico, ya que la tasa del ISC aplicable a la cerveza se redujo en diciembre (de S/. 1,45 a S/. 1,16 por litro). Por el contrario, los ingresos del IGV (S/. 0,67 millones) registraron una disminución real de 2,1 por ciento, debido al menor monto del gravamen interno (tributo ligado estrechamente a la actividad económica).

En el periodo enero – diciembre se recaudó un monto de S/. 95,09 millones, inferior en S/. 9,24 millones (-10,6 por ciento en nivel real) relativo a igual periodo del 2000, a consecuencia de los menores ingresos por IGV (S/. 4,76 millones), ISC (S/. 2,76 millones) y renta (S/. 2,30 millones).

UCAYALI: RECAUDACION TRIBUTARIA DEL GOBIERNO CENTRAL (Miles de Nuevos Soles)

	Dic.00	Dic.01	Ene.-Dic.00	Ene.-Dic.01
Total	<u>3 334</u>	<u>8 243</u>	<u>104 327</u>	<u>95 089</u>
Impuesto a la renta	1 833	1 978	28 361	26 062
Impuesto General a las Ventas	688	673	14 223	9 456
Impuesto Selectivo al Consumo	376	4 904	54 069	51 306
Impuestos a la importación	19	23	348	161
Otros ingresos tributarios	326	606	5 010	7 440
Ingresos no tributarios	92	59	2 316	664

Fuente: SUNAT- Oficina Zonal de Pucallpa y Aduana de Pucallpa.

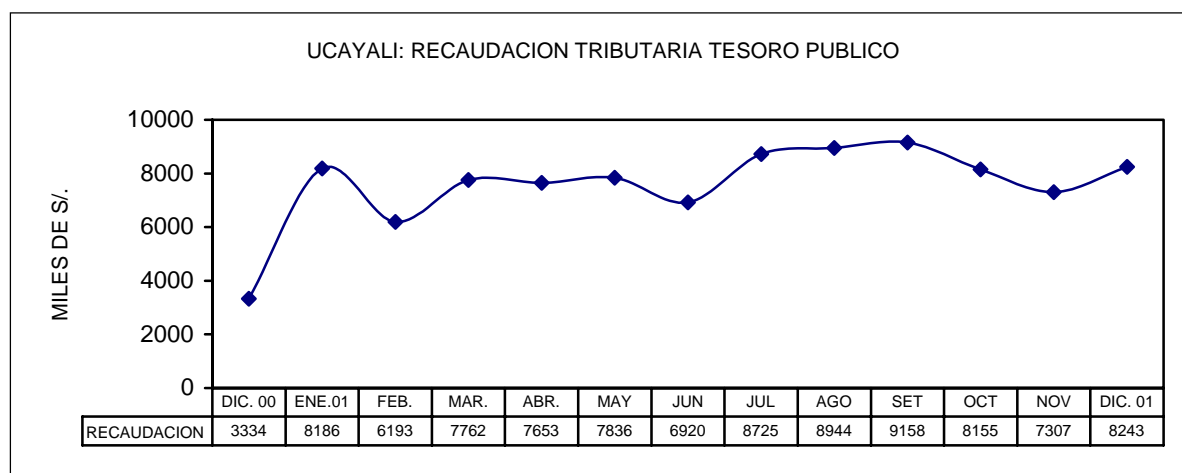

V. CRÉDITO Y LIQUIDEZ

En el último mes del año 2001, las colocaciones registraron un ligero incremento de S/. 0,6 millones (0,7 por ciento) referente al mes anterior. Por su parte, los depósitos aumentaron en S/. 6,9 millones (5,6 por ciento) con respecto a noviembre último.

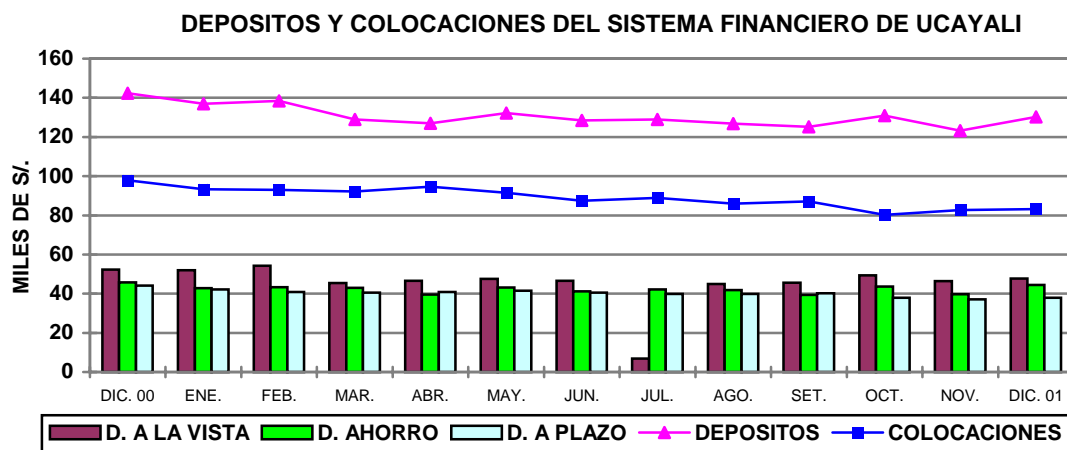

1. Colocaciones

En *Ucayali* al 31 de diciembre, el saldo de colocaciones del Sistema Financiero ascendió a S/. 83,18 millones, mayor en S/0,56 millones (0,7 por ciento) referente al mes anterior; sin embargo, menor en S/. 14,76 millones (-15,1 por ciento) con respecto a diciembre del 2000, lo que representa una contracción real de 15,0 por ciento. Esta disminución obedeció principalmente a que los créditos en moneda extranjera que conformaban el 47,6 por ciento del total de las colocaciones se contrajeron en 23,2 por ciento, asimismo, los créditos en moneda nacional equivalían al 52,4 por ciento del total y registraron una caída real anual de 5,9 por ciento.

Referente a diciembre del año 2000 el grado de dolarización disminuyó de 52,7 a 47,6 por ciento. Al 31 de diciembre, la participación relativa por entidad era la siguiente: Banco de Crédito (30,1 por ciento), Continental (29,1 por ciento), Interbank (21,7 por ciento), Trabajo (17,8 por ciento) y Caja Municipal (1,3 por ciento).

La cartera pesada finalizó diciembre en S/. 14,4 millones, equivalente al 17,3 por ciento del total de colocaciones y estuvo constituida por S/. 2,5 millones en créditos vencidos y S/. 11,9 millones en cobranza judicial. La morosidad de los créditos en moneda extranjera llegó al 29,9 por ciento, en cambio, fue considerablemente menor en moneda nacional (5,9 por ciento).

UCAYALI: COLOCACIONES TOTALES DEL SISTEMA FINANCIERO (SalDOS en Miles de Nuevos Soles)

	Dic. 2000	Nov. 2001	Dic. 2001	Var. Real Anual %
Total	97 941	82 627	83 182	-15,0
M. Nacional	46 367	42 963	43 598	-5,9
M. Extranjera	51 574	39 664	39 584	-23,2
Sistema Bancario	97 941	81 863	82 126	-16,1
Banco Continental	32 898	24 707	24 223	-26,3
Banco de Crédito	30 360	25 258	25 034	-17,4
Banco Internacional	19 583	17 083	18 056	-7,7
Banco del Trabajo	15 100	14 815	14 813	-1,8
Sistema no Bancario	=	764	1 057	=
CMAC Maynas	-	764	1 057	-

Fuente: Entidades Financieras

1. Depósitos

Al finalizar diciembre del 2001, los depósitos del Sistema Financiero de *Ucayali* ascendían a S/. 130,18 millones, saldo superior en S/. 6,89 millones (5,6 por ciento) con respecto al mes anterior; en cambio, menor en S/. 12,09 millones (-8,5 por ciento) con respecto a diciembre del 2000, equivalente a un deterioro real de 8,4 por ciento que se dio particularmente en los bancos que tienen mayor participación.

Al 31 de diciembre, los componentes de la liquidez del Sistema Bancario de Pucallpa muestran las siguientes variaciones reales con respecto a igual mes del año anterior: depósitos vista en M/N (-19,2 por ciento) y en M/E (62,7 por ciento); depósitos de ahorro en M/N (18,9 por ciento) y en M/E (-14,5 por ciento); de igual forma, depósitos a plazo en M/N (0,1 por ciento) y en M/E (-15,4 por ciento).

En Pucallpa la liquidez del Sistema Financiero se encuentra concentrada actualmente en los bancos Continental (54,8 por ciento) y Crédito (40,5 por ciento). Asimismo, casi la totalidad de los depósitos están en el poder del Sistema Bancario (99,9 por ciento), en tanto el Sistema no Bancario logra captar apenas el 0,1 por ciento de un segmento de la población no atendida por los bancos.

UCAYALI: DEPOSITOS Y OBLIGACIONES DEL SISTEMA FINANCIERO

(Saldos en miles de Nuevos Soles)

	Dic. 2000	Nov. 2001	Dic. 2001	Var.% anual Real
Total	142 268	123 288	130 178	- 8,4
M. Nacional	66 570	57 095	60 800	-8,6
M. Extranjera	75 698	66 193	69 378	-8,3
Depósitos a la vista	52 372	46 478	47 708	-8,8
Depósitos de ahorro	45 828	39 791	44 519	-2,7
Depósitos a plazo	44 069	37 018	37 951	-13,8
Sistema Bancario	142 269	123 215	130 085	-8,5
Banco Continental	72 686	69 438	71 324	-1,8
Banco de Crédito	64 488	48 671	52 759	-18,1
Banco Internacional	4 110	3 214	4 678	14,0
Banco del Trabajo	878	976	1 096	25,0
Banco de la Nación	107	917	228	113,3
Sistema no Bancario	-	72	94	-
CMAC Maynas	-	72	94	-

Fuente: Instituciones Financieras

3. Tasas de interés

Durante diciembre, la tasa de interés interbancaria promedio en moneda nacional bajó de 3,5 en noviembre a 3,1 por ciento, asimismo en moneda extranjera lo hizo de 2,7 a 2,1 por ciento. La tasa de interés preferencial para préstamos corporativos a 90 días se redujo de un promedio de 6,3 a 5,0 por ciento en moneda nacional, lo mismo en moneda extranjera bajó de 3,2 a 3,1 por ciento.

Por su parte, la tasa activa en moneda nacional (TAMN) se ubicó en 23,0 por ciento, ligeramente superior al nivel registrado en noviembre (22,7 por ciento), por el contrario, en moneda extranjera (TAMEX) bajó ligeramente de 11,7 a 10,2 por ciento. En cuanto a la tasa pasiva también continúa descendiendo, de 5,9 a 5,1 por ciento en moneda nacional y de 2,6 a 2,2 por ciento en moneda extranjera.

TASAS DE INTERES ACTIVAS Y PASIVAS PROMEDIO
(Efectivas anuales)

Año	MONEDA NACIONAL					MONEDA EXTRANJERA				
	Sobregiro	Descuento 1/	Preferencial 2/	TAMN	TIPMN	Sobregiro 3/	Descuento 4/	Preferencial	TAMEX	TIPMEX
1999	76,0	30,8	n.d.	35,0	11,8	23,9	15,6	n.d.	16,5	5,1
2000	68,4	27,9	n.d.	30,0	9,8	21,9	12,8	n.d.	13,7	4,7
Ene.	77,4	28,2	n.d.	32,2	10,6	23,1	13,6	n.d.	14,6	4,9
Feb.	76,7	28,3	n.d.	32,4	10,7	23,2	13,6	n.d.	14,5	4,8
Mar.	75,1	27,8	n.d.	32,2	10,2	23,2	13,6	n.d.	14,3	4,8
Abr.	72,0	27,7	n.d.	31,4	10,1	22,8	13,4	n.d.	14,2	4,7
May	70,7	28,2	n.d.	30,9	9,8	23,0	13,3	n.d.	14,1	4,7
Jun.	70,9	27,9	n.d.	31,2	9,9	22,8	13,0	n.d.	14,0	4,6
Jul.	68,9	28,5	n.d.	30,5	9,7	22,0	12,8	n.d.	13,8	4,7
Ago.	67,9	29,2	n.d.	30,0	9,5	21,3	12,7	n.d.	13,8	4,7
Set.	58,9	27,9	n.d.	27,9	9,3	20,4	12,1	n.d.	12,9	4,7
Oct.	60,8	27,7	16,2	27,7	9,1	20,1	12,0	8,5	12,7	4,6
Nov.	61,4	27,1	16,1	27,1	9,4	20,7	12,1	8,3	12,6	4,6
Dic.	60,7	26,5	15,4	26,5	9,4	20,6	11,9	8,2	12,6	4,6
2001	82,5	20,4	11,2	25,0	7,5	21,9	11,4	5,2	12,1	3,5
Ene.	68,5	25,5	13,8	25,9	8,8	21,0	11,9	7,4	12,6	4,4
Feb.	88,4	22,3	13,0	25,2	8,7	21,9	13,3	6,8	13,2	4,3
Mar.	88,9	21,3	12,4	24,9	8,5	22,3	12,3	6,4	12,9	4,1
Abr.	87,7	20,8	14,2	25,4	8,2	22,1	11,7	6,5	12,5	3,9
May	86,2	21,0	15,5	25,8	8,4	22,1	11,6	5,9	12,3	3,7
Jun.	86,0	21,2	13,2	26,1	8,4	22,1	11,6	5,5	12,2	3,6
Jul.	80,2	21,3	12,1	26,6	8,1	22,1	11,9	5,0	12,4	3,5
Ago.	79,5	20,6	10,8	26,1	7,7	21,8	11,5	4,7	12,1	3,4
Set.	79,0	19,4	9,4	24,6	6,7	21,3	11,1	4,4	12,0	3,2
Oct.	72,1	17,7	8,0	23,5	6,3	21,1	11,0	3,7	11,9	2,8
Nov.	66,5	16,8	6,3	22,7	5,9	20,8	10,7	3,2	11,7	2,6
Dic.	72,8	17,2	5,0	23,0	5,1	24,9	8,7	3,1	10,2	2,2

TIPMN : Tasa de Interés Pasiva en Moneda Nacional.

TIPMEX : Tasa de Interés Pasiva en Moneda Extranjera.

1/ Y 3/ : Hasta 360 días

2/ y 4/ : Preferencial corporativa a 90 días

Iquitos, marzo 2002

UCAYALI: INDICE DE PRECIOS AL CONSUMIDOR DE LA CIUDAD DE PUCALLPA

(Base 1994=100)

	Ponderado	2000	2001												Variación Porcentual		
		Dic.	Ene.	Feb.	Mar.	Abr.	May.	Jun.	Jul.	Ago.	Sep.	Oct.	Nov.	Dic.	Mensual	Acumulada	Anual
Indice General	100,0	158,0	158,7	160,0	159,6	159,3	159,1	158,7	157,6	157,8	157,8	157,9	157,6	157,3	(0,16)	(0,40)	(0,40)
Alimentos y bebidas	59,2	154,3	155,1	156,8	155,8	155,2	154,5	153,1	151,2	151,4	151,2	151,3	152,8	153,1	0,19	(0,79)	(0,79)
Vestido y Calzado	5,8	160,3	161,4	161,8	163,5	164,7	166,7	166,7	166,7	167,5	168,7	168,7	169,1	169,2	0,08	5,59	5,59
Alq. Vivienda, Comb. Elec.	10,3	167,9	168,2	168,2	168,7	167,4	168,5	170,6	171,1	170,8	170,8	170,5	159,5	155,2	(2,68)	(7,53)	(7,53)
Muebles, Ens. y Manten.	5,0	152,7	152,5	153,4	153,5	153,5	153,5	153,7	153,8	154,1	154,9	155,0	155,0	155,2	0,10	1,65	1,65
Cuidados y Cons. de Salud	1,7	225,4	227,7	232,9	238,8	241,8	242,2	244,3	244,9	245,1	245,9	246,3	248,0	248,0	0,00	10,07	10,07
Transportes y Comunic.	9,3	158,6	159,0	158,7	158,7	158,9	158,9	159,2	159,1	159,0	158,9	158,8	158,3	158,3	0,00	(0,19)	(0,19)
Esparc. Div. Serv. Cult.	3,2	165,8	165,9	167,9	167,2	168,1	168,7	169,6	170,2	170,4	170,9	170,9	170,9	170,9	0,00	3,08	3,08
Otros Bienes y Servicios	5,6	155,4	155,9	157,6	157,9	158,4	158,3	158,5	158,9	159,1	159,5	159,5	159,6	159,6	0,04	2,73	2,73

Fuente: Instituto Nacional de Estadística e Informática INEI-Pucallpa

TIPO DE CAMBIO

	PROMEDIO	2000	PROMEDIO	2 0 0 1												PROMEDIO
	1 9 9 9	Dic.	2 0 0 0	Ene.	Feb.	Mar.	Abr.	May.	Jun.	Jul.	Ago.	Sep.	Oct.	Nov.	Dic.	2 0 0 1
PROMEDIO DEL PERIODO																
BANCARIO 1/																
COMPRA	3,378	3,518	3,487	3,521	3,527	3,519	3,557	3,601	3,529	3,502	3,490	3,489	3,459	3,438	3,434	3,506
VENTA	3,384	3,521	3,490	3,524	3,530	3,521	3,560	3,602	3,533	3,505	3,493	3,491	3,461	3,441	3,437	3,508
PROMEDIO	3,381	3,520	3,488	3,523	3,528	3,520	3,559	3,601	3,531	3,503	3,491	3,490	3,460	3,440	3,435	3,507
INFORMAL 2/																
COMPRA	3,379	3,518	3,486	3,519	3,520	3,514	3,550	3,597	3,529	3,504	3,489	3,485	3,455	3,437	3,435	3,503
VENTA	3,383	3,522	3,490	3,522	3,523	3,516	3,553	3,600	3,532	3,507	3,491	3,488	3,458	3,437	3,438	3,505
PROMEDIO	3,381	3,520	3,488	3,520	3,522	3,515	3,552	3,598	3,530	3,506	3,490	3,486	3,457	3,437	3,436	3,504
FIN DEL PERIODO																
BANCARIO 1/																
COMPRA	3,505	3,523	3,523	3,530	3,522	3,523	3,584	3,624	3,511	3,485	3,480	3,482	3,439	3,434	3,441	3,505
VENTA	3,510	3,527	3,527	3,536	3,524	3,525	3,589	3,628	3,514	3,488	3,483	3,484	3,443	3,435	3,446	3,508
PROMEDIO	3,508	3,525	3,525	3,533	3,523	3,524	3,587	3,626	3,513	3,487	3,482	3,483	3,441	3,435	3,444	3,507
INFORMAL 2/																
COMPRA	3,506	3,524	3,524	3,527	3,517	3,518	3,584	3,614	3,509	3,486	3,476	3,479	3,434	3,432	3,445	3,502
VENTA	3,508	3,527	3,527	3,530	3,520	3,521	3,587	3,618	3,511	3,489	3,479	3,482	3,438	3,434	3,448	3,505
PROMEDIO	3,507	3,526	3,526	3,529	3,519	3,520	3,585	3,616	3,510	3,488	3,478	3,480	3,436	3,433	3,447	3,503

1/ correspondiente a la cotización del mercado libre publicado por la Superintendencia de Banca y Seguros

2/ Tipo de cambio de mercado informal calculado abase de las observaciones propias

UCAYALI: PRODUCCION DE PRINCIPALES PRODUCTOS AGROPECUARIOS 2000 - 2001 1/

(VBP y Toneladas métricas)

	2000	TOTAL	2 0 0 1												Var.% 2001/2000	
	Dic.	2 0 0 0	Ene.	Feb.	Mar.	Abr.	May.	Jun.	Jul.	Ago.	Sep.	Oct	Nov	Dic	Dic.	Ene.-Dic.
1. TOTAL AGROPECUARIO 2/	22 133	247 278	23 094	18 103	17 123	17 904	14 449	13 295	12 151	12 877	14 484	14 174	16 406	16 191	(26,8)	(23,1)
A. AGRICOLA 2/	19 970	223 341	21 362	16 192	15 412	14 992	12 226	10 858	10 116	10 877	12 956	11 496	14 756	13 892	(30,4)	(26,1)
Arroz Cáscara	1 320	21 419	3 561	2 363	1 622	1 101	214	142	137	1 163	2 832	3 218	1 135	1 186	(10,1)	(12,8)
Frijol G.S.	23	2 807	32	12	6	0	0	15	147	608	621	407	67	79	234,8	(29,0)
Frijol Chiclayo	50	3 737	34	55	29	22	0	59	50	459	874	606	70	50	0,9	(38,3)
Plátano	22 613	276 308	23 039	18 567	17 661	18 737	17 403	15 831	14 407	12 447	15 462	7 448	19 038	20 730	(8,3)	(27,3)
Yuca	9 243	128 023	13 019	6 919	9 566	7 547	8 329	6 174	5 462	6 584	5 150	6 410	8 834	8 261	(10,6)	(27,9)
Limón	1 427	22 293	1 302	1 723	1 718	2 120	1 283	902	591	831	1 374	890	724	533	(62,7)	(37,2)
Naranja	925	21 222	1 111	1 498	1 398	3 359	1 631	1 827	1 582	65	631	838	875	635	(31,4)	(27,2)
Papaya	3 487	21 618	1 703	1 273	1 356	1 545	1 034	1 240	1 099	873	818	1 260	1 568	1 684	(51,7)	(28,5)
Mandarina	78	5 198	378	369	187	535	841	620	590	15	233	36	58	15	(80,8)	(25,4)
Piña	4 793	18 532	2 040	711	766	622	211	139	190	126	822	1 690	2 415	420	(91,2)	(45,2)
Mango	4 253	10 117	768	0	163	0	0	0	0	0	45	888	2 488	2 403	(43,5)	(33,2)
Tomate	48	1 142	57	45	34	11	24	25	20	56	159	93	83	107	123,7	(37,5)
Sandía	80	5 989	38	98	0	0	15	17	194	4 083	1 596	976	243	0	(100,0)	21,2
Cocotero	938	9 142	572	554	341	751	393	363	362	505	583	489	334	343	(63,4)	(38,9)
Maní	67	2 205	143	87	26	27	20	0	2	81	159	131	103	69	3,1	(61,6)
Caña Azúcar	2 206	50 643	5 255	3 875	6 822	4 848	3 805	3 929	2 998	2 469	2 647	3 297	1 572	1 810	(17,9)	(14,4)
Maíz Amarillo Duro	2 046	20 104	3 823	5 696	2 518	1 351	502	210	116	926	1 144	502	1 086	1 017	(50,3)	0,3
Palma Aceitera	1 041	10 242	1 069	1 151	1 162	1 071	1 054	1 162	1 360	1 319	1 435	1 606	1 712	1 692	62,5	54,2
Cacao	47	393	34	26	35	44	34	41	26	20	23	25	22	35	(26,1)	(7,4)
Café	30	718	6	0	52	78	138	121	124	30	25	0	22	19	(36,9)	(14,6)
Aguaje	5 386	43 895	5 680	2 858	3 432	3 414	2 683	1 600	1 100	1 110	2 560	2 302	2 299	2 121	(60,6)	(29,0)
Camu Camu	11	92	46	16	25	14	10	4	0	1	25	13	28	20	81,8	120,9
Pijuayo Fruto	208	7 180	1 645	987	935	577	59	363	377	232	188	216	262	325	56,4	(14,1)
Pijuayo Palmito	330	3 499	153	142	0	2	41	50	50	64	23	35	30	22	(93,3)	(82,5)
OTROS 2/	635	9 004	893	813	742	703	381	379	520	778	834	755	604	461	(27,4)	(12,7)
B. PECUARIO 2/	2 163	23 937	1 731	1 911	1 711	2 912	2 223	2 437	2 035	2 000	1 528	2 678	1650	2 299	6,3	4,9
B.1. CARNE (t.m.)	592	6 613	471	531	484	804	598	645	508	491	383	646	313	459	(22,5)	(4,3)
Aves	323	3 932	327	362	311	655	477	529	406	337	230	480	318	271	(16,1)	19,6
Porcino	60	708	48	74	53	64	47	45	34	46	53	45	52	70	17,1	(10,8)
Vacuno	197	1 890	91	86	115	82	71	68	64	102	94	117	130	109	(44,8)	(40,1)
Ovinos	11	83	5	8	5	3	3	2	4	5	6	4	3	8	(26,6)	(30,9)
B.2. LECHE (t.m.)	194	1 414	186	184	151	160	139	101	94	94	65	85	86	101	(48,0)	2,3
B.3. HUEVOS (t.m.)	54	745	55	49	28	128	115	158	173	174	116	265	267	357	561,5	152,8

Fuente: Oficina de Información Agraria - Pucallpa

1/ PRELIMINAR

2/ Valor Bruto de Producción a Precios 1994 (nuevos soles)

UCAYALI: PRODUCCION DE OTROS PRODUCTOS AGRICOLAS 2000 - 2001 1/

(VBP y Toneladas métricas)

	2000		2 0 0 1												Var.% 2001/2000	
	Dic.	TOTAL 2 0 0 0	Ene.	Feb.	Mar.	Abr.	May.	Jun.	Jul.	Ago.	Sep.	Oct	Nov	Dic	Dic.	Ene.-Dic.
OTROS CULTIVOS 2/	635	9 004	893	813	742	703	381	379	520	778	834	755	604	461	(27,4)	(12,7)
Ajonjolí	0	55	14	0	0	0	10	0	0	2	0	0	0	1	-	(53,9)
Ají	86	1 182	102	78	128	108	85	73	41	99	119	57	93	122	41,9	(6,6)
Algodón	45	459	84	73	86	23	19	18	23	65	43	77	66	38	(15,7)	33,9
Barbasco	2	160	2	7	136	14	17	2	0	37	0	15	0	11	450,0	49,9
Camote	124	1 086	88	131	171	58	71	79	80	68	109	97	123	133	6,8	11,2
Cocona	314	4 124	377	271	238	258	215	240	282	244	178	279	210	186	(40,8)	(27,8)
Col	18	524	16	43	14	21	0	0	0	9	28	15	12	8	(58,6)	(68,3)
Frijol de Palo	20	383	14	21	54	24	12	15	9	7	26	14	10	13	(38,4)	(43,1)
Copoazú	0	227	3	21	0	43	29	0	0	1	1	1	16	64	-	(21,3)
Guaba	701	7 190	601	223	332	872	665	587	408	140	264	617	662	415	(40,9)	(19,5)
Guanabana	61	759	68	0	19	50	44	23	22	6	62	83	45	28	(54,2)	(40,5)
Hierba Luisa	12	104	18	8	48	11	2	14	27	13	8	30	12	0	(100,0)	83,1
Lechuga	14	273	28	23	10	0	0	0	5	4	19	31	7	6	(53,9)	(51,1)
Marañón	135	1 447	171	33	0	72	72	92	0	10	47	269	209	203	50,5	(18,7)
Melón	72	1 692	96	40	53	8	0	20	20	569	566	321	78	15	(78,8)	4,3
Pan del Arbol	291	3 048	402	407	290	432	274	234	287	192	190	446	194	183	(37,1)	15,8
Palillo	34	680	55	89	38	0	4	43	27	21	24	8	15	30	(9,6)	(47,7)
Palta	85	838	62	68	0	70	8	21	2	46	51	52	26	21	(75,3)	(49,1)
Pepino	57	1 934	204	160	192	115	23	132	28	247	156	19	170	174	203,7	(16,2)
Pituca	161	2 414	202	167	254	139	170	129	157	179	141	129	122	134	(16,6)	(20,3)
Pimienta	16	104	11	0	0	3	0	0	32	11	18	12	9	6	(60,4)	(3,0)
Sachapapa	78	1 466	126	140	150	96	52	96	134	150	143	34	66	70	(10,5)	(14,3)
Soya	10	480	10	16	1	0	0	0	7	60	75	65	31	25	140,8	(39,7)
Taperiba	0	3 190	140	685	660	612	325	99	0	0	7	0	47	0	-	(19,3)
Té	29	344	29	30	29	39	39	43	36	36	40	28	0	0	(100,0)	1,7
Ungurahui	559	7 931	625	567	334	606	239	282	304	299	168	343	349	465	(16,9)	(42,2)
Urena (Yute)	0	0	0	30	0	0	0	0	0	0	0	0	0	0	-	-
Zapallo	48	1 350	65	135	97	33	25	39	45	144	173	92	52	38	(20,8)	(30,6)
Zapote	7	2 121	713	841	483	610	4	0	0	0	22	0	0	0	(100,0)	25,9

Fuente: Oficina de Información Agraria - Pucallpa

1/ PRELIMINAR

2/ Valor Bruto de Producción a Precios 1994 (nuevos soles)

UCAYALI: SIEMBRA POR CAMPAÑA DE LOS PRINCIPALES PRODUCTOS AGRICOLAS 1/

(Hectáreas)

	Dic.	Ene.	Feb.	2000-2001					CAMPANA 2000-2001	2001-2002					Var. %	
				Mar.	Abr.	May.	Jun.	Jul.		Ago.	Sep.	Oct.	Nov.	Dic.	Dic.	Ago.-Dic.
I. TOTAL AGRÍCOLA	2 644	6 757	917	1 079	2 893	6 227	4 145	2 152	43 162	1 597	2 586	3 411	2 894	2 708	2,4	(30,5)
Arroz Cáscara	528	100	66	64	412	1 338	851	517	8 077	142	690	874	697	485	(8,1)	(38,9)
Frijol G.S.	2	0	4	17	571	937	399	46	2 013	31	16	0	0	0	(100,0)	19,0
Frijol Chiclayo	4	10	0	2	208	669	441	134	1 606	31	30	16	9	9	125,0	(33,1)
Plátano	242	816	113	166	217	251	198	175	3 600	169	129	271	208	191	(21,1)	(41,9)
Yuca	554	1 068	198	377	392	766	694	464	6 884	536	365	462	463	482	(12,9)	(21,1)
Limón	26	4	2	9	14	13	8	11	137	13	9	13	9	10	(60,8)	(30,4)
Naranja	34	18	7	6	20	8	14	15	170	14	9	12	9	7	(79,4)	(38,6)
Papaya	65	260	28	42	25	53	22	37	688	49	45	48	25	27	(59,2)	(13,0)
Mandarina	15	9	2	7	12	6	10	7	105	3	3	12	7	5	(66,7)	(42,9)
Piña	55	5	5	16	27	14	9	22	242	19	17	5	25	24	(56,0)	(38,4)
Mango	17	77	5	1	2	5	3	2	134	0	0	1	2	2	(87,9)	(87,3)
Tomate	4	3	3	3	4	23	35	20	127	5	10	5	4	3	(29,4)	(27,3)
Sandía	0	3	0	2	54	247	84	34	439	6	2	0	0	0	#;DIV/0!	(50,9)
Cocotero	28	4	2	10	7	6	7	5	121	11	7	12	4	3	(89,1)	(54,4)
Maní	26	7	0	2	89	148	109	58	628	35	54	45	8	10	(60,8)	(29,9)
Caña Azúcar	63	89	22	34	49	48	32	23	584	23	32	161	11	26	(59,2)	(12,4)
Maíz Amarillo Duro	255	76	53	70	357	1 224	838	320	8 101	301	797	1 010	653	563	121,2	(35,6)
Palma Aceitera	0	1 462	1	30	10	70	50	0	1 695	0	60	60	71	171	#;DIV/0!	402,8
Cacao	1	60	1	16	12	4	6	6	218	2	11	15	9	3	200,0	(64,6)
Café	15	45	0	3	15	28	11	9	172	8	13	21	18	17	13,3	25,2
Aguaje	37	11	10	6	3	7	18	12	159	7	4	19	16	13	(64,9)	(36,6)
Camu Camu	53	167	0	2	0	7	11	4	389	8	2	0	9	9	(82,9)	(85,9)
Pijuayo Fruto	28	32	1	12	4	9	7	1	135	9	2	3	6	9	(67,3)	(58,3)
Pijuayo Palmito	3	4	2	0	20	0	0	0	75	7	5	0	1	1	(66,7)	(71,4)
OTROS	594	2 430	393	186	372	348	293	234	6 665	170	274	346	630	639	7,4	(14,6)

Fuente: Oficina de Información Agraria - Pucallpa

1/ PRELIMINAR

UCAYALI: SIEMBRA POR CAMPAÑA DE OTROS PRODUCTOS AGRICOLAS 1/

(Hectáreas)

	2000-2001								CAMPAÑA 2000-2001	2001-2002					Var. %	
	Dic.	Ene.	Feb.	Mar.	Abr.	May.	Jun.	Jul.		Ago.	Sep.	Oct	Nov	Dic	Dic	Ago.-Dic.
OTROS CULTIVOS	594	2 430	393	186	372	348	293	234	6 665	170	278	349	633	639	7,4	(14,1)
Ajonjolí	0	0	0	0	0	2	0	1	4	0	0	0	0	0	-	-
Ají	24	197	12	12	10	30	18	19	421	22	10	15	19	35	45,6	(19,5)
Algodón	297	1 904	214	14	12	12	19	7	3 363	4	163	222	533	514	73,1	21,5
Barbasco	3	0	11	14	35	18	1	0	94	0	0	1	0	1	(80,0)	(90,3)
Camote	23	22	7	11	12	10	19	8	182	0	3	7	16	18	(22,2)	(53,9)
Cocona	39	16	15	16	17	14	18	24	225	24	25	23	15	14	(64,1)	(4,7)
Col	3	2	0	2	1	4	5	2	37	1	1	0	0	0	(100,0)	(89,7)
Frijol de Palo	33	63	10	12	27	18	20	24	255	6	6	4	2	4	(87,7)	(73,2)
Copoazú	0	0	2	1	7	2	0	0	17	1	0	2	2	2	+	40,0
Guaba	31	47	72	16	10	10	15	14	318	18	12	11	9	6	(80,6)	(58,9)
Guanabana	11	2	3	2	6	3	0	4	45	2	3	3	4	0	(100,0)	(53,8)
Hierba Luisa	3	3	9	9	2	4	2	4	44	1	1	4	0	0	(100,0)	(52,0)
Lechuga	3	0	0	0	1	3	5	5	33	0	1	1	0	3	0,0	(76,8)
Marañón	12	43	1	5	6	1	2	4	103	1	0	3	3	3	(79,2)	(76,5)
Melón	1	5	0	0	6	51	29	20	124	2	4	1	0	0	(100,0)	(49,6)
Pan del Arbol	4	2	0	0	75	22	9	7	134	3	4	10	5	3	(25,0)	25,0
Palillo	8	10	1	2	3	10	7	5	65	6	2	9	2	4	(56,3)	(21,1)
Palta	7	32	1	1	1	2	1	0	70	2	3	4	1	2	(71,4)	(62,5)
Pepino	12	4	2	6	12	35	27	16	174	8	9	13	2	2	(83,3)	(52,9)
Pituca	28	26	12	25	20	9	21	10	256	12	7	4	9	13	(53,6)	(66,7)
Pimienta	8	8	10	10	9	5	15	18	97	29	9	3	2	9	12,5	136,4
Sachapapa	16	21	3	2	11	5	8	10	136	2	6	4	7	7	(54,8)	(66,2)
Soya	1	0	0	0	20	55	35	30	175	25	8	1	1	1	0,0	0,6
Taperiba	12	14	0	1	1	0	8	1	54	2	1	4	1	0	(100,0)	(73,3)
Té	0	1	0	0	0	0	0	0	1	0	0	0	0	0	-	-
Ungurahui	2	0	4	7	0	8	0	1	36	10	8	5	0	1	(33,3)	50,0
Urena (Yute)	0	0	0	0	0	0	0	0	0	0	0	0	0	0	-	-
Zapallo	9	10	3	8	10	16	12	4	101	5	4	0	4	7	(26,1)	(52,0)
Zapote	9	3	4	13	62	2	0	0	106	1	4	8	2	3	(72,2)	(23,9)

Fuente: Oficina de Información Agraria - Pucallpa

1/ PRELIMINAR

UCAYALI: DESEMBARQUE TOTAL DE PESCADO 1/

(Toneladas métricas)

	2000	TOTAL 2000	2 0 0 1												Var.% 2001/2000	
	Dic.		Ene.	Feb.	Mar.	Abr.	May.	Jun.	Jul.	Ago.	Sep.	Oct.	Nov.	Dic.	Dic.	Ene.-Dic.
TOTAL	1 040	11 454	982	894	834	691	906	922	993	1 314	922	1 198	815	654	(37,2)	(2,9)
Fresco	200	2 743	250	173	173	179	246	264	359	347	309	371	244	141	(29,4)	11,4
Seco-Salado	840	8 711	732	721	661	512	660	658	634	967	614	826	570	513	(39,0)	(7,4)
TOTAL 2/	1 040	11 454	982	894	834	691	906	922	993	1 314	922	1 198	815	654	(37,2)	(2,9)
Arahwana	25	211	25	27	15	34	18	23	7	7	21	32	21	0	(100,0)	8,6
Acarahuazú	0	3	0	0	0	0	0	11	0	0	1	0	0	0	33,3	430,7
Achacubo	1	50	17	0	0	0	0	0	0	0	1	0	15	0	(66,7)	(29,2)
Achune	23	48	0	0	0	0	1	1	1	6	2	0	1	0	(99,1)	(73,0)
Ashara	0	1	0	0	0	0	0	0	1	2	1	0	0	0	-	357,3
Bagre	10	259	2	1	0	13	55	51	15	31	72	56	3	2	(81,2)	16,4
Boquichico	169	2 502	169	196	224	128	155	194	345	358	201	276	199	102	(39,8)	1,7
Bocón	0	2	0	0	0	0	0	0	0	0	0	0	0	0	0,0	(13,3)
Carachama	9	59	5	1	1	1	3	3	2	5	4	5	4	2	(77,6)	(40,5)
Chambira	1	37	0	1	0	8	8	1	1	1	3	2	2	0	(90,9)	(31,8)
Corvina	2	51	8	1	0	2	9	2	2	5	3	7	5	1	(76,2)	(12,6)
Chiu Chiu	36	264	0	63	20	23	17	6	1	5	4	54	30	29	(20,1)	(4,7)
Doncella	166	1 956	169	146	144	107	118	151	151	310	166	186	113	99	(40,3)	(5,0)
Dorado	193	1 619	127	128	147	120	149	149	122	242	120	162	119	118	(39,1)	5,1
Fasaco	5	37	3	5	1	3	4	2	2	1	20	4	2	0	(96,0)	29,4
Gamitana	43	814	84	73	60	53	39	73	84	69	62	64	71	46	6,5	(4,4)
Huapeta	0	0	0	0	0	0	0	0	0	0	0	0	0	0	-	33,3
Leguía	1	9	2	4	0	1	2	2	0	1	0	3	6	0	(92,3)	130,6
Lisa	25	156	11	13	1	6	30	16	9	5	1	0	0	0	(100,0)	(40,6)
LLambina	94	411	93	39	99	41	29	9	2	8	5	40	88	46	(50,6)	21,6
Llausea	28	63	2	0	0	1	10	0	1	1	2	9	10	23	(15,6)	(6,1)
Manitoa	0	40	0	0	0	0	0	0	0	0	0	0	0	0	-	(100,0)
Maparate	33	527	34	79	29	25	85	40	28	46	55	62	10	31	(4,9)	(0,8)
Mota	72	416	48	4	6	2	21	0	14	44	39	55	17	39	(45,4)	(30,3)
Novia	0	0	0	0	0	0	0	0	0	0	0	0	0	0	-	175,0
Paiche	0	72	0	0	11	6	3	4	23	4	8	0	0	0	-	(16,6)
Paco	13	302	28	21	34	50	39	24	9	34	24	35	25	20	61,1	13,2
Palometa	13	415	23	31	3	21	51	50	63	48	31	52	2	2	(88,0)	(9,0)
Panshin	0	3	0	0	0	1	0	0	0	0	0	0	0	0	(100,0)	(30,4)
Paña	4	24	1	2	2	3	4	1	1	1	1	1	2	1	(78,0)	(18,8)
Piro	0	5	1	1	1	2	1	1	1	1	0	0	1	0	300,0	158,9
Ractacara	9	32	0	0	0	0	0	0	0	0	1	3	4	1	(85,9)	(66,8)
Sábalo	1	3	0	0	0	0	0	1	1	0	0	0	0	0	(100,0)	(3,2)
Saltón	25	301	1	23	29	2	0	33	21	27	18	23	22	0	(99,2)	(34,3)
Sardina	4	250	2	1	1	11	23	32	32	28	37	25	4	8	100,0	(18,8)
Shiripira	0	4	0	0	0	2	4	2	0	1	5	1	0	0	(100,0)	310,3
Tucunaré	0	27	4	1	0	0	0	0	0	0	0	0	2	1	100,0	(68,0)
Torre	19	219	24	23	2	15	13	29	44	20	7	2	12	28	50,5	(0,2)
Turushuqui	12	168	29	0	0	3	9	9	0	0	0	15	12	48	310,3	(25,4)
Vaselina	1	10	0	0	0	0	1	1	2	2	1	1	1	0	(66,7)	(15,7)
Yulilla	5	65	8	0	1	1	2	1	0	1	2	21	11	5	(11,5)	(15,8)
Otros	2	22	64	9	1	2	3	0	8	1	4	3	1	1	(26,7)	338,0

Fuente: Dirección Regional de Pesquería. Ucayali.

1/ PRELIMINAR

2/ Incluye pescado fresco y seco-salado

UCAYALI: PRODUCCION DE MADERA ROLLIZA SEGUN ESPECIES 1/

(Métros cúbicos)

	2000	TOTAL	2 0 0 1												Var.% 2001/2000	
	Dic.	2000	Ene.	Feb.	Mar.	Abr.	May.	Jun.	Jul.	Ago.	Sep.	Oct	Nov	Dic	Dic	Ene.-Dic.
Total	22 776	267 525	28749	36397	32573	29550	23751	16274	12558	15748	14422	15993	10930	21873	(4,0)	(3,3)
Aguanomasha	88	1 026	0	24	0	13	19	17	109	130	124	91	0	98	11,4	(39,0)
Anacaspi	9	24	0	0	0	0	0	0	0	0	0	0	0	0	(100,0)	(98,1)
Bolaina blanca	0	84	0	0	0	0	0	0	0	0	0	0	0	0	-	(100,0)
Caoba	797	19 679	1 770	3 026	2 677	1 864	1 670	1 003	483	213	109	151	410	1 332	67,2	(25,3)
Capirona	713	8 917	2 136	1 766	1 108	293	806	1 266	1 763	2 765	3 011	1 501	1 250	1 470	106,2	114,6
Cashimbo	3 167	13 277	681	2 772	1 366	1 116	1 047	730	321	852	646	1 297	318	445	(86,0)	(12,7)
Catahua	3 449	31 805	4 851	5 581	4 217	3 079	2 483	2 961	1 659	1 927	2 098	2 170	724	1 916	(44,5)	5,8
Cedro	1 489	26 471	2 921	3 132	3 889	3 515	3 496	1 495	770	412	80	315	797	2 581	73,3	(11,6)
Copaiba	1 244	15 718	2 006	2 715	1 976	2 651	1 920	1 985	1 189	1 235	514	509	420	1 104	(11,2)	16,0
Cumala	1 509	20 154	1 702	2 536	2 176	3 016	2 680	1 418	1 305	576	772	1 040	1 048	2 055	36,1	0,8
Estoraque	20	98	35	24	24	50	18	19	20	57	10	25	5	8	(58,8)	201,2
Huayruro	574	5 137	319	149	507	492	74	238	299	558	904	862	375	196	(65,9)	(3,2)
Huiguerilla	0	106	0	0	0	0	0	0	0	0	0	0	0	0	-	(100,0)
Huimba negra	109	607	37	41	0	38	12	6	15	222	115	68	10	41	(62,2)	(0,1)
Ishpingo	518	4 025	686	429	970	733	680	463	54	90	11	89	126	510	(1,6)	20,3
Lagarto caspi	0	1 128	52	211	113	69	56	71	63	81	25	77	45	12	+	(22,5)
Loro Micuna	5	1 327	0	53	0	5	0	0	24	1 503	0	0	0	0	(100,0)	19,4
Lupuna blanca	1 618	48 409	3 495	5 688	5 310	4 161	2 228	1 069	1 239	0	2 147	1 975	1 582	4 558	181,6	(30,9)
Manchinga	224	571	0	263	145	77	58	0	59	135	11	124	11	2	(98,9)	55,0
Marupa	0	53	0	0	0	0	15	0	0	10	0	0	0	0	-	(54,1)
Moena negra	766	6 662	359	921	1 093	1 691	1 258	665	311	404	230	274	62	343	(55,2)	14,3
Panguana	35	254	13	46	48	0	0	0	0	6	0	0	0	24	(31,2)	(46,0)
Pashaco	195	2 569	244	507	236	317	420	372	218	46	16	60	10	100	(48,5)	(0,9)
Pumaquiro	147	1 233	106	22	345	206	312	114	22	52	72	188	72	62	(57,7)	27,5
Quinilla	1 315	10 293	1 306	1 316	966	306	94	299	187	968	218	369	406	380	(71,1)	(33,8)
Requia	221	2 859	240	131	378	297	41	25	278	278	111	352	67	849	283,9	6,6
Shihuhuaco	1 034	9 024	1 728	1 323	912	509	438	498	776	1 609	1 651	1 367	1 020	925	(10,5)	41,4
Tahuari	7	58	0	5	0	14	24	7	18	9	0	28	0	0	(100,0)	78,6
Tormillo	2 660	27 755	2 485	2 908	3 850	4 754	3 644	1 457	900	978	909	1 624	1 251	2 083	(21,7)	(3,3)
Ubos	0	1 784	0	22	0	0	0	0	0	0	0	0	0	0	-	(98,8)
Utucuro	492	3 950	953	460	198	166	36	67	309	402	441	1 194	615	306	(37,9)	30,4
Yacushapana	97	873	83	14	71	56	152	5	101	99	56	85	8	80	(18,0)	(7,2)
Otros	273	1 593	542	312	-	63	68	20	66	129	141	157	294	393	44,0	37,1

Fuente: Instituto Nacional de Recursos Naturales INRENA-Ucayali
1/ PRELIMINAR

UCAYALI: PRODUCCION DE MADERA ASERRADA SEGUN ESPECIES 1/

(Métros cúbicos)

	Dic.	TOTAL 2000	2 0 0 1												Var.% 2001/2000	
			ENE.	FEB.	MAR.	ABR.	MAY.	JUN.	JUL.	AGO.	SEP.	OCT.	NOV.	DIC.	Dic	Ene.-Dic.
TOTAL	14 285	144 351	14335	17890	20996	18005	17707	16291	12020	14216	13464	15085	10336	15256	6.8	28.6
Aguanomasha	5	60	4	0	0	2	0	0	32	18	20	8	21	17	266,4	104,8
Caoba	654	12 394	831	1 920	1 210	1 332	1 612	1 014	1 082	388	504	584	711	1 255	91,9	0,4
Capirona	556	4 186	713	782	931	425	548	737	1 107	1 854	1 861	1 534	1 339	1 227	120,8	211,9
Cashimbo	883	7 225	691	833	888	925	491	800	771	827	664	969	645	651	(26,3)	26,7
Catahua	2 206	23 847	1 735	2 325	2 405	2 267	1 822	2 255	1 454	2 063	1 699	2 771	1 451	1 615	(26,8)	0,1
Cedro	688	16 296	1 047	2 206	1 910	1 541	1 968	1 314	1 252	762	725	829	657	1 534	122,7	(3,4)
Copaiba	762	9 541	871	1 248	1 628	895	1 365	1 332	1 082	1 024	449	584	979	991	30,2	30,5
Cumala	1 139	13 683	1 155	1 611	2 104	2 211	1 792	1 877	1 136	874	624	957	805	1 138	(0,0)	19,0
Estoraque	0	15	0	2	0	3	27	0	0	17	16	0	2	0	-	360,1
Huayruro	238	2 744	263	313	200	228	143	125	145	202	306	433	381	309	30,1	11,1
Huimba	36	408	27	33	14	26	21	0	0	135	49	69	55	64	77,8	20,7
Ishpingo	251	2 686	192	358	350	305	396	288	220	212	72	168	103	308	22,8	10,7
Lagarto	3	464	81	17	38	52	40	37	67	43	41	42	56	10	198,6	13,2
Loro Micuna	163	181	5	11	0	5	0	0	7	0	0	0	0	0	(100,0)	(84,9)
Lupuna	189	1 456	449	139	0	91	24	150	18	25	85	41	44	61	(67,5)	(22,6)
Manchinga	67	235	0	69	100	28	31	0	30	0	15	0	16	6	(91,2)	25,4
Marupa	0	35	0	0	0	0	9	2	0	0	0	0	0	0	-	(67,0)
Mashonaste	0	48	0	0	3	0	0	0	0	0	7	0	0	0	-	(77,9)
Moena	402	4 726	405	490	690	852	1 075	983	293	293	447	447	189	221	(45,1)	35,1
Pashaco	73	2 270	121	133	150	129	139	226	240	117	115	83	19	58	(20,8)	(32,5)
Pino	0	110	20	0	19	0	0	0	0	0	0	0	0	0	-	(64,7)
Pumaquiro	81	584	57	10	59	100	83	140	31	13	20	94	59	25	(69,3)	18,2
Quinilla	260	2 503	452	281	245	149	314	84	53	140	147	305	273	238	(8,7)	7,1
Requia	204	1 907	179	289	241	180	87	27	74	237	81	231	107	403	97,4	12,0
Shihuahuaco	767	3 010	398	306	586	386	594	237	271	199	160	366	432	640	(16,6)	52,0
Tomillo	3 399	25 671	3 459	3 191	5 496	4 517	3 833	3 632	1 932	3 119	3 246	3 033	1 397	2 839	(16,5)	54,6
Ubos	23	579	0	0	0	0	0	0	0	0	0	0	0	0	(100,0)	(100,0)
Utucuro	200	2 013	437	348	369	103	38	62	66	208	357	665	395	517	158,7	77,1
Yacushapana	17	429	21	46	22	34	46	6	18	65	0	60	8	34	105,2	(15,7)
Otros	1 021	5 048	721	928	1 336	1 220	1 209	963	639	1 382	1 753	811	189	1 096	7,3	142,6

Fuente: Instituto Nacional de Recursos Naturales INRENA-Ucayali
1/ PRELIMINAR

UCAYALI: PRODUCCION DE PETROLEO CRUDO 2000 - 2001

(Barriles)

	2000	TOTAL 2000	2 0 0 1												Var.% 2001/2000	
	Dic.		Ene.	Feb.	Mar.	Abr.	May.	Jun.	Jul.	Ago.	Sep.	Oct.	Nov.	Dic.	Dic.	Ene.-Dic.
TOTAL	138 659	1 606 115	128 909	120 613	134 271	129 696	139 399	134 669	142 644	143 434	131 414	139 700	125 632	135 828	(2,0)	0,01
31-D Aguas Calientes	4 678	45 287	4 712	2 765	3 378	4 093	5 447	4 042	2 871	4 501	4 480	4 678	2 314	5 153	10,2	6,9
31-B Maquía	11 971	138 988	7 983	10 956	10 775	7 216	10 612	11 105	8 869	9 544	4 480	10 061	7 648	11 392	(4,8)	(20,4)
31-C (LGN)	121 939	1 419 462	116 157	106 822	120 058	118 249	123 340	119 382	130 764	129 250	122 386	124 893	115 670	119 283	(2,2)	1,9
31-C (COND)	71	2 378	57	70	60	138	0	140	140	139	68	68	0	0	(100,0)	(63,0)

Fuente: Perupetro S.A.

UCAYALI: INDICADORES DE LA PRODUCCION INDUSTRIAL DE PUCALLPA 1/

C I I U	Dic.	TOTAL 2000	2 0 0 1												Var.% 2001/2000	
			Ene.	Feb.	Mar.	Abr.	May.	Jun.	Jul.	Ago.	Sep.	Oct	Nov	Dic	Dic	Ene.-Dic.
Cerveza (Mil litros)	3 089	35 587	2 950	2 121	2 009	2 678	2 529	3 233	2 918	2 963	2 141	3 198	3 070	3 870	25,3	(5,4)
Bebidas gaseosas (Mil litros)	815	9 918	688	751	779	796	828	688	812	899	816	1 041	935	840	3,1	(0,5)
Aserrado de madera (m ³)	14 285	144 351	14 335	17 890	20 996	18 005	17 707	16 291	12 020	14 216	13 464	15 085	10 336	15 256	6,8	28,6
Triplay (m ³)	1 760	23 668	2 943	2 657	2 677	1 537	2 073	2 534	1 696	1 332	1 127	1 183	1 792	1 721	(2,2)	(1,7)
Parquet (m ²)	48	1 000	30	64	133	52	58	60	68	103	85	84	278	174	263,4	18,8
Refinación petróleo (Barriles)	104 246	1 118 596	87 468	80 052	92 570	87 892	94 465	89 077	93 169	99 159	96501	101672	88733	89201	(14,4)	(1,7)
Línea Blanca (unidad)	0	0	0	0	0	0	0	0	0	0	0	0	0	0	-	-

Fuente: Dirección Regional de Industrias - Encuesta a Empresas Industriales

1/ Preliminar

UCAYALI : ARRIBOS Y PERNOCTACIONES A LOS ESTABLECIMIENTOS DE HOSPEDAJE DE UCAYALI 1/

(Número)

	2000	TOTAL	2 0 0 1												Var.% 2001/2000	
	Dic.	2 0 0 0	Ene.	Feb.	Mar.	Abr.	May.	Jun.	Jul.	Ago.	Sep.	Oct	Nov	Dic	Dic	Ene.-Dic.
ARRIBOS	<u>5 191</u>	<u>58 136</u>	<u>4 740</u>	<u>4 679</u>	<u>5 144</u>	<u>4 871</u>	<u>4 773</u>	<u>5 201</u>	<u>5 449</u>	<u>5 711</u>	<u>4 920</u>	<u>5 376</u>	<u>4 681</u>	<u>4 536</u>	<u>(12,6)</u>	<u>3,3</u>
Nacionales	5 035	56 127	4 533	4 452	4 936	4 686	4 566	4 914	5 214	5 396	4 703	5 156	4 527	4 420	(12,2)	2,5
Extranjeros	156	2 009	207	227	208	185	207	287	235	315	217	220	154	116	(25,6)	28,3
PERNOCTACIONES	<u>10 203</u>	<u>117 225</u>	<u>10 409</u>	<u>9 385</u>	<u>11 222</u>	<u>9 647</u>	<u>10 053</u>	<u>11 115</u>	<u>11 310</u>	<u>11 324</u>	<u>9 871</u>	<u>9 711</u>	<u>8 888</u>	<u>8 329</u>	<u>(18,4)</u>	<u>3,4</u>
Nacionales	9 497	109 720	9 638	8 776	10 575	9 033	9 328	10 233	10 547	10 444	9 139	9 047	8 521	8 039	(15,4)	3,3
Extranjeros	706	7 505	771	609	647	614	725	882	763	880	732	664	367	290	(58,9)	5,8

Fuente: Dirección Regional de Turismo de Ucayali

1/ PRELIMINAR

UCAYALI: IMPORTACIONES FOB POR LA ADUANA DE PUCALLPA 2000 - 2001

(Miles de U.S. Dólares)

	2 000	TOTAL 2000	2 0 0 1												Var.% 2001/2000		
	Dic.		Ene.	Feb	Mar.	Abr.	May	Jun.	Jul.	Ago.	Sep.	Oct	Nov	Dic	Dic	Ene.-Dic.	
Total Importaciones	0	252	3	0	0	0	0	0	0	0	0	0	269	0	0	=	7,9
Bienes de Consumo	0	4	0	0	0	0	0	0	0	0	0	0	8	0	0	=	100,0
Bienes no duraderos	-	0	-	-	-	-	-	-	-	-	-	-	2	-	-	-	+
Bienes duraderos	-	4	-	-	-	-	-	-	-	-	-	-	6	-	-	-	50,0
Materias primas e insumos	0	0	0	0	0	0	0	0	0	0	0	0	141	0	0	=	±
Combustibles-lubricantes	-	0	-	-	-	-	-	-	-	-	-	-	5	-	-	-	-
Materias para agricultura	-	0	-	-	-	-	-	-	-	-	-	-	0	-	-	-	-
Materias para industria	-	0	-	-	-	-	-	-	-	-	-	-	136	-	-	-	-
Bienes de Capital	0	248	3	0	0	0	0	0	0	0	0	0	120	0	0	=	(50,4)
Materiales de construcción	-	19	-	-	-	-	-	-	-	-	-	-	20	-	-	-	5,3
Bienes para la agricultura	-	0	1	-	-	-	-	-	-	-	-	-	0	-	-	-	+
Bienes para la industria	-	229	-	-	-	-	-	-	-	-	-	-	99	-	-	-	(56,8)
Equipos de transporte	-	0	2	-	-	-	-	-	-	-	-	-	1	-	-	-	+
Otros Bienes (Donaciones)	-	0	=	=	=	=	=	=	=	=	=	=	=	=	=	=	=

Fuente: Aduana de Pucallpa

UCAYALI: EXPORTACIONES FOB POR LA ADUANA DE PUCALLPA 2000 - 2001

(Miles de U.S. Dólares)

	2000	TOTAL	2001												Var.% 2001/2000	
	Dic.	2000	Ene.	Feb.	Mar.	Abr.	May.	Jun.	Jul.	Ago.	Sep.	Oct.	Nov.	Dic.	Dic.	Ene.-Dic.
Total Exportaciones	0	462	0	0	0	0	0	0	0	0	0	0	0	0	-	(100,0)
Semillas de Pijuayo	-	0	-	-	-	-	-	-	-	-	-	-	-	-	-	-
Frutas Frescas	-	0	-	-	-	-	-	-	-	-	-	-	-	-	-	-
Tubérculos y Hortalizas	-	0	-	-	-	-	-	-	-	-	-	-	-	-	-	-
Otros productos	-	0	-	-	-	-	-	-	-	-	-	-	-	-	-	-
Equipo y accesorios	-	462	-	-	-	-	-	-	-	-	-	-	-	-	-	(100,0)

Fuente: Aduana de Pucallpa

UCAYALI: RECAUDACION TRIBUTARIA 2000 - 2001

(Miles de nuevos soles)

	2000	TOTAL 2000	2 0 0 1												Var.% 2001/2000	
	Dic.		Ene.	Feb.	Mar.	Abr.	May.	Jun.	Jul.	Ago.	Sep.	Oct	Nov	Dic	Dic	Ene.-Dic.
Total Recaudación	<u>3 334</u>	<u>104 327</u>	<u>8 186</u>	<u>6 193</u>	<u>7 762</u>	<u>7 653</u>	<u>7 836</u>	<u>6 920</u>	<u>8 725</u>	<u>8 944</u>	<u>9 158</u>	<u>8 162</u>	<u>7 307</u>	<u>8 243</u>	<u>147.2</u>	<u>(8.9)</u>
Ingresos Tributarios	<u>3 242</u>	<u>102 011</u>	<u>8 145</u>	<u>6 123</u>	<u>7 685</u>	<u>7 609</u>	<u>7 794</u>	<u>6 882</u>	<u>8 676</u>	<u>8 867</u>	<u>9 094</u>	<u>8 115</u>	<u>7 251</u>	<u>8 184</u>	<u>152.4</u>	<u>(7.4)</u>
Impuesto a la Renta	1 833	28 361	2 279	2 036	2 341	2 707	2 034	1 741	1 997	2 288	2 097	2 287	2 277	1 978	7.9	(8,1)
Impuesto a las importaciones	19	348	32	3	27	3	4	10	0	7	5	32	15	23	21,1	(53,7)
Impuesto General a las Ventas	688	14 223	550	761	473	479	685	1 487	924	924	931	910	659	673	(2,2)	(33,5)
Impuesto Selectivo al Consumo	376	54 069	4 683	2 596	4 206	3 809	4 443	3 063	5 126	4 963	5 474	4 235	3 804	4 904	1 204,3	(5,1)
Otros ingresos tributarios	326	5 010	601	727	638	611	628	581	629	685	587	651	496	606	85,9	48,5
Ingresos No Tributarios	<u>92</u>	<u>2 316</u>	<u>41</u>	<u>70</u>	<u>77</u>	<u>44</u>	<u>42</u>	<u>38</u>	<u>49</u>	<u>77</u>	<u>64</u>	<u>47</u>	<u>56</u>	<u>59</u>	<u>(35,9)</u>	<u>(71,3)</u>

Fuente: SUNAT, SUNAD.

UCAYALI: SALDO DE LOS DEPOSITOS TOTALES DEL SISTEMA FINANCIERO DE PUCALLPA 2000 - 2001

(Miles de nuevos soles)

	2000	2001											Var. %		
	Dic.	Ene.	Feb.	Mar.	Abr.	May.	Jun.	Jul.	Ago.	Sep.	Oct.	Nov.	Dic.	Mes	Annual
TOTAL SISTEMA FINANCIERO	<u>142 268</u>	<u>137 028</u>	<u>138 452</u>	<u>128 874</u>	<u>127 041</u>	<u>132 281</u>	<u>128 430</u>	<u>128 970</u>	<u>126 743</u>	<u>125 148</u>	<u>130 833</u>	<u>123 288</u>	<u>130 177</u>	<u>5,6</u>	<u>(8,5)</u>
A. EMPRESAS BANCARIAS	<u>142 268</u>	<u>137 028</u>	<u>138 452</u>	<u>128 874</u>	<u>127 041</u>	<u>132 281</u>	<u>128 430</u>	<u>128 970</u>	<u>126 743</u>	<u>125 133</u>	<u>130 797</u>	<u>123 215</u>	<u>130 084</u>	<u>5,6</u>	<u>(8,6)</u>
Continental	72 686	70 246	78 550	75 974	75 476	74 002	69 209	72 167	70 598	71 837	73 343	69 438	71 324	2,7	(1,9)
Crédito	64 488	61 273	54 731	48 138	45 948	49 939	50 601	49 114	48 615	47 345	50 287	48 671	52 759	8,4	(18,2)
Interbank	4 110	3 803	3 336	3 686	4 449	6 517	6 323	6 357	5 331	4 687	5 125	3 214	4 678	45,5	13,8
Trabajo	878	786	930	825	916	867	885	947	936	959	958	976	1 096	12,3	24,9
Nación	107	920	905	252	252	957	1 412	385	1 263	305	1 083	917	228	(75,2)	113,0
B. EMPRESAS NO BANCARIAS	<u>-</u>	<u>-</u>	<u>-</u>	<u>-</u>	<u>-</u>	<u>-</u>	<u>-</u>	<u>-</u>	<u>-</u>	<u>15</u>	<u>36</u>	<u>72</u>	<u>94</u>	<u>29,5</u>	<u>-</u>
C. M. Maynas	-	-	-	-	-	-	-	-	-	15	36	72	94	29,5	-

Fuente: Empresas Financieras

UCAYALI: SALDOS DE DEPOSITOS DEL SISTEMA FINANCIERO DE PUCALLPA, SEGÚN TIPO 2000 - 2001

(Miles de nuevos soles)

	2000	2001												Var. %	
	Dic.	Ene.	Feb.	Mar.	Abr.	May.	Jun.	Jul.	Ago.	Sep	Oct	Nov	Dic	Mes	Anual
TOTAL DEPOSITOS	<u>142 268</u>	<u>137 028</u>	<u>138 452</u>	<u>128 874</u>	<u>127 041</u>	<u>132 281</u>	<u>128 430</u>	<u>128 970</u>	<u>126 743</u>	<u>125 148</u>	<u>130 833</u>	<u>123 288</u>	<u>130 177</u>	<u>5,6</u>	<u>(8,5)</u>
A. DEPOSITOS A LA VISTA	<u>52 371</u>	<u>52 037</u>	<u>54 260</u>	<u>45 458</u>	<u>46 577</u>	<u>47 640</u>	<u>46 562</u>	<u>46 809</u>	<u>44 971</u>	<u>45 562</u>	<u>49 380</u>	<u>46 478</u>	<u>47 708</u>	<u>2,6</u>	<u>(8,9)</u>
Empresas Bancarias	52 264	51 116	53 355	45 207	46 326	46 683	45 150	46 424	43 708	45 257	48 297	45 561	47 480	4,2	(9,2)
Empresas No Bancarias	-	-	-	-	-	-	-	-	-	-	-	-	-	-	-
Banco de la Nación	107	920	905	252	252	957	1 412	385	1 263	305	1 083	917	228	(75,2)	113,0
B. DEPOSITOS DE AHORRO	<u>45 828</u>	<u>42 857</u>	<u>43 387</u>	<u>42 939</u>	<u>39 533</u>	<u>43 081</u>	<u>41 261</u>	<u>42 222</u>	<u>41 907</u>	<u>39 460</u>	<u>43 598</u>	<u>39 791</u>	<u>44 519</u>	<u>11,9</u>	<u>(2,9)</u>
Empresas Bancarias	45 828	42 857	43 387	42 939	39 533	43 081	41 261	42 222	41 907	39 447	43 565	39 735	44 438	11,8	(3,0)
Empresas No Bancarias	-	-	-	-	-	-	-	-	-	13	34	56	81	44,2	#¡VALOR!
Banco de la Nación	-	-	-	-	-	-	-	-	-	-	-	-	-	-	-
C. DEPOSITOS A PLAZO	<u>44 069</u>	<u>42 134</u>	<u>40 806</u>	<u>40 477</u>	<u>40 931</u>	<u>41 559</u>	<u>40 607</u>	<u>39 939</u>	<u>39 865</u>	<u>40 125</u>	<u>37 854</u>	<u>37 018</u>	<u>37 951</u>	<u>2,5</u>	<u>(13,9)</u>
Empresas Bancarias	44 069	42 134	40 806	40 477	40 931	41 559	40 607	39 939	39 865	40 123	37 852	37 002	37 938	2,5	(13,9)
Empresas No Bancarias	-	-	-	-	-	-	-	-	-	2	2	16	12	(22,6)	-
Banco de la Nación	-	-	-	-	-	-	-	-	-	-	-	-	-	-	-

Fuente: Empresas Financieras

UCAYALI: SALDO DE DEPOSITOS DEL SISTEMA FINANCIERO DE PUCALLPA, SEGÚN MONEDAS 2000 - 2001

(Miles de nuevos soles)

	2000	2001												Var. %	
	Dic.	Ene.	Feb.	Mar.	Abr.	May.	Jun.	Jul.	Ago.	Sep	Oct	Nov	Dic	Mes	Annual
TOTAL DEPOSITOS	142 268	137 028	138 452	128 874	127 041	132 281	128 430	128 970	126 743	125 148	130 833	123 288	130 177	5,6	(8,5)
A. MONEDA NACIONAL	66 570	63 049	65 209	57 705	58 674	59 839	56 012	55 829	57 343	54 581	55 796	57 095	60 800	6,5	(8,7)
Depósitos Vista	45 747	46 563	48 346	39 744	40 779	40 369	38 388	36 368	36 888	35 217	36 781	36 377	36 944	1,6	(19,2)
Depósitos de Ahorro	16 153	13 082	13 553	14 555	14 639	16 171	14 348	16 176	17 012	15 770	15 401	16 116	19 184	19,0	18,8
Depósitos a Plazo	4 671	3 403	3 310	3 406	3 257	3 299	3 276	3 285	3 443	3 594	3 614	4 602	4 671	1,5	(0,0)
B. MONEDA EXTRANJERA	75 698	73 980	73 243	71 169	68 367	72 443	72 418	73 141	69 400	70 567	75 037	66 193	69 378	4,8	(8,3)
Depósitos Vista	6 625	5 473	5 914	5 714	5 799	7 070	8 174	10 442	8 083	10 346	12 599	10 101	10 764	6,6	62,5
Depósitos de Ahorro	29 675	29 775	29 833	28 384	24 894	27 113	26 913	26 045	24 895	23 690	28 197	23 676	25 334	7,0	(14,6)
Depósitos a Plazo	39 398	38 731	37 495	37 071	37 675	38 260	37 331	36 654	36 422	36 532	34 241	32 417	33 279	2,7	(15,5)

Fuente: Empresas Financieras

UCAYALI: SALDO DE LAS COLOCACIONES TOTALES DEL SISTEMA FINANCIERO DE PUCALLPA 2000 - 2001

(Miles de nuevos soles)

	2000	2 0 0 1											Var. %		
	Dic.	Ene.	Feb.	Mar.	Abr.	May.	Jun.	Jul.	Ago.	Sep	Oct	Nov	Dic	Mes	Annual
TOTAL SISTEMA BANCARIO	97 941	93 339	93 032	92 097	94 612	91 549	87 359	88 858	82 312	83 130	79 769	81 863	82 125	0,3	(16,1)
Continental	32 898	29 491	29 668	30 840	29 532	29 349	26 040	25 127	24 882	23 673	23 041	24 707	24 223	(2,0)	(26,4)
Crédito	30 360	29 055	28 111	27 309	26 749	26 698	26 510	28 331	27 017	27 356	25 999	25 258	25 034	(0,9)	(17,5)
Interbank	19 583	19 809	20 369	19 182	23 823	21 434	20 910	21 357	16 532	18 311	16 665	17 083	18 056	5,7	(7,8)
Trabajo	15 100	14 984	14 883	14 766	14 508	14 067	13 899	14 043	13 881	13 791	14 064	14 815	14 813	(0,0)	(1,9)
TOTAL SISTEMA NO BANCARIO	=	=	=	=	=	=	=	=	=	147	449	764	1 057	=	=
C. M. Maynas	-	-	-	-	-	-	-	-	-	147	449	764	1 057	-	-
TOTAL SISTEMA FINANCIERO	97 941	93 339	93 032	92 097	94 612	91 549	87 359	88 858	82 312	83 277	80 218	82 627	83 182	0,7	(15,1)
Moneda Nacional	46 367	45 048	44 564	45 078	42 221	42 800	41 613	41 020	40 268	40 861	41 583	42 963	43 598	1,5	(6,0)
Moneda Extranjera	51 574	48 291	48 467	47 019	52 390	48 748	45 746	47 838	42 044	42 416	38 635	39 664	39 584	(0,2)	(23,2)

Fuente: Empresas Financieras

UCAYALI : RATIO DE CARTERA PESADA DEL SISTEMA FINANCIERO 2000 - 2001
(EN PORCENTAJE)

	2 000	2 0 0 1											
	Dic.	Ene.	Feb.	Mar.	Abr.	May.	Jun.	Jul.	Ago.	Sep.	Oct	Nov	Dic
<u>A. EMPRESAS BANCARIAS</u>	<u>15,1</u>	<u>17,0</u>	<u>18,4</u>	<u>19,5</u>	<u>19,6</u>	<u>22,5</u>	<u>22,0</u>	<u>20,2</u>	<u>21,9</u>	<u>19,0</u>	<u>17,6</u>	<u>17,7</u>	<u>17,5</u>
Continental	5,1	5,7	7,5	10,1	10,2	11,2	12,0	12,2	12,0	8,8	2,7	7,7	7,0
Crédito	33,4	38,1	41,7	40,9	46,2	46,5	45,8	42,0	43,8	38,7	40,7	38,8	38,9
Interbank	12,8	12,4	12,4	16,0	10,7	20,1	15,8	11,3	15,6	14,0	13,8	13,3	13,0
Banco del Trabajo	3,5	4,1	4,1	4,2	4,2	4,4	4,4	4,3	4,4	4,4	4,3	4,1	4,1
<u>B. SISTEMA NO BANCARIO</u>	<u>=</u>	<u>=</u>	<u>=</u>	<u>=</u>	<u>=</u>	<u>=</u>	<u>=</u>	<u>=</u>	<u>=</u>	<u>=</u>	<u>=</u>	<u>=</u>	<u>0,1</u>
Caja Municipal	-	-	-	-	-	-	-	-	-	-	-	0,1	0,1

Fuente: Empresas Financieras