

PRESENTACIÓN

En noviembre, la variación del índice de precios al consumidor en la ciudad de Pucallpa fue de -0,18 por ciento, con lo cual acumuló una caída de 0,24 por ciento, al disminuir los precios de “Alquiler de Vivienda, Combustible y Electricidad”, al disminuir el costo de la energía eléctrica; asimismo “Transportes y Comunicaciones” al disminuir el precio de los combustibles; estas disminuciones fueron contrarrestadas por incrementos en “Alimentos y Bebidas”.

En noviembre el promedio del tipo de cambio venta en el mercado bancario bajo de S/. 3,46 a 3,44 por dólar (-0,6 por ciento). El tipo de cambio real aumentó 0,3 por ciento, como resultado de la apreciación nominal del 0,6 por ciento y el diferencial entre la inflación interna (-0,5 por ciento) y externa (0,4 por ciento).

La producción agropecuaria de noviembre, frente a la de igual mes del 2000, continuó mostrando una tendencia decreciente, habiendo disminuido en 12,7 por ciento, a consecuencia del menor producto agrícola (-13,3 por ciento), como también pecuario (-7,6 por ciento). También registraron disminución otros sectores primarios como pesca (-18,9 por ciento) e hidrocarburos (-9,3 por ciento); y, en la actividad industrial, se retrajo la producción de refinados del petróleo (-13,1 por ciento) y, madera aserrada (-19,9 por ciento), a lo que se sumó el menor número de arribos (-7,8 por ciento) y pernотaciones (-14,2 por ciento). En cambio, se lograron incrementos en la producción de cerveza (12,7 por ciento), bebidas gasificadas (9,1 por ciento), parquet (2235 por ciento) y triplay (37,2 por ciento).

La producción acumulada en los once meses, referente a igual período anterior, disminuyó en el sector agropecuario (-22,5 por ciento), debido a que en el subsector agrícola decreció en 25,6 por ciento. La actividad manufacturera se contrajo en los rubros cerveza (-8,3 por ciento), bebidas gasificadas (-0,1 por ciento), triplay (-1,6 por ciento) y refinados de petróleo (-0,4 por ciento). En cambio, observaron un comportamiento positivo la actividad pecuaria (7,0 por ciento), la pesca (0,5 por ciento), extracción de hidrocarburos (0,2 por ciento), aserrado de madera (31,0 por ciento), así como parquet (37,2 por ciento) y Triplay; además de los indicadores de turismo: arribos (4,9 por ciento) y pernотaciones (5,5 por ciento).

A noviembre, no se habían tramitado exportaciones por la aduana de Pucallpa; sin embargo, se conoce que algunas empresas residentes efectuaron ventas de triplay, parquet y clavos de madera, por el puerto del Callao. Este mes tampoco se registraron importaciones por la aduana de Pucallpa, permaneciente el monto acumulado en US\$ 272 mil. Cabe recordar que los importadores locales se acogen a la vigencia del Decreto Supremo 015-94-EF que permite el ingreso de productos por el Puerto y Aeropuerto del Callao y Puerto de Paíta, hacia la zona de aplicación del Convenio Aduanero Peruano - Colombiano.

Este mes la recaudación tributaria de Ucayali (S/. 7,31 millones), excluyendo contribuciones sociales disminuyó en S/. 6,42 millones con respecto al nivel recaudado en noviembre del 2000, habiendo disminuido su nivel real en 46,8 por ciento, debido principalmente a los menores ingresos por el impuesto selectivo al consumo aplicable a la cerveza, cifras que incorporan un efecto estadístico. También disminuyó la recaudación del impuesto a la renta por menores ingresos por rentas de tercera categoría.

Durante el mes de noviembre, el saldo de colocaciones del Sistema Financiero de Ucayali ascendió a S/. 82,63 millones, habiendo experimentado un ligero crecimiento de S/. 2,4 millones (3,0 por ciento) referente al mes anterior; no obstante, disminuyó en S/. 12,68 millones (-13,3 por ciento) con respecto a noviembre del año anterior, lo que equivale a una contracción real anual de 13,4 por ciento. La cartera pesada ascendía a S/. 14,1 millones, que representa el 17,6 por ciento del total de colocaciones y estuvo constituida por S/. 2,7 millones en créditos vencidos y S/.11,4 millones en cobranza judicial. La morosidad de los créditos en moneda extranjera promedió 29,0 por ciento, y en moneda nacional 7,0 por ciento.

Por su parte, los depósitos totalizaron S/. 123,29 millones, habiéndose contraído en 5,8 por ciento, referente al mes anterior; de igual forma, respecto a noviembre del año anterior, se redujeron en S/. 13,13 millones (-9,6 por ciento), lo que representa un deterioro real de 9,7 por ciento.

En Noviembre, la tasa de interés interbancaria en moneda nacional bajó de 4,5 a 3,5 por ciento, con respecto a octubre, asimismo en moneda extranjera bajó de 3,4 a 2,7 por ciento. La tasa de interés preferencial promedio para descuentos a 90 días se redujo de 16,5 a 15,2 por ciento en moneda nacional, lo mismo en moneda extranjera de 9,9 a 9,0 por ciento. La tasa activa en moneda nacional volvió a disminuir de 23,5 a 22,7 por ciento, respecto al mes anterior; de igual forma, en moneda extranjera bajó ligeramente de 11,9 a 11,7 por ciento.

I. INFLACIÓN Y TIPO DE CAMBIO

1. Inflación

La variación mensual del índice de precios al consumidor en la ciudad de Pucallpa fue de -0,18 por ciento en noviembre, con lo cual acumuló una caída de 0,24 por ciento a noviembre, y una inflación anual de 0,58 por ciento. Este mes disminuyeron los precios promedio en los grupos “Alquiler de Vivienda, Combustible y Electricidad” así como “Transportes y Comunicaciones”; contrarrestados por incrementos en “Alimentos y Bebidas”.

La variación negativa en el grupo “Alquiler de Vivienda, Combustible y Electricidad”, se debió a la disminución de los precios de energía eléctrica (-14,04 por ciento) y combustibles (-5,10 por ciento); y en el grupo “Transportes y Comunicaciones” a la disminución del precio de combustibles y lubricantes (-6,20 por ciento), así como menor gasto por utilización de vehículos (-5,57 por ciento). Los precios de “Alimentos y Bebidas” subieron principalmente en pescados y mariscos (8,21 por ciento), así como en frutas (4,74 por ciento).

PUCALLPA: TASA DE INFLACIÓN MENSUAL (Variación porcentual)

	Nov. 2000	Nov. 2001	Ene.-Nov. 2000	Ene.-Nov. 2001
<u>Indice General</u>	<u>0,82</u>	<u>-0,18</u>	<u>4,42</u>	<u>-0,24</u>
Alim. Y Bebidas	0,15	0,94	3,68	-0,98
Vestido y Calzado	0,05	0,26	4,40	5,51
Alq. Viv. Comb. Ele.	1,83	-6,44	8,26	-4,98
Mueb. Ens. Y Man.	0,14	0,01	1,42	1,54
Cuid. Consv. Salud	0,0	0,73	7,11	10,07
Transp. Y Comunc.	6,30	-0,32	7,88	-0,19
Esparc. Div. Serv.	0,0	0,0	2,51	3,08
Otros Bs. Y Ss.	0,0	0,05	2,45	2,68

Fuente: Oficina Departamental de Estadística e Informática de Ucayali

2. Tipo de Cambio

En noviembre el promedio del tipo de cambio venta en el mercado bancario bajo de S/. 3,46 a 3,44 por dólar (-0,6 por ciento). El tipo de cambio real aumentó 0,3 por ciento, como resultado de la apreciación nominal del 0,6 por ciento y el diferencial entre la inflación interna (-0,5 por ciento) y externa (0,4 por ciento). Con ello, el tipo de cambio real registró una reducción de 4,2 por ciento respecto a noviembre del 2000 y de 3,8 por ciento respecto a diciembre del mismo año. El día 20, el tipo de cambio alcanzó su menor nivel del año al cotizar S/. 3,435 por dólar.

TIPO DE CAMBIO Y DEVALUACION

	Tipo Cambio Nominal 1/				Indice del Tipo de Cambio Real Var.% Mens.	
	Compra	Venta	Var.% Mens.	Var.% 12 Meses	Bilateral 2/	Multilateral 3/
1999	3,378	3,384		15,5		
2000	3,487	3,490		3,11		
Noviembre	3,527	3,530	0,8	1,3	0,8	0,8
2001	3,511	3,515		-2,3		
Abril	3,557	3,560	1,1	2,3	1,9	0,8
Mayo	3,598	3,602	1,2	2,8	1,6	0,9
Junio	3,529	3,533	-1,9	1,3	-1,7	-2,6
Julio	3,502	3,505	-0,8	0,7	-1,2	-1,5
Agosto	3,490	3,493	-0,3	0,4	0,0	1,3
Setiembre	3,489	3,491	-0,1	0,1	0,3	0,1
Octubre	3,459	3,461	-0,9	-1,2	-1,2	-1,6
Noviembre	3,438	3,441	-0,6	-2,5	0,2	0,3

1/ Corresponde al Tipo de Cambio Promedio de la S.B.S.

2/ Considera el índice de precios de los Estados Unidos de América. Mide el grado de depreciación real (base 1994 =100)

3/ Considera los índices de nuestros 20 principales socios comerciales. Mide el grado de depreciación real (base 1994 =100)

II. PRODUCCIÓN SECTORIAL

1. Producción Agropecuaria

Durante noviembre se presentaron lluvias esporádicas con mayor frecuencia que el mes anterior, ocasionando inundaciones en algunas restingas bajas. Se observó también una intensificación en la preparación de terrenos para la siembra. En Ucayali, la pobreza de los suelos obliga a los agricultores a utilizar insumos como cloruro de potasio, roca fosfórica, fosfatos de calcio, urea y guano de islas para incrementar su aptitud agrícola; asimismo abonos foliares e insecticidas para favorecer el desarrollo de los sembríos así como el control de plagas.

El Valor Bruto de la Producción Agropecuaria (a precios de 1994) continúa una tendencia decreciente, en noviembre disminuyó 12,7 por ciento con respecto a igual mes del año anterior, ante el menor dinamismo del sub sector agrícola (-13,3 por ciento) cuya contribución hasta noviembre, alcanzó al 86,7 por ciento del producto agropecuario regional. Por su parte, la producción pecuaria disminuyó 7,6 por ciento.

El retraimiento agrícola se explica por menor producción en la mayoría de cultivos entre los que se encuentran los más representativos, como son: plátano (-2,6 por ciento), yuca (-18,2 por ciento), caña de azúcar (-9,2 por ciento), aguaje (-37,1 por ciento), maíz amarillo (-38,3 por ciento), arroz (-29,4 por ciento) y naranja (-1,0 por ciento). La producción de plátano se vio afectada por inundaciones y porque algunas zonas que no fueron afectadas están en etapa de cosecha chica. En yuca y maíz amarillo, la disminución se debió al menor rendimiento; y en el arroz, a menores áreas cosechadas y menor rendimiento. Algunos otros cultivos de menor peso relativo incrementaron su producción, entre ellos, palma aceitera (154,4 por ciento), sandía (81,9 por ciento), camu camu (84,5 por ciento) y pijuayo (11,2 por ciento). El deterioro del producto pecuario obedeció a caídas en carne (-21,8 por ciento) y leche (-54,4 por ciento), pues por otro lado se obtuvo mayor producción de huevos (338,1 por ciento). La menor producción de carne se registró en todas las especies durante noviembre.

El avance mensual de siembras fue de 2 894 hectáreas, inferior en 20,6 por ciento respecto a la superficie sembrada en noviembre del año anterior, debido principalmente a disminuciones en arroz (-6,4 por ciento), maíz amarillo (-26,5 por ciento), yuca (-3,1 por ciento), plátano (-46,5 por ciento) y caña de azúcar (-68,5 por ciento).

El PBI agropecuario acumulado en once meses disminuyó en 22,5 por ciento con respecto a igual periodo del año anterior, a consecuencia de la disminución del producto agrícola (-25,6 por ciento), ya que el producto pecuario creció en 7,0 por ciento. La caída en la producción agrícola fue casi generalizada, afectando a los cultivos de plátano (-29,0 por ciento), yuca (-29,3 por ciento), caña de azúcar (-14,3 por ciento), aguaje (-24,6 por ciento) y arroz (-13,0 por ciento), principalmente. Sólo incrementaron su producción el maíz amarillo (6,1 por ciento), la palma aceitera (53,3 por ciento) y sandía (22,8 por ciento). En el subsector pecuario, aumentó la producción de carnes (0,7 por ciento), leche (10,3 por ciento) y huevos (113,6 por ciento). La mayor producción de carnes se vio impulsada por el rubro avícola cuyo volumen de producción creció 22,8 por ciento, y compensó las caídas registradas en vacuno, porcino y ovino.

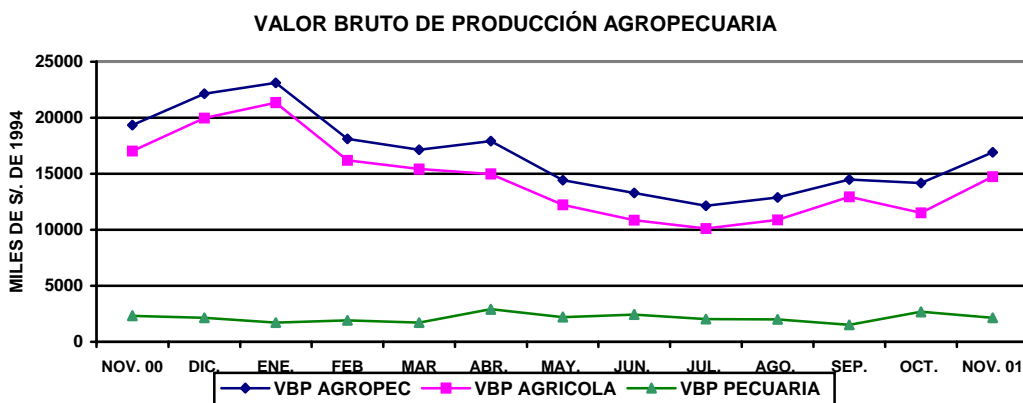

UCAYALI: PRODUCCIÓN AGRÍCOLA Y SIEMBRAS DE PRINCIPALES CULTIVOS

	PRODUCCIÓN (TM)				SIEMBRAS (HA)			
	Nov. 2000	Nov. 2001	Ene.-Nov. 2000	Ene.-Nov. 2001	Nov. 2000	Nov. 2001	Ago.-Nov. 2000-2001	Ago.-Nov. 2001-2002
Total	54 441	47 690	668 455	505 403	3 643	2 894	16 347	10 485
Arroz cáscara	1 608	1 135	20 099	17 487	745	697	4 202	2 403
Frijol grano seco	16	67	2 784	1 915	0	0	38	47
Frijol Chiclayo	160	70	3 688	2 257	2	9	138	86
Plátano	19 554	19 038	253 695	180 039	389	208	1 423	777
Yuca	10 799	8 834	118 780	83 994	478	463	2 373	1 826
Limón	790	724	20 866	13 458	12	9	51	43
Naranja	883	875	20 297	14 814	11	9	49	44
Papaya	1 823	1 568	18 130	13 770	41	25	158	167
Mandarina	101	58	5 120	3 860	8	72	38	25
Piña	3 748	2 415	13 740	9 732	59	25	92	66
Mango	2 516	2 488	5 864	4 352	13	2	23	3
Tomate	95	83	1 095	606	7	4	32	24
Sandía	133	243	5 909	7 259	3	0	16	8
Cocotero	465	334	8 204	5 245	30	4	53	33
Maní	127	103	2 138	779	4	85	191	142
Caña de azúcar	1 732	1 572	48 437	41 517	33	11	226	227
Maíz amarillo D.	1 760	1 086	18 058	19 152	888	653	4 910	2 761
Palma aceitera	673	1 712	9 201	14 101	0	71	72	191
Cacao	31	22	346	328	28	9	112	37
Café	33	22	688	594	14	18	47	60
Aguaje	3 655	2 299	38 509	29 038	35	16	56	46
Camu camu	15	28	81	183	75	9	146	19
Pijuayo fruto	236	262	6 973	5 842	10	6	42	20
Pijuayo palmito	124	33	3 169	588	17	1	46	13
Otros	3 365	2 624	42 584	34 493	745	630	1 815	1 420

Fuente: Oficina de Información Agraria Ucayali.

UCAYALI: PRODUCCIÓN PECUARIA
(Toneladas)

	Nov. 2000	Nov. 2001	Ene.- Nov. 2000	Ene.- Nov. 2001
TOTAL	881	805	7 932	8 866
Carne	644	504	6 021	6 064
Leche	187	86	1 220	1 345
Huevos	49	216	691	1 477

Fuente: Oficina de Información Agraria.

2. Producción Pesquera

En noviembre del 2001, el desembarque de pescado para consumo humano alcanzó 815 T.M., volumen menor en 18,9 por ciento comparado con el de igual mes del año anterior, debido a que el abastecimiento de pescado seco-salado disminuyó en 26,0 por ciento (su aporte equivale al 69,9 por ciento de la producción); contrariamente, el abastecimiento de pescado fresco aumentó en 4,2 por ciento. En la cuenca amazónica, la pesca se efectúa de manera artesanal, debido a ello y a las altas temperaturas, una de las formas más usadas para la conservación del pescado es secado al sol previo agregado de sal.

El volumen desembarcado de enero a noviembre totalizó 10 469 T.M., ligeramente mayor (0,5 por ciento) al del año previo. Este comportamiento se asocia al mayor volumen ingresado en estado fresco (14,6 por ciento), en tanto disminuyó en estado seco salado (-4,0 por ciento), pese a que representa la mayor parte del total desembarcado (72,2 por ciento). Las especies capturadas en mayor volumen fueron: boquichico con 2 442 T.M. (23,3 por ciento), doncella con 1760 T.M. (16,8 por ciento), y dorado con 1584 T.M. (11,1 por ciento).

UCAYALI: PRODUCCIÓN PESQUERA
(Toneladas)

	Nov. 2000	Nov. 2001	Ene.-Nov.2000	Ene.-Nov.2001
Total	1 005	815	10 414	10 469
Fresco	235	244	2 543	2 915
Seco salado	770	570	7 870	7 554

Fuente: Dirección Regional de Pesquería

3. Producción de Hidrocarburos

Durante noviembre del 2001, se extrajeron 125 632 barriles de hidrocarburos líquidos en los yacimientos administrados por The Maple Gas Corporation y Aguaytia Energy, habiéndose registrado una disminución de 9,3 por ciento con respecto al volumen extraído el mismo mes del año anterior, como resultado de menor actividad en los tres lotes, particularmente el 31-C donde la producción de líquido de gas natural que contribuye con más del 92,1 por ciento del total extraído, disminuyó en 4,7 por ciento; En el mismo lote, disminuyó la producción de condensados (-100,0 por ciento). Sucedió lo mismo en los lotes 31-B Maquía (-37,9 por ciento) y 31-D (-51,5 por ciento), este último contribuyó con apenas el 1,8 por ciento de la producción total.

La extracción de hidrocarburos acumulada de enero a noviembre sumó 1,47 millones de barriles, mayor en apenas 0,2 por ciento al volumen extraído en el período de referencia anterior. En este lapso, incrementó su producción el lote 31-D Aguas Calientes (6,6 por ciento), asimismo la producción de líquido de gas natural del lote 31-C (2,3 por ciento), la cual representa el 90 por ciento de la producción total; en cambio, disminuyó la producción del lote 31-B Maquía (-21,9 por ciento) y la de condensados del lote 31-C (-61,9 por ciento).

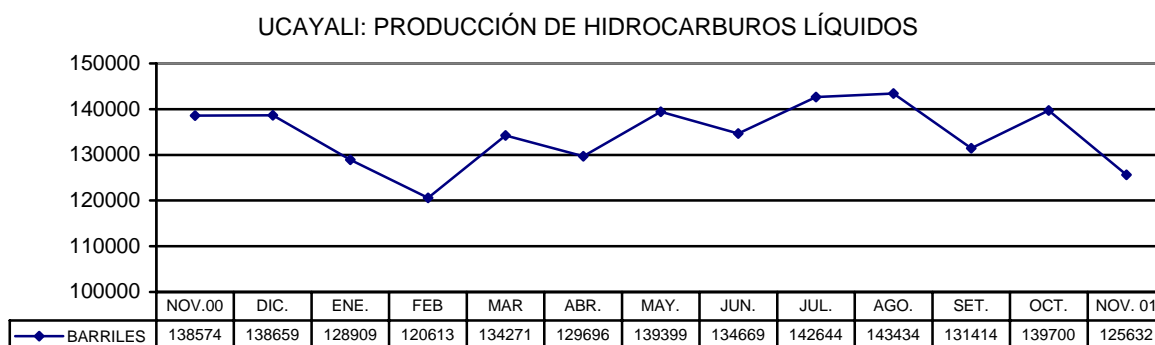

UCAYALI: PRODUCCIÓN DE HIDROCARBUROS LÍQUIDOS
(Barriles)

	Nov. 2000	Nov. 2001	Ene.- Nov. 2000	Ene.- Nov. 2001
TOTAL	138 574	125 632	1 467 456	1 470 381
31-B Maquía	12 313	7 648	127 017	99 249
31-D Aguas Calientes	4 769	2 314	40 609	43 281
31 C (LGN)	121 380	115 670	1 297 523	1 326 971
31 C (COND)	112	0	2 307	880

Fuente: Perúpetro S.A.

4. Producción manufacturera

En noviembre, la actividad industrial de Pucallpa se mostró favorable exceptuando madera aserrada y refinación de petróleo que disminuyeron con respecto a igual mes del 2000. La producción de cerveza aumentó 12,7 por ciento, debido a una leve recuperación en el consumo; las ventas aumentaron 296,8 por ciento, gran parte por efecto estadístico. En los once meses del 2001 la producción de cerveza disminuyó en 8,3 por ciento; lo mismo las ventas en 9,0 por ciento.

La producción de bebidas gasificadas, creció 9,1 con respecto a noviembre del 2000, lo que se debió a una mayor actividad industrial producto del mayor servicio de maquila para producir Concordia y Kola Real. En el periodo enero - noviembre la producción de bebidas disminuyó en 0,1 por ciento.

Por el contrario, la fabricación de refinados de petróleo volvió a bajar en noviembre (-13,1 por ciento), en setiembre y octubre se registraron disminuciones de 3,5 y 2,3 por ciento, como resultado de la menor producción de gasolina de 84 octanos y diesel 2 al disminuir la demanda en Pucallpa y Lima. Con ello el acumulado a noviembre retrocedió 0,4 por ciento con respecto a igual periodo del 2000.

Respecto a la transformación forestal, la menor producción mensual de madera aserrada (-19,9 por ciento), se debió al desabastecimiento de materia prima; no obstante, se recuperó la producción de parquet (2 235 por ciento) y triplay (37,2 por ciento) por mayor demanda. De enero a noviembre, el rubro madera aserrada registró un importante crecimiento (31,0 por ciento), también creció la producción de parquet (6,6 por ciento); únicamente se registró disminución en la producción de triplay (-1,6 por ciento).

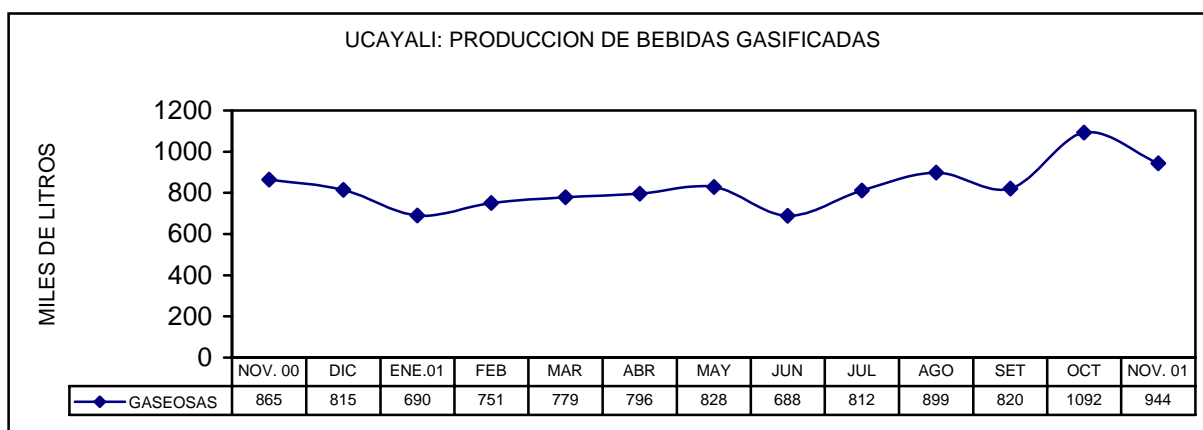
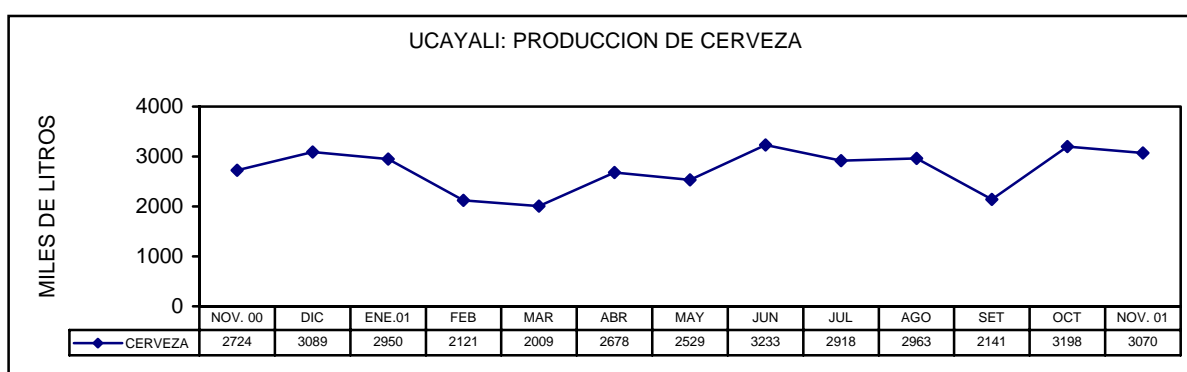

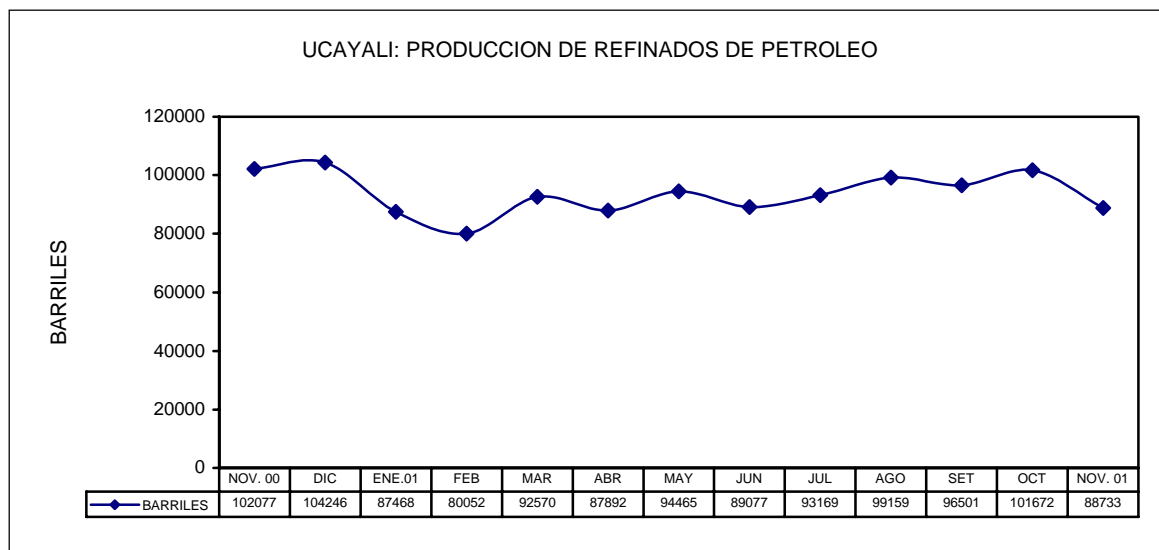

UCAYALI: INDICADORES DE LA PRODUCCION INDUSTRIAL

Ramas de actividad	Nov.00	Nov.01	Ene-Nov.00	Ene-Nov.01
Combustibles (barriles)	102 077	88 733	1 014 350	1 010 758
Cerveza (Mil litros)	2 724	3 070	32 498	29 810
B. Gaseosas (Mil litros)	865	944	9 103	9 095
Madera aserrada (M3)	12 896	10 336	130 066	170 345
Triplay (M3)	1 306	1 792	21 907	21 552
Parquet (M3)	12	277	952	1 015

Fuente: Encuesta a empresas y Dirección Regional de Industrias de Ucayali.

5. Turismo

De acuerdo al reporte de la Dirección Regional de Turismo de Ucayali, en noviembre llegaron 4 681 turistas a los establecimientos de hospedaje de la ciudad de Pucallpa, 7,8 por ciento menos que el año anterior; como consecuencia de la disminución del turismo interno (-8,2 por ciento) principalmente, pese al aumento del turismo receptivo (5,5 por ciento). La corriente turística interna aportó cerca del 97 por ciento del total de arribos registrados. Similar comportamiento se observó en las pernoctaciones que disminuyeron en 14,2 por ciento, como resultado del menor número de pernoctes tanto de nacionales (-13,5 por ciento) cuanto de extranjeros (-27,3 por ciento), ocasionados por la disminución del período de permanencia.

El período promedio de permanencia disminuyó de 2,00 a 1,88 días en turistas nacionales y de 3,46 a 2,38 días en extranjeros. Los turistas nacionales que registraron mayor permanencia fueron los procedentes de Lima que se hospedaron en hoteles 2 estrellas (2,2 días), seguidos de Huancayo y Loreto. En cuanto a los extranjeros, el mayor flujo turístico procedía de Europa y su período de permanencia promedio fue de 1,4 días.

El comportamiento acumulado de los indicadores de turismo de enero a noviembre, respecto a similar período del año anterior, fue positivo al lograrse un incremento de 4,9 por ciento en el número de arribos y de 5,5 por ciento en el número de pernoctaciones. La mayor parte de visitantes extranjeros procedía de Europa, aunque también se registró la llegada de visitantes de EE.UU. y Corea, entre los que aportaron mayor número de turistas.

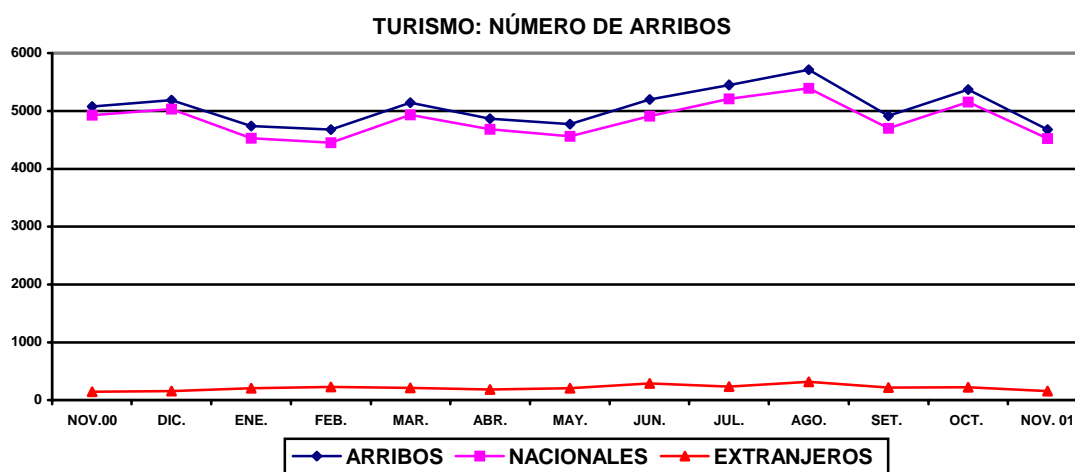

III. SECTOR EXTERNO

1. Exportaciones e Importaciones

La aduana local no registró exportaciones, finalizados once meses del 2001; sin embargo, se conoce que una o dos empresas residentes efectúan ventas al exterior por el puerto del Callao (triplay, parquet y clavos de madera). Tampoco se registraron importaciones por la aduana de Pucallpa, permaneciendo el importe acumulado en US\$ 272 mil. Cabe recordar que los importadores locales se acogen a la vigencia del Decreto Supremo 015-94-EF que permite el ingreso de productos por el Puerto y Aeropuerto del Callao y Puerto de Paita, hacia la zona de aplicación del Convenio Aduanero Peruano - Colombiano.

ADUANA DE PUCALLPA: EXPORTACIONES E IMPORTACIONES FOB.
(Miles de Dólares)

	Nov.00	Nov.01	Ene. -Nov.00	Ene.-Nov.01
<u>Exportaciones</u>	<u>104</u>	<u>0</u>	<u>462</u>	<u>0</u>
- Metal-Mecánico	104	0	462	0
<u>Importaciones</u>	<u>1</u>	<u>0</u>	<u>252</u>	<u>272</u>
- Bienes de consumo	0	0	4	8
- Insumos	0	0	0	141
- Bienes de capital	1	0	248	123

Fuente: BCRP. - Oficina Principal Lima.

IV. SECTOR FISCAL

Durante noviembre la recaudación tributaria de Ucayali (S/. 7,31 millones), excluyendo contribuciones sociales disminuyó en S/. 6,42 millones con respecto al nivel recaudado el mismo mes del 2000, lo que representa una contracción real de 46,8 por ciento, ocasionada principalmente por los menores ingresos del impuesto selectivo al consumo aplicable a la cerveza, cifra que incorpora un efecto estadístico.

La recaudación mensual por impuesto a la renta (S/. 2,28 millones) registró una disminución real de 14,6 por ciento con relación a noviembre del 2000, debido a menores ingresos por rentas de tercera categoría. Igualmente, el monto recaudado por el ISC (S/. 3,80 millones) cayó en S/. 6,21 millones (-62,1 por ciento en términos reales), a causa del menor recaudo por impuesto a la cerveza. Por el contrario, los ingresos del IGV (S/. 0,66 millones) registraron un aumento real de 10,4 por ciento, gracias al mayor monto del gravamen interno (tributo ligado estrechamente a la actividad económica); lo mismo, otros ingresos tributarios (S/. 0,50 millones) que incrementaron en 27,7 por ciento su nivel real, debido a los mayores montos por fraccionamiento tributario.

En el periodo enero - noviembre, se recaudaron S/. 86,85 millones, habiéndose contraído en S/. 14,14 millones (-15,8 por ciento en nivel real) relativo a igual periodo del 2000, a consecuencia de los menores ingresos por ISC (S/. 7,29 millones), IGV (S/. 4,74 millones) y renta (S/. 2,44 millones).

UCAYALI: RECAUDACION TRIBUTARIA DEL GOBIERNO CENTRAL
(Miles de Nuevos Soles)

	Nov.00	Nov.01	Ene.-Nov.00	Ene.-Nov.01
Total	<u>13 726</u>	<u>7 307</u>	<u>100 993</u>	<u>86 855</u>
Impuesto a la renta	2 664	2 277	26 528	24 084
Impuesto General a las Ventas	596	659	13 535	8 792
Impuesto Selectivo al Consumo	10 012	3 804	53 693	46 402
Impuestos a la importación	16	15	329	138
Otros ingresos tributarios	388	496	4 684	6 834
Ingresos no tributarios	50	56	2 224	605

Fuente: SUNAT- Oficina Zonal de Pucallpa y Aduana de Pucallpa.

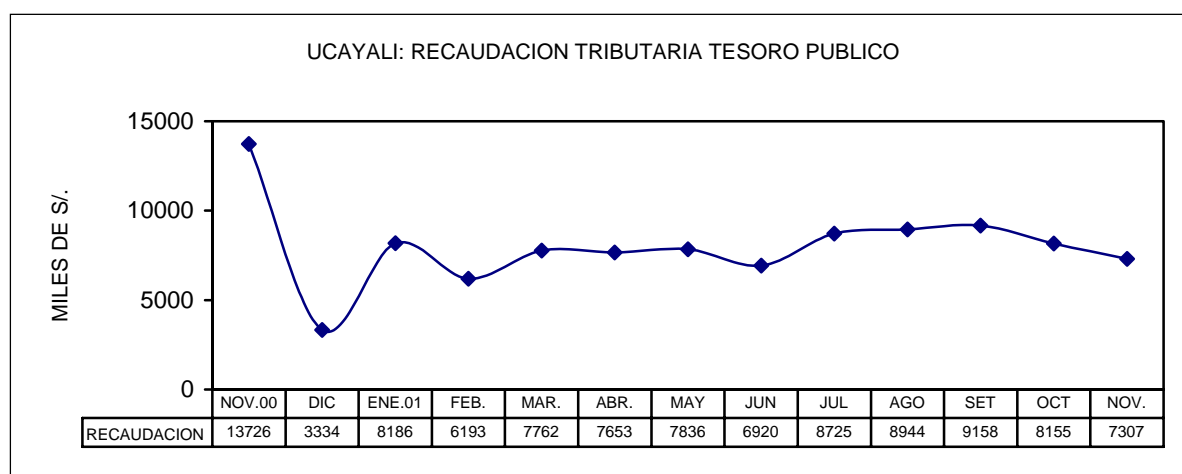

V. CRÉDITO Y LIQUIDEZ

Durante el mes de noviembre, el crédito del Sistema Financiero de Ucayali experimentó un ligero crecimiento de S/. 2,4 millones (3,0 por ciento) referente al mes anterior, a diferencia de los depósitos que se contrajeron en S/.7,5 millones (-5,8 por ciento), al registrarse una disminución generalizada en los depósitos a la vista, de ahorro y plazo por factores estacionales asociados a la campaña navideña.

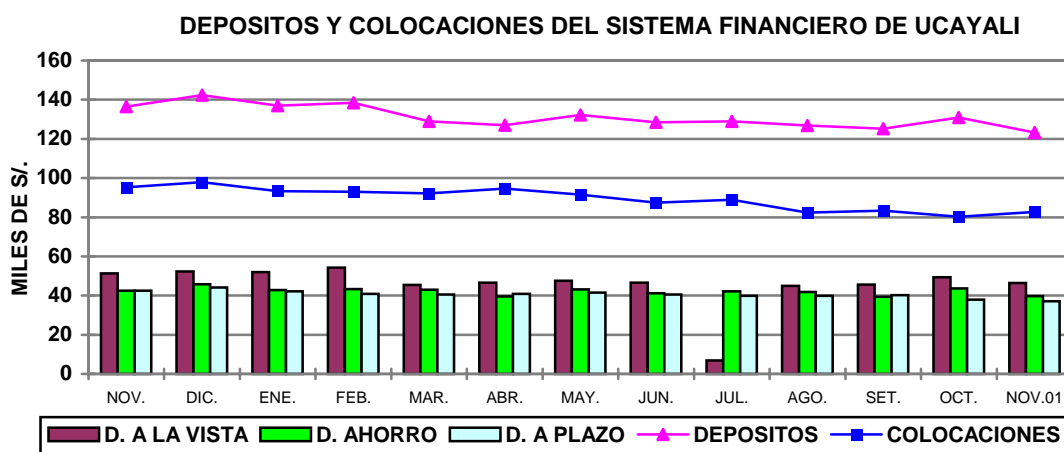

1. Colocaciones

En *Ucayali* al 30 de noviembre, el saldo de colocaciones del Sistema Financiero era de S/. 82,63 millones, mayor en 3,0 por ciento con respecto al mes anterior; sin embargo, menor en S/. 12,68 millones (13,3 por ciento) con respecto a noviembre del año 2000, lo que equivale a una contracción real anual de 13,4 por ciento. Esta disminución obedeció principalmente a que los créditos en moneda extranjera que conformaban el 48,0 por ciento del total de colocaciones se contrajeron en 22,2 por ciento; asimismo, los créditos en moneda nacional que equivalían al 52,0 por ciento del total, registraron una caída real anual de 3,3 por ciento. Referente a noviembre del año anterior el porcentaje de dolarización disminuyó de 53,5 a 48,0 por ciento.

Durante este mes se observó crecimiento en las colocaciones de la mayoría de bancos, lo mismo en la Caja Municipal; lo cual, de mantenerse, podría significar un cambio en la tendencia decreciente observada en el último año. Al 30 de noviembre, la participación relativa por entidad, era la siguiente: Banco de Crédito (30,6 por ciento), Continental (29,9 por ciento), Interbank (20,7 por ciento) y Caja Municipal (0,02 por ciento).

A noviembre, la cartera pesada ascendía a S/. 14,1 millones, equivalente al 17,6 por ciento del total de colocaciones y constituida por S/. 2,7 millones en créditos vencidos y S/. 11,4 millones en cobranza judicial. La morosidad de los créditos en moneda extranjera promedió 29,0 por ciento, y en moneda nacional 7,0 por ciento.

UCAYALI: COLOCACIONES TOTALES DEL SISTEMA FINANCIERO

(Saldos en Miles de Nuevos Soles)

	Nov. 2000	Oct. 2001	Nov. 2001	Var. Real Anual %
Total	95 307	80 218	82 627	-13,4
M. Nacional	44 365	41 583	42 963	-3,3
M. Extranjera	50 942	38 635	39 664	-22,3
Sistema Bancario	95 307	79 769	88 863	-14,2
Banco Continental	31 991	23 041	24 707	-22,9
Banco de Crédito	29 455	25 999	25 258	-14,4
Banco Internacional	18 775	16 665	17 083	-9,1
Banco del Trabajo	15 086	14 064	14 815	-1,9
Sistema no Bancario	=	449	764	=
CMAC Maynas	-	449	764	-

Fuente: Entidades Financieras

2. Depósitos

Al finalizar noviembre, el total de depósitos del Sistema Financiero de *Ucayali* era de S/. 123,29 millones, habiéndose contraído el nivel de liquidez en 5,8 por ciento, referente al mes anterior; de igual forma, respecto a noviembre del año anterior, se redujo en S/. 13,13 millones (-9,6 por ciento), equivalente a un deterioro real de 9,7 por ciento, disminución que se dio particularmente en los bancos que tienen mayor participación.

Respecto a noviembre del año anterior, los componentes de la liquidez del Sistema Bancario de Pucallpa mostraron las siguientes variaciones reales: depósitos vista M/N (-15,4 por ciento) y M/E (20,3 por ciento); depósitos de ahorro M/N (4,6 por ciento) y M/E (-12,8 por ciento); de igual forma, depósitos a plazo M/N (0,4 por ciento) y M/E (-14,8 por ciento). Como podemos apreciar, se contrajo la liquidez inmediata en soles, así como los depósitos de ahorro y plazo en moneda extranjera, ocasionando una reducción de la liquidez total, por estacionalidad lo cual se considera normal en esta época del año.

En la ciudad de Pucallpa, la liquidez del Sistema Financiero se encuentra concentrada en los bancos Continental (56,32 por ciento) y Crédito (39,48 por ciento), los cuales al 30 de noviembre, concentraban en conjunto cerca del 96 por ciento de los depósitos; el resto de bancos registraron la siguiente participación: Interbank (2,61 por ciento), Banco del Trabajo (0,79 por ciento), Banco de la Nación 0,74 por ciento y Caja Municipal de Maynas (0,006 por ciento).

UCAYALI: DEPOSITOS Y OBLIGACIONES DEL SISTEMA FINANCIERO

(SalDOS en miles de Nuevos Soles)

	Nov. 2000	Oct. 2001	Nov. 2001	Var.% anual Real
Total	136 421	130 833	123 288	-9,7
M. Nacional	62 916	55 796	57 095	-9,4
M. Extranjera	73 505	75 037	66 193	-10,1
Depósitos a la vista	51 336	49 380	46 478	-9,6
Depósitos de ahorro	42 521	43 598	39 791	-6,5
Depósitos a plazo	42 564	37 854	37 018	-13,1
Sistema Bancario	136 421	130 797	123 216	-9,8
Banco Continental	70 924	73 343	69 438	-2,2
Banco de Crédito	59 505	50 287	48 671	-18,3
Banco Internacional	4 677	5 125	3 214	-31,4
Banco del Trabajo	859	958	976	13,5
Banco de la Nación	456	1 083	917	100,9
Sistema no Bancario	-	36	72	-
CMAC Maynas	-	36	72	-

Fuente: Instituciones Financieras

3. Tasas de interés

En noviembre la tasa de interés interbancaria en moneda nacional bajó de 4,5 a 3,5 por ciento, con respecto al mes anterior, asimismo la tasa en moneda extranjera bajó de 3,4 a 2,7 por ciento. La tasa de interés preferencial promedio para descuentos a 90 días volvió a reducirse, esta vez de 16,5 a 15,2 por ciento en moneda nacional, y de 9,9 a 9,0 en moneda extranjera.

De igual forma, la tasa activa en moneda nacional descendió de 23,5 a 22,7 por ciento, respecto al mes anterior, lo mismo en moneda extranjera bajó de 11,9 a 11,7 por ciento. En cuanto a la tasa pasiva también continuó descendiendo, en noviembre bajó de 6,3 a 5,9 por ciento en soles y de 2,8 a 2,6 por ciento en dólares.

TASAS DE INTERES ACTIVAS Y PASIVAS PROMEDIO
(Efectivas anuales)

	Moneda Nacional				Moneda Extranjera			
	Sobregiro	Descuento	Preferencial	TIPMN	Sobregiros	Descuento	Preferencial	TIPMEX
1999	76,0	34,3	22,5	11,8	23,9	18,0	12,9	5,1
2000	68,4	27,7	19,5	9,8	21,9	15,9	11,3	4,7
Ene.	77,4	29,7	22,4	10,6	23,1	16,9	11,8	4,9
Feb.	76,7	29,6	21,0	10,7	23,2	10,9	12,1	4,8
Mar.	75,1	29,2	20,3	10,2	23,2	16,8	12,4	4,8
Abr.	72,0	28,6	20,2	10,1	22,8	16,5	11,4	4,7
May.	70,7	28,1	19,8	9,8	23,0	16,0	11,3	4,7
Jun.	70,9	27,9	19,7	9,9	22,8	16,0	11,0	4,6
Jul.	68,9	27,8	19,4	9,7	22,0	15,7	11,5	4,7
Ago.	67,9	27,9	18,9	9,5	21,3	15,8	10,9	4,7
Set.	58,9	26,1	17,9	9,3	20,4	15,4	10,7	4,7
Oct.	60,8	26,1	18,2	9,1	20,1	15,3	11,2	4,6
Nov.	61,4	26,2	18,4	9,4	20,7	14,9	11,1	4,6
Dic.	60,7	25,5	18,2	9,4	20,6	14,9	10,7	4,6
2001	82,5	24,2	18,2	8,1	21,9	14,5	11,0	3,8
Ene.	68,5	25,4	18,5	8,8	21,0	14,9	10,8	4,4
Feb.	88,4	25,0	18,1	8,7	21,9	14,8	11,0	4,3
Mar.	88,9	24,6	18,6	8,5	22,3	14,7	11,7	4,1
Abr.	87,7	24,1	17,9	8,2	22,1	14,5	11,5	3,9
May.	86,2	23,8	19,1	8,4	22,1	14,4	11,0	3,7
Jun.	86,0	23,5	18,6	8,4	22,1	14,4	11,1	3,6
Jul.	80,2	23,9	18,1	8,1	22,1	14,3	10,6	3,5
Ago.	79,5	23,9	17,8	7,7	21,8	14,4	10,8	3,4
Set.	79,0	23,8	17,5	6,7	21,3	14,3	10,2	3,2
Oct.	72,1	23,3	16,5	6,3	21,1	14,3	9,9	2,8
Nov.	66,5	22,6	15,2	5,9	20,8	14,2	9,0	2,6

TIPMN: Tasa de Interés Pasiva en Moneda Nacional.

TIPMEX: Tasa de Interés Pasiva en Moneda Extranjera.

Iquitos, febrero 2002

UCAYALI: INDICE DE PRECIOS AL CONSUMIDOR DE LA CIUDAD DE PUCALLPA

(Base 1994=100)

	Ponderado	2000		2 0 0 1												Variación Porcentual		
		Nov.	Dic.	Ene.	Feb.	Mar.	Abr.	May.	Jun.	Jul.	Ago.	Sep.	Oct.	Nov.	Mensual	Acumulada	Anual	
Indice General	100.0	156.7	158.0	158.7	160.0	159.6	159.3	159.1	158.7	157.6	157.8	157.8	157.9	157.6	(0.18)	(0.24)	0.58	
Alimentos y bebidas	59,2	154,7	154,3	155,1	156,8	155,8	155,2	154,5	153,1	151,2	151,4	151,2	151,3	152,8	0,94	(0,98)	(1,25)	
Vestido y Calzado	5,8	160,0	160,3	161,4	161,8	163,5	164,7	166,7	166,7	166,7	167,5	168,7	168,7	169,1	0,26	5,52	5,72	
Alq. Vivienda, Comb. Elec.	10,3	164,4	167,9	168,2	168,2	168,7	167,4	168,5	170,6	171,1	170,8	170,8	170,5	159,5	(6,44)	(4,99)	(2,97)	
Muebles, Ens. y Manten.	5,0	152,2	152,7	152,5	153,4	153,5	153,5	153,5	153,7	153,8	154,1	154,9	155,0	155,0	0,01	1,55	1,84	
Cuidados y Cons. de Salud	1,7	221,8	225,4	227,7	232,9	238,8	241,8	242,2	244,3	244,9	245,1	245,9	246,3	248,0	0,73	10,07	11,83	
Transportes y Comunic.	9,3	147,2	158,6	159,0	158,7	158,7	158,9	158,9	159,2	159,1	159,0	158,9	158,8	158,3	(0,33)	(0,19)	7,58	
Esparc. Div. Serv. Cult.	3,2	165,3	165,8	165,9	167,9	167,2	168,1	168,7	169,6	170,2	170,4	170,9	170,9	170,9	(0,01)	3,08	3,35	
Otros Bienes y Servicios	5,6	155,2	155,4	155,9	157,6	157,9	158,4	158,3	158,5	158,9	159,1	159,5	159,5	159,6	0,05	2,68	2,82	

Fuente: Instituto Nacional de Estadística e Informática INEI-Pucallpa

TIPO DE CAMBIO

	PROMEDIO 1 9 9 9	2000		PROMEDIO 2 0 0 0	2 0 0 1											PROMEDIO 2 0 0 1
		Nov.	Dic.		Ene.	Feb.	Mar.	Abr.	May.	Jun.	Jul.	Ago.	Sep.	Oct.	Nov.	
PROMEDIO DEL PERIODO																
BANCARIO 1/																
COMPRA	3,378	3,527	3,518	3,487	3,521	3,527	3,519	3,557	3,601	3,529	3,502	3,490	3,489	3,459	3,438	3,512
VENTA	3,384	3,530	3,521	3,490	3,524	3,530	3,521	3,560	3,602	3,533	3,505	3,493	3,491	3,461	3,441	3,515
PROMEDIO	3,381	3,528	3,520	3,488	3,523	3,528	3,520	3,559	3,601	3,531	3,503	3,491	3,490	3,460	3,440	3,513
INFORMAL 2/																
COMPRA	3,379	3,522	3,518	3,486	3,519	3,520	3,514	3,550	3,597	3,529	3,504	3,489	3,485	3,455	3,437	3,509
VENTA	3,383	3,525	3,522	3,490	3,522	3,523	3,516	3,553	3,600	3,532	3,507	3,491	3,488	3,458	3,437	3,512
PROMEDIO	3,381	3,524	3,520	3,488	3,520	3,522	3,515	3,552	3,598	3,530	3,506	3,490	3,486	3,457	3,437	3,510
FIN DEL PERIODO																
BANCARIO 1/																
COMPRA	3,505	3,527	3,523	3,523	3,530	3,522	3,523	3,584	3,624	3,511	3,485	3,480	3,482	3,439	3,434	3,510
VENTA	3,510	3,531	3,527	3,527	3,536	3,524	3,525	3,589	3,628	3,514	3,488	3,483	3,484	3,443	3,435	3,514
PROMEDIO	3,508	3,529	3,525	3,525	3,533	3,523	3,524	3,587	3,626	3,513	3,487	3,482	3,483	3,441	3,435	3,512
INFORMAL 2/																
COMPRA	3,506	3,525	3,524	3,524	3,527	3,517	3,518	3,584	3,614	3,509	3,486	3,476	3,479	3,434	3,432	3,507
VENTA	3,508	3,528	3,527	3,527	3,530	3,520	3,521	3,587	3,618	3,511	3,489	3,479	3,482	3,438	3,434	3,510
PROMEDIO	3,507	3,527	3,526	3,526	3,529	3,519	3,520	3,585	3,616	3,510	3,488	3,478	3,480	3,436	3,433	3,509

1/ correspondiente a la cotización del mercado libre publicado por la Superintendencia de Banca y Seguros

2/ Tipo de cambio de mercado informal calculado a base de las observaciones propias

UCAYALI: PRODUCCION DE PRINCIPALES PRODUCTOS AGROPECUARIOS 2000 - 2001 1/

(VBP y Toneladas métricas)

	2000		TOTAL 2 0 0 0	2 0 0 1											Var.% 2001/2000	
	Nov.	Dic.		Ene.	Feb.	Mar.	Abr.	May.	Jun.	Jul.	Ago.	Sep.	Oct	Nov	Nov.	Ene.-Nov.
I. TOTAL AGROPECUARIO 2/	19 344	22 133	247 278	23 094	18 103	17 123	17 904	14 449	13 295	12 151	12 877	14 484	14 174	16 895	(12,7)	(22,5)
A. AGRICOLA 2/	17 029	19 970	223 341	21 362	16 192	15 412	14 992	12 226	10 858	10 116	10 877	12 956	11 496	14 756	(13,3)	(25,6)
Arroz Cáscara	1.608	1 320	21 419	3.561	2.363	1.622	1.101	214	142	137	1.163	2.832	3.218	1.135	(29,4)	(13,0)
Frijol G.S.	16	23	2 807	32	12	6	0	0	15	147	608	621	407	67	320,1	(31,2)
Frijol Chiclayo	160	50	3 737	34	55	29	22	0	59	50	459	874	606	70	(56,2)	(38,8)
Plátano	19.554	22 613	276 308	23.039	18.567	17.661	18.737	17.403	15.831	14.407	12.447	15.462	7.448	19.038	(2,6)	(29,0)
Yuca	10.799	9 243	128 023	13.019	6.919	9.566	7.547	8.329	6.174	5.462	6.584	5.150	6.410	8.834	(18,2)	(29,3)
Limón	790	1 427	22 293	1.302	1.723	1.718	2.120	1.283	902	591	831	1.374	890	724	(8,4)	(35,5)
Naranja	883	925	21 222	1.111	1.498	1.398	3.359	1.631	1.827	1.582	65	631	838	875	(1,0)	(27,0)
Papaya	1.823	3 487	21 618	1.703	1.273	1.356	1.545	1.034	1.240	1.099	873	818	1.260	1.568	(14,0)	(24,1)
Mandarina	101	78	5 198	378	369	187	535	841	620	590	15	233	36	58	(42,9)	(24,6)
Piña	3.748	4 793	18 532	2.040	711	766	622	211	139	190	126	822	1.690	2.415	(35,6)	(29,2)
Mango	2.516	4 253	10 117	768	0	163	0	0	0	0	0	45	888	2.488	(1,1)	(25,8)
Tomate	95	48	1 142	57	45	34	11	24	25	20	56	159	93	83	(12,6)	(44,5)
Sandía	133	80	5 989	38	98	0	0	15	17	194	4.083	1.596	976	243	81,9	(22,8)
Cocotero	465	938	9 142	572	554	341	751	393	363	362	505	583	489	334	(28,2)	(36,1)
Maní	127	67	2 205	143	87	26	27	20	0	2	81	159	131	103	(19,2)	(63,6)
Caña Azúcar	1.732	2 206	50 643	5.255	3.875	6.822	4.848	3.805	3.929	2.998	2.469	2.647	3.297	1.572	(9,2)	(14,3)
Maíz Amarillo Duro	1.760	2 046	20 104	3.823	5.696	2.518	1.351	502	210	116	926	1.144	1.782	1.086	(38,3)	6,1
Palma Aceitera	673	1 041	10 242	1.069	1.151	1.162	1.071	1.054	1.162	1.360	1.319	1.435	1.606	1.712	154,4	53,3
Cacao	31	47	393	34	26	35	44	34	41	26	20	23	25	22	(28,2)	(4,9)
Café	33	30	718	6	0	52	78	138	121	124	30	25	0	22	(33,0)	(13,6)
Aguaje	3.655	5 386	43 895	5.680	2.858	3.432	3.414	2.683	1.600	1.100	1.110	2.560	2.302	2.299	(37,1)	(24,6)
Camu Camu	15	11	92	46	16	25	14	10	4	0	1	25	13	28	84,5	126,2
Pijuayo Fruto	236	208	7 180	1.645	987	935	577	59	363	377	232	188	216	262	11,2	(16,2)
Pijuayo Palmito	124	330	3 499	153	142	0	2	41	50	50	64	23	35	30	(75,8)	(81,4)
OTROS 2/	678	635	9 004	893	813	742	703	381	379	520	778	834	755	604	(10,9)	(11,6)
B. PECUARIO 2/	2 315	2 163	23 937	1 731	1 911	1 711	2 912	2 223	2 437	2 035	2 000	1 528	2 678	2 139	(7,6)	7,0
B.1. CARNE (t.m.)	644	592	6 613	471	531	484	804	598	645	508	491	383	646	504	(21,8)	0,7
Aves	374	323	3 932	327	362	311	655	477	529	406	337	230	480	318	(14,9)	22,8
Porcino	54	60	708	48	74	53	64	47	45	34	46	53	45	52	(4,5)	(13,3)
Vacuno	206	197	1 890	91	86	115	82	71	68	64	102	94	117	130	(36,7)	(39,6)
Ovinos	10	11	83	5	8	5	3	3	2	4	5	6	4	3	(66,5)	(31,6)
B.2. LECHE (t.m.)	187	194	1 414	186	184	151	160	139	101	94	94	65	85	86	(54,4)	10,3
B.3. HUEVOS (t.m.)	49	54	745	55	49	28	128	115	158	173	174	116	265	216	338,1	113,6

Fuente: Oficina de Información Agraria - Pucallpa

1/ PRELIMINAR

2/ Valor Bruto de Producción a Precios 1994 (nuevos soles)

UCAYALI: PRODUCCION DE OTROS PRODUCTOS AGRICOLAS 2000 - 2001 1/

(VBP y Toneladas métricas)

	2000		TOTAL 2 0 0 0	2 0 0 1											Var.% 2001/2000	
	Nov.	Dic.		Ene.	Feb.	Mar.	Abr.	May.	Jun.	Jul.	Ago.	Sep.	Oct.	Nov.	Nov.	Ene.-Nov.
<u>OTROS CULTIVOS 2/</u>	<u>678</u>	<u>635</u>	<u>9 004</u>	<u>893</u>	<u>813</u>	<u>742</u>	<u>703</u>	<u>381</u>	<u>379</u>	<u>520</u>	<u>778</u>	<u>834</u>	<u>755</u>	<u>604</u>	<u>(10,9)</u>	<u>(11,6)</u>
Ajonjolí	6	0	55	14	0	0	0	10	0	0	2	0	0	0	(100,0)	(54,8)
Ají	90	86	1 182	102	78	128	108	85	73	41	99	119	57	93	3,3	(10,4)
Algodón	62	45	459	84	73	86	23	19	18	23	65	43	77	66	6,5	39,4
Barbasco	2	2	160	2	7	136	14	17	2	0	37	0	15	0	(100,0)	44,9
Camote	117	124	1 086	88	131	171	58	71	79	80	68	109	97	123	5,6	11,7
Cocona	262	314	4 124	377	271	238	258	215	240	282	244	178	279	210	(19,8)	(26,7)
Col	62	18	524	16	43	14	21	0	0	0	9	28	15	12	(80,7)	(68,7)
Frijol de Palo	57	20	383	14	21	54	24	12	15	9	7	26	14	10	(82,5)	(43,3)
Copoazú	36	0	227	3	21	0	43	29	0	0	1	1	1	16	(55,6)	(49,2)
Guaba	566	701	7 190	601	223	332	872	665	587	408	140	264	617	662	17,0	(17,2)
Guanabana	59	61	759	68	0	19	50	44	23	22	6	62	83	45	(23,7)	(39,3)
Hierba Luisa	15	12	104	18	8	48	11	2	14	27	13	8	30	12	(20,0)	107,8
Lechuga	32	14	273	28	23	10	0	0	0	5	4	19	31	7	(77,9)	(51,0)
Marañón	191	135	1 447	171	33	0	72	72	92	0	10	47	269	209	9,2	(25,8)
Melón	82	72	1 692	96	40	53	8	0	0	20	569	566	321	78	(4,8)	8,0
Pan del Arbol	177	291	3 048	402	407	290	432	274	234	287	192	190	446	194	9,6	21,4
Palillo	34	34	680	55	89	38	0	4	43	27	21	24	8	15	(55,7)	(49,7)
Palta	50	85	838	62	68	0	70	8	21	2	46	51	52	26	(48,0)	(46,1)
Pepino	155	57	1 934	204	160	192	115	23	132	28	247	156	19	170	9,7	(22,9)
Pituca	214	161	2 414	202	167	254	139	170	129	157	179	141	129	122	(42,9)	(20,6)
Pimienta	12	16	104	11	0	0	3	0	0	32	11	18	12	9	(22,4)	7,3
Sachapapa	106	78	1 466	126	140	150	96	52	96	134	150	143	34	66	(37,5)	(14,5)
Soya	24	10	480	10	16	1	0	0	0	7	60	75	65	31	31,1	(43,6)
Taperiba	0	0	3 190	140	685	660	612	325	99	0	0	7	0	47	+	(19,3)
Té	30	29	344	29	30	29	39	39	43	36	36	40	28	0	(100,0)	11,2
Ungurahui	807	559	7 931	625	567	334	606	239	282	304	299	168	343	349	(56,8)	(44,2)
Urena (Yute)	0	0	0	0	30	0	0	0	0	0	0	0	0	0	-	-
Zapallo	119	48	1 350	65	135	97	33	25	39	45	144	173	92	52	(56,4)	(30,9)
Zapote	0	7	2 121	713	841	483	610	4	0	0	0	22	0	0	-	26,3

Fuente: Oficina de Información Agraria - Pucallpa

1/ PRELIMINAR

2/ Valor Bruto de Producción a Precios 1994 (nuevos soles)

UCAYALI: SIEMBRA POR CAMPAÑA DE LOS PRINCIPALES PRODUCTOS AGRICOLAS 1/

(Hectáreas)

	Nov.	Dic.	Ene.	2000-2001						CAMPANA 2000-2001	Ago.	2001-2002			Var. %	
				Feb.	Mar.	Abr.	May.	Jun.	Jul.			Sep.	Oct	Nov	Nov.	Ago.-Nov.
I. TOTAL AGRÍCOLA	3 643	2 644	6 757	917	1 079	2 893	6 227	4 145	2 152	43 162	1 597	2 586	3 411	2 894	(20,6)	(35,8)
Arroz Cáscara	745	528	100	66	64	412	1 338	851	517	8 077	142	690	874	697	(6,4)	(42,8)
Frijol G.S.	0	2	0	4	17	571	937	399	46	2 013	31	16	0	0	-	23,7
Frijol Chiclayo	2	4	10	0	2	208	669	441	134	1 606	31	30	16	9	350,0	(37,7)
Plátano	389	242	816	113	166	217	251	198	175	3 600	169	129	271	208	(46,5)	(45,4)
Yuca	478	554	1 068	198	377	392	766	694	464	6 884	536	365	462	463	(3,1)	(23,1)
Limón	12	26	4	2	9	14	13	8	11	137	13	9	13	9	(21,7)	(15,4)
Naranja	11	34	18	7	6	20	8	14	15	170	14	9	12	9	(14,3)	(10,2)
Papaya	41	65	260	28	42	25	53	22	37	688	49	45	48	25	(38,3)	6,0
Mandarina	8	15	9	2	7	12	6	10	7	105	3	3	12	7	(6,7)	(33,3)
Piña	59	55	5	5	16	27	14	9	22	242	19	17	5	25	(57,3)	(27,9)
Mango	13	17	77	5	1	2	5	3	2	134	0	0	1	2	(84,6)	(87,0)
Tomate	7	4	3	3	3	4	23	35	20	127	5	10	5	4	(38,5)	(27,0)
Sandía	3	0	3	0	2	54	247	84	34	439	6	2	0	0	(100,0)	(50,9)
Cocotero	30	28	4	2	10	7	6	7	5	121	11	7	12	4	(86,4)	(36,2)
Maní	4	26	7	0	2	89	148	109	58	628	35	54	45	8	128,6	(25,7)
Caña Azúcar	33	63	89	22	34	49	48	32	23	584	23	32	161	11	(67,0)	0,5
Maíz Amarillo Duro	888	255	76	53	70	357	1 224	838	320	8 101	301	797	1.010	653	(26,5)	(43,8)
Palma Aceitera	0	0	1 462	1	30	10	70	50	0	1 695	0	60	60	71	+	165,3
Cacao	28	1	60	1	16	12	4	6	6	218	2	11	15	9	(67,9)	(67,0)
Café	14	15	45	0	3	15	28	11	9	172	8	13	21	18	28,6	29,0
Aguaje	35	37	11	10	6	3	7	18	12	159	7	4	19	16	(54,3)	(17,9)
Camu Camu	75	53	167	0	2	0	7	11	4	389	8	2	0	9	(88,0)	(87,0)
Pijuayo Fruto	10	28	32	1	12	4	9	7	1	135	9	2	3	6	(40,0)	(52,4)
Pijuayo Palmito	17	3	4	2	0	20	0	0	0	75	7	5	0	1	(94,1)	(71,7)
OTROS	745	594	2 430	393	186	372	348	293	234	6 665	170	274	346	630	(15,4)	(21,8)

Fuente: Oficina de Información Agraria - Pucallpa

1/ PRELIMINAR

UCAYALI: SIEMBRA POR CAMPAÑA DE OTROS PRODUCTOS AGRICOLAS 1/

(Hectáreas)

	2000-2001									CAMPAÑA 2000-2001	2001-2002				Var. %		2000-2001	2001-2002
	Nov.	Dic.	Ene.	Feb.	Mar.	Abr.	May.	Jun.	Jul.		Ago.	Sep.	Oct	Nov	Nov	Ago.-Nov.	Ago.-Nov.	Ago.-Nov.
OTROS CULTIVOS	745	594	2 430	393	186	372	348	293	234	6 665	170	278	349	633	(15,0)	(21,2)	1 815	1 430
Ajonjolí	1	0	0	0	0	0	2	0	1	4	0	0	0	0	(100,0)	-	1	0
Ají	33	24	197	12	12	10	30	18	19	421	22	10	15	19	(41,5)	(35,0)	102	66
Algodón	508	297	1 904	214	14	12	12	19	7	3 363	4	163	222	533	5,0	4,2	884	922
Barbasco	1	3	0	11	14	35	18	1	0	94	0	0	1	0	(100,0)	(92,3)	13	1
Camote	19	23	22	7	11	12	10	19	8	182	0	3	7	16	(15,8)	(63,8)	72	26
Cocona	17	39	16	15	16	17	14	18	24	225	24	25	23	15	(11,8)	29,9	67	87
Col	2	3	2	0	2	1	4	5	2	37	1	1	0	0	(100,0)	(88,2)	18	2
Frijol de Palo	24	33	63	10	12	27	18	20	24	255	6	6	4	2	(91,5)	(63,6)	50	18
Copoazú	0	0	0	2	1	7	2	0	0	17	1	0	2	2	+	0,0	5	5
Guaba	22	31	47	72	16	10	10	15	14	318	18	12	11	9	(59,1)	(52,4)	104	50
Guanabana	3	11	2	3	2	6	3	0	4	45	2	3	3	4	33,3	(20,0)	15	12
Hierba Luisa	3	3	3	9	9	2	4	2	4	44	1	1	4	0	(100,0)	(40,0)	10	6
Lechuga	0	3	0	0	0	1	3	5	5	33	0	1	1	0	-	(88,2)	17	2
Marañón	10	12	43	1	5	6	1	2	4	103	1	0	3	3	(68,4)	(75,4)	29	7
Melón	0	1	5	0	0	6	51	29	20	124	2	4	1	0	-	(47,8)	13	7
Pan del Arbol	1	4	2	0	0	75	22	9	7	134	3	4	10	5	400,0	37,5	16	22
Palillo	10	8	10	1	2	3	10	7	5	65	6	2	9	2	(80,0)	(7,3)	21	19
Palta	9	7	32	1	1	1	2	1	0	70	2	3	4	1	(88,9)	(60,0)	25	10
Pepino	11	12	4	2	6	12	35	27	16	174	8	9	13	2	(81,0)	(46,8)	60	32
Pituca	39	28	26	12	25	20	9	21	10	256	12	7	4	9	(76,9)	(70,1)	107	32
Pimienta	0	8	8	10	10	9	5	15	18	97	29	9	3	2	+	207,1	14	43
Sachapapa	17	16	21	3	2	11	5	8	10	136	2	6	4	7	(58,8)	(69,1)	62	19
Soya	5	1	0	0	0	20	55	35	30	175	25	8	1	1	(77,8)	0,6	35	35
Taperiba	2	12	14	0	1	1	0	8	1	54	2	1	4	1	(50,0)	(55,6)	18	8
Té	0	0	1	0	0	0	0	0	0	1	0	0	0	0	-	-	0	0
Ungurahui	1	2	0	4	7	0	8	0	1	36	10	8	5	0	(100,0)	58,6	15	23
Urena (Yute)	0	0	0	0	0	0	0	0	0	0	0	0	0	0	-	-	0	0
Zapallo	9	9	10	3	8	10	16	12	4	101	5	4	0	4	(55,6)	(59,4)	31	13
Zapote	2	9	3	4	13	62	2	0	0	106	1	4	8	2	0,0	7,1	14	15

Fuente: Oficina de Información Agraria - Pucallpa
1/ PRELIMINAR

UCAYALI: DESEMBARQUE TOTAL DE PESCADO 1/

(Toneladas métricas)

	2000		TOTAL 2000	2 0 0 1											Var.% 2001/2000	
	Nov.	Dic.		Ene.	Feb.	Mar.	Abr.	May.	Jun.	Jul.	Ago.	Sep.	Oct	Nov	Nov	Ene.-Nov.
TOTAL	1 005	1 040	11 454	982	894	834	691	906	922	993	1 314	922	1 198	815	(18,9)	0,5
Fresco	235	200	2 743	250	173	173	179	246	264	359	347	309	371	244	4,2	14,6
Seco-Salado	770	840	8 711	732	721	661	512	660	658	634	967	614	826	570	(26,0)	(4,0)
TOTAL 2/	1 005	1 040	11 454	982	894	834	691	906	922	993	1 314	922	1 198	815	(18,9)	0,5
Arahuana	41	25	211	25	27	15	34	18	23	7	7	21	32	21	(47,9)	23,0
Acarahuazú	0	0	3	0	0	0	0	0	11	0	0	1	0	0	(25,0)	480,4
Achacubo	1	1	50	17	0	0	0	0	0	0	0	1	0	15	1.712,5	(28,5)
Achune	17	23	48	0	0	0	0	1	1	1	6	2	0	1	(93,1)	(49,3)
Ashara	0	0	1	0	0	0	0	0	0	1	2	1	0	0	-	357,3
Bagre	50	10	259	2	1	0	13	55	51	15	31	72	56	3	(93,7)	20,4
Boquichico	143	169	2 502	169	196	224	128	155	194	345	358	201	276	199	39,4	4,7
Bocón	0	0	2	0	0	0	0	0	0	0	0	0	0	0	-	(14,3)
Carachama	7	9	59	5	1	1	1	3	3	2	5	4	5	4	(45,2)	(34,2)
Chambira	1	1	37	0	1	0	8	8	1	1	1	3	2	2	122,2	(30,0)
Corvina	2	2	51	8	1	0	2	9	2	2	5	3	7	5	95,8	(9,8)
Chiu Chiu	45	36	264	0	63	20	23	17	6	1	5	4	54	30	(33,8)	(2,3)
Doncella	187	166	1 956	169	146	144	107	118	151	151	310	166	186	113	(39,6)	(1,7)
Dorado	132	193	1 619	127	128	147	120	149	149	122	242	120	162	119	(10,3)	11,1
Fasaco	3	5	37	3	5	1	3	4	2	2	1	20	4	2	(14,8)	48,9
Gamitana	64	43	814	84	73	60	53	39	73	84	69	62	64	71	10,5	(5,0)
Huapeta	0	0	0	0	0	0	0	0	0	0	0	0	0	0	-	33,3
Leguía	2	1	9	2	4	0	1	2	2	0	1	0	3	6	159,1	168,2
Lisa	20	25	156	11	13	1	6	30	16	9	5	1	0	0	(99,0)	(29,4)
LLambina	44	94	411	93	39	99	41	29	9	2	8	5	40	88	98,6	42,8
Llausa	0	28	63	2	0	0	1	10	0	1	1	2	9	10	3.366,7	1,4
Manitoa	0	0	40	0	0	0	0	0	0	0	0	0	0	0	-	(100,0)
Maparate	84	33	527	34	79	29	25	85	40	28	46	55	62	10	(87,8)	(0,6)
Mota	53	72	416	48	4	6	2	21	0	14	44	39	55	17	(67,2)	(27,1)
Novia	0	0	0	0	0	0	0	0	0	0	0	0	0	0	-	175,0
Paiche	0	0	72	0	0	11	6	3	4	23	4	8	0	0	-	(16,6)
Paco	36	13	302	28	21	34	50	39	24	9	34	24	35	25	(30,0)	11,1
Palometa	2	13	415	23	31	3	21	51	50	63	48	31	52	2	26,3	(6,5)
Panshin	0	0	3	0	0	0	1	0	0	0	0	0	0	0	0,0	(27,5)
Paña	0	4	24	1	2	2	3	4	1	1	1	1	1	2	275,0	(6,6)
Piro	0	0	5	1	1	1	2	1	1	1	1	0	0	1	900,0	155,7
Ractacara	9	9	32	0	0	0	0	0	0	0	0	1	3	4	(48,2)	(59,7)
Sábalo	0	1	3	0	0	0	0	0	1	1	0	0	0	0	-	30,4
Saltón	22	25	301	1	23	29	2	0	33	21	27	18	23	22	(2,7)	(28,6)
Sardina	9	4	250	2	1	1	11	23	32	32	28	37	25	4	(61,3)	(20,8)
Shiripira	0	0	4	0	0	0	2	4	2	0	1	5	1	0	0,0	333,1
Tucunaré	0	0	27	4	1	0	0	0	0	0	0	0	0	2	+	(69,9)
Torre	3	19	219	24	23	2	15	13	29	44	20	7	2	12	368,0	(5,0)
Turushuqui	21	12	168	29	0	0	3	9	9	0	0	0	15	12	(41,7)	(50,2)
Vaselina	1	1	10	0	0	0	0	1	1	2	2	1	1	1	(45,5)	(12,5)
Yulilla	6	5	65	8	0	1	1	2	1	0	1	2	21	11	91,5	(16,2)
Otros	1	2	22	64	9	1	2	3	0	8	1	4	3	1	27,3	364,5

Fuente: Dirección Regional de Pesquería. Ucayali.

1/ PRELIMINAR

2/ Incluye pescado fresco y seco-salado

UCAYALI: PRODUCCION DE MADERA ROLLIZA SEGUN ESPECIES 1/

(Métros cúbicos)

	2000		TOTAL 2000	2 0 0 1											Var.% 2001/2000	
	Nov.	Dic.		Ene.	Feb.	Mar.	Abr.	May.	Jun.	Jul.	Ago.	Sep.	Oct	Nov	Nov	Ene.-Nov.
Total	26 333	22 776	267 525	28749	36397	32573	29550	23751	16274	12558	15748	14422	15993	10930	(58,5)	(3,2)
Aguanomasha	0	88	1 026	0	24	0	13	19	17	109	130	124	91	0	-	(43,7)
Anacaspi	0	9	24	0	0	0	0	0	0	0	0	0	0	0	-	(97,0)
Bolaina blanca	0	0	84	0	0	0	0	0	0	0	0	0	0	0	-	(100,0)
Caoba	558	797	19 679	1 770	3 026	2 677	1 864	1 670	1 003	483	213	109	151	410	(26,4)	(29,2)
Capirona	1 606	713	8 917	2 136	1 766	1 108	293	806	1 266	1 763	2 765	3 011	1 501	1 250	(22,2)	115,3
Cashimbo	2 231	3 167	13 277	681	2 772	1 366	1 116	1 047	730	321	852	646	1 297	318	(85,7)	10,3
Catahua	2 699	3 449	31 805	4 851	5 581	4 217	3 079	2 483	2 961	1 659	1 927	2 098	2 170	724	(73,2)	12,0
Cedro	704	1 489	26 471	2 921	3 132	3 889	3 515	3 496	1 495	770	412	80	315	797	13,2	(16,7)
Copaiba	1 166	1 244	15 718	2 006	2 715	1 976	2 651	1 920	1 985	1 189	1 235	514	509	420	(64,0)	18,3
Cumala	1 405	1 509	20 154	1 702	2 536	2 176	3 016	2 680	1 418	1 305	576	772	1 040	1 048	(25,4)	(2,0)
Estoraque	0	20	98	35	24	24	50	18	19	20	57	10	25	5	-	266,5
Huayruro	797	574	5 137	319	149	507	492	74	238	299	558	904	862	375	(52,9)	4,7
Huiguerilla	0	0	106	0	0	0	0	0	0	0	0	0	0	0	-	(100,0)
Huimba negra	12	109	607	37	41	0	38	12	6	15	222	115	68	10	(18,6)	13,6
Ishpingo	81	518	4 025	686	429	970	733	680	463	54	90	11	89	126	54,8	23,5
Lagarto caspi	11	0	1 128	52	211	113	69	56	71	63	81	25	77	45	311,7	(23,5)
Loro Micuna	145	5	1 327	0	53	0	5	0	0	24	1 503	0	0	0	(100,0)	19,9
Lupuna blanca	2 000	1 618	48 409	3 495	5 688	5 310	4 161	2 228	1 069	1 239	0	2 147	1 975	1 582	(20,9)	(38,2)
Manchinga	101	224	571	0	263	145	77	58	0	59	135	11	124	11	(89,3)	154,4
Marupa	3	0	53	0	0	0	0	15	0	0	10	0	0	0	(100,0)	(54,1)
Moena negra	754	766	6 662	359	921	1 093	1 691	1 258	655	311	404	230	274	62	(91,8)	23,1
Panguana	43	35	254	13	46	48	0	0	0	6	0	0	0	0	(100,0)	(48,4)
Pashaco	205	195	2 569	244	507	236	317	420	372	218	46	16	60	10	(95,1)	3,0
Pumaquiuro	229	147	1 233	106	22	345	206	312	114	22	52	72	188	72	(68,7)	39,1
Quinilla	3 311	1 315	10 293	1 306	1 316	966	306	94	299	187	968	218	369	406	(87,7)	(28,3)
Requia	932	221	2 859	240	131	378	297	41	25	278	278	111	352	67	(92,8)	(16,6)
Shihuahuaco	1 980	1 034	9 024	1 728	1 323	912	509	438	498	776	1 609	1 651	1 367	1 020	(48,5)	48,1
Tahuari	0	7	58	0	5	0	14	24	7	18	9	0	28	0	-	102,0
Tornillo	4 315	2 660	27 755	2 485	2 908	3 850	4 754	3 644	1 457	900	978	909	1 624	1 251	(71,0)	(1,3)
Ubos	0	0	1 784	0	22	0	0	0	0	0	0	0	0	0	-	(98,8)
Utucuro	786	492	3 950	953	460	198	166	36	67	309	402	441	1 194	615	(21,7)	40,1
Yacushapana	124	97	873	83	14	71	56	152	5	101	99	56	85	8	(93,3)	(5,8)
Otros	132	273	1 593	542	312	-	63	68	30	66	129	141	157	294	122,0	36,4

Fuente: Instituto Nacional de Recursos Naturales INRENA-Ucayali

1/ PRELIMINAR

UCAYALI: PRODUCCION DE MADERA ASERRADA SEGUN ESPECIES 1/

(Métros cúbicos)

	2000		TOTAL 2000	2 0 0 1											Var.% 2001/2000	
	Nov.	Dic.		Ene.	Feb.	Mar.	Abr.	May.	Jun.	Jul.	Ago.	Sep.	Oct	Nov	Nov	Ene.-Nov.
TOTAL	12 896	14 285	144 351	14335	17890	20997	18005	17707	16291	12020	14216	13464	15085	10336	(19,8)	31,0
Aguanomasha	9	5	60	4	0	0	2	0	0	32	18	20	8	21	138,0	91,5
Caoba	732	654	12 394	831	1 920	1 210	1 332	1 612	1 014	1 082	388	504	584	711	(2,9)	(4,7)
Capirona	746	556	4 186	713	782	931	425	548	737	1 107	1 854	1 861	1 534	1 339	79,5	225,8
Cashimbo	928	883	7 225	691	833	888	925	491	800	771	827	664	969	645	(30,5)	34,1
Catahua	1 817	2 206	23 847	1 735	2 325	2 405	2 267	1 822	2 255	1 454	2 063	1 699	2 771	1 451	(20,1)	2,8
Cedro	300	688	16 296	1 047	2 206	1 910	1 541	1 968	1 314	1 252	762	725	829	657	119,4	(8,9)
Copaiba	414	762	9 541	871	1 248	1 628	895	1 365	1 332	1 082	1 024	449	584	979	136,7	30,5
Cumala	874	1 139	13 683	1 155	1 611	2 104	2 211	1 792	1 877	1 136	874	624	957	805	(7,8)	20,7
Estoraque	0	0	15	0	2	0	3	27	0	0	17	16	0	2	+	360,1
Huayruro	304	238	2 744	263	313	200	228	143	125	145	202	306	433	381	25,4	9,3
Huimba	49	36	408	27	33	14	26	21	0	0	135	49	69	55	12,2	15,2
Ishpingo	26	251	2 686	192	358	350	305	396	288	220	212	72	168	103	294,6	9,4
Lagarto	28	3	464	81	17	38	52	40	37	67	43	41	42	56	97,7	11,8
Loro Micuna	0	163	181	5	11	0	5	0	0	7	0	0	0	0	-	51,8
Lupuna	245	189	1 456	449	139	0	91	24	150	18	25	85	41	44	(81,8)	(15,9)
Machinga	11	67	235	0	69	100	28	31	0	30	0	15	0	16	49,9	71,5
Marupa	3	0	35	0	0	0	0	9	2	0	0	0	0	0	(100,0)	(67,0)
Mashonaste	0	0	48	0	0	3	0	0	0	0	0	7	0	0	-	(77,9)
Moena	336	402	4 726	405	490	690	852	1 075	983	293	293	447	447	189	(43,8)	42,6
Pashaco	71	73	2 270	121	133	150	129	139	226	240	117	115	83	19	(73,7)	(32,9)
Pino	17	0	110	20	0	19	0	0	0	0	0	0	0	0	(100,0)	(64,7)
Pumaquiro	50	81	584	57	10	59	100	83	140	31	13	20	94	59	17,0	32,3
Quinilla	486	260	2 503	452	281	245	149	314	84	53	140	147	305	273	(44,0)	9,0
Requia	320	204	1 907	179	289	241	180	87	27	74	237	81	231	107	(66,5)	1,7
Shihuahuaco	198	767	3 010	398	306	586	386	594	237	271	199	160	366	432	118,2	75,5
Tornillo	3 485	3 399	25 671	3 459	3 191	5 496	4 517	3 833	3 632	1 932	3 119	3 246	3 033	1 397	(59,9)	65,5
Ubos	300	23	579	0	0	0	0	0	0	0	0	0	0	0	(100,0)	(100,0)
Utucuro	342	200	2 013	437	348	369	103	38	62	66	208	357	665	395	15,7	68,1
Yacushapana	61	17	429	21	46	22	34	46	6	18	65	0	60	8	(86,4)	(20,6)
Otros	743	1 021	5 048	721	928	1 337	1 220	1 209	963	639	1 382	1 753	811	189	(74,6)	177,0

Fuente: Instituto Nacional de Recursos Naturales INRENA-Ucayali
1/ PRELIMINAR

UCAYALI: PRODUCCION DE PETROLEO CRUDO 2000 - 2001

(Barriles)

	2000		TOTAL 2000	2 0 0 1											Var.% 2001/2000	
	Nov.	Dic.		Ene.	Feb.	Mar.	Abr.	May.	Jun.	Jul.	Ago.	Sep.	Oct.	Nov.	Nov.	Ene.-Nov.
TOTAL	138 574	138 659	1 606 115	128 909	120 613	134 271	129 696	139 399	134 669	142 644	143 434	131 414	139 700	125 632	(9,3)	0,2
31-D Aguas Calientes	4 769	4 678	45 287	4 712	2 765	3 378	4 093	5 447	4 042	2 871	4 501	4 480	4 678	2 314	(51,5)	6,6
31-B Maquía	12 313	11 971	138 988	7 983	10 956	10 775	7 216	10 612	11 105	8 869	9 544	4 480	10 061	7 648	(37,9)	(21,9)
31-C (LGN)	121 380	121 939	1 419 462	116 157	106 822	120 058	118 249	123 340	119 382	130 764	129 250	122 386	124 893	115 670	(4,7)	2,3
31-C (COND)	112	71	2 378	57	70	60	138	0	140	140	139	68	68	0	(100,0)	(61,9)

Fuente: Perupetro S.A.

UCAYALI: INDICADORES DE LA PRODUCCION INDUSTRIAL DE PUCALLPA 1/

C I I U	2000		TOTAL 2000	2 0 0 1											Var.% 2001/2000	
	Nov.	Dic.		Ene.	Feb.	Mar.	Abr.	May.	Jun.	Jul.	Ago.	Sep.	Oct.	Nov.	Nov.	Ene.-Nov.
Cerveza (Mil litros)	2 724	3 089	35 587	2 950	2 121	2 009	2 678	2 529	3 233	2 918	2 963	2 141	3 198	3 070	12,7	(8,3)
Bebidas gaseosas (Mil litros)	865	815	9 918	690	751	779	796	828	688	812	899	816	1 092	944	9,1	(0,1)
Aserrado de madera (m ³)	12 896	14 285	144 351	14 335	17 890	20 996	18 005	17 707	16 291	12 020	14 216	13 464	15 085	10 336	(19,9)	31,0
Triplay (m ³)	1 306	1 760	23 668	2 943	2 657	2 677	1 537	2 073	2 534	1 696	1 332	1 127	1 183	1 792	37,2	(1,6)
Parquet (m ³)	12	48	1 000	30	64	133	52	58	60	68	103	85	84	278	2.235,4	6,5
Refinación petróleo (Barriles)	102 077	104 246	1 118 596	87 468	80 052	92 570	87 892	94 465	89 077	93 169	99 159	96501	101672	88733	(13,1)	(0,4)
Línea Blanca (unidad)	0	0	0	0	0	0	0	0	0	0	0	0	0	0	-	-

Fuente: Dirección Regional de Industrias - Encuesta a Empresas Industriales

1/ Preliminar

UCAYALI : ARRIBOS Y PERNOCTACIONES A LOS ESTABLECIMIENTOS DE HOSPEDAJE DE UCAYALI 1/
(Número)

	2000		TOTAL 2 0 0 0	2 0 0 1											Var.% 2001/2000	
	Nov.	Dic.		Ene.	Feb.	Mar.	Abr.	May.	Jun.	Jul.	Ago.	Sep.	Oct.	Nov.	Nov.	Ene.-Nov.
ARRIBOS	5 078	5 191	58 136	4 740	4 679	5 144	4 871	4 773	5 201	5 449	5 711	4 920	5 376	4 681	(7,8)	4,9
Nacionales	4 932	5 035	56 127	4 533	4 452	4 936	4 686	4 566	4 914	5 214	5 396	4 703	5 156	4 527	(8,2)	3,9
Extranjeros	146	156	2 009	207	227	208	185	207	287	235	315	217	220	154	5,5	32,9
PERNOCTACIONES	10 353	10 203	117 225	10 409	9 385	11 222	9 647	10 053	11 115	11 310	11 324	9 871	9 711	8 888	(14,2)	5,5
Nacionales	9 848	9 497	109 720	9 638	8 776	10 575	9 033	9 328	10 233	10 547	10 444	9 139	9 047	8 521	(13,5)	5,0
Extranjeros	505	706	7 505	771	609	647	614	725	882	763	880	732	664	367	(27,3)	12,6

Fuente: Dirección Regional de Turismo de Ucayali
1/ PRELIMINAR

UCAYALI: IMPORTACIONES FOB POR LA ADUANA DE PUCALLPA 2000 - 2001

(Miles de U.S. Dólares)

	2.000		TOTAL 2000	2001											Var.% 2001/2000	
	Nov.	Dic.		Ene.	Feb	Mar.	Abr.	May	Jun.	Jul.	Ago.	Sep.	Oct	Nov	Nov	Ene.-Nov.
Total Importaciones	<u>1</u>	<u>0</u>	<u>252</u>	<u>3</u>	<u>0</u>	<u>0</u>	<u>0</u>	<u>0</u>	<u>0</u>	<u>0</u>	<u>0</u>	<u>0</u>	<u>269</u>	<u>0</u>	<u>(100,0)</u>	<u>7,9</u>
Bienes de Consumo	<u>0</u>	<u>0</u>	<u>4</u>	<u>0</u>	<u>0</u>	<u>0</u>	<u>0</u>	<u>0</u>	<u>0</u>	<u>0</u>	<u>0</u>	<u>0</u>	<u>8</u>	<u>0</u>	-	±
Bienes no duraderos	-	-	0	-	-	-	-	-	-	-	-	-	2	-	-	+
Bienes duraderos	-	-	4	-	-	-	-	-	-	-	-	-	6	-	-	+
Materias primas e insumos	<u>0</u>	<u>0</u>	<u>0</u>	<u>0</u>	<u>0</u>	<u>0</u>	<u>0</u>	<u>0</u>	<u>0</u>	<u>0</u>	<u>0</u>	<u>0</u>	<u>141</u>	<u>0</u>	-	±
Combustibles-lubricantes	-	-	0	-	-	-	-	-	-	-	-	-	5	-	-	+
Materias para agricultura	-	-	0	-	-	-	-	-	-	-	-	-	0	-	-	-
Materias para industria	-	-	0	-	-	-	-	-	-	-	-	-	136	-	-	+
Bienes de Capital	<u>1</u>	<u>0</u>	<u>248</u>	<u>3</u>	<u>0</u>	<u>0</u>	<u>0</u>	<u>0</u>	<u>0</u>	<u>0</u>	<u>0</u>	<u>0</u>	<u>120</u>	<u>0</u>	<u>(100,0)</u>	±
Materiales de construcción	1	-	19	-	-	-	-	-	-	-	-	-	20	-	<u>(100,0)</u>	+
Bienes para la agricultura	-	-	0	1	-	-	-	-	-	-	-	-	0	-	-	-
Bienes para la industria	-	-	229	-	-	-	-	-	-	-	-	-	99	-	-	+
Equipos de transporte	-	-	0	2	-	-	-	-	-	-	-	-	1	-	-	+
Otros Bienes (Donaciones)	-	-	0	-	-	-	-	-	-	-	-	-	-	-	-	-

Fuente: Aduana de Pucallpa

UCAYALI: EXPORTACIONES FOB POR LA ADUANA DE PUCALLPA 2000 - 2001

(Miles de U.S. Dólares)

	2000		TOTAL 2000	2001											Var.% 2001/2000	
	Nov.	Dic.		Ene.	Feb.	Mar.	Abr.	May.	Jun.	Jul.	Ago.	Sep.	Oct.	Nov.	Nov.	Ene.-Nov.
Total Exportaciones	104	0	462	0	0	0	0	0	0	0	0	0	0	0	(100,0)	(100,0)
Semillas de Pijuayo	-	-	0	-	-	-	-	-	-	-	-	-	-	-	-	-
Frutas Frescas	-	-	0	-	-	-	-	-	-	-	-	-	-	-	-	-
Tubérculos y Hortalizas	-	-	0	-	-	-	-	-	-	-	-	-	-	-	-	-
Otros productos	-	-	0	-	-	-	-	-	-	-	-	-	-	-	-	-
Equipo y accesorios	104	-	462	-	-	-	-	-	-	-	-	-	-	-	-	+

Fuente: Aduana de Pucallpa

UCAYALI: RECAUDACION TRIBUTARIA 2000 - 2001

(Miles de nuevos soles)

	2000		TOTAL 2000	2 0 0 1											Var.% 2001/2000	
	Nov.	Dic.		Ene.	Feb.	Mar.	Abr.	May.	Jun.	Jul.	Ago.	Sep.	Oct	Nov	Nov	Ene.-Nov.
Total Recaudación	<u>13 726</u>	<u>3 334</u>	<u>104 327</u>	<u>8 186</u>	<u>6 193</u>	<u>7 762</u>	<u>7 653</u>	<u>7 836</u>	<u>6 920</u>	<u>8 725</u>	<u>8 944</u>	<u>9 158</u>	<u>8 171</u>	<u>7 307</u>	<u>(46,8)</u>	<u>(14,0)</u>
Ingresos Tributarios	<u>13 676</u>	<u>3 242</u>	<u>102 011</u>	<u>8 145</u>	<u>6 123</u>	<u>7 685</u>	<u>7 609</u>	<u>7 794</u>	<u>6 882</u>	<u>8 676</u>	<u>8 867</u>	<u>9 094</u>	<u>8 124</u>	<u>7 251</u>	<u>(47,0)</u>	<u>(12,7)</u>
Impuesto a la Renta	2 664	1 833	28 361	2 279	2 036	2 341	2 707	2 034	1 741	1 997	2 288	2 097	2 287	2 277	(14,5)	(9,2)
Impuesto a las importaciones	16	19	348	32	3	27	3	4	10	0	7	5	32	15	(6,3)	(58,1)
Impuesto General a las Ventas	596	688	14 223	550	761	473	479	685	1 487	924	924	931	919	659	10,6	(35,0)
Impuesto Selectivo al Consumo	10 012	376	54 069	4 683	2 596	4 206	3 809	4 443	3 063	5 126	4 963	5 474	4 235	3 804	(62,0)	(13,6)
Otros ingresos tributarios	388	326	5 010	601	727	638	611	628	581	629	685	587	651	496	27,8	45,9
Ingresos No Tributarios	<u>50</u>	<u>92</u>	<u>2 316</u>	<u>41</u>	<u>70</u>	<u>77</u>	<u>44</u>	<u>42</u>	<u>38</u>	<u>49</u>	<u>77</u>	<u>64</u>	<u>47</u>	<u>56</u>	<u>12,0</u>	<u>(72,8)</u>

Fuente: SUNAT, SUNAD.

UCAYALI: SALDO DE LOS DEPOSITOS TOTALES DEL SISTEMA FINANCIERO DE PUCALLPA 2000 - 2001

(Miles de nuevos soles)

	2000		2001										Var. %		
	Nov.	Dic.	Ene.	Feb.	Mar.	Abr.	May.	Jun.	Jul.	Ago.	Sep	Oct	Nov	Mes	Anual
TOTAL SISTEMA FINANCIERO	<u>136 421</u>	<u>142 268</u>	<u>137 028</u>	<u>138 452</u>	<u>128 874</u>	<u>127 041</u>	<u>132 281</u>	<u>128 430</u>	<u>128 970</u>	<u>126 743</u>	<u>125 148</u>	<u>130 833</u>	<u>123 288</u>	(5,8)	(9,6)
A. EMPRESAS BANCARIAS	<u>136 421</u>	<u>142 268</u>	<u>137 028</u>	<u>138 452</u>	<u>128 874</u>	<u>127 041</u>	<u>132 281</u>	<u>128 430</u>	<u>128 970</u>	<u>126 743</u>	<u>125 133</u>	<u>130 797</u>	<u>123 215</u>	(5,8)	(9,7)
Continental	70 924	72 686	70 246	78 550	75 974	75 476	74 002	69 209	72 167	70 598	71 837	73 343	69 438	(5,3)	(2,1)
Crédito	59 505	64 488	61 273	54 731	48 138	45 948	49 939	50 601	49 114	48 615	47 345	50 287	48 671	(3,2)	(18,2)
Interbank	4 677	4 110	3 803	3 336	3 686	4 449	6 517	6 323	6 357	5 331	4 687	5 125	3 214	(37,3)	(31,3)
Trabajo	859	878	786	930	825	916	867	885	947	936	959	958	976	1,8	13,5
Nación	456	107	920	905	252	252	957	1 412	385	1 263	305	1 083	917	(15,3)	101,1
B. EMPRESAS NO BANCARIAS	=	=	=	=	=	=	=	=	=	=	<u>15</u>	<u>36</u>	<u>72</u>	=	=
C. M. Maynas	-	-	-	-	-	-	-	-	-	-	-	15	36	-	-

Fuente: Empresas Financieras

UCAYALI: SALDOS DE DEPOSITOS DEL SISTEMA FINANCIERO DE PUCALLPA, SEGÚN TIPO 2000 - 2001

(Miles de nuevos soles)

	2000		2001											Var. %	
	Nov.	Dic.	Ene.	Feb.	Mar.	Abr.	May.	Jun.	Jul.	Ago.	Sep.	Oct.	Nov.	Mes	Anual
TOTAL DEPOSITOS	<u>136 421</u>	<u>142 268</u>	<u>137 028</u>	<u>138 452</u>	<u>128 874</u>	<u>127 041</u>	<u>132 281</u>	<u>128 430</u>	<u>128 970</u>	<u>126 743</u>	<u>125 148</u>	<u>130 833</u>	<u>123 288</u>	<u>(5,8)</u>	<u>(9,6)</u>
A. DEPOSITOS A LA VISTA	<u>51 336</u>	<u>52 371</u>	<u>52 037</u>	<u>54 260</u>	<u>45 458</u>	<u>46 577</u>	<u>47 640</u>	<u>46 562</u>	<u>46 809</u>	<u>44 971</u>	<u>45 562</u>	<u>49 380</u>	<u>46 478</u>	<u>(5,9)</u>	<u>(9,5)</u>
Empresas Bancarias	50 880	52 264	51 116	53 355	45 207	46 326	46 683	45 150	46 424	43 708	45 257	48 297	45 561	(5,7)	(10,5)
Empresas No Bancarias	-	-	-	-	-	-	-	-	-	-	-	-	-	-	-
Banco de la Nación	456	107	920	905	252	252	957	1 412	385	1 263	305	1 083	917	(15,3)	101,1
B. DEPOSITOS DE AHORRO	<u>42 521</u>	<u>45 828</u>	<u>42 857</u>	<u>43 387</u>	<u>42 939</u>	<u>39 533</u>	<u>43 081</u>	<u>41 261</u>	<u>42 222</u>	<u>41 907</u>	<u>39 460</u>	<u>43 598</u>	<u>39 791</u>	<u>(8,7)</u>	<u>(6,4)</u>
Empresas Bancarias	42 521	45 828	42 857	43 387	42 939	39 533	43 081	41 261	42 222	41 907	39 447	43 565	39 735	(8,8)	(6,6)
Empresas No Bancarias	-	-	-	-	-	-	-	-	-	-	13	34	56	-	-
Banco de la Nación	-	-	-	-	-	-	-	-	-	-	-	-	-	-	-
C. DEPOSITOS A PLAZO	<u>42 564</u>	<u>44 069</u>	<u>42 134</u>	<u>40 806</u>	<u>40 477</u>	<u>40 931</u>	<u>41 559</u>	<u>40 607</u>	<u>39 939</u>	<u>39 865</u>	<u>40 125</u>	<u>37 854</u>	<u>37 018</u>	<u>(2,2)</u>	<u>(13,0)</u>
Empresas Bancarias	42 564	44 069	42 134	40 806	40 477	40 931	41 559	40 607	39 939	39 865	40 123	37 852	37 002	(2,2)	(13,1)
Empresas No Bancarias	-	-	-	-	-	-	-	-	-	-	2	2	16	-	-
Banco de la Nación	-	-	-	-	-	-	-	-	-	-	-	-	-	-	-

Fuente: Empresas Financieras

UCAYALI: SALDO DE DEPOSITOS DEL SISTEMA FINANCIERO DE PUCALLPA, SEGÚN MONEDAS 2000 - 2001

(Miles de nuevos soles)

	2000		2001											Var. %	
	Nov.	Dic.	Ene.	Feb.	Mar.	Abr.	May.	Jun.	Jul.	Ago.	Sep.	Oct.	Nov.	Mes	Annual
TOTAL DEPOSITOS	<u>136 421</u>	<u>142 268</u>	<u>137 028</u>	<u>138 452</u>	<u>128 874</u>	<u>127 041</u>	<u>132 281</u>	<u>128 430</u>	<u>128 970</u>	<u>126 743</u>	<u>125 148</u>	<u>130 833</u>	<u>123 288</u>	<u>(5,8)</u>	<u>(9,6)</u>
A. MONEDA NACIONAL	<u>62 916</u>	<u>66 570</u>	<u>63 049</u>	<u>65 209</u>	<u>57 705</u>	<u>58 674</u>	<u>59 839</u>	<u>56 012</u>	<u>55 829</u>	<u>57 343</u>	<u>54 581</u>	<u>55 796</u>	<u>57 095</u>	<u>2,3</u>	<u>(9,3)</u>
Depósitos Vista	42 949	45 747	46 563	48 346	39 744	40 779	40 369	38 388	36 368	36 888	35 217	36 781	36 377	(1,1)	(15,3)
Depósitos de Ahorro	15 388	16 153	13 082	13 553	14 555	14 639	16 171	14 348	16 176	17 012	15 770	15 401	16 116	4,6	4,7
Depósitos a Plazo	4 579	4 671	3 403	3 310	3 406	3 257	3 299	3 276	3 285	3 443	3 594	3 614	4 602	27,3	0,5
B. MONEDA EXTRANJERA	<u>73 505</u>	<u>75 698</u>	<u>73 980</u>	<u>73 243</u>	<u>71 169</u>	<u>68 367</u>	<u>72 443</u>	<u>72 418</u>	<u>73 141</u>	<u>69 400</u>	<u>70 567</u>	<u>75 037</u>	<u>66 193</u>	<u>(11,8)</u>	<u>(9,9)</u>
Depósitos Vista	8 387	6 625	5 473	5 914	5 714	5 799	7 070	8 174	10 442	8 083	10 346	12 599	10 101	(19,8)	20,4
Depósitos de Ahorro	27 134	29 675	29 775	29 833	28 384	24 894	27 113	26 913	26 045	24 895	23 690	28 197	23 676	(16,0)	(12,7)
Depósitos a Plazo	37 984	39 398	38 731	37 495	37 071	37 675	38 260	37 331	36 654	36 422	36 532	34 241	32 417	(5,3)	(14,7)

Fuente: Empresas Financieras

UCAYALI: SALDO DE LAS COLOCACIONES TOTALES DEL SISTEMA FINANCIERO DE PUCALLPA 2000 - 2001

(Miles de nuevos soles)

	2000		2 0 0 1										Var. %		
	Nov.	Dic.	Ene.	Feb.	Mar.	Abr.	May.	Jun.	Jul.	Ago.	Sep	Oct	Nov	Mes	Annual
<u>TOTAL SISTEMA BANCARIO</u>	<u>95 307</u>	<u>97 941</u>	<u>93 339</u>	<u>93 032</u>	<u>92 097</u>	<u>94 612</u>	<u>91 549</u>	<u>87 359</u>	<u>88 858</u>	<u>82 312</u>	<u>83 130</u>	<u>79 769</u>	<u>81 863</u>	<u>2,6</u>	<u>(14,1)</u>
Continental	31 991	32 898	29 491	29 668	30 840	29 532	29 349	26 040	25 127	24 882	23 673	23 041	24 707	7,2	(22,8)
Crédito	29 455	30 360	29 055	28 111	27 309	26 749	26 698	26 510	28 331	27 017	27 356	25 999	25 258	(2,8)	(14,2)
Interbank	18 775	19 583	19 809	20 369	19 182	23 823	21 434	20 910	21 357	16 532	18 311	16 665	17 083	2,5	(9,0)
Trabajo	15 086	15 100	14 984	14 883	14 766	14 508	14 067	13 899	14 043	13 881	13 791	14 064	14 815	5,3	(1,8)
<u>TOTAL SISTEMA NO BANCARIO</u>	<u>=</u>	<u>=</u>	<u>=</u>	<u>=</u>	<u>=</u>	<u>=</u>	<u>=</u>	<u>=</u>	<u>=</u>	<u>=</u>	<u>147</u>	<u>449</u>	<u>764</u>	<u>=</u>	<u>=</u>
C. M. Maynas	-	-	-	-	-	-	-	-	-	-	147	449	764	-	-
<u>TOTAL SISTEMA FINANCIERO</u>	<u>95 307</u>	<u>97 941</u>	<u>93 339</u>	<u>93 032</u>	<u>92 097</u>	<u>94 612</u>	<u>91 549</u>	<u>87 359</u>	<u>88 858</u>	<u>82 312</u>	<u>83 277</u>	<u>80 218</u>	<u>82 627</u>	<u>3,0</u>	<u>(13,3)</u>
Moneda Nacional	44 365	46 367	45 048	44 564	45 078	42 221	42 800	41 613	41 020	40 268	40 861	41 583	42 963	3,3	(3,2)
Moneda Extranjera	50 942	51 574	48 291	48 467	47 019	52 390	48 748	45 746	47 838	42 044	42 416	38 635	39 664	2,7	(22,1)

Fuente: Empresas Financieras

UCAYALI : RATIO DE CARTERA PESADA DEL SISTEMA FINANCIERO 2000 - 2001
(EN PORCENTAJE)

	2.000		2 0 0 1										
	Nov.	Dic.	Ene.	Feb.	Mar.	Abr.	May.	Jun.	Jul.	Ago.	Sep.	Oct.	Nov.
<u>A. EMPRESAS BANCARIAS</u>	<u>15,6</u>	<u>15,1</u>	<u>17,0</u>	<u>18,4</u>	<u>19,5</u>	<u>19,6</u>	<u>22,5</u>	<u>22,0</u>	<u>20,2</u>	<u>21,9</u>	<u>19,0</u>	<u>17,6</u>	<u>17,7</u>
Continental	4,8	5,1	5,7	7,5	10,1	10,2	11,2	12,0	12,2	12,0	8,8	2,7	7,7
Crédito	35,0	33,4	38,1	41,7	40,9	46,2	46,5	45,8	42,0	43,8	38,7	40,7	38,8
Interbank	13,5	12,8	12,4	12,4	16,0	10,7	20,1	15,8	11,3	15,6	14,0	13,8	13,3
Banco del Trabajo	3,5	3,5	4,1	4,1	4,2	4,2	4,4	4,4	4,3	4,4	4,4	4,3	4,1
<u>B. SISTEMA NO BANCARIO</u>	<u>-</u>	<u>-</u>	<u>-</u>	<u>-</u>	<u>-</u>	<u>-</u>	<u>-</u>	<u>-</u>	<u>-</u>	<u>-</u>	<u>-</u>	<u>-</u>	<u>-</u>
Caja Municipal	-	-	-	-	-	-	-	-	-	-	-	-	0,1

Fuente: Empresas Financieras