

PRESENTACIÓN

En junio del 2001, el Índice General de Precios al Consumidor de la ciudad de Pucallpa (IPC) registró una disminución de 0,31 por ciento, la tercera caída mensual en lo que va del año, con lo cual la inflación del semestre alcanzó una tasa de 0,43 por ciento y la de los últimos 12 meses se ubicó en 2,79 por ciento. La variación negativa del IPC se atribuye a los menores precios del grupo Alimentos y Bebidas (-0,90 por ciento), ya que los demás grupos mostraron evolución contraria, con excepción de Vestido y Calzado que no registró variación alguna.

En junio, el promedio del tipo de cambio venta en el mercado bancario fue de S/. 3,53 por dólar, menor en 1,9 por ciento con relación al promedio del mayo (S/. 3,56 por dólar). En términos reales, el tipo de cambio registró una apreciación de 2,6 por ciento, como resultado de la apreciación nominal (-1,9 por ciento) y la evolución de la inflación doméstica (-0,06 por ciento) y externa (-0,9 por ciento).

Durante junio la producción sectorial del departamento evolucionó de la siguiente manera con respecto a similar mes del 2000: creció la actividad pecuaria (42,1 por ciento), pesquera (78,3 por ciento), extracción de hidrocarburos (1,4 por ciento) y turística (2,8 por ciento en arribos y 9,4 por ciento en pernoctaciones). En cambio decreció la producción agropecuaria (-29,2 por ciento) en relación directa al comportamiento del sub sector agrícola (-36,2 por ciento). La actividad manufacturera persiste con señales de recesión, existe mucha capacidad instalada ociosa, habiendo caído la producción de cerveza (-2,6 por ciento) y bebidas gasificadas (-1,9 por ciento), pero se rescata el dinamismo de refinación de petróleo crudo (28,2 por ciento) y de transformación de productos forestales (6,0 por ciento en madera aserrada y 8,9 por ciento en triplay).

En el semestre se registró un comportamiento favorable en la mayor parte de actividades económicas, así, la actividad pecuaria aumentó en 8,6 por ciento, pesquera (8,5 por ciento), extracción de hidrocarburos (1,3 por ciento) y turística (10,8 por ciento en arribos y 18,9 por ciento en pernoctaciones). En contraste, se contrajo la actividad agropecuaria (-20,1 por ciento) que como se explicó obedece al menor producto agrícola (-22,9 por ciento). La actividad manufacturera continúa estancada, habiendo disminuido la producción de cerveza (-9,1 por ciento) y bebidas gaseosas (-8,9 por ciento), no obstante que creció la refinación de derivados de petróleo crudo (0,4 por ciento), madera aserrada (32,0 por ciento) y triplay (3,3 por ciento).

Durante el primer semestre no se realizó intercambio comercial por la Aduana de Pucallpa, los residentes realizan comercio exterior por los puertos y aeropuertos de la costa y, por el puerto fluvial de Iquitos, además de acogerse a la vigencia del Decreto Supremo 015-94-EF que permite el ingreso de productos por otros puertos del país hacia la zona de aplicación del Convenio Aduanero Peruano – Colombiano.

En junio los tributos recaudados para el Tesoro Público en Ucayali ascendieron a S/. 6,92 millones, este nivel representa apenas el 0,3 por ciento del total de ingresos corrientes del país y refleja una caída de S/. 0,36 millones (-7,3 por ciento en términos reales) con relación al nivel de similar mes del año previo. La disminución se produjo por los menores ingresos del impuesto a la renta (S/. 0,41 millones) y del impuesto selectivo al consumo (S/. 0,30 millones). Durante el primer semestre la recaudación de impuestos totalizó un monto de S/. 44,55 millones, inferior en S/. 7,09 millones (-16,4 por ciento en valor real) con respecto a igual periodo del 2000.

En el mes de junio, las colocaciones del Sistema Financiero de **Ucayali** registraron un saldo de S/. 87,4 millones, habiendo disminuido en S/. 4,2 millones (-4,6 por ciento) con respecto al mes anterior, no obstante, dicho saldo representa un incremento de S/. 0,69 millones (0,8 por ciento) referente a junio del año anterior, equivalente a una disminución real de 1,7 por ciento. Al finalizar el primer semestre la cartera pesada incluía S/. 3,1 millones en créditos vencidos y S/. 16,1 millones en proceso de cobranza judicial, haciendo un total de S/. 19,2 millones que equivalían al 22,0 por ciento del total de colocaciones. En cuanto a los depósitos ascendían a S/. 128,43 millones, habiendo disminuido en S/. 3,9 millones (4,1 por ciento) respecto a mayo; y en S/. 8,5 millones respecto a junio del año anterior (-8,5 por ciento en cifras reales).

La tasa de interés preferencial para descuentos a 90 días en moneda nacional registró un promedio de 18,6 por ciento durante junio, menor a la registrada el mes anterior (19,1 por ciento). En moneda extranjera, dicha tasa se situó en 11,1 por ciento, mayor con respecto al promedio del mes anterior (11,0 por ciento). En el mismo periodo, la tasa activa promedio en moneda nacional (TAMN) registró un nivel de 26,1 por ciento, superior al registrado el mes anterior (25,8 por ciento), mientras la de moneda extranjera (TAMEX) se ubicó en 12,2 por ciento, ligeramente inferior al promedio del mes anterior (12,3 por ciento).

II. INFLACIÓN Y TIPO DE CAMBIO

1. Inflación

En junio del 2001, el Índice General de Precios al Consumidor de la ciudad de Pucallpa (IPC) registró una disminución de 0,31 por ciento, la tercera caída mensual en lo que va del año, con lo cual la inflación del semestre alcanzó una tasa de 0,43 por ciento y la de los últimos 12 meses se ubicó en 2,79 por ciento. La variación negativa del IPC se atribuye a los menores precios del grupo Alimentos y Bebidas (-0,90 por ciento), ya que los demás grupos mostraron evolución contraria, con excepción de la estabilidad del Vestido y Calzado.

En el grupo Alimentos y Bebidas disminuyeron de precio las frutas (-7,85 por ciento), así como pescados y mariscos (-5,43 por ciento) además de carnes y tubérculos, disminuciones que fueron contrarrestadas por el mayor precio de las leguminosas (11,45 por ciento). En el caso de pescados, el menor precio se debe a la abundancia del producto por factores climáticos que favorecieron la pesca continental (vaciante de los ríos). En contraste, cabe indicar que el grupo Alquiler de Vivienda, Combustibles y Electricidad registró el mayor incremento de precios (1,25 por ciento), debido básicamente a la subida del precio de los combustibles (4,16 por ciento).

PUCALLPA: TASA DE INFLACIÓN MENSUAL (Variación porcentual)

	Jun. 2000	Jun. 2001	Ene.-Jun. 2000	Ene.-Jun. 2001
Índice General	0,07	-0,31	2,86	0,43
Alim. Y Bebidas	0,10	-0,90	3,46	-0,76
Vestido y Calzado	0,17	0,00	2,98	4,00
Alq. Viv. Comb. Ele.	-0,41	1,25	2,33	1,62
Mueb. Ens. Y Man.	0,12	0,14	0,65	0,70
Cuid. Consv. Salud	0,70	0,87	5,13	8,42
Transp. Y Comunc.	0,00	0,17	1,02	0,37
Esparc. Div. Serv.	0,00	0,57	2,33	2,33
Otros Bs. Y Ss.	0,39	0,14	1,54	1,98

Fuente: Oficina Departamental de Estadística e Informática de Ucayali

2. Tipo de Cambio

En junio, el promedio del tipo de cambio venta en el mercado bancario fue de S/. 3,53 por dólar, menor en 1,9 por ciento con relación al promedio del mayo (S/. 3,56 por dólar). Con este resultado, la depreciación de los doce últimos meses fue de 1,3 por ciento y, la del semestre de 0,3 por ciento. En términos reales, se registró una apreciación de 2,6 por ciento, debido a la evolución de la inflación interna (0,06 por ciento) y externa (0,8 por ciento).

TIPO DE CAMBIO Y DEVALUACIÓN

	Tipo Cambio Nominal 1/				Índice del Tipo de Cambio Real Var.% Mens.	
	Compra	Venta	Var.% Mens.	Var.% 12 Meses	Bilateral 2/	Multilateral 3/
1998	2,922	2,929		10,0		
1999	3,402	3,384		15,5		
2000	3,487	3,490		3,11		
Junio	3,485	3,489	-0,5	4,4	0,0	0,7
Julio	3,479	3,482	-0,2	4,7	-0,5	-0,8
Agosto	3,476	3,479	-0,1	3,4	-0,6	-1,4
Setiembre	3,484	3,486	0,2	1,9	0,2	-0,8
Octubre	3,499	3,502	0,4	0,8	0,4	-0,4
Noviembre	3,527	3,530	0,8	1,3	0,8	0,8
Diciembre	3,518	3,521	-0,3	1,0	-0,5	-0,4
2001	3,524	3,527		1,1		
Enero	3,521	3,524	0,1	0,6	0,5	0,6
Febrero	3,527	3,530	0,2	2,1	0,3	-0,5
Marzo	3,519	3,521	-0,3	2,2	-0,5	-1,7
Abril	3,557	3,560	1,1	2,3	1,8	0,8
Mayo	3,598	3,602	1,2	2,8	1,6	1,0
Junio	3,529	3,533	-1,9	1,3	-1,7	-2,6

1/ Corresponde al Tipo de Cambio Promedio de la S.B.S.

2/ Considera el índice de precios de los Estados Unidos de América. Mide el grado de depreciación real (base 1994 =100)

3/ Considera los índices de nuestros 20 principales socios comerciales. Mide el grado de depreciación real (base 1994 =100)

II. PRODUCCIÓN SECTORIAL

1. Producción Agropecuaria

Durante junio el clima se presentó con algunas precipitaciones pluviales y pequeñas anomalías que no afectaron a los cultivos en sus diferentes fases de desarrollo, dándose condiciones normales para las labores de cosecha y siembra. El río Ucayali presentó a lo largo del mes un nivel descendente en su caudal, inferior al registro histórico mensual y al ocurrido en junio del año anterior.

El Valor Bruto de la Producción Agropecuaria mensual (a precios de 1994) continúa la tendencia negativa iniciada en julio del año anterior, esta vez cayó en 29,2 por ciento con respecto a igual indicador del año anterior. Este comportamiento es resultado principalmente de la pérdida de dinamismo del subsector agrícola (-36,2 por ciento), el cual aporta más del 80 por ciento del PBI agropecuario. En cambio, el subsector pecuario experimentó un incremento de 42,1 por ciento, contrarrestando en parte la caída del producto agrícola.

El deterioro del producto agrícola se explica por que hubo una menor producción de los cultivos más representativos del departamento como plátano y yuca (-37,1 y -49,7 por ciento, respectivamente), a los que se sumó la contracción registrada en caña de azúcar y algunos frutales como el naranjo y papayo. Cabe indicar que la producción de yuca se vio afectada por menor rendimiento y menor área cosechada. Por el contrario, aumentó la producción de maíz amarillo duro por mayor rendimiento dado que se cosechó una superficie menor.

Referente a las siembras, en junio se instalaron 4 044 hectáreas, superficie inferior en 43,9 por ciento respecto a la registrada el mismo mes del año anterior, debido a que disminuyeron las siembras de los cultivos de mayor importancia regional (plátano y yuca, maíz amarillo y arroz). El avance de siembras de la campaña 2000/2001 disminuyó en 11,3 por ciento referente a similar registro de la campaña anterior, tras registrarse decaimiento en todos los cultivos representativos, con excepción del plátano (60,9 por ciento).

El sector pecuario continúa mostrando dinamismo, su crecimiento mensual deviene de una mayor producción de carne (45,3 por ciento) principalmente de la crianza de aves (172,9 por ciento), puesto que las demás especies cayeron. A ello se suma la mayor producción de leche (1,4 por ciento) y huevos (77,8 por ciento).

El PBI agropecuario del primer semestre disminuyó en 20,1 por ciento con respecto al de igual periodo del 2000, debido al menor producto agrícola (-22,9 por ciento), contrarrestado en parte por el crecimiento del correspondiente a pecuario (8,6 por ciento). En el primer caso, debido básicamente a la menor producción de plátano y yuca (-20,1 y -35,5 por ciento, respectivamente) además de caña de azúcar (-44,7 por ciento). El incremento del producto pecuario se atribuye a carnes (6,0 por ciento) específicamente de la especie aves (33,3 por ciento); así como a leche (148,6 por ciento) y huevos (40,8 por ciento).

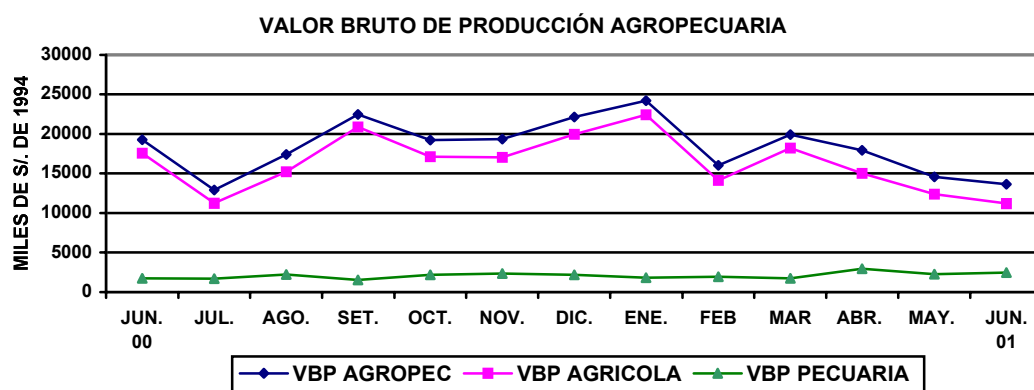

UCAYALI: PRODUCCIÓN AGRÍCOLA DE PRINCIPALES CULTIVOS

	PRODUCCIÓN (TM)				SIEMBRAS (HA)			
	Jun. 2000	Jun. 2001	Ene.-Jun. 2000	Ene.-Jun. 2001	Jun. 2000	Jun. 2001	Ago.-Jun. 1999-2000	Ago.-Jun. 2000-2001
Total	58 316	35 686	403 009	307 923	7 204	4 044	46 768	41 491

Arroz cáscara	342	199	8 201	8 178	983	851	8 842	7 526
Frijol grano seco	14	35	26	89	820	399	2 255	1 924
Frijol Chiclayo	10	69	125	181	723	441	2 255	1 458
Plátano	27 671	17 392	164 100	131 197	525	198	4 759	7 660
Yuca	9 627	4 847	68 794	44 351	1 114	574	7 052	5 554
Limón	2 122	902	14 354	9 032	30	8	238	126
Naranja	2 599	1 547	14 356	10 527	17	13	253	149
Papaya	1 818	1 241	11 692	8 141	92	22	593	970
Mandarina	741	620	4 191	2 930	20	35	183	115
Piña	711	139	5 963	4 489	10	9	343	453
Mango	0	0	906	931	2	3	119	54
Tomate	32	0	308	199	31	35	139	108
Sandía	0	17	34	173	178	83	407	400
Cocotero	663	359	5 174	2 979	25	7	110	116
Maní	13	2	537	254	378	108	1 497	555
Caña de azúcar	4 560	2 523	30 300	20 878	89	32	844	1 484
Maíz amarillo D.	421	542	11 284	13 227	1407	836	9 060	7 544
Palma aceitera	963	777	4 640	7 325	187	50	351	233
Cacao	50	142	196	289	17	6	405	211
Café	176	194	516	605	32	11	587	122
Aguaje	2 174	1 600	24 005	19 600	20	18	314	110
Camu camu	8	4	57	152	7	11	314	228
Pijuayo fruto	417	363	5 555	4 567	8	7	134	107
Pijuayo palmito	0	50	2 264	387	11	0	165	75
Otros	3 184	2 124	25 434	17 243	479	292	5 551	4 211

Fuente: Oficina de Información Agraria Ucayali.

UCAYALI: PRODUCCIÓN PECUARIA (Toneladas)

	Jun. 2000	Jun. 2001	Ene.-Jun.2000	Ene.-Jun.2001
TOTAL	632	904	4 095	4 990
Carne	443	645	3 355	3 555
Huevos	89	158	376	529
Leche	100	101	364	906

Fuente: Oficina de Información Agraria

2. Producción Pesquera

En junio el desembarque de pescado para consumo humano alcanzó las 1 165 T.M., volumen que experimentó un sustantivo incremento de 78,3 por ciento con respecto al registrado el mismo mes del año anterior, debido a que los factores climáticos continúan facilitando la pesca continental (vaciante de los ríos), lo que influyó tanto en un mayor desembarque de pescado fresco (52,5 por ciento) cuanto de seco salado (86,8 por ciento).

De enero a junio se desembarcaron 5 471 T.M. de pescado, superando en 8,5 por ciento al nivel alcanzado en el mismo periodo del año anterior. Este incremento estuvo influenciado principalmente por el comportamiento del desembarque de pescado seco salado, cuyo volumen representó el 77 por ciento del total desembarcado y mostró un crecimiento de 5,0 por ciento y, en menor medida por el estado fresco que creció en 22,0 por ciento. Entre las especies capturadas en mayor volumen durante el periodo figuran el boquichico (19,1 por ciento), doncella (15,2 por ciento) y dorado (14,9 por ciento).

UCAYALI: PRODUCCIÓN PESQUERA (Toneladas)

	Jun. 2000	Jun. 2001	Ene.-Jun.2000	Ene.-Jun.2001
Total	654	1 165	5 042	5 471
Fresco	162	246	1 039	1 267
Seco salado	492	919	4 003	4 204

Fuente: Dirección Regional de Pesquería

3. Producción de Hidrocarburos

Durante junio del 2001, la extracción de hidrocarburos líquidos en los yacimientos administrados por las empresas The Maple Gas Corporation y Aguaytia Energy del Perú ascendió a 134 669 barriles, registrando un

pequeño crecimiento de 1,4 por ciento con respecto a igual mes del año anterior, como resultado de la mayor actividad del lote 31-C (LGN y COND) al experimentar un incremento de 2,8 por ciento, no obstante el lote 31-B Maquia, segundo en volumen de producción, registró una caída de 6,7 por ciento, así como también el 31-D Aguas calientes (-12,6 por ciento). Cabe precisar que el volumen extraído del lote 31-C (LGN y COND) representó el 88,7 por ciento de la extracción total de hidrocarburos líquidos.

La extracción de hidrocarburos líquidos acumulada durante el primer semestre sumó 787 557 barriles, incrementándose en apenas 1,3 por ciento a la registrada en similar periodo del año anterior. En este lapso, los lotes 31-D Aguas calientes y 31-C (LGN y COND) aumentaron su producción en 20,2 y 2,6 por ciento, respectivamente; mientras que el 31-B Maquia mostró un comportamiento contrario (-16,5 por ciento).

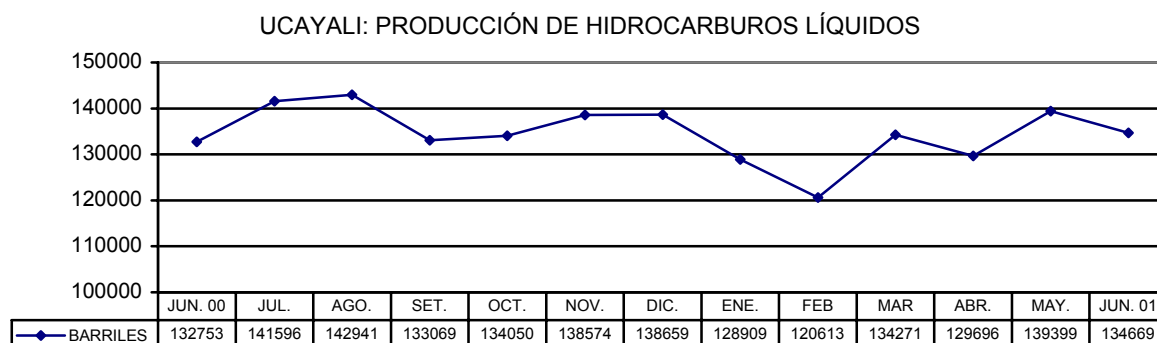

**UCAYALI: PRODUCCIÓN DE HIDROCARBUROS LÍQUIDOS
(Barriles)**

	Jun. 2000	Jun. 2001	Ene.-Jun. 2000	Ene.-Jun. 2001
TOTAL	132 753	134 669	777 226	787 557
31-B Maquia	11 907	11 105	70 211	58 647
31-D Aguas Calientes	4 627	4 042	20 324	24 437
31 C (LGN)	116 142	119 382	684 785	704 008
31 C (COND)	77	140	1 906	465

Fuente: Perúpetro S.A.

4. Producción Manufacturera

En junio del 2001, las principales ramas industriales mostraron diferente comportamiento con respecto a junio del 2000, por un lado, disminuyó la producción de cerveza (-2,6 por ciento) y de bebidas gasificadas (-1,9 por ciento), en tanto que se incrementó la transformación de productos forestales (6,2 por ciento) y la refinación de petróleo crudo (28,2 por ciento). La producción del primer semestre registró el mismo comportamiento, es decir, cayó la producción de cerveza (-9,1 por ciento) y gaseosas (-8,9 por ciento), mientras se incrementó la transformación de productos forestales (27,4 por ciento) y la fabricación de combustibles (0,4 por ciento).

La producción de cerveza volvió a disminuir en el mes de junio, esta vez cayó en 2,6 por ciento con respecto al nivel alcanzado en similar mes del 2000, debido a que la empresa cervecera viene trabajando por debajo de su capacidad instalada (71 por ciento), habiendo bajado sustancialmente la producción de la marcas Cristal y en menor medida San Juan, debido a la limitada demanda interna, lo cual repercutió en las ventas de la empresa (-14,2 por ciento). Las ventas estacionales por la fiesta patronal de San Juan no fueron las esperadas debido a la recesión económica general; sin embargo, la disminución del impuesto selectivo al consumo específico que se dio la última semana de junio constituye una alentadora medida para esta industria. En el primer semestre, la producción y las ventas de cerveza disminuyeron frente a igual periodo del 2000 en 9,1 y 9,6 por ciento, respectivamente.

La fabricación de bebidas gasificadas continúa en estado recesivo, habiendo caído en 1,9 por ciento con relación al nivel de junio del año anterior, debido al menor desenvolvimiento de las principales empresas regionales por dificultades financieras y menor uso de su capacidad instalada. Lo mismo ocurrió con los

volúmenes de venta que cayeron en 5,9 por ciento con respecto a junio del año anterior. La producción de bebidas gasificadas del primer semestre registró una contracción de 8,9 por ciento relativo al período comparable del año anterior, pese a que algunas empresas regionales están produciendo Kola Real por contratos de maquila. Los volúmenes de venta también cayeron en 9,8 por ciento.

En cambio, la rama de refinados de petróleo experimentó un incremento sustancial de 28,2 por ciento con respecto a junio del 2000, lo cual se debió principalmente a la mayor demanda interna, puesto que la venta de combustibles creció en 7,2 por ciento. Los puntos de venta Maple que incrementaron sus ventas fueron Lima y Huancayo, atenuadas en parte por las menores ventas en Pucallpa y Huanuco. Durante el primer semestre la producción de combustibles registró un ligero incremento de 0,4 por ciento debido a la recuperación que experimentó el segundo trimestre. En contraste, la venta de combustibles cayó en 7,4 por ciento.

La transformación de productos forestales también se dinamizó, siendo Lima su principal mercado. Los principales derivados como madera aserrada y triplay registraron incrementos de 5,6 y 8,9 por ciento, respectivamente, con relación a junio del 2000. En el caso del triplay el incremento se debió a las mayores ventas internas, como a más exportaciones. Únicamente el parquet que representa producción en pequeña escala disminuyó en 27,7 por ciento, debido al menor consumo interno y nulas exportaciones. Estos resultados se dieron a pesar del menor abastecimiento de madera en trozas y, recesión del sector construcción, principal demandante. Durante el primer semestre la producción de madera aserrada creció en 32,0 por ciento y la de triplay en 3,3 por ciento; en tanto que cayó la producción de parquet en 23,6 por ciento.

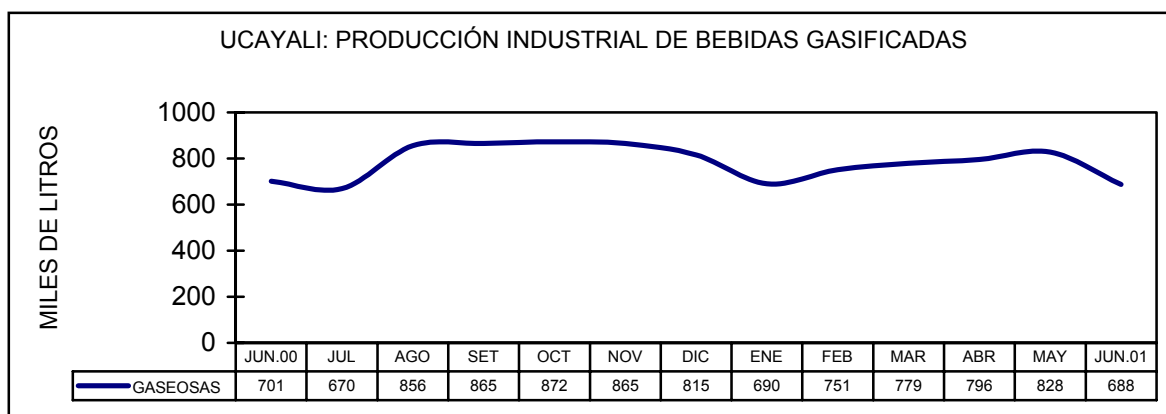
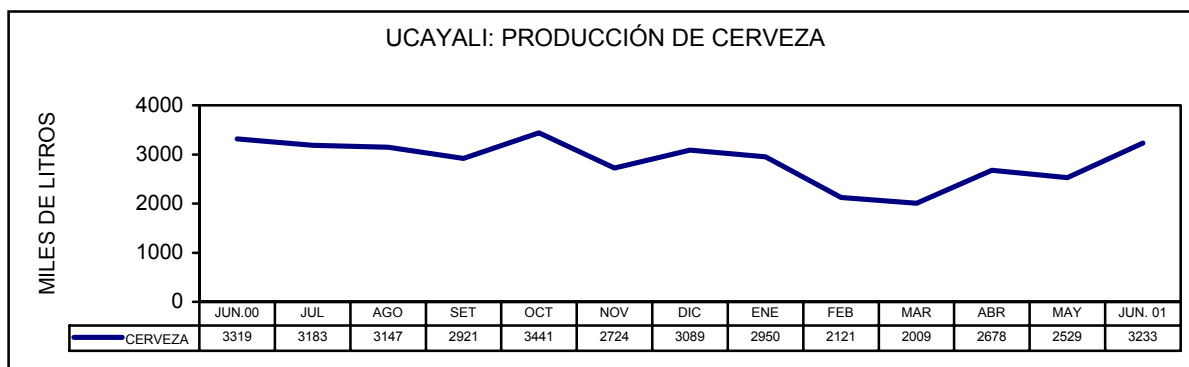

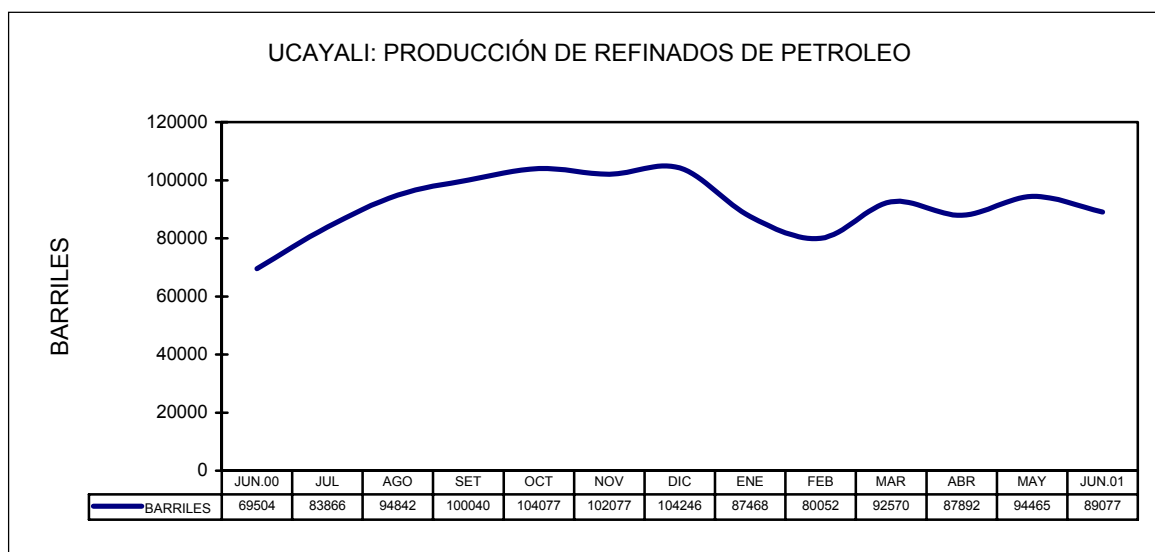

UCAYALI: INDICADORES DE LA PRODUCCIÓN INDUSTRIAL DE LAS PRINCIPALES EMPRESAS

Ramas de actividad	Jun.00	Jun.01	Ene-Jun.00	Ene-Jun.01
Combustibles (barriles)	69 504	89 077	529 448	531 524
Cerveza (Mil litros)	3 319	3 233	17 082	15 520
Bebidas Gaseosas (Mil litros)	701	688	4 975	4 532
Madera aserrada (M3)	15 376	16 291	79 728	105 224
Triplay (M3)	2 326	2 534	13 962	14 422
Parquet (M3)	83	60	520	397

Fuente: Encuesta a empresas y Dirección Regional de Industrias de Ucayali.

5. Turismo

Durante junio la Dirección Regional de Turismo reportó el arribo de 5 201 turistas a los establecimientos de hospedaje de Ucayali, cifra superior en 2,8 por ciento al registro de similar mes del año anterior, lo que representó 144 visitas más. Ello se debió al incremento tanto del turismo interno (0,6 por ciento) cuanto del receptivo (65,9 por ciento). En cuanto al total de pernoctaciones, éstas aumentaron en 9,4 por ciento como resultado tanto del mayor número de pernoctaciones de turistas nacionales (8,0 por ciento) cuanto de extranjeros (28,9 por ciento).

La mayor parte de visitantes extranjeros que arribaron a Pucallpa, procedían de los Estados Unidos, llegando a representar más del 46 por ciento del turismo receptivo. Los turistas sudamericanos llegan en menor número, y proceden de diferentes países entre los que destacan Argentina, Bolivia y Colombia. En cuanto a los visitantes nacionales la mayoría de ellos procede de los departamentos de Lima, Huancayo y Loreto, debido a que Pucallpa es punto céntrico del corredor comercial que existe entre estos departamentos.

El comportamiento durante el primer semestre indica un incremento de 10,8 por ciento en el número de arribos y 18,9 por ciento en el número de pernoctaciones con referencia a igual periodo del año anterior. El periodo promedio de permanencia de los turistas nacionales fue de 2,1 días y 3,1 el de los turistas extranjeros.

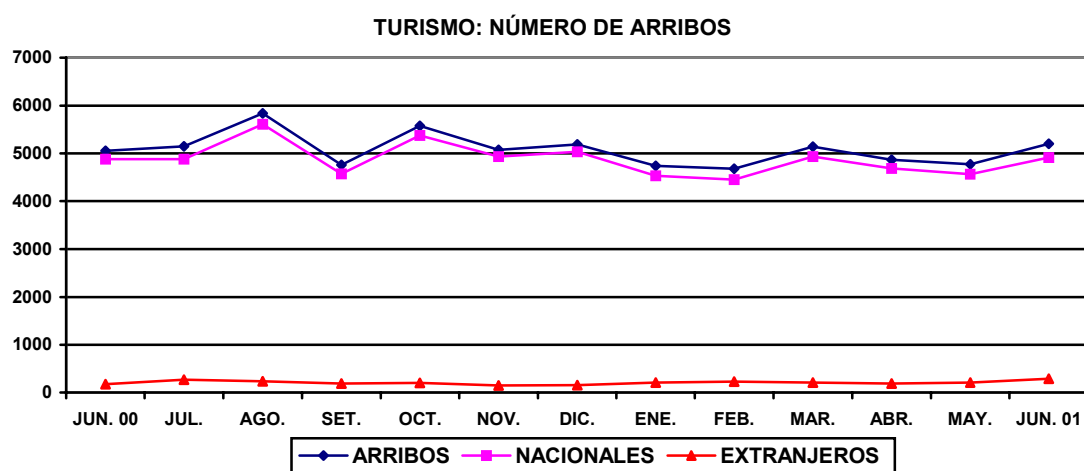

II. SECTOR EXTERNO

1. Exportaciones e Importaciones

La Aduana de Pucallpa no registró operaciones de comercio exterior durante junio, siendo el quinto mes consecutivo que no hay intercambio comercial, debido a que las empresas localizadas en Ucayali utilizan los puertos y aeropuertos de la costa y, también el puerto fluvial de Iquitos. Los importadores residentes se acogen a la vigencia del Decreto Supremo 015-94-EF que permite el ingreso de productos por el Puerto y Aeropuerto del Callao y Puerto de Paita, hacia la zona de aplicación del Convenio Aduanero Peruano – Colombiano.

Las importaciones FOB acumuladas hasta junio se mantienen US\$ 3 mil, monto que involucra compras de bienes capital efectuadas en enero, lo que contrasta con los US\$ 9 mil importados en igual periodo del 2000. Cabe indicar que las exportaciones de triplay y clavos de madera efectuadas en junio quedaron registradas en los puertos y aeropuertos de la costa

ADUANA DE PUCALLPA: EXPORTACIONES E IMPORTACIONES FOB.
(Miles de Dólares)

	Jun. 2000	Jun.2001	Ene. –Jun.2000	Ene.-Jun.2001
Exportaciones	9	0	9	0
- Equipo y acc.petrolero	9	0	9	0
Importaciones	0	0	9	3
- Bienes de consumo	0	0	4	0
- Materias primas	0	0	0	0
- Bienes de capital	0	0	5	3

Fuente: BCRP. - Oficina Principal Lima.

IV. SECTOR FISCAL

1. Recaudación Tributaria

En Ucayali la recaudación de tributos para el Tesoro Público ascendió a S/. 6,92 millones durante junio, este nivel representa apenas el 0,3 por ciento del total de ingresos corrientes del país, habiendo caído en S/. 0,36 millones (-7,3 por ciento en términos reales) con relación a lo recaudado en igual mes del año previo. La disminución se originó en la menor recaudación por impuesto a la renta (S/. 0,41 millones) e impuesto selectivo al consumo (S/. 0,30 millones), y fue atenuada en parte por mayor recaudación del impuesto general a las ventas (S/. 0,28 millones) y otros ingresos tributarios (S/. 0,16 millones).

Los ingresos mensuales por impuesto a la renta totalizaron S/. 1,74 millones, monto menor al de junio del año anterior en S/. 0,41 millones (-21,1 por ciento en nivel real). Esta disminución incorpora los menores ingresos generados por rentas de tercera categoría (-20,7 por ciento) y del régimen de amazonía (-3,8 por ciento), en tanto crecieron los ingresos por rentas de quinta categoría (6,2 por ciento).

La recaudación del impuesto general a las ventas (S/. 1,49 millones) creció en S/. 0,28 millones (20,6 por ciento en nivel real) con respecto a junio del 2000, revirtiendo la tendencia decreciente de meses anteriores. La mejora se debió exclusivamente a los mayores ingresos del gravamen interno, puesto que el gravamen externo y el impuesto a la promoción municipal no generan montos significativos. Por su parte, la recaudación del impuesto selectivo al consumo (S/. 3,06 millones) registró una caída real de 11,2 por ciento con respecto a junio último, equivalente a S/. 0,30 millones; ello se debió al menor recaudo del impuesto a la cerveza, secuela de la menor actividad económica de Cervecería San Juan, además de la disminución del ISC específico a la cerveza, el cual pasó de S/.1,50 por litro a S/. 1,45 por litro (D.S. N° 118-2001-EF del 24 de junio del 2001).

La recaudación derivada de otros ingresos tributarios (S/. 0,58 millones) aumentó en S/. 0,16 millones, lo que representa un incremento real de 33,7 con relación a junio del 2000, este rubro incorpora principalmente los mayores ingresos del régimen especial de fraccionamiento tributario para el Tesoro Público y del impuesto especial de solidaridad (IES).

La recaudación de impuestos acumulada durante el primer semestre totalizó S/. 44,55 millones, inferior en S/. 7,09 millones con respecto al período de referencia del año anterior, equivalente a una disminución real de 16,4 por ciento. Este decaimiento fue generalizado en casi todos los rubros de recaudación, así disminuyeron los ingresos por impuesto general a las ventas en S/. 3,54 millones, el impuesto a la renta en S/. 2,01 millones, así como el impuesto selectivo al consumo en S/. 1,98 millones. Únicamente los otros ingresos tributarios se incrementaron en S/. 0,96 millones.

UCAYALI: RECAUDACIÓN TRIBUTARIA DEL GOBIERNO CENTRAL (Miles de Nuevos Soles)

	Jun.2000	Jun.2001	Ene.-Jun.2000	Ene.-Jun.2001
Total	7 284	6 920	51 645	44 550
Impuesto a la renta	2 153	1 741	15 151	13 138
Impuesto General a las Ventas	1 203	1 487	7 974	4 435
Impuesto Selectivo al Consumo	3 365	3 063	24 781	22 800
Impuestos a la importación	14	10	75	79
Otros ingresos tributarios	424	581	2 827	3 786
Ingresos no tributarios	125	38	837	312

Fuente: SUNAT- Oficina Zonal de Pucallpa y Aduana de Pucallpa.

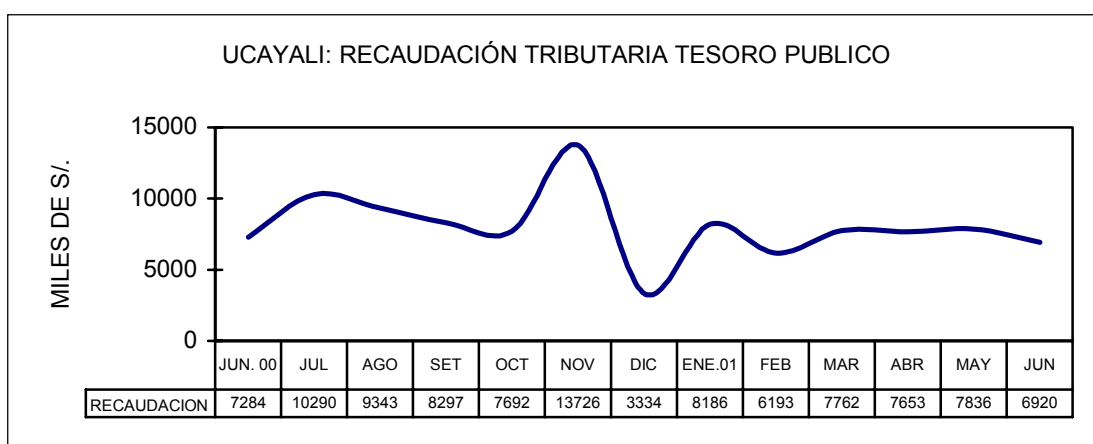

I. CRÉDITO Y LIQUIDEZ

En el Sistema Financiero de Ucayali, tanto el crédito como la liquidez disminuyeron sus saldos durante junio, con respecto al mes anterior, las colocaciones se contrajeron en 4,6 por ciento y en 2,9 por ciento los depósitos. La totalidad de entidades bancarias disminuyeron sus saldos colocados, tanto en moneda nacional como extranjera. En cuanto a la liquidez, con excepción de los depósitos a la vista en moneda extranjera, todas las demás modalidades de depósitos disminuyeron sus saldos.

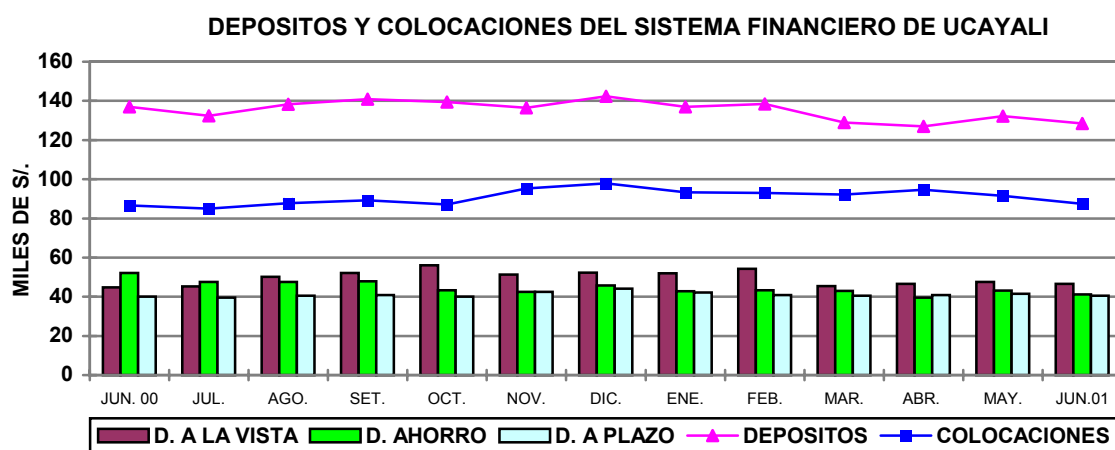

1. Colocaciones

Al finalizar el primer semestre las colocaciones del Sistema Financiero de **Ucayali** registraron un saldo de S/. 87,4 millones, menor en S/. 4,2 millones (-4,6 por ciento) con respecto al mes anterior; no obstante lo cual, representó un crecimiento nominal de S/. 0,69 millones (0,8 por ciento) referente a junio del año anterior, equivalente a una disminución real de 1,7 por ciento. Esta disminución se explica porque los créditos otorgados fueron mínimos frente a las recuperaciones, generando un efecto neto negativo que contrajo las colocaciones en moneda extranjera principalmente (-2,6 por ciento en términos reales), lo mismo en moneda nacional (-0,6 por ciento). Al 30 de junio del presente año, el 52,4 por ciento de las colocaciones constituían créditos en moneda extranjera, a la misma fecha del año anterior su participación era de 54,1 por ciento.

De acuerdo a la información reportada, la participación de las entidades bancarias en el total de colocaciones era la siguiente al finalizar julio: Continental (29,8 por ciento), Crédito (30,4 por ciento), Interbank (23,9 por ciento) y Trabajo (15,9 por ciento).

Al cierre del primer semestre la cartera pesada estaba conformada por S/. 3,1 millones en créditos

vencidos y S/. 16,1 millones en créditos en cobranza judicial, lo que hace un total de S/. 19,2 millones y equivale al 22,0 por ciento de las colocaciones totales. Durante junio la cartera pesada tuvo un comportamiento decreciente, habiendo disminuido respecto al mes anterior en S/. 1,4 millones (-0,5 puntos porcentuales). El porcentaje de morosidad de los créditos en moneda extranjera es considerablemente mayor (36,0 por ciento), al registrado en moneda nacional (6,9 por ciento).

UCAYALI: COLOCACIONES TOTALES DEL SISTEMA FINANCIERO
(Saldos en Miles de Nuevos Soles)

	Jun. 2000	May .2001	Jun. 2001	Var. Real Anual %
Total	86 666	91 549	87 359	-1,7
M. Nacional	40 856	42 800	41 614	-0,6
M. Extranjera	45 810	48 749	45 746	-2,6
Empresas Bancarias	86 666	91 549	87 359	-1,7
Banco Continental	26 843	29 349	26 041	-5,4
Banco de Crédito	29 506	26 698	26 510	-12,4
Banco Internacional	15 418	21 434	20 910	32,3
Banco del Trabajo	14 900	14 068	13 899	-9,0
Banco de la Nación	-	-	-	-

Fuente: Entidades Financieras

2. Depósitos y Obligaciones

Al 30 de junio, los depósitos del Sistema Financiero de **Ucayali** ascendían a S/. 128,43 millones, habiendo disminuido en S/. 3,9 millones (4,1 por ciento) respecto a mayo; y en S/. 8,5 millones respecto a junio del año anterior, lo cual equivale a un deterioro real de 8,5 por ciento. El comportamiento mensual se debió principalmente a que disminuyeron los saldos de depósitos de los bancos Continental e Interbank y respecto a junio del año anterior las disminuciones se localizaron en los bancos Continental y Crédito. La disminución relativa fue mayor en las captaciones en moneda extranjera (-9,4 por ciento), frente a las de moneda nacional (-7,4 por ciento), por lo cual el porcentaje de dolarización disminuyó de 57 a 56 por ciento.

La liquidez de los bancos de Pucallpa estaba constituida al finalizar el primer trimestre por depósitos a la vista (36,3 por ciento) y en segundo orden por depósitos de ahorro (32,1 por ciento) y depósitos a plazo (31,6 por ciento); tanto los depósitos a la vista como los depósitos a plazo han ganado participación respecto a junio del año anterior, habiendo ocurrido lo contrario con los depósitos de ahorro.

Al finalizar el primer semestre del 2001 los componentes de la liquidez observan las siguientes variaciones reales, respecto a junio del año anterior: depósitos a la vista M/N (5,5 por ciento), vista M/E (-14,7 por ciento); ahorro M/N (-27,3 por ciento), ahorro M/E (-20,0 por ciento); plazo M/N (-24,9 por ciento) y plazo M/E (1,8 por ciento).

UCAYALI: DEPOSITOS Y OBLIGACIONES TOTALES DEL SISTEMA FINANCIERO
(Saldos en miles de Nuevos Soles)

	Jun. 2000	May .2001	Jun. 2001	Var.% anual Real
Total	136 970	132 281	128 430	-8,5
M. Nacional	59 025	59 839	56 012	-7,4
M. Extranjera	77 945	72 443	72 418	-9,4
Depósitos a la vista	44 857	47 640	46 562	1,3
Depósitos de ahorro	52 073	43 081	41 261	-22,7
Depósitos a plazo	40 040	41 560	40 607	-1,1
Empresas Bancarias	135 630	131 324	127 018	-8,6
Banco Continental	70 171	74 002	69 209	-3,8
Banco de Crédito	58 894	49 939	50 601	-16,2
Banco Internacional	5 762	6 517	6 323	7,1
Banco del Trabajo	804	866	885	7,4
Banco de la Nación	1 341	957	1 412	2,7

Fuente: Instituciones Financieras

3. Tasas de interés

La tasa de interés preferencial para descuentos a 90 días en moneda nacional registró un promedio de 18,6 por ciento durante junio, inferior al registrado el mes anterior (19,1 por ciento). En moneda extranjera, dicha tasa se situó en 11,1 por ciento, nivel ligeramente superior con respecto al promedio de mayo (11,0 por ciento).

En el mismo periodo, la tasa activa promedio en moneda nacional (TAMN) fue de 26,1 por ciento, mayor al promedio de mayo (25,8 por ciento), con lo cual registra el tercer incremento consecutivo. En contraste, la tasa activa promedio en moneda extranjera (TAMEX) continúa bajando aunque ligeramente, en junio se ubicó en 12,2 por ciento, menor al promedio del mes anterior (12,3 por ciento).

Referente a las tasas pasivas promedio, en moneda nacional (TIPMN) se mantuvo igual al promedio de mayo (8,4 por ciento), en tanto la de moneda extranjera (TIPMEX) continúa descendiendo levemente, pasó de 3,7 por ciento en mayo a 3,6 por ciento en junio.

TASAS DE INTERES ACTIVAS Y PASIVAS PROMEDIO
(Efectivas anuales)

	Moneda Nacional				Moneda Extranjera			
	Sobregiro	Descuento	Preferencial	TIPMN	Sobregiros	Descuento	Preferencial	TIPMEX
1999	76,0	34,3	22,5	11,8	23,9	18,0	12,9	5,1
2000	68,4	27,7	19,5	9,8	21,9	15,9	11,3	4,7
Ene.	77,4	29,7	22,4	10,6	23,1	16,9	11,8	4,9
Feb.	76,7	29,6	21,0	10,7	23,2	10,9	12,1	4,8
Mar.	75,1	29,2	20,3	10,2	23,2	16,8	12,4	4,8
Abr.	72,0	28,6	20,2	10,1	22,8	16,5	11,4	4,7
May.	70,7	28,1	19,8	9,8	23,0	16,0	11,3	4,7
Jun.	70,9	27,9	19,7	9,9	22,8	16,0	11,0	4,6
Jul.	68,9	27,8	19,4	9,7	22,0	15,7	11,5	4,7
Ago.	67,9	27,9	18,9	9,5	21,3	15,8	10,9	4,7
Set.	58,9	26,1	17,9	9,3	20,4	15,4	10,7	4,7
Oct.	60,8	26,1	18,2	9,1	20,1	15,3	11,2	4,6
Nov.	61,4	26,2	18,4	9,4	20,7	14,9	11,1	4,6
Dic.	60,7	25,5	18,2	9,4	20,6	14,9	10,7	4,6
2001	81,7	25,0	18,4	8,6	21,8	14,8	11,2	4,3
Ene.	68,5	25,4	18,5	8,8	21,0	14,9	10,8	4,4
Feb.	88,4	25,0	18,1	8,7	21,9	14,8	11,0	4,3
Mar.	88,9	24,6	18,6	8,5	22,3	14,7	11,7	4,1
Abr.	87,7	24,1	17,9	8,2	22,1	14,5	11,5	3,9
May.	86,2	23,8	19,1	8,4	22,1	14,4	11,0	3,7
Jun.								

TIPMN: Tasa de Interés Pasiva en Moneda Nacional.

TIPMEX: Tasa de Interés Pasiva en Moneda Extranjera.

Iquitos, agosto del 2001

UCAYALI: INDICE DE PRECIOS AL CONSUMIDOR DE LA CIUDAD DE PUCALLPA

(Base 1994=100)

	Ponderado	2 0 0 0							2 0 0 1						Variación Porcentual		
		Jun.	Jul.	Ago.	Set.	Oct.	Nov.	Dic.	Ene.	Feb.	Mar.	Abr.	May.	Jun.	Mensual	Acumulada	Anual
Indice General	100,0	154,3	154,4	155,0	155,3	155,4	156,7	158,0	158,7	160,0	159,6	159,3	159,1	158,7	-0,31	0,43	2,79
Alimentos y bebidas	59,2	154,4	154,1	154,6	154,5	154,5	154,7	154,3	155,1	156,8	155,8	155,2	154,5	153,1	-0,90	-0,76	-0,82
Vestido y Calzado	5,8	157,8	158,1	158,3	159,6	159,9	160,0	160,3	161,4	161,8	163,5	164,7	166,7	166,7	0,00	4,00	5,64
Alq. Vivienda, Comb. Elec.	10,3	155,4	155,9	158,5	160,2	161,4	164,4	167,9	168,2	168,2	168,7	167,4	168,5	170,6	1,25	1,61	9,78
Muebles, Ens. y Manten.	5,0	151,1	151,4	151,9	152,0	152,0	152,2	152,7	152,5	153,4	153,5	153,5	153,5	153,7	0,14	0,71	1,77
Cuidados y Cons. de Salud	1,7	217,7	220,8	221,4	221,8	221,8	221,8	225,4	227,7	232,9	238,8	241,8	242,2	244,3	0,88	8,42	12,23
Transportes y Comunic.	9,3	137,8	138,0	137,9	138,2	138,4	147,2	158,6	159,0	158,7	158,7	158,9	158,9	159,2	0,17	0,37	15,52
Esparc. Div. Serv. Cult.	3,2	165,0	165,1	165,1	165,3	165,3	165,3	165,8	165,9	167,9	167,2	168,1	168,7	169,6	0,58	2,33	2,78
Otros Bienes y Servicios	5,6	153,8	154,5	154,7	154,9	155,2	155,2	155,4	155,9	157,6	157,9	158,4	158,3	158,5	0,14	1,99	3,04

Fuente: Instituto Nacional de Estadística e Informática INEI-Pucallpa

	Ponderado	2000							2001						Promedios		
		Jun.	Jul.	Ago.	Set.	Oct.	Nov.	Dic.	Ene.	Feb.	Mar.	Abr.	May.	Jun.	Ene.-Jun.00	Ene.-Jun.01	Var abs.
Indice General	100,0	0,06	0,03	0,38	0,18	0,10	0,82	0,82	0,44	0,82	(0,25)	(0,17)	(0,09)	(0,31)	0,47	0,07	(0,40)
Alimentos y bebidas	59,2	0,10	(0,17)	0,31	(0,04)	(0,04)	0,15	(0,28)	0,53	1,11	(0,68)	(0,39)	(0,43)	(0,90)	0,57	(0,12)	(0,69)
Vestido y Calzado	5,8	0,17	0,23	0,07	0,88	0,15	0,05	0,19	0,73	0,22	1,03	0,77	1,19	0,00	0,49	0,66	0,16
Alq. Vivienda, Comb. Elec.	10,3	(0,41)	0,30	1,66	1,11	0,77	1,83	2,12	0,21	(0,01)	0,26	(0,72)	0,63	1,25	0,39	0,27	(0,12)
Muebles, Ens. y Manten.	5,0	0,12	0,26	0,30	0,07	0,00	0,14	0,29	(0,09)	0,56	0,09	(0,04)	0,04	0,14	0,11	0,12	0,01
Cuidados y Cons. de Salud	1,7	0,70	1,41	0,27	0,18	0,02	0,00	1,60	1,04	2,29	2,52	1,28	0,15	0,88	0,84	1,36	0,52
Transportes y Comunic.	9,3	0,00	0,17	(0,07)	0,20	0,16	6,29	7,78	0,27	(0,24)	0,00	0,18	(0,01)	0,17	0,17	0,06	(0,11)
Esparc. Div. Serv. Cult.	3,2	0,00	0,04	0,00	0,11	0,03	0,00	0,26	0,08	1,21	(0,42)	0,54	0,34	0,58	0,39	0,39	(0,00)
Otros Bienes y Servicios	5,6	0,39	0,44	0,12	0,12	0,21	0,00	0,14	0,30	1,12	0,16	0,34	(0,09)	0,14	0,25	0,33	0,08

TIPO DE CAMBIO

	PROMEDIO 1999	2000							PROMEDIO 2000	2001					
		Jun.	Jul.	Ago.	Set.	Oct.	Nov.	Dic.		Ene.	Feb.	Mar.	Abr.	May.	Jun.
PROMEDIO DEL PERIODO															
<u>BANCARIO 1/</u>															
COMPRA	3,378	3,485	3,479	3,476	3,484	3,499	3,527	3,518	3,487	3,521	3,527	3,519	3,557	3,601	3,529
VENTA	3,384	3,489	3,482	3,479	3,486	3,502	3,530	3,521	3,490	3,524	3,530	3,521	3,560	3,602	3,533
PROMEDIO	3,381	3,487	3,480	3,478	3,485	3,500	3,528	3,520	3,488	3,523	3,528	3,520	3,559	3,601	3,531
<u>INFORMAL 2/</u>															
COMPRA	3,379	3,486	3,481	3,477	3,481	3,495	3,522	3,518	3,486	3,519	3,520	3,514	3,550	3,597	3,529
VENTA	3,383	3,489	3,485	3,480	3,484	3,499	3,525	3,522	3,490	3,522	3,523	3,516	3,553	3,600	3,532
PROMEDIO	3,381	3,487	3,483	3,479	3,483	3,497	3,524	3,520	3,488	3,520	3,522	3,515	3,552	3,598	3,530
FIN DEL PERIODO															
<u>BANCARIO 1/</u>															
COMPRA	3,505	3,487	3,473	3,472	3,507	3,510	3,527	3,523	3,523	3,530	3,522	3,523	3,584	3,624	3,511
VENTA	3,510	3,492	3,476	3,474	3,510	3,515	3,531	3,527	3,527	3,536	3,524	3,525	3,589	3,628	3,514
PROMEDIO	3,508	3,490	3,475	3,473	3,509	3,513	3,529	3,525	3,525	3,533	3,523	3,524	3,587	3,626	3,513
<u>INFORMAL 2/</u>															
COMPRA	3,506	3,487	3,477	3,471	3,499	3,509	3,525	3,524	3,524	3,527	3,517	3,518	3,584	3,614	3,509
VENTA	3,508	3,491	3,480	3,474	3,502	3,512	3,528	3,527	3,527	3,530	3,520	3,521	3,587	3,618	3,511
PROMEDIO	3,507	3,489	3,478	3,473	3,501	3,511	3,527	3,526	3,526	3,529	3,519	3,520	3,585	3,616	3,510

1/ correspondiente a la cotización del mercado libre publicado por la Superintendencia de Banca y Seguros

2/ Tipo de cambio de mercado informal calculado abase de las observaciones propias

UCAYALI: PRODUCCION DE PRINCIPALES PRODUCTOS AGROPECUARIOS 2000 - 2001 1/

(VBP y Toneladas métricas)

	2 0 0 0							TOTAL 2 0 0 0	2 0 0 1						Var.% 2001/2000		2 0 0 0	2 0 0 1
	Jun.	Jul.	Ago.	Set.	Oct.	Nov.	Dic.		Ene.	Feb.	Mar.	Abr.	May.	Jun.	Jun.	Ene.-Jun.	Ene.-Jun.	Ene.-Jun.
1. TOTAL AGROPECUARIO	19 261	12 871	17 380	22 426	19 232	19 344	22 133	246 337	24 196	16 026	19 935	17 912	14 566	13 629	(29,2)	(20,1)	132 953	106 263
A. AGRICOLA 2/	17 546	11 217	15 202	20 904	17 097	17 029	19 970	222 415	22 399	14 115	18 224	15 000	12 347	11 192	(36,2)	(22,9)	120 997	93 276
Arroz Cáscara	342	393	1 296	5 021	3 579	1 608	1 320	21 419	1 494	2 163	2 446	1 287	590	199	(41,9)	(0,3)	8 201	8 178
Frijol G.S.	14	158	758	1 346	421	16	23	2 749	19	18	13	4	0	35	148,6	244,6	26	89
Frijol Chiclayo	10	216	1 058	1 537	595	160	50	3 741	33	45	29	3	2	69	590,0	44,4	125	181
Plátano	27 671	10 987	18 005	21 748	21 302	19 554	22 613	278 309	30 164	19 155	25 472	19 692	19 322	17 392	(37,1)	(20,1)	164 100	131 197
Yuca	9 627	6 288	9 385	10 907	7 028	10 799	9 243	122 444	11 844	5 655	9 248	6 092	6 664	4 847	(49,7)	(35,5)	68 794	44 351
Limón	2 122	2 056	572	1 811	1 465	790	1 427	22 474	1 287	1 723	1 717	2 118	1 285	902	(57,5)	(37,1)	14 354	9 032
Naranja	2 599	1 892	119	1 968	980	883	925	21 122	1 111	1 491	1 395	3 356	1 628	1 547	(40,5)	(26,7)	14 356	10 527
Papaya	1 818	1 367	1 427	1 019	1 463	1 823	3 487	22 278	1 693	1 273	1 358	1 545	1 031	1 241	(31,7)	(30,4)	11 692	8 141
Mandarina	741	534	21	207	80	101	78	5 212	378	369	187	535	841	620	(16,3)	(30,1)	4 191	2 930
Piña	711	151	507	1 331	2 039	3 748	4 793	18 532	2 040	711	766	622	211	139	(80,4)	(24,7)	5 963	4 489
Mango	0	0	0	1 385	1 057	2 516	4 253	10 117	768	0	163	0	0	0	-	2,8	906	931
Tomate	32	129	265	165	133	95	48	1 143	57	74	44	23	0	0	(100,0)	(35,5)	308	199
Sandía	0	1 865	2 430	844	603	133	80	5 989	38	98	20	0	0	17	+	407,4	34	173
Cocotero	663	612	697	623	603	465	938	9 111	591	549	341	751	389	359	(45,9)	(42,4)	5 174	2 979
Maní	13	23	349	762	340	127	67	2 205	90	110	37	13	2	2	(81,5)	(52,6)	537	254
Caña Azúcar	4 560	3 717	6 272	3 302	5 315	1 732	2 206	52 843	4 247	2 103	5 884	3 771	2 349	2 523	(44,7)	(31,1)	30 300	20 878
Maíz Amarillo Duro	421	460	1 270	1 389	1 901	1 760	2 046	20 110	4 602	3 477	3 021	1 012	574	542	28,6	17,2	11 284	13 227
Palma Aceitera	963	1 116	1 033	754	985	673	1 041	10 242	1 209	138	2 985	1 975	240	777	(19,3)	57,9	4 640	7 325
Cacao	50	45	26	19	30	31	47	393	30	15	30	39	33	142	183,6	48,0	196	289
Café	176	86	32	21	1	33	30	718	6	0	50	144	211	194	10,4	17,3	516	605
Aguaje	2 174	1 792	1 832	4 370	2 856	3 655	5 386	43 896	5 613	2 858	3 432	3 414	2 683	1 600	(26,4)	(18,3)	24 005	19 600
Camu Camu	8	0	0	0	9	15	11	92	90	16	19	12	10	4	(45,0)	165,9	57	152
Pijuayo Fruto	417	480	295	235	185	236	208	7 193	1 645	987	935	577	59	363	(12,9)	(17,8)	5 555	4 567
Pijuayo Palmito	0	52	427	106	197	124	330	3 499	153	142	0	2	41	50	+	(82,9)	2 264	387
OTROS 2/	642	906	769	1 005	939	678	635	9 008	769	288	642	744	381	337	(47,6)	(22,4)	4 076	3 161
B. PECUARIO 2/	1 715	1 654	2 178	1 522	2 135	2 315	2 163	23 923	1 797	1 911	1 711	2 912	2 219	2 437	42,1	8,6	11 956	12 987
B.1. CARNE (t.m.)	443	421	592	422	587	644	592	6 613	495	531	484	804	597	645	45,3	6,0	3 355	3 555
Aves	194	206	402	271	362	374	323	3 932	327	362	311	655	477	529	172,9	33,3	1 995	2 660
Porcino	75	69	54	30	50	54	60	708	60	74	53	64	47	45	(40,3)	(12,3)	391	343
Vacuno	170	140	128	115	164	206	197	1 890	97	86	115	82	71	68	(59,6)	(44,6)	939	520
Ovinos	5	6	8	6	10	10	11	83	11	8	5	3	3	2	(50,0)	7,5	30	33
B.2. LECHE (t.m.)	100	108	206	133	190	187	194	1 382	170	184	151	160	139	101	1,4	148,6	364	906
B.3. HUEVOS (t.m.)	89	98	74	38	58	49	54	745	51	49	28	128	115	158	77,8	40,8	376	529

Fuente: Oficina de Información Agraria - Pucallpa

1/ PRELIMINAR

2/ Valor Bruto de Producción a Precios 1994 (nuevos soles)

UCAYALI: PRODUCCION DE OTROS PRODUCTOS AGRICOLAS 2000 - 2001
(VBP y Toneladas métricas)

	2 0 0 0							TOTAL 2 0 0 0	2 0 0 1						Var.% 2001/2000		2 0 0 0	2 0 0 1
	Jun.	Jul.	Ago.	Set.	Oct.	Nov.	Dic.		Ene.	Feb.	Mar.	Abr.	May.	Jun.	Jun.	Ene.-Jun.	Ene.-Jun.	Ene.-Jun.
OTROS CULTIVOS	642	906	769	1 005	939	678	635	9 008	769	288	642	744	381	337	(47,6)	(22,4)	4 076	3 161
Ajonjolí	0	0	1	10	5	6	0	55	0	4	0	0	0	0	-	(88,3)	32	4
Ají	129	95	93	66	161	90	86	1 188	108	5	128	104	75	62	(51,9)	(19,3)	598	482
Algodón	47	47	41	56	53	62	45	459	19	6	27	31	12	9	(80,8)	(32,7)	155	104
Barbasco	14	0	38	0	2	2	2	161	2	7	136	14	17	2	(85,7)	50,9	117	177
Camote	57	97	129	86	106	117	124	1 086	88	8	169	58	73	79	38,1	11,1	427	475
Cocona	425	407	383	330	340	262	314	4 124	374	9	239	255	212	208	(51,2)	(37,9)	2 088	1 297
Col	26	77	130	77	54	62	18	524	16	10	14	3	0	0	(100,0)	(59,9)	106	43
Frijol de Palo	26	39	40	31	17	57	20	385	14	11	62	21	12	6	(78,8)	(30,7)	180	125
Copoazú	35	0	0	0	0	36	0	227	3	12	0	68	29	0	(100,0)	(41,0)	191	113
Guaba	657	504	179	328	908	566	701	7 196	597	13	332	872	664	588	(10,5)	(23,5)	4 010	3 067
Guanabana	67	82	32	80	84	59	61	766	68	14	0	50	44	23	(65,7)	(45,8)	369	200
Hierba Luisa	8	17	11	5	2	15	12	104	18	15	48	12	2	14	75,0	148,7	44	108
Lechuga	9	28	59	17	32	32	14	273	25	16	13	0	0	0	(100,0)	(41,9)	91	53
Marañón	49	0	12	58	251	191	135	1 404	171	17	0	72	72	92	87,8	(44,0)	756	424
Melón	0	437	373	333	227	82	72	1 692	96	18	18	8	0	0	-	(17,5)	168	139
Pan del Arbol	253	190	145	140	382	177	291	3 048	402	19	290	430	271	232	(8,3)	(4,6)	1 723	1 644
Palillo	55	44	22	15	57	34	34	680	55	20	38	0	4	43	(21,1)	(66,0)	475	161
Palta	89	84	75	61	79	50	85	838	62	21	0	70	8	21	(77,0)	(54,8)	403	182
Pepino	176	364	192	282	148	155	57	1 934	129	22	199	82	79	58	(67,0)	(22,7)	736	569
Pituca	188	202	199	243	167	214	161	2 420	202	23	290	102	148	129	(31,4)	(27,7)	1 234	892
Pimienta	15	25	8	10	10	12	16	104	11	24	0	3	0	0	(100,0)	57,4	24	37
Sachapapa	144	94	204	87	134	106	78	1 467	126	25	150	94	58	96	(33,0)	(28,2)	765	549
Soya	3	0	43	227	150	24	10	480	10	26	1	0	0	0	(100,0)	42,4	26	37
Taperiba	46	37	32	8	0	0	0	3 222	140	27	660	612	325	99	115,1	(40,8)	3 145	1 862
Té	29	29	29	29	29	30	29	344	29	28	29	39	39	43	48,5	23,6	169	208
Ungurahui	627	337	454	500	446	807	559	8 132	625	29	334	606	239	282	(55,0)	(57,9)	5 030	2 115
Urena (Yute)	0	0	0	0	0	0	0	0	0	30	0	0	0	0	-	+	0	30
Zapallo	11	124	259	357	130	119	48	1 350	75	31	97	610	25	39	261,1	180,0	313	876
Zapote	0	2	0	50	0	0	7	2 121	713	32	483	41	4	0	-	(38,4)	2 063	1 272

Fuente: Oficina de Información Agraria - Pucallpa

1/ Valor Bruto de Producción a Precios 1994 (nuevos soles)

UCAYALI: SIEMBRA POR CAMPAÑA DE LOS PRINCIPALES PRODUCTOS AGRICOLAS

(Hectáreas)

	1999-2000		CAMPANA 1999/2000	2000-2001												Var.% 2001/2000		2000	2001
	Jun.	Jul.		Ago.	Set.	Oct.	Nov.	Dic.	Ene.	Feb.	Mar.	Abr.	May.	Jun.	Jun.	Ago.-Jun.	Ago.-Jun.	Ago.-Jun.	
1. TOTAL AGRÍCOLA	7 204	3 593	50 361	2 177	6 216	4 279	3 647	2 318	1 496	2 242	2 682	4 377	8 014	4 044	(43,9)	(11,3)	46 768	41 491	
Arroz Cáscara	983	525	9 367	513	1 727	1 217	745	528	79	66	115	361	1 324	851	(13,4)	(14,9)	8 842	7 526	
Frijol G.S.	820	83	2 338	14	16	8	0	2	11	0	0	522	954	399	(51,4)	(14,7)	2 255	1 924	
Frijol Chiclayo	723	205	2 460	16	73	24	2	4	0	0	0	208	690	441	(39,0)	(35,4)	2 255	1 458	
Plátano	525	389	5 148	196	425	423	389	242	243	1 190	1 292	1 433	1 629	198	(62,4)	60,9	4 759	7 660	
Yuca	1 114	656	7 708	529	855	505	478	554	372	158	387	378	766	574	(48,5)	(21,2)	7 052	5 554	
Limón	30	20	258	6	17	17	12	26	4	2	9	14	13	8	(75,0)	(47,1)	238	126	
Naranja	17	18	271	3	9	22	11	34	18	7	6	20	8	13	(23,5)	(41,2)	253	149	
Papaya	92	46	639	19	43	55	41	65	31	140	173	170	212	22	(76,1)	63,5	593	970	
Mandarina	20	20	203	7	8	15	8	15	8	2	7	5	6	35	76,9	(37,3)	183	115	
Piña	10	19	362	1	8	24	59	55	5	50	66	92	86	9	(15,0)	32,1	343	453	
Mango	2	8	127	3	0	2	13	17	4	5	1	2	5	3	25,0	(54,4)	119	54	
Tomate	31	17	156	7	4	15	7	4	3	3	3	4	23	35	11,0	(22,5)	139	108	
Sandía	178	27	434	3	10	0	3	0	0	0	1	53	247	83	(53,3)	(1,6)	407	400	
Cocotero	25	19	129	6	5	12	30	28	4	2	10	7	6	7	(72,0)	5,2	110	116	
Maní	378	165	1 662	21	147	19	4	26	1	0	0	89	141	108	(71,4)	(62,9)	1 497	555	
Caña Azúcar	89	85	929	23	53	117	33	63	28	234	268	299	335	32	(64,0)	75,9	844	1 484	
Maíz Amarillo D	1 407	585	9 645	569	2 303	1 150	888	255	51	41	64	280	1 108	836	(40,6)	(16,7)	9 060	7 544	
Palma Aceitera	187	205	556	65	7	0	0	0	0	1	30	10	70	50	(73,3)	(33,6)	351	233	
Cacao	17	27	432	9	31	44	28	1	60	1	15	12	4	6	(64,7)	(47,9)	405	211	
Café	32	14	601	4	9	20	14	15	4	0	3	15	28	11	(65,6)	(79,2)	587	122	
Aguaje	20	17	331	0	5	16	35		11	10	6	3	7	18	(12,5)	(65,0)	314	110	
Camu Camu	7	27	341	10	7	54	75	53	10	0	2	0	7	11	50,0	(27,4)	314	228	
Pijuayo Fruto	8	15	149	1	13	18	10	28	5	1	12	4	9	7	(12,5)	(20,1)	134	107	
Pijuayo Palmito	11	9	174	1	15	13	17	3	4	2	0	20	0	0	(100,0)	(54,5)	165	75	
OTROS	479	393	5 944	151	427	490	749	305	544	328	212	376	338	292	(38,9)	(24,1)	5 551	4 211	

Fuente: Oficina de Información Agraria - Pucallpa

UCAYALI: SIEMBRA POR CAMPAÑA DE OTROS PRODUCTOS AGRICOLAS

(Hectáreas)

	1999-2000		CAMPAÑA 1999/2000	2000-2001												Var.% 2001/2000		2000	2001
	Jun.	Jul.		Ago.	Set.	Oct.	Nov.	Dic.	Ene.	Feb.	Mar.	Abr.	May.	Jun.	Jun.	Ago.-Jun.	Ago.-Jun.	Ago.-Jun.	
OTROS CULTIV	479	393	5 944	151	427	490	749	305	544	328	212	376	338	292	(38,9)	(24,1)	5 551	4 211	
Ajonjolí	5	3	22	0	0	0	1	0	0	0	0	0	2	0	(100,0)	(84,2)	19	3	
Ají	24	32	268	9	11	50	33	0	10	4	12	16	29	18	(27,1)	(20,0)	236	189	
Algodón	17	14	2 261	10	238	129	508	24	446	241	14	12	12	19	10,1	(26,4)	2 246	1 652	
Barbasco	4	4	43	2	3	7	1	3	0	11	14	35	18	1	(87,5)	138,6	39	94	
Camote	13	17	169	15	13	26	19	23	2		11	12	10	19	46,2	(2,6)	152	148	
Cocona	34	26	365	4	10	36	17	39	15	15	16	17	14	18	(47,8)	(41,1)	339	200	
Col	22	9	74	2	0	14	2	3	0	4	2	2	4	5	(75,7)	(41,5)	65	38	
Frijol de Palo	26	16	258	7	9	11	25	33	8	7	12	27	18	20	(25,7)	(28,5)	242	173	
Copozú	2	1	9	0	1	4	0	0	0	2	1	1	2	0	(100,0)	37,5	8	11	
Guaba	19	27	249	27	34	21	22	31	11	3	14	10	10	15	(23,7)	(11,7)	223	197	
Guanabana	5	10	59	5	3	4	3	11	2	3	2	6	2	0	(100,0)	(18,4)	49	40	
Hierba Luisa	4	4	37	0	2	3	5	3	1	9	9	2	4	2	(42,9)	16,7	33	39	
Lechuga	16	6	54	1	5	12	0	3	0	0	0	1	3	5	(72,2)	(41,7)	48	28	
Marañón	6	5	104	1	3	15	10	12	8	1	5	6	1	2	(66,7)	(36,4)	99	63	
Melón	34	19	141	3	5	6	0	8	0	0	0	6	51	29	(14,7)	(12,7)	123	107	
Pan del Arbol	7	5	81	0	7	8	1	4	2	0	0	65	22	9	28,6	54,6	76	118	
Palillo	7	12	96	1	2	8	10	8	1	1	2	3	10	7	(7,1)	(39,3)	84	51	
Palta	2	4	97	4	3	9	9	7	1	1	39	1	2	1	(50,0)	(16,8)	93	77	
Pepino	38	27	211	12	17	21	11	12	1	2	6	8	35	27	(29,4)	(18,6)	184	150	
Pituca	26	35	322	21	14	34	39	28	9	7	25	20	8	21	(19,2)	(21,6)	287	225	
Pimienta	4	1	68	1	0	13	0	8	8	10	1	18	5	15	275,0	17,9	67	79	
Sachapapa	17	22	256	13	13	19	17	16	12	3	2	15	5	8	(52,9)	(48,1)	234	122	
Soya	111	47	353	7	17	7	5	1	0	0	0	20	55	35	(68,3)	(52,6)	307	145	
Taperiba	8	15	79	2	9	5	2	12	5	0	1	1	0	8	0,0	(29,8)	64	45	
Té	0	0	2	0	0	0	0	0	0	0	0	0	0	0	-	(100,0)	2	0	
Ungurahui	1	3	56	0	0	14	1	2	0	0	7	0	1	0	(100,0)	(54,7)	53	24	
Urena (Yute)	0	0	1	0	0	0	0	0	0	0	0	0	0	0	-	(100,0)	1	0	
Zapallo	22	16	117	6	6	10	9	9	5	3	4	10	16	12	(47,1)	(11,7)	101	89	
Zapote	5	15	93	0	4	8	2	9	3	4	13	62	2	0	(100,0)	35,2	78	106	

Fuente: Oficina de Información Agraria - Pucallpa

UCAYALI: DESEMBARQUE TOTAL DE PESCADO 1/
(Toneladas métricas)

	2 0 0 0							TOTAL 2000	2 0 0 1						Var.% 2001/2000		2 0 0 0	2 0 0 1
	Jun.	Jul.	Ago.	Set.	Oct.	Nov.	Dic.		Ene.	Feb.	Mar.	Abr.	May.	Jun.	Jun.	Ene.-Jun.	Ene.-Jun.	Ene.-Jun.
TOTAL	654	884	1 108	1 122	1 253	1 005	1 040	11 454	982	894	834	691	906	1 165	78,3	8,5	5 042	5 471
Fresco	162	269	420	334	248	235	200	2 743	250	173	173	179	246	246	52,5	22,0	1 038	1 267
Seco-Salado	492	615	688	788	1 005	770	840	8 711	732	721	661	512	660	919	86,8	5,0	4 003	4 204
TOTAL	654	884	1 108	1 122	1 253	1 005	1 040	11 454	982	894	834	691	906	1 165	78,3	8,5	5 041	5 470
Arahuana	13	19	10	15	15	41	25	211	25	27	15	34	18	23	73,7	62,7	87	141
Acarahuazú	0	0	1	0	0	0	0	3	0	0	0	0	0	11	+	2 957,5	0	12
Achacubo	4	0	8	1	34	1	1	50	17	0	0	0	0	0	(94,6)	332,3	4	19
Achune	1	1	2	2	2	17	23	48	0	0	0	0	1	1	37,5	43,3	2	3
Ashara	0	0	0	1	0	0	0	1	0	0	0	0	0	0	-	730,0	0	1
Bagre	21	17	30	47	39	50	10	259	2	1	0	13	55	84	293,9	129,3	67	154
Boquichico	165	268	357	279	243	143	169	2 502	169	196	205	128	155	194	17,0	0,1	1 044	1 046
Bocón	0	0	1	0	0	0	0	2	0	0	0	0	0	0	0,0	66,7	1	1
Carachama	1	4	13	8	9	7	9	59	5	1	0	1	3	3	92,3	47,9	8	12
Chambira	2	1	0	3	2	1	1	37	0	1	0	8	8	3	78,9	(29,9)	28	20
Corvina	2	1	3	4	20	2	2	51	8	1	0	2	9	67	2 954,5	337,7	20	87
Chiu Chiu	3	0	0	2	32	45	36	264	0	63	0	23	17	6	93,5	(26,7)	149	109
Doncella	90	111	132	276	285	187	166	1 956	169	146	140	107	118	151	66,8	3,8	800	830
Dorado	90	120	115	148	201	132	193	1 619	127	128	142	120	149	149	65,4	14,7	710	815
Fasaco	0	2	1	6	3	3	5	37	3	5	0	3	4	2	2 100,0	(3,8)	18	17
Gamitana	49	76	98	78	60	64	43	814	84	73	59	53	39	39	(20,9)	(12,0)	395	348
Huapeta	0	0	0	0	0	0	0	0	0	0	0	0	0	0	-	100,0	0	0
Leguía	0	0	0	0	1	2	1	9	2	4	0	1	2	2	500,0	164,6	4	11
Lisa	16	16	30	5	1	20	25	156	11	13	0	6	30	16	(1,9)	27,9	59	76
LLambina	12	0	1	2	15	44	94	411	93	39	0	41	29	139	1 086,3	34,1	255	341
Llausea	0	0	1	1	1	0	28	63	2	0	0	1	10	0	33,3	(59,3)	32	13
Manitoa	0	0	0	0	0	0	0	40	0	0	0	0	0	0	-	(100,0)	40	0
Maparate	40	35	37	26	56	84	33	527	34	79	27	25	85	40	1,5	12,4	259	290
Mota	18	30	51	12	44	53	72	416	48	4	0	2	21	9	(51,1)	(46,0)	155	84
Novia	0	0	0	0	0	0	0	0	0	0	0	0	0	0	-	75,0	0	0
Paiche	5	7	2	8	0	0	0	72	0	0	11	6	3	4	(14,0)	(55,2)	54	24
Paco	0	32	58	29	21	36	13	302	28	21	34	50	39	24	12 050,0	73,0	113	195
Palometa	48	67	69	47	72	2	13	415	23	31	0	21	51	50	5,5	21,2	145	176
Panshin	0	0	1	1	0	0	0	3	0	0	0	1	0	0	(100,0)	42,5	1	1
Paña	1	0	1	2	1	0	4	24	1	2	0	3	4	1	100,0	(23,5)	15	12
Piro	0	0	0	3	0	0	0	5	1	1	0	2	1	1	+	434,6	1	7
Ractacara	0	0	0	0	2	9	9	32	0	0	0	0	0	0	-	(96,0)	13	1
Sábalo	0	0	0	0	1	0	1	3	0	0	0	0	0	1	900,0	(0,0)	1	1
Saltón	21	28	1	39	27	22	25	301	1	23	27	2	0	33	58,0	(47,0)	161	85
Sardina	38	30	29	50	27	9	4	250	2	1	0	11	23	33	(13,3)	(30,8)	100	69
Shiripira	0	0	0	1	1	0	0	4	0	0	0	2	4	2	400,0	626,4	1	8
Tucunaré	0	0	3	3	3	0	0	27	4	1	0	0	0	0	-	(72,5)	18	5
Torre	1	1	33	19	20	3	19	219	24	23	0	15	13	29	5 720,0	(16,3)	124	104
Turushuqui	10	12	9	0	15	21	12	168	29	0	0	3	9	9	(13,3)	(50,1)	100	50
Vaselina	2	1	1	1	1	1	1	10	0	0	0	0	1	1	(18,8)	(26,0)	4	3
Yulilla	0	0	9	0	2	6	5	65	8	0	0	1	2	1	400,0	(71,7)	42	12
Otros	1	4	2	3	1	1	2	22	64	9	173	2	3	37	7 240,0	2 693,1	10	288

Fuente: Dirección Regional de Pesquería. Ucayali.

1/ Incluye pescado fresco y seco-salado

UCAYALI: PRODUCCION DE MADERA ROLLIZA SEGUN ESPECIES
(Métros cúbicos)

	2 0 0 0							TOTAL 2000	2 0 0 1						Var.% 2001/2000		2 0 0 0	2 0 0 1
	Jun.	Jul	Ago.	Set.	Oct.	Nov.	Dic.		Ene.	Feb.	Mar.	Abr.	May.	Jun.	Jun.	Enc.-Jun.	Enc.-Jun.	Enc.-Jun.
Total	16 049	17 867	8 229	11 887	15 566	26 333	22 776	267 525	28 669	35 386	32 322	28 397	22 792	15 370	(4,2)	(1,2)	164 866	162 937
Aguanomasha	25	63	147	103	26	0	88	1 026	0	24	0	13	19	0	(100,0)	(90,6)	599	57
Anacaspi	15	0	0	0	0	0	9	24	0	0	0	0	0	0	(100,0)	(100,0)	15	0
Bolaina blanca	0	0	0	0	0	0	0	84	0	0	0	0	0	0	-	(100,0)	84	0
Caoba	647	1 258	234	273	279	558	797	19 679	1 770	2 746	2 672	1 860	1 649	934	44,3	(28,6)	16 280	11 632
Capirona	713	99	914	1 209	1 278	1 606	713	8 917	2 056	1 738	1 108	274	756	1 198	67,9	130,1	3 099	7 130
Cachimbo	509	417	203	1 631	1 304	2 231	3 167	13 277	681	2 462	1 366	1 116	998	685	34,5	69,0	4 323	7 308
Catahua	1 871	2 039	855	898	1 564	2 699	3 449	31 805	4 851	5 399	4 180	2 953	2 216	2 571	37,4	9,2	20 301	22 171
Cedro	1 255	447	144	122	175	704	1 489	26 471	2 921	3 132	3 863	3 397	3 377	1 465	16,7	(22,4)	23 390	18 155
Copaiba	1 272	1 184	383	978	919	1 166	1 244	15 718	2 006	2 715	1 884	2 350	1 875	1 890	48,6	29,2	9 845	12 720
Cumala	1 587	748	615	368	929	1 405	1 509	20 154	1 702	2 529	2 176	3 000	2 617	1 417	(10,7)	(7,8)	14 580	13 441
Estoraque	15	0	34	26	0	0	20	98	35	24	24	50	18	19	24,4	829,5	18	170
Huayruro	74	128	67	876	1 068	797	574	5 137	319	149	507	437	74	238	223,7	5,9	1 628	1 724
Huiguerilla	0	0	0	0	0	0	0	106	0	0	0	0	0	0	-	(100,0)	106	0
Huimba negra	0	52	20	79	222	12	109	607	37	35	0	38	12	6	+	14,7	112	128
Ishpingo	134	78	1	30	64	81	518	4 025	686	429	909	719	598	463	246,1	17,0	3 252	3 804
Lagarto caspi	0	153	42	58	223	11	0	1 128	52	211	113	69	56	36	+	(16,4)	641	536
Loro Micuna	682	0	0	0	0	145	5	1 327	0	53	0	5	0	0	(100,0)	(95,1)	1 177	57
Lupuna blanca	3 799	8 671	2 325	1 364	1 018	2 000	1 618	48 409	3 495	5 688	5 310	4 161	2 039	994	(73,8)	(31,0)	31 413	21 688
Manchinga	0	0	89	50	96	101	224	571	0	263	145	77	58	0	-	4 829,0	11	542
Marupa	1	12	0	2	0	3	0	53	0	0	0	0	15	0	(100,0)	(58,2)	36	15
Moena negra	191	248	92	409	301	754	766	6 662	359	921	1 093	1 596	1 230	595	212,2	41,6	4 091	5 794
Panguana	0	0	0	41	15	43	35	254	13	46	48	0	0	0	-	(10,3)	119	107
Pashaco	58	120	55	103	156	205	195	2 569	244	498	236	290	420	372	546,9	18,7	1 735	2 059
Pumaquiro	81	192	20	31	123	229	147	1 233	106	22	327	178	296	114	41,5	112,7	490	1 042
Quinilla	207	216	820	1 147	914	3 311	1 315	10 293	1 306	1 296	953	306	85	299	44,4	65,1	2 571	4 245
Requia	64	0	51	160	537	932	221	2 859	240	131	378	297	41	25	(60,9)	16,2	957	1 111
Shihuahuaco	645	638	380	664	1 071	1 980	1 034	9 024	1 728	1 323	912	509	438	498	(22,8)	66,1	3 257	5 408
Tahuari	0	5	26	18	0	0	7	58	0	5	0	14	24	7	+	1 549,0	3	49
Tornillo	830	841	466	896	2 247	4 315	2 660	27 755	2 485	2 770	3 850	4 473	3 626	1 455	75,2	14,2	16 331	18 658
Ubos	1 184	0	9	0	0	0	0	1 784	0	22	0	0	0	0	(100,0)	(98,8)	1 775	22
Utucuro	164	27	178	182	778	786	492	3 950	953	429	198	97	36	45	(72,8)	16,7	1 507	1 759
Yacushapana	28	216	23	71	96	124	97	873	83	14	71	56	152	5	(81,2)	55,0	246	382
Otros	0	15	37	96	164	132	273	1 593	542	312	0	63	68	38	-	16,7	876	1 022

Fuente: Instituto Nacional de Recursos Naturales INRENA-Ucayali

UCAYALI: PRODUCCION DE MADERA ASERRADA SEGUN ESPECIES

(Métros cúbicos)

	2 0 0 0							TOTAL 2000	2 0 0 1						Var.% 2001/2000		2 000	2 001
	Jun.	Jul.	Ago.	Set.	Oct.	Nov.	Dic.		Ene.	Feb.	Mar.	Abr.	May.	Jun.	Jun.	Ene.-Jun.	Ene.-Jun.	Ene.-Jun.
TOTAL	15 376	9 979	8 675	6 864	11 925	12 896	14 285	#####	14 335	17 890	20 996	18 005	17 707	16 291	6,0	32,0	79 728	105 224
Aguanomasha	0	0	4	0	25	9	5	60	4	0	0	2	0	0	-	(67,7)	17	5
Caoba	1 579	837	878	651	389	732	654	12 394	831	1 920	1 210	1 332	1 612	1 014	(35,8)	(4,0)	8 253	7 920
Capirona	275	328	171	525	746	746	556	4 186	713	782	931	425	548	737	167,8	270,9	1 115	4 134
Cachimbo	623	418	227	867	982	928	883	7 225	691	833	888	925	491	800	28,3	58,5	2 921	4 629
Catahua	2 023	2 019	2 382	1 893	1 925	1 817	2 206	23 847	1 735	2 325	2 405	2 267	1 822	2 255	11,5	10,4	11 605	12 810
Cedro	2 741	1 363	885	237	182	300	688	16 296	1 047	2 206	1 910	1 541	1 968	1 314	(52,1)	(21,0)	12 642	9 986
Copaiba	1 568	678	791	440	532	414	762	9 541	871	1 248	1 628	895	1 365	1 332	(15,0)	23,9	5 925	7 339
Cumala	2 170	1 376	1 355	160	426	874	1 139	13 683	1 155	1 611	2 104	2 211	1 792	1 877	(13,5)	28,7	8 352	10 750
Estoraque	0	0	9	1	0	0	0	15	0	2	0	3	27	0	-	689,4	4	32
Huayruro	95	68	36	323	697	304	238	2 744	263	313	200	228	143	125	31,3	18,0	1 078	1 271
Huimba	0	36	12	25	153	49	36	408	27	33	14	26	21	0	-	25,3	96	120
Ishpingo	510	146	42	32	43	26	251	2 686	192	358	350	305	396	288	(43,6)	(12,0)	2 146	1 889
Lagarto	23	32	68	9	43	28	3	464	81	17	38	52	40	37	60,4	(5,1)	280	265
Loro Micuna	11	0	0	0	0	0	163	181	5	11	0	5	0	7	(39,3)	51,8	18	27
Lupuna	207	0	0	9	140	245	189	1 456	449	139	0	91	24	150	(27,7)	(2,4)	874	853
Machinga	0	0	47	17	42	11	67	235	0	69	100	28	31	0	-	338,5	52	228
Marupa	13	11	0	0	0	3	0	35	0	0	0	0	9	2	(82,3)	(48,4)	21	11
Mashonaste	1	7	0	0	0	0	0	48	0	0	3	0	0	0	(100,0)	(91,7)	42	3
Moena	662	273	280	165	462	336	402	4 726	405	490	690	852	1 075	983	48,5	60,1	2 807	4 495
Pashaco	249	175	271	136	136	71	73	2 270	121	133	150	129	139	226	(9,2)	(36,1)	1 407	899
Pino	11	11	3	0	15	17	0	110	20	0	19	0	0	0	(100,0)	(38,5)	63	39
Pumaquiro	85	35	29	23	91	50	81	584	57	10	59	100	83	140	64,2	64,1	274	449
Quinilla	67	81	0	355	769	486	260	2 503	452	281	245	149	314	84	26,4	177,3	550	1 526
Requia	122	44	37	220	385	320	204	1 907	179	289	241	180	87	27	(77,6)	43,8	698	1 003
Shihuahuaco	315	255	75	55	351	198	767	3 010	398	306	586	386	594	237	(24,6)	91,5	1 310	2 508
Tornillo	1 901	1 669	835	443	2 128	3 485	3 399	25 671	3 459	3 191	5 496	4 517	3 833	3 632	91,0	76,0	13 711	24 129
Ubos	4	0	1	0	204	300	23	579	0	0	0	0	0	0	(100,0)	(100,0)	50	0
Utucuro	43	97	95	119	366	342	200	2 013	437	348	369	103	38	62	44,3	70,9	794	1 357
Yacushapana	30	8	89	74	49	61	17	429	21	46	22	34	46	6	(80,9)	34,2	131	175
Otros	47	10	51	86	642	743	1 021	5 048	721	928	1 336	1 220	1 209	956	1 935,0	155,4	2 494	6 370

Fuente: Instituto Nacional de Recursos Naturales INRENA-Ucayali

UCAYALI: PRODUCCION DE PETROLEO CRUDO 2000 - 2001

(Barriles)

	2 0 0 0							TOTAL 2000	2 0 0 1						Var.% 2001/2000		2 0 0 0
	Jun.	Jul.	Ago.	Set.	Oct.	Nov.	Dic.		Ene.	Feb.	Mar.	Abr.	May.	Jun.	Jun.	Ene.-Jun.	Ene.-Jun.
	TOTAL	132 753	141 596	142 941	133 069	134 050	138 574		138 659	1 606 115	128 909	120 613	134 271	129 696	139 399	134 669	1,4
31-D Aguas Calientes	4 627	4 042	3 073	4 884	3 517	4 769	4 678	45 287	4 712	2 765	3 378	4 093	5 447	4 042	(12,6)	20,2	20 324
31-B Maquía	11 907	12 455	12 122	11 869	8 047	12 313	11 971	138 988	7 983	10 956	10 775	7 216	10 612	11 105	(6,7)	(16,5)	70 211
31-C (LGN)	116 142	125 030	127 676	116 235	122 417	121 380	121 939	1 419 462	116 157	106 822	120 058	118 249	123 340	119 382	2,8	2,8	684 785
31-C (COND)	77	69	70	81	69	112	71	2 378	57	70	60	138	0	140	81,8	(75,6)	1 906

Fuente: Perupetro S.A.

UCAYALI: PRODUCCION DE PETROLEO CRUDO 2000 - 2001

(Barriles)

	2 0 0 0							TOTAL 2000	2 0 0 1					
	Jun.	Jul.	Ago.	Set.	Oct.	Nov.	Dic.		Ene.	Feb.	Mar.	Abr.	May.	Jun.
TOTAL	21,4	6,0	9,0	7,0	3,8	6,5	5,1	12,9	(1,9)	(5,2)	3,5	2,8	7,2	1,4
Aguas Calientes	(9,3)	59,0	(28,2)	114,4	11,7	64,0	59,7	7,8	42,5	(32,8)	25,6	47,5	93,8	(12,6)
Maquía	4,7	8,6	38,7	4,3	(30,5)	(12,3)	(2,4)	5,1	(21,7)	(8,3)	(9,0)	(41,7)	(11,2)	(6,7)
31-C (LGN)	25,4	4,8	8,3	5,1	7,1	7,5	4,9	13,9	(1,2)	(3,6)	4,6	6,9	7,4	2,8
31-C (COND)	(71,5)	(75,3)	(77,4)	(2,4)	(56,9)	(66,0)	(83,0)	7,3	(84,1)	(75,3)	(83,0)	(69,1)	(100,0)	81,8

UCAYALI: INDICADORES DE LA PRODUCCION INDUSTRIAL DE PUCALLPA

C I I U	2 0 0 0							TOTAL 2000	2 0 0 1						Var.% 2001/2000		2 0 0 0	2 0 0 1
	Jun.	Jul.	Ago.	Set.	Oct.	Nov.	Dic.		Ene.	Feb.	Mar.	Abr.	May.	Jun.	Jun.	Ene.-Jun.	Ene.-Jun.	Ene.-Jun.
Cerveza (Mil litros)	3 319	3 183	3 147	2 921	3 441	2 724	3 089	35 587	2 950	2 121	2 009	2 678	2 529	3 233	(2,6)	(9,1)	17 082	15 520
Bebidas gaseosas (Mil litros)	701	656	856	865	872	881	817	9 921	690	751	779	796	828	688	(1,9)	(8,9)	4 974	4 532
Aserrado de madera (m ³)	15 376	9 979	8 675	6 864	11 924	12 896	14 285	144 351	14 335	17 890	20 996	18 005	17 707	16 291	6,0	32,0	79 728	105 224
Triplay (m ³)	2 326	2 143	1 348	1 802	1 346	1 306	1 760	23 668	2 943	2 657	2 677	1 537	2 073	2 534	9,0	3,3	13 962	14 422
Parquet (m ³)	83	109	150	116	46	12	48	1 000	30	64	133	52	58	60	(27,7)	(23,7)	520	397
Refinación petróleo (Barriles)	69 504	83 866	94 842	100 040	104 077	102 077	104 246	1 118 596	87 468	80 052	92 570	87 892	94 465	89 077	28,2	0,4	529 448	531 524
Línea Blanca (unidad)	0	0	0	0	0	0	0	0	0	0	0	0	0	0	-	-	-	-

Fuente: Dirección Regional de Industrias - Encuesta a Empresas Industriales
1/ Preliminar

UCAYALI : ARRIBOS Y PERNOCTACIONES A LOS ESTABLECIMIENTOS DE HOSPEDAJE DE UCAYALI

(Número)

	2 0 0 0							TOTAL 2 0 0 0	2 0 0 1						Var.% 2001/2000		2 0 0 0	2 0 0 1
	Jun.	Jul.	Ago.	Set.	Oct.	Nov.	Dic.		Ene.	Feb.	Mar.	Abr.	May.	Jun.	Jun.	Ene.-Jun.	Ene.-Jun.	Ene.-Jun.
	ARRIBOS	<u>5 057</u>	<u>5 147</u>	<u>5 841</u>	<u>4 758</u>	<u>5 581</u>	<u>5 078</u>		<u>5 191</u>	<u>58 136</u>	<u>4 740</u>	<u>4 679</u>	<u>5 144</u>	<u>4 871</u>	<u>4 773</u>	<u>5 201</u>	<u>2,8</u>	<u>10,8</u>
Nacionales	4 884	4 879	5 609	4 573	5 379	4 932	5 035	56 127	4 533	4 452	4 936	4 686	4 566	4 914	0,6	9,2	25 720	28 087
Extranjeros	173	268	232	185	202	146	156	2 009	207	227	208	185	207	287	65,9	61,1	820	1 321
PERNOCTACIONES	<u>10 156</u>	<u>10 766</u>	<u>11 750</u>	<u>10 288</u>	<u>11 873</u>	<u>10 353</u>	<u>10 203</u>	<u>117 225</u>	<u>10 409</u>	<u>9 385</u>	<u>11 222</u>	<u>9 647</u>	<u>10 053</u>	<u>11 115</u>	<u>9,4</u>	<u>18,9</u>	51 992	61 831
Nacionales	9 472	9 868	10 984	8 658	11 171	9 848	9 497	109 720	9 638	8 776	10 575	9 033	9 328	10 233	8,0	15,9	49 694	57 583
Extranjeros	684	898	766	1 630	702	505	706	7 505	771	609	647	614	725	882	28,9	84,9	2 298	4 248

Fuente: Dirección Regional de Turismo de Ucayali

	2 0 0 0							TOTAL 2 0 0 0	2 0 0 1					
	Jun.	Jul.	Ago.	Set.	Oct.	Nov.	Dic.		Ene.	Feb.	Mar.	Abr.	May.	Jun.
ARRIBOS	8,8	7,0	13,0	(1,9)	13,6	8,0	7,8	6,5	22,7	26,7	20,3	15,1	(11,9)	2,8
Nacionales	9,6	6,0	14,6	(0,3)	14,6	8,4	8,0	7,3	20,9	24,4	17,5	15,6	(13,1)	0,6
Extranjeros	(8,9)	28,8	(15,6)	(29,1)	(8,2)	(3,3)	2,6	(12,0)	81,6	99,1	173,7	3,9	25,5	65,9
PERNOCTACIONES	7,9	17,6	14,8	(0,8)	10,9	11,2	11,2	6,6	30,4	19,0	46,0	17,7	(0,4)	9,4
Nacionales	6,5	14,7	15,3	(11,1)	9,4	10,4	7,3	5,6	27,7	14,0	40,4	16,7	(3,9)	8,0
Extranjeros	30,8	64,2	7,7	159,6	41,8	30,2	117,2	22,7	79,3	222,2	320,1	35,5	86,9	28,9

UCAYALI: IMPORTACIONES FOB POR LA ADUANA DE PUCALLPA 2000 - 2001

(Miles de U.S. Dólares)

	2 0 0 0							TOTAL 2000	2 0 0 1						Var.% 2001/2000		2 0 0 0	2 0 0 1
	Jun.	Jul.	Ago.	Set.	Oct.	Nov.	Dic.		Ene.	Feb.	Mar.	Abr.	May.	Jun.	Jun.	Ene.-Jun.	Ene.-Jun.	Ene.-Jun.
Total Importaciones	<u>0</u>	<u>0</u>	<u>74</u>	<u>168</u>	<u>0</u>	<u>1</u>	<u>0</u>	<u>252</u>	<u>3</u>	<u>0</u>	<u>0</u>	<u>0</u>	<u>0</u>	<u>0</u>	<u>0</u>	<u>(66,7)</u>	9	3
Bienes de Consumo	<u>0</u>	<u>0</u>	<u>0</u>	<u>0</u>	<u>0</u>	<u>0</u>	<u>0</u>	<u>4</u>	<u>0</u>	<u>0</u>	<u>0</u>	<u>0</u>	<u>0</u>	<u>0</u>	<u>(100,0)</u>	4	0	
Bienes no duraderos	-	-	-	-	-	-	-	0	-	-	-	-	-	-	-	-	0	0
Bienes duraderos	-	-	-	-	-	-	-	4	-	-	-	-	-	-	(100,0)	4	0	
Materias primas e insumos	<u>0</u>	<u>0</u>	<u>0</u>	<u>0</u>	<u>0</u>	<u>0</u>	<u>0</u>	<u>0</u>	<u>0</u>	<u>0</u>	<u>0</u>	<u>0</u>	<u>0</u>	<u>0</u>	<u>0</u>	0	0	
Combustibles-lubricantes	-	-	-	-	-	-	-	0	-	-	-	-	-	-	-	0	0	
Materias para agricultura	-	-	-	-	-	-	-	0	-	-	-	-	-	-	-	0	0	
Materias para industria	-	-	-	-	-	-	-	0	-	-	-	-	-	-	-	0	0	
Bienes de Capital	<u>0</u>	<u>0</u>	<u>74</u>	<u>168</u>	<u>0</u>	<u>1</u>	<u>0</u>	<u>248</u>	<u>3</u>	<u>0</u>	<u>0</u>	<u>0</u>	<u>0</u>	<u>0</u>	<u>(40,0)</u>	5	3	
Materiales de construcción	-	-	-	14	-	1	-	19	-	-	-	-	-	-	(100,0)	4	0	
Bienes para la agricultura	-	-	-	-	-	-	-	0	1	-	-	-	-	-	-	0	1	
Bienes para la industria	-	-	74	154	-	-	-	229	-	-	-	-	-	-	(100,0)	1	0	
Equipos de transporte	-	-	-	-	-	-	-	0	2	-	-	-	-	-	-	0	2	
Otros Bienes (Donaciones)	-	-	-	-	-	-	-	0	-	-	-	-	-	-	-	0	0	

Fuente: Aduana de Pucallpa

UCAYALI: EXPORTACIONES FOB POR LA ADUANA DE PUCALLPA 2000 - 2001
(Miles de U.S. Dólares)

	2 0 0 0							TOTAL 2000	2 0 0 1						Var.% 2001/2000		2 0 0 0	2 0 0 1
	Jun.	Jul.	Ago.	Set.	Oct.	Nov.	Dic.		Ene.	Feb.	Mar.	Abr.	May.	Jun.	Jun.	Ene.-Jun.	Ene.-Jun.	Ene.-Jun.
Total Exportaciones	9	0	10	0	339	104	0	462	0	0	0	0	0	0	(100,0)	(100,0)	9	0
Semillas de Pijuayo	-	-	-	-	-	-	-	0	-	-	-	-	-	-	-	-	0	0
Frutas Frescas	-	-	-	-	-	-	-	0	-	-	-	-	-	-	-	-	0	0
Tubérculos y Hortaliza	-	-	-	-	-	-	-	0	-	-	-	-	-	-	-	-	0	0
Otros productos	-	-	-	-	-	-	-	0	-	-	-	-	-	-	-	-	0	0
Equipo y accesorios	9	-	10	-	339	104	-	462	-	-	-	-	-	-	(100,0)		9	0

Fuente: Aduana de Pucallpa

UCAYALI: RECAUDACION TRIBUTARIA 2000 - 2001

(Miles de nuevos soles)

	2 0 0 0							TOTAL 2000	2 0 0 1						Var.% 2001/2000		2 0 0 0	2 0 0 1
	Jun.	Jul.	Ago.	Set.	Oct.	Nov.	Dic.		Ene.	Feb.	Mar.	Abr.	May.	Jun.	Jun.	Ene.-Jun.	Ene.-Jun.	Ene.-Jun.
Total Recaudación	<u>7 284</u>	<u>10 290</u>	<u>9 343</u>	<u>8 297</u>	<u>7 692</u>	<u>13 726</u>	<u>3 334</u>	<u>104 327</u>	<u>8 186</u>	<u>6 193</u>	<u>7 762</u>	<u>7 653</u>	<u>7 836</u>	<u>6 920</u>	<u>(5,0)</u>	<u>(13,7)</u>	51 645	44 550
Ingresos Tributarios	<u>7 159</u>	<u>10 147</u>	<u>8 229</u>	<u>8 256</u>	<u>7 653</u>	<u>13 676</u>	<u>3 242</u>	<u>102 011</u>	<u>8 145</u>	<u>6 123</u>	<u>7 685</u>	<u>7 609</u>	<u>7 794</u>	<u>6 882</u>	<u>(3,9)</u>	<u>(12,9)</u>	50 808	44 238
Impuesto a la Renta	2 153	2 240	2 096	2 227	2 150	2 664	1 833	28 361	2 279	2 036	2 341	2 707	2 034	1 741	(19,1)	(13,3)	15 151	13 138
Impuesto a las importaciones	14	149	5	12	72	16	19	348	32	3	27	3	4	10	(28,6)	5,3	75	79
Impuesto General a las Ventas	1 203	2 002	906	1 147	910	596	688	14 223	550	761	473	479	685	1 487	23,6	(44,4)	7 974	4 435
Impuesto Selectivo al Consumo	3 365	5 354	4 804	4 532	4 210	10 012	376	54 069	4 683	2 596	4 206	3 809	4 443	3 063	(9,0)	(8,0)	24 781	22 800
Otros ingresos tributarios	424	402	418	338	311	388	326	5 010	601	727	638	611	628	581	37,0	33,9	2 827	3 786
Ingresos No Tributarios	<u>125</u>	<u>143</u>	<u>1 114</u>	<u>41</u>	<u>39</u>	<u>50</u>	<u>92</u>	<u>2 316</u>	<u>41</u>	<u>70</u>	<u>77</u>	<u>44</u>	<u>42</u>	<u>38</u>	<u>(69,6)</u>	<u>(62,7)</u>	837	312

Fuente: SUNAT, SUNAD.

UCAYALI: SALDO DE LOS DEPOSITOS TOTALES DEL SISTEMA FINANCIERO DE PUCALLPA 2000 - 2001

(Miles de nuevos soles)

	2 0 0 0							2 0 0 1						Var. % 2001/2000	
	Jun.	Jul.	Ago.	Set.	Oct.	Nov.	Dic.	Ene.	Feb.	Mar.	Abr.	May.	Jun.	Mes	Annual
TOTAL SISTEMA FINANCIERO	<u>136 970</u>	<u>132 308</u>	<u>138 248</u>	<u>140 957</u>	<u>139 410</u>	<u>136 421</u>	<u>142 268</u>	<u>137 028</u>	<u>138 452</u>	<u>128 874</u>	<u>127 041</u>	<u>132 281</u>	<u>128 430</u>	(2,9)	(6,2)
A. EMPRESAS BANCARIAS	<u>135 630</u>	<u>132 248</u>	<u>137 326</u>	<u>140 883</u>	<u>138 396</u>	<u>135 965</u>	<u>142 161</u>	<u>136 108</u>	<u>137 547</u>	<u>128 623</u>	<u>126 789</u>	<u>131 324</u>	<u>127 018</u>	(3,3)	(6,3)
Continental	70 171	70 723	72 011	73 824	76 803	70 924	72 686	70 246	78 550	75 974	75 476	74 002	69 209	(6,5)	(1,4)
Crédito	58 894	56 638	60 287	60 478	56 914	59 505	64 488	61 273	54 731	48 138	45 948	49 939	50 601	1,3	(14,1)
Interbank	5 762	4 070	4 206	5 752	4 115	4 677	4 110	3 803	3 336	3 686	4 449	6 517	6 323	(3,0)	9,7
Trabajo	804	816	823	829	564	859	878	786	930	825	916	867	885	2,1	10,1
B. BANCO DE LA NACION	<u>1 341</u>	<u>60</u>	<u>922</u>	<u>74</u>	<u>1 014</u>	<u>456</u>	<u>107</u>	<u>920</u>	<u>905</u>	<u>252</u>	<u>252</u>	<u>957</u>	<u>1 412</u>	<u>47,4</u>	<u>5,3</u>

Fuente: Empresas Financieras

UCAYALI: SALDOS DE DEPOSITOS DEL SISTEMA FINANCIERO DE PUCALLPA, SEGÚN TIPO 2000 - 2001

(Miles de nuevos soles)

	2 0 0 0							2 0 0 1						Var. % 2001/2000	
	Jun.	Jul.	Ago.	Set.	Oct.	Nov.	Dic.	Ene.	Feb.	Mar.	Abr.	May.	Jun.	Mes	Anual
<u>TOTAL DEPOSITOS</u>	<u>136 970</u>	<u>132 308</u>	<u>138 248</u>	<u>140 957</u>	<u>139 410</u>	<u>136 421</u>	<u>142 268</u>	<u>137 028</u>	<u>138 452</u>	<u>128 874</u>	<u>127 041</u>	<u>132 281</u>	<u>128 430</u>	<u>(2,9)</u>	<u>(6,2)</u>
<u>A. DEPOSITOS A LA VISTA</u>	<u>44 857</u>	<u>45 219</u>	<u>50 222</u>	<u>52 197</u>	<u>56 082</u>	<u>51 336</u>	<u>52 371</u>	<u>52 037</u>	<u>54 260</u>	<u>45 458</u>	<u>46 577</u>	<u>47 640</u>	<u>46 562</u>	<u>(2,3)</u>	<u>3,8</u>
Empresas Bancarias	43 517	45 159	49 300	52 122	55 068	50 880	52 264	51 116	53 355	45 207	46 326	46 683	45 150	(3,3)	3,8
Banco de la Nación	1 341	60	922	74	1 014	456	107	920	905	252	252	957	1 412	47,4	5,3
<u>B. DEPOSITOS DE AHORRO</u>	<u>52 074</u>	<u>47 612</u>	<u>47 542</u>	<u>47 862</u>	<u>43 301</u>	<u>42 521</u>	<u>45 828</u>	<u>42 857</u>	<u>43 387</u>	<u>42 939</u>	<u>39 533</u>	<u>43 081</u>	<u>41 261</u>	<u>(4,2)</u>	<u>(20,8)</u>
Empresas Bancarias	52 074	47 612	47 542	47 862	43 301	42 521	45 828	42 857	43 387	42 939	39 533	43 081	41 261	(4,2)	(20,8)
Banco de la Nación	-	-	-	-	-	-	-	-	-	-	-	-	-	-	-
<u>C. DEPOSITOS A PLAZO</u>	<u>40 040</u>	<u>39 477</u>	<u>40 484</u>	<u>40 899</u>	<u>40 028</u>	<u>42 564</u>	<u>44 069</u>	<u>42 134</u>	<u>40 806</u>	<u>40 477</u>	<u>40 931</u>	<u>41 559</u>	<u>40 607</u>	<u>(2,3)</u>	<u>1,4</u>
Empresas Bancarias	40 040	39 477	40 484	40 899	40 028	42 564	44 069	42 134	40 806	40 477	40 931	41 559	40 607	(2,3)	1,4
Banco de la Nación	-	-	-	-	-	-	-	-	-	-	-	-	-	-	-

Fuente: Empresas Financieras

UCAYALI: SALDO DE DEPOSITOS DEL SISTEMA FINANCIERO DE PUCALLPA, SEGÚN MONEDAS 2000 - 2001

(Miles de nuevos soles)

	2 0 0 0							2 0 0 1						Var. % 2001/2000	
	Jun.	Jul.	Ago.	Set.	Oct.	Nov.	Dic.	Ene.	Feb.	Mar.	Abr.	May.	Jun.	Mes	Anual
TOTAL DEPOSITOS	<u>136 970</u>	<u>132 308</u>	<u>138 248</u>	<u>140 957</u>	<u>139 411</u>	<u>136 421</u>	<u>142 268</u>	<u>137 028</u>	<u>138 452</u>	<u>128 874</u>	<u>127 041</u>	<u>132 281</u>	<u>128 430</u>	(2,9)	(6,2)
A. MONEDA NACIONAL	<u>59 025</u>	<u>60 671</u>	<u>63 790</u>	<u>66 090</u>	<u>64 802</u>	<u>62 916</u>	<u>66 570</u>	<u>63 049</u>	<u>65 209</u>	<u>57 705</u>	<u>58 674</u>	<u>59 839</u>	<u>56 012</u>	(6,4)	(5,1)
Depósitos Vista	35 506	37 582	40 871	43 921	45 821	42 949	45 747	46 563	48 346	39 744	40 779	40 369	38 388	(4,9)	8,1
Depósitos de Ahorro	19 263	18 883	18 642	17 906	14 779	15 388	16 153	13 082	13 553	14 555	14 639	16 171	14 348	(11,3)	(25,5)
Depósitos a Plazo	4 256	4 207	4 277	4 263	4 203	4 579	4 671	3 403	3 310	3 406	3 257	3 299	3 276	(0,7)	(23,0)
B. MONEDA EXTRANJERA	<u>77 945</u>	<u>71 636</u>	<u>74 459</u>	<u>74 868</u>	<u>74 609</u>	<u>73 505</u>	<u>75 698</u>	<u>73 980</u>	<u>73 243</u>	<u>71 169</u>	<u>68 367</u>	<u>72 443</u>	<u>72 418</u>	(0,0)	(7,1)
Depósitos Vista	9 352	7 637	9 352	8 276	10 261	8 387	6 625	5 473	5 914	5 714	5 799	7 070	8 174	15,6	(12,6)
Depósitos de Ahorro	32 810	28 729	28 900	29 956	28 522	27 134	29 675	29 775	29 833	28 384	24 894	27 113	26 913	(0,7)	(18,0)
Depósitos a Plazo	35 783	35 270	36 207	36 636	35 826	37 984	39 398	38 731	37 495	37 071	37 675	38 260	37 331	(2,4)	4,3

Fuente: Empresas Financieras

UCAYALI: SALDO DE LAS COLOCACIONES TOTALES DEL SISTEMA FINANCIERO DE PUCALLPA 2000 - 2001

(Miles de nuevos soles)

	2 0 0 0							2 0 0 1						Var. % 2001/2000	
	Jun.	Jul.	Ago.	Set.	Oct.	Nov.	Dic.	Ene.	Feb.	Mar.	Abr.	May.	Jun.	Mes	Anual
TOTAL SISTEMA FINANCIERO	<u>86 666</u>	<u>84 967</u>	<u>87 793</u>	<u>89 209</u>	<u>87 093</u>	<u>95 307</u>	<u>97 941</u>	<u>93 339</u>	<u>93 032</u>	<u>92 097</u>	<u>94 612</u>	<u>91 549</u>	<u>87 359</u>	<u>(4,6)</u>	<u>0,8</u>
Continental	26 843	25 565	25 598	26 072	25 398	31 991	32 898	29 491	29 668	30 840	29 532	29 349	26 040	(11,3)	(3,0)
Crédito	29 506	29 845	30 047	30 235	29 170	29 455	30 360	29 055	28 111	27 309	26 749	26 698	26 510	(0,7)	(10,2)
Interbank	15 418	14 656	17 247	17 971	17 614	18 775	19 583	19 809	20 369	19 182	23 823	21 434	20 910	(2,4)	35,6
Trabajo	14 900	14 901	14 901	14 931	14 910	15 086	15 100	14 984	14 883	14 766	14 508	14 067	13 899	(1,2)	(6,7)
TOTAL SISTEMA FINANCIERO	<u>86 666</u>	<u>84 967</u>	<u>87 793</u>	<u>89 209</u>	<u>87 093</u>	<u>95 307</u>	<u>97 941</u>	<u>93 339</u>	<u>93 032</u>	<u>92 097</u>	<u>94 612</u>	<u>91 549</u>	<u>87 359</u>	<u>(4,6)</u>	<u>0,8</u>
Moneda Nacional	40 856	40 697	42 441	43 743	43 348	44 365	46 367	45 048	44 564	45 078	42 221	42 800	41 613	(2,8)	1,9
Moneda Extranjera	45 810	44 270	45 352	45 466	43 745	50 942	51 574	48 291	48 467	47 019	52 390	48 748	45 746	(6,2)	(0,1)

Fuente: Empresas Financieras

**UCAYALI : RATIO DE CARTERA PESADA DEL SISTEMA FINANCIERO DE UCA
(EN PORCENTAJE)**

	2 0 0 0							2 0 0 1					
	Jun.	Jul.	Ago.	Set.	Oct.	Nov.	Dic.	Ene.	Feb.	Mar.	Abr.	May.	Jun.
A. EMPRESAS BAN	<u>25,0</u>	<u>23,0</u>	<u>24,7</u>	<u>19,3</u>	<u>18,2</u>	<u>15,6</u>	<u>15,1</u>	<u>17,0</u>	<u>18,4</u>	<u>19,5</u>	<u>19,6</u>	<u>22,5</u>	<u>22,0</u>
Continental	9,9	7,2	6,2	6,3	6,2	4,8	5,1	5,7	7,5	10,1	10,2	11,2	12,0
Crédito	41,5	40,2	39,5	38,7	37,9	35,0	33,4	38,1	41,7	40,9	46,2	46,5	45,8
Interbank	40,4	35,5	44,5	18,4	15,5	13,5	12,8	12,4	12,4	16,0	10,7	20,1	15,8
Banco del Trabajo	3,5	3,5	3,5	3,5	3,5	3,5	3,5	4,1	4,1	4,2	4,2	4,4	4,4

Fuente: Empresas Financieras