

SÍNTESIS ECONÓMICA - ABRIL 2001 PRESENTACION

En la ciudad de Pucallpa durante el mes de abril se registró una variación de precios de -0,17 por ciento, el mes anterior fue -0,24 por ciento. Con ello la inflación acumulada al cuarto mes fue 0,84 por ciento, asimismo la de los últimos 12 meses se ubicó en 3,34 por ciento. La inflación mensual se vio particularmente influida por la evolución negativa del grupo Alimentos y Bebidas, el cual tiene una ponderación de 59,2 por ciento en la canasta de consumo.

La cotización promedio del tipo de cambio venta en el mercado bancario fue de S/. 3,56 por dólar, registrando una depreciación nominal de 1,1ciento respecto a marzo y de 0,6 por ciento en términos reales. Esto último se explica por la mencionada depreciación nominal y por el diferencial entre la tasa de inflación externa (-0,9 por ciento) e interna (-0,4 por ciento).

En Ucayali durante el mes de abril los niveles de producción comparados con los de similar mes del 2000, registraron un comportamiento negativo en las actividades primarias, la pesca disminuyó en 5,8 por ciento y la actividad agropecuaria se contrajo en 10,7 por ciento, debido exclusivamente por la evolución negativa de la parte agrícola (-15,1 por ciento), pese a que la pecuaria creció en 21,9 por ciento. Se rescata el crecimiento de algunos rubros industriales como la cerveza (12,9 por ciento), refinados de petróleo (5,6 por ciento) y aserrado de madera (49,3 por ciento), así como el ligero crecimiento de la producción de hidrocarburos líquidos (2,8 por ciento) y el mejor desempeño de la actividad turística, como lo indica el crecimiento de los arribos (15,1 por ciento) y las pernoctaciones (17,7 por ciento). Dentro del sector manufactura, disminuyó la producción mensual de bebidas gasificadas, parquet y triplay.

La producción acumulada en estos cuatro meses fue desfavorable principalmente en los sectores primarios, ya que el pesquero disminuyó en 6,3 por ciento y el agropecuario lo hizo en 18,2 por ciento. Esto último se debe básicamente al menor producto agrícola (-20,2 por ciento), que contrasta con el incremento del pecuario (3,4 por ciento). Disminuyeron las ramas industriales de cerveza (-8,0 por ciento) y refinado del petróleo (-6,5 por ciento); sin embargo aumentó ligeramente la producción de hidrocarburos (0,2 por ciento) y presentaron una evolución favorable la producción de bebidas gasificadas (8,0 por ciento) y el aserrado de madera (39,3 por ciento), de igual forma los indicadores del sector turismo, ya que los arribos crecieron en 21,0 por ciento y las pernoctaciones 28,1 por ciento.

Este mes no se realizaron operaciones de comercio exterior por la aduana de Pucallpa, permaneciendo el acumulado de importaciones en apenas US\$ 3 mil.

En abril la recaudación tributaria no mostró los efectos estacionales de la regularización del impuesto a la renta, debido a la recesión económica general, captándose un monto de S/. 7,65 millones que resulto menor en S/. 2,52 millones (-26,7 por ciento en términos reales) a la recaudación mensual del año anterior, debido al decaimiento de los ingresos por impuesto a la renta (S/. 1,34 millones) y de los impuestos a la producción y el consumo (S/. 1,24 millones); principalmente el IGV (0,99 millones), y el ISC (S/. 0,24 millones).

Al 30 de abril el saldo de colocaciones del Sistema Financiero de **Ucayali** ascendía a S/. 94,6 millones, habiéndose incrementado en S/. 2,5 millones (2,7 por ciento) respecto al mes anterior. Comparado con igual mes del 2000 aumentó en S/. 6,4 millones (7,2 por ciento), lo que equivale a un crecimiento real de 4,5 por ciento. La cartera pesada alcanzó un monto de S/. 18,6 millones, que representa un 19,6 por ciento de las colocaciones totales, habiéndose incrementado en 3,1 por ciento respecto al mes anterior, continuando una tendencia creciente al igual que meses anteriores. El porcentaje de morosidad continúa siendo mayor en los créditos en moneda extranjera (29,8 por ciento) y menor en moneda nacional (7,0 por ciento).

Por su parte, los depósitos ascendían a S/. 127,04 millones, habiendo disminuido en S/. 1,8 millones (-1,4 por ciento) respecto a marzo; no obstante, en la comparación anual experimentó un ligero crecimiento nominal de 2,0 por ciento, el cual se convierte en una disminución real de 0,6 por ciento expresada a precios de 1994. En el transcurso de un año, al mes de abril, los depósitos a la vista aumentaron su participación de 29 a 37 por ciento, asimismo los depósitos a plazo de 31 a 32 por ciento, en tanto los depósitos de ahorro disminuyeron de 40 a 31 por ciento.

La tasa de interés preferencial en moneda nacional para descuentos a 90 días fue 17,9 por ciento en abril, menor a la registrada el mes anterior (18,6 por ciento); en moneda extranjera dicha tasa se situó en 11,5 por ciento, menor al promedio del mes anterior (11,7 por ciento).

La tasa activa promedio en moneda nacional (TAMN) fue de 25,4 por ciento, superior a la registrada el mes previo (24,9 por ciento), en tanto que la tasa activa promedio en moneda extranjera (TAMEX) bajó a 12,5 por ciento, el mes anterior fue 12,9 por ciento.

1. Inflación

En la ciudad de Pucallpa durante el mes de abril se registró una variación de precios de -0,17 por ciento, el mes anterior fue -0,24 por ciento. Con ello la inflación acumulada en estos cuatro meses fue de 0,84 por ciento, asimismo la de los últimos 12 meses se ubicó en 3,34 por ciento. La inflación mensual se vio particularmente influida por la evolución negativa en los precios del grupo Alimentos y Bebidas, el cual tiene una ponderación de 59,2 por ciento en la canasta de consumo del poblador de Pucallpa.

Cabe indicar además que el grupo Cuidado y Conservación de la Salud, registró el mayor incremento de precios (1,28 por ciento), al haber subido los productos medicinales y farmacéuticos (1,71 por ciento) y los servicios médicos (0,23 por ciento). Asimismo, se registraron alzas en el grupo Vestido y Calzado (0,77 por ciento) debido al incremento de precio del calzado durante la campana escolar (1,19 por ciento), asimismo en el grupo Transportes y Comunicaciones (0,18 por ciento) por efecto del alza en los combustibles y lubricantes (0,89 por ciento). Por el contrario, mostraron menores precios, además del grupo Alimentos y Bebidas (-0,39 por ciento), el grupo Alquiler de Vivienda y Electricidad (-0,73 por ciento). La caída en Alimentos y Bebidas se explica por la disminución del precio de las hortalizas y legumbres (-10,04 por ciento), tubérculos (-7,49 por ciento), leche, queso y huevos (-3,15 por ciento), entre otros; en cuanto al Alquiler de Vivienda y Electricidad, la disminución se debió a los menores precios de los combustibles (-2,53 por ciento).

PUCALLPA: TASA DE INFLACION MENSUAL (Variación porcentual)

| | Abr. 2000 | Abr. 2001 | Ene.-Abr. 2000 | Ene.-Abr. 2001 |
|-----------------------|-------------|--------------|----------------|----------------|
| Indice General | 0,73 | -0,17 | 2,73 | 0,84 |
| Alim. Y Bebidas | 0,95 | -0,39 | 0,95 | 0,57 |
| Vestido y Calzado | 0,20 | 0,77 | 0,19 | 2,77 |
| Alq.Viv. Comb. Ele. | 0,43 | -0,72 | 0,43 | -0,27 |
| Mueb. Ens. Y Man. | 0,08 | -0,04 | 0,08 | 0,52 |
| Cuid. Consv. Salud | 0,81 | 1,28 | 0,81 | 1,28 |
| Transp. Y Comunic. | 0,38 | 0,18 | 0,38 | 0,18 |
| Esparc. Div. Serv. | 1,41 | 0,54 | 1,41 | 0,54 |
| Otros Bs. Y Ss. | 0,22 | 0,26 | 0,23 | 0,34 |

Fuente: Oficina Departamental de Estadística e Informática Moyobamba

2. Tipo de Cambio

En abril el promedio del tipo de cambio venta en el mercado bancario fue de S/. 3,56 por dólar, lo que implica una depreciación nominal de 1,1 por ciento respecto a marzo y de 0,6 por ciento en términos reales. Ello se explica principalmente por la mencionada depreciación nominal y por el diferencial entre la tasa de inflación externa (-0,9 por ciento) y la inflación interna (-0,4 por ciento). La tasa de inflación externa multilateral refleja el comportamiento de las monedas de nuestros principales socios comerciales respecto de la divisa norteamericana.

TIPO DE CAMBIO Y DEVALUACION

| | Tipo Cambio Nominal 1/ | | | | Indice del Tipo de Cambio Real Var.% Mens. | |
|-------------|------------------------|--------------|-------------|----------------|--|-----------------|
| | Compra | Venta | Var.% Mens. | Var.% 12 Meses | Bilateral 2/ | Multilateral 3/ |
| 1998 | 2,922 | 2,929 | | 10,0 | | |
| 1999 | 3,402 | 3,384 | | 15,5 | | |
| 2000 | 3,487 | 3,490 | | 3,11 | | |
| Abril | 3,477 | 3,481 | 1,0 | 3,9 | 0,6 | 0,3 |
| Mayo | 3,502 | 3,505 | 0,7 | 5,1 | 0,8 | -1,3 |
| Junio | 3,485 | 3,489 | -0,5 | 4,4 | 0,0 | 0,7 |
| Julio | 3,479 | 3,482 | -0,2 | 4,7 | -0,5 | -0,8 |
| Agosto | 3,476 | 3,479 | -0,1 | 3,4 | -0,6 | -1,4 |
| Setiembre | 3,484 | 3,486 | 0,2 | 1,9 | 0,2 | -0,8 |
| Octubre | 3,499 | 3,502 | 0,4 | 0,8 | 0,4 | -0,4 |
| Noviembre | 3,527 | 3,530 | 0,8 | 1,3 | 0,8 | 0,8 |
| Diciembre | 3,518 | 3,521 | -0,3 | 1,0 | -0,5 | -0,4 |
| 2001 | 3,524 | 3,527 | | 1,1 | | |
| Enero | 3,521 | 3,524 | 0,1 | 0,6 | 0,5 | 0,9 |
| Febrero | 3,527 | 3,530 | 0,2 | 2,1 | 0,2 | -0,5 |
| Marzo | 3,519 | 3,521 | -0,3 | 2,2 | -0,7 | -2,1 |
| Abril | 3,557 | 3,560 | 1,1 | 2,3 | 1,6 | 0,6 |

1/ Corresponde al Tipo de Cambio Promedio de la S.B.S.

2/ Considera el índice de precios de los Estados Unidos de América.

3/ Considera además los índices de nuestros 20 principales socios comerciales.

II. PRODUCCION SECTORIAL

1. Producción Agropecuaria

En abril las condiciones climatológicas se normalizaron, aunque se registraron algunas anomalías positivas en las precipitaciones, las cuales favorecieron a los cultivos en sus diferentes fases de desarrollo y no afectaron las labores de cosecha y siembra. El río Ucayali desde el primero de abril presentó un nivel ascendente de sus aguas, ligeramente inferior al registro histórico y del año anterior.

El Valor Bruto de la Producción Agropecuaria registrado en Ucayali (a precios de 1994) disminuyó en 10,7 por ciento respecto a abril del año anterior, mostrando su octava variación negativa desde julio pasado. Este comportamiento que está ligado exclusivamente al decaimiento del subsector agrícola (-15,1 por ciento), el cual aporta más del 90 por ciento del PBI agropecuario; no obstante, que el producto pecuario registró un incremento de 21,9 por ciento.

El menor producto agrícola se explicó porque los cultivos de mayor importancia regional disminuyeron su producción como es el caso del plátano (-22,3 por ciento), yuca (-2,9 por ciento), caña de azúcar (-26,8 por ciento), aguaje (-6,6 por ciento) y también algunos cultivos frutales como papaya (-25,0 por ciento), cocotero (-13,3 por ciento) y mandarina (-12,8 por ciento), entre otros cultivos agrícolas. La menor producción de yuca se debió a que se cosechó una superficie menor, aunque se alcanzó un mayor rendimiento por hectárea. Este efecto fue contrarrestado por la mayor producción de arroz cáscara (33,5 por ciento), así como algunos cultivos de consumo industrial como maíz amarillo duro (19,3 por ciento) y palma aceitera (168,3 por ciento), principalmente. En lo que respecta al maíz, el incremento de la producción se debió al mayor rendimiento y área cosechada.

Durante los primeros cuatro meses el PBI agropecuario disminuyó 18,2 por ciento relativo al de igual período del año anterior, influyendo en ello básicamente el menor producto agrícola (-20,2 por ciento), a su vez, la parte pecuaria se incrementó en 3,4 por ciento. En la parte agrícola influyó negativamente la menor producción de plátano, yuca y caña de azúcar que son los de mayor importancia regional; en cambio, hubo una evolución positiva en la producción de maíz, palma aceitera, cacao, café y camu-camu. En la parte pecuaria tuvo destacada participación la mayor producción de carne de aves, leche y huevos.

En cuanto a las siembras, en abril se instalaron 4 377 hectáreas, área superior en 63,2 por ciento respecto a la sembrada el mismo mes del año anterior, incrementándose considerablemente la superficie sembrada de plátano (271,2 por ciento) y caña de azúcar (464,2 por ciento). Asimismo, en el periodo agosto-abril (campaña 2000/2001), el avance de siembras fue menor en 3,4 por ciento respecto a igual periodo de la campaña anterior, debido a la menor área instalada en arroz (-3,6 por ciento), yuca (-17,7 por ciento), maíz amarillo duro (-11,2 por ciento), cacao (-41,7 por ciento) y café (-83,8 por ciento), entre los más importantes.

El incremento del PBI pecuario (21,9 por ciento) se produjo como resultado de una mayor producción de carne (18,7 por ciento), leche (132,3 por ciento) y huevos (67,2 por ciento). La mayor producción de carnes obedeció a un incremento en la producción de aves (39,0 por ciento) y porcino (29,0 por ciento).

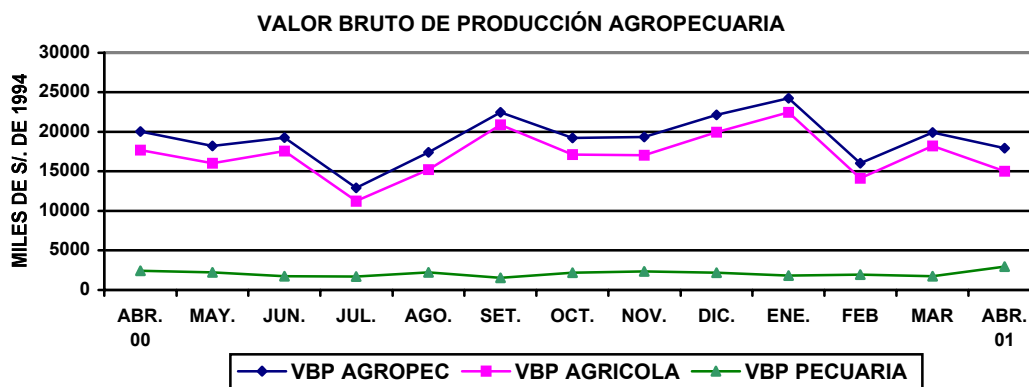

UCAYALI: PRODUCCION AGRICOLA DE PRINCIPALES CULTIVOS

| | PRODUCCIÓN (TM) | | | | SIEMBRAS (HA) | | | |
|-------------------|-----------------|---------------|----------------|----------------|---------------|--------------|---------------------|---------------------|
| | Abr00 | Abr. 2001 | Ene.-Abr. 2000 | Ene.-Abr. 2001 | Abr. 2000 | Abr. 2001 | Ago.-Abr. 1999-2000 | Ago.-Abr. 2000-2001 |
| Total | 59 492 | 51 244 | 291 872 | 231 661 | 2 682 | 4 377 | 31 760 | 29 432 |
| Arroz cáscara | 964 | 1 287 | 7 341 | 7 390 | 257 | 361 | 5 550 | 5.351 |
| Frijol grano seco | 2 | 4 | 6 | 54 | 352 | 522 | 412 | 572 |
| Frijol Chiclayo | 10 | 3 | 114 | 110 | 197 | 208 | 354 | 327 |
| Plátano | 25 340 | 19 692 | 112 255 | 94 483 | 386 | 1 433 | 4 711 | 5.833 |
| Yuca | 6 277 | 6 092 | 50 775 | 32 840 | 451 | 378 | 5 120 | 4.215 |
| Limón | 2 974 | 2 118 | 10 944 | 6 845 | 25 | 14 | 174 | 106 |
| Naranja | 2 573 | 3 356 | 9 740 | 7 353 | 23 | 20 | 191 | 128 |
| Papaya | 2 060 | 1 545 | 7 993 | 5 869 | 55 | 170 | 410 | 736 |
| Mandarina | 613 | 535 | 2 312 | 1 469 | 12 | 5 | 132 | 74 |
| Piña | 636 | 622 | 4 739 | 4 139 | 13 | 92 | 304 | 359 |
| Mango | 0 | 0 | 906 | 931 | 10 | 2 | 110 | 47 |
| Tomate | 31 | 23 | 246 | 199 | 11 | 4 | 84 | 49 |
| Sandía | 0 | 0 | 34 | 156 | 20 | 53 | 56 | 70 |
| Cocotero | 866 | 751 | 3 491 | 2 231 | 5 | 7 | 76 | 103 |
| Maní | 65 | 13 | 486 | 250 | 141 | 89 | 549 | 306 |
| Caña de azúcar | 5 152 | 3 771 | 22 656 | 16 005 | 53 | 299 | 958 | 1.117 |
| Maíz amarillo D. | 848 | 1 012 | 10 181 | 12 111 | 302 | 280 | 6 309 | 5.601 |
| Palma aceitera | 736 | 1 975 | 3 052 | 6 308 | 0 | 10 | 84 | 113 |
| Cacao | 36 | 39 | 101 | 114 | 50 | 12 | 345 | 201 |
| Café | 159 | 144 | 187 | 200 | 51 | 15 | 512 | 83 |
| Aguaje | 3 656 | 3 414 | 18 676 | 15 317 | 40 | 3 | 265 | 86 |
| Camu camu | 7 | 12 | 40 | 137 | 5 | 0 | 290 | 211 |
| Pijuayo fruto | 766 | 577 | 4 980 | 4 145 | 6 | 4 | 116 | 92 |
| Pijuayo palmito | 750 | 2 | 1 752 | 297 | 5 | 20 | 139 | 75 |
| Otros | 4 972 | 4 256 | 18 866 | 12 708 | 211 | 376 | 4 509 | 3.581 |

Fuente: Oficina de Información Agraria Ucayali.

**UCAYALI: PRODUCCION PECUARIA
(Toneladas)**

| | Abr. 2000 | Abr. 2001 | Ene.-Abr.2000 | Ene.-Abr.2001 |
|--------------|------------|--------------|---------------|---------------|
| TOTAL | 823 | 1 092 | 2 696 | 3 234 |
| Carne | 678 | 804 | 2 316 | 2 314 |
| Huevos | 76 | 128 | 181 | 255 |
| Leche | 69 | 160 | 199 | 665 |

Fuente: Oficina de Información Agraria

2. Producción Pesquera

En abril el desembarque de pescado para consumo humano fue de 691 T.M., volumen menor en 5,8 por ciento respecto al registrado el mismo mes del año anterior, debido a un menor volumen desembarcado de pescado seco salado que disminuyó en 17,2 por ciento, mientras el desembarque de pescado fresco se incrementó en 55,4 por ciento.

Durante los primeros cuatro meses se desembarcaron 3 400 T.M., observándose una disminución de 6,3 por ciento con respecto al nivel del mismo periodo del año anterior. Esta variación estuvo influenciada por el comportamiento del desembarque de pescado seco salado, cuyo volumen representó el 82 por ciento del total desembarcado y mostró una disminución de 12,0 por ciento respecto a abril del 2000. Entre las especies capturadas en mayor volumen durante estos meses figuran el boquichico (697 TM), doncella (561 TM), dorado (516 TM) y gamitana (269 TM).

**UCAYALI: PRODUCCION PESQUERA
(Toneladas)**

| | Abr.2000 | Abr. 2001 | Ene.-Abr.2000 | Ene.-Abr.2001 |
|--|----------|-----------|---------------|---------------|
|--|----------|-----------|---------------|---------------|

| | | | | |
|--------------|------------|------------|--------------|--------------|
| Total | 734 | 691 | 3 628 | 3 400 |
| Fresco | 115 | 179 | 643 | 775 |
| Seco salado | 619 | 512 | 2 985 | 2 626 |

Fuente: Dirección Regional de Pesquería

3. Producción de Hidrocarburos

Durante abril del 2001, la extracción de hidrocarburos líquidos en los yacimientos administrados por las empresas The Maple Gas Corporation y Aguaytia Energy del Perú ascendió a 129 696 barriles, habiendo incrementado su producción en 2,8 por ciento con respecto a igual mes del año anterior. Este resultado se debe a la mayor actividad en los lotes 31-D Aguas Calientes (47,5 por ciento) y 31-C (6,9 por ciento), aunque el lote 31-B Maquia, segundo en volumen de producción, registró una merma de 41,7 por ciento. Cabe precisar que el volumen extraído del lote 31-C (LGN y COND) representó el 91,3 por ciento de la producción total de hidrocarburos líquidos.

La producción acumulada durante estos cuatro meses ascendió a 513 489 barriles, superando en apenas 0,2 por ciento al nivel de similar del año anterior. En este periodo el lote 31-D Aguas calientes y el 31-C incrementaron su producción, mientras el 31-B Maquia muestra un comportamiento contrario.

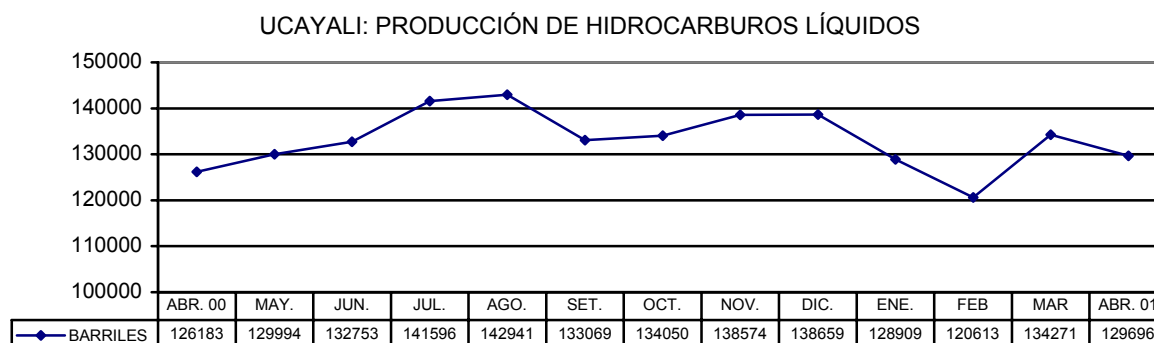

UCAYALI: PRODUCCION DE HIDROCARBUROS LIQUIDOS (Barriles)

| | Abr. 2000 | Abr. 2001 | Ene.-Abr. 2000 | Ene.-Abr. 2001 |
|----------------------|----------------|----------------|----------------|----------------|
| TOTAL | 126 183 | 129 696 | 514 479 | 513 489 |
| 31-B Maquia | 12 367 | 7 216 | 46 3584 | 36 930 |
| 31-D Aguas Calientes | 2 774 | 4 093 | 12 887 | 14 948 |
| 31 C (LGN) | 110 595 | 118 249 | 453 794 | 461 286 |
| 31 C (COND) | 447 | 138 | 1 440 | 325 |

Fuente: Perupetro S.A.

4. Producción Manufacturera

Durante abril la actividad manufacturera de Ucayali habría registrado un mejor desempeño comparado con similar mes del año anterior, pudiéndose apreciar mayor producción en las principales líneas industriales. Sin embargo, en el periodo comprendido entre enero y abril la actividad fabril todavía muestra un balance recesivo.

La producción mensual de cerveza creció en 12,9 por ciento respecto a abril del año anterior, revirtiendo las caídas comparativas de meses anteriores. Ello se debe a efectos estadísticos porque se compara con el nivel más bajo del 2000; aunque persiste una limitada demanda interna que se refleja en menores ventas (-7,9 por ciento). Sin embargo, en estos cuatro meses la industria cervecera cayó en 8,0 por ciento, lo que se debe al menor consumo que se refleja en las menores ventas (-9,3 por ciento).

Por el contrario, la línea de bebidas gaseosas registró un decaimiento de 3,9 por ciento frente a igual mes del 2000, debido al relativo menor consumo interno. En estos cuatro meses del año la producción de bebidas gasificadas muestra una senda creciente en la producción mensual que se atribuye a la fabricación de Kola Real en la región, mediante contratos de maquila; sin embargo, no logra remontar los volúmenes del 2000,

habiendo caído en 9,0 por ciento.

Por su parte, la fabricación de refinados de petróleo aumentó en 5,6 por ciento con respecto al resultado de abril del 2000, debido a las mayores ventas en la oficina zonal Maple de Lima que abastece gasolina de 84 octanos, solvente maple y diesel, principalmente; mientras que en el resto de plantas de venta, éstas se redujeron, entre ellas, la de Pucallpa, Huanuco y Huancayo. En el periodo comprendido entre enero y abril la producción de refinados registró una caída de 6,5 por ciento.

En la transformación primaria de productos forestales resalta el incremento mensual del aserrado de madera (49,3 por ciento), pese a que se registró un menor abastecimiento de materia prima; el resto de derivados que son minoría mostraron un comportamiento contrario, aunque no se descarta la incidencia negativa de la recesión del sector construcción en este ramo. La producción acumulada del aserrado de madera en estos cuatro meses del año se incrementó en 39,3 por ciento, así como también la producción de triplay (1,7 por ciento); en contraste, la línea de parquet disminuyó en -30,7 por ciento.

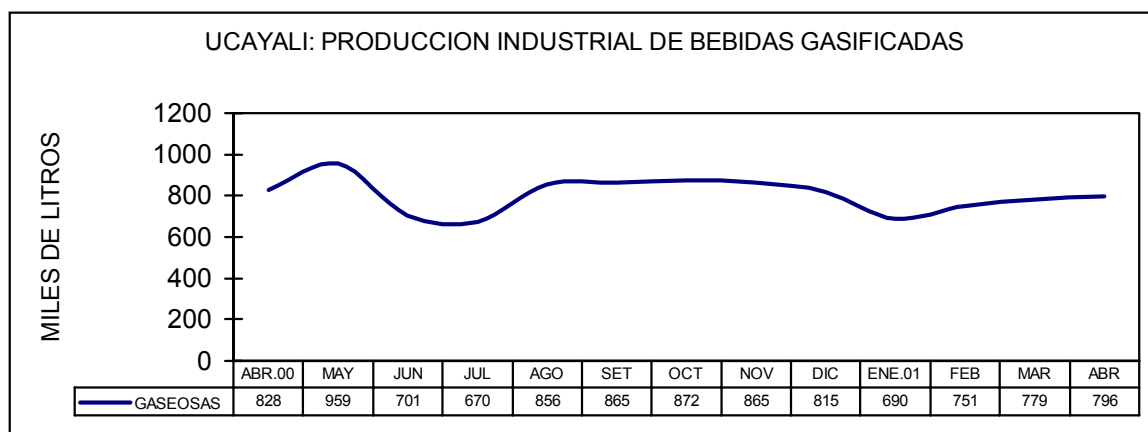
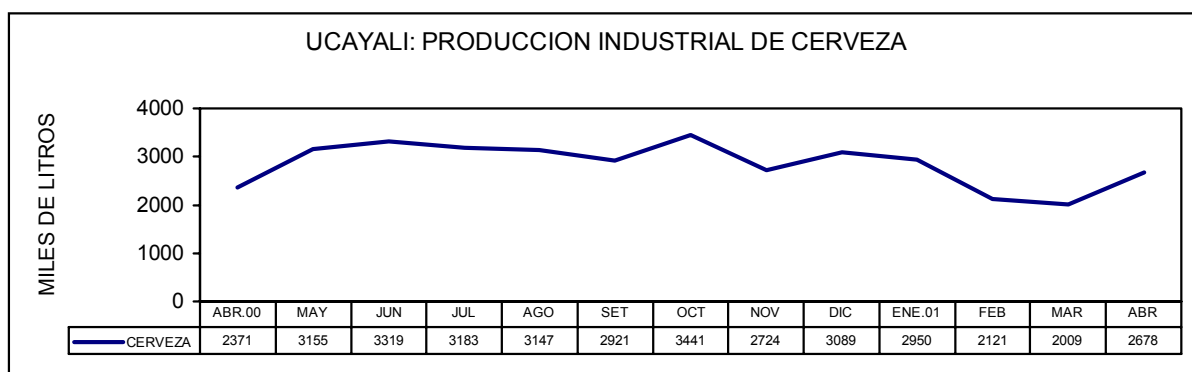

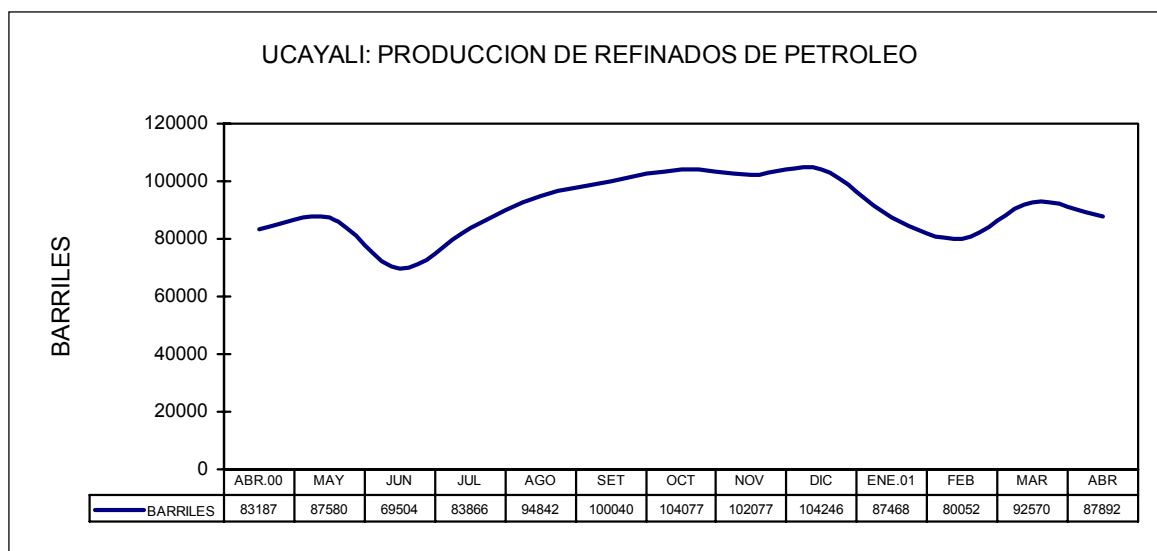

UCAYALI: INDICADORES DE LA PRODUCCION INDUSTRIAL DE LAS PRINCIPALES EMPRESAS

| Ramas de actividad | Abr. 2000 | Abr.2001 | Ene. Abr.2000 | Ene.Abr.2001 |
|-------------------------------|-----------|----------|---------------|--------------|
| Combustibles (barriles) | 83 187 | 87 892 | 372 364 | 347 982 |
| Cerveza (Mil litros) | 2 371 | 2 678 | 10 608 | 9 758 |
| Bebidas Gaseosas (Mil litros) | 828 | 796 | 3 315 | 3 016 |
| Madera aserrada (M3) | 12 794 | 19 102 | 49 320 | 68 614 |
| Triplay (M3) | 1 987 | 1 537 | 9 653 | 9 814 |
| Parquet (M3) | 96 | 52 | 403 | 279 |

Fuente: Encuesta a empresas y Dirección Regional de Industrias.

5. Turismo

La Dirección de Turismo de Ucayali reportó el arribo de 4 871 turistas a los establecimientos de hospedaje durante el mes de abril, cifra mayor en un 15,1 por ciento (639 visitas) en comparación con el registro del mismo mes de año anterior. Ello se debió al crecimiento de visitantes en el turismo interno (15,6 por ciento), así como al ligero incremento en el turismo receptivo (3,9 por ciento). En cuanto al total de pernотaciones, éstas aumentaron en 17,7 por ciento, como resultado de un mayor número de pernотaciones de turistas nacionales (16,7 por ciento) y de extranjeros (35,5 por ciento). El período promedio de permanencia fue de 1,9 días en turistas nacionales y 3,3 días en turistas extranjeros. El comportamiento durante estos cuatro meses indica un incremento de 21,0 por ciento en los arribos y 28,1 por ciento en las pernотaciones respecto a igual período del año anterior.

La mayor parte de visitantes extranjeros procedían de los Estados Unidos (36,8 por ciento), y en segundo término de países como Alemania (9,7 por ciento), Francia (7,6 por ciento), Argentina (7,0 por ciento) e Italia (3,9 por ciento) entre los de mayor participación. Un grupo de centroamericanos registró el mayor período de permanencia con pernотes de 9,6 días en promedio, seguido de los turistas norteamericanos cuya permanencia promedio fue de 5,5 días, asimismo de turistas mexicanos con 2,8 y turistas brasileños con 2,3 días. Si bien los turistas de países sudamericanos no son muchos, encontramos que ocasionalmente llegan turistas procedentes de Chile, Colombia y Argentina, entre los que aportan mayor número. En cuanto a los visitantes nacionales la mayoría de ellos procedía de los departamentos de Lima, Huánuco, Loreto y Junín.

PUCALLPA: ARRIBOS Y PERNOTACIONES A HOSPEDAJES

| | Abr. 2000 | Abr. 2001 | Ene-Abr. 2000 | Ene-Abr. 2001 |
|-----------------------|--------------|--------------|---------------|---------------|
| ARRIBOS | 4 232 | 4 871 | 16 063 | 19 434 |
| Nacionales | 4 054 | 4 686 | 15 581 | 18 607 |
| Extranjeros | 178 | 185 | 482 | 827 |
| PERNOCTACIONES | 8 194 | 9 647 | 31 745 | 40 663 |
| Nacionales | 7 741 | 9 033 | 30 519 | 38 022 |
| Extranjeros | 453 | 614 | 1 226 | 2 641 |

Fuente: Dirección Regional de Turismo de Ucayali

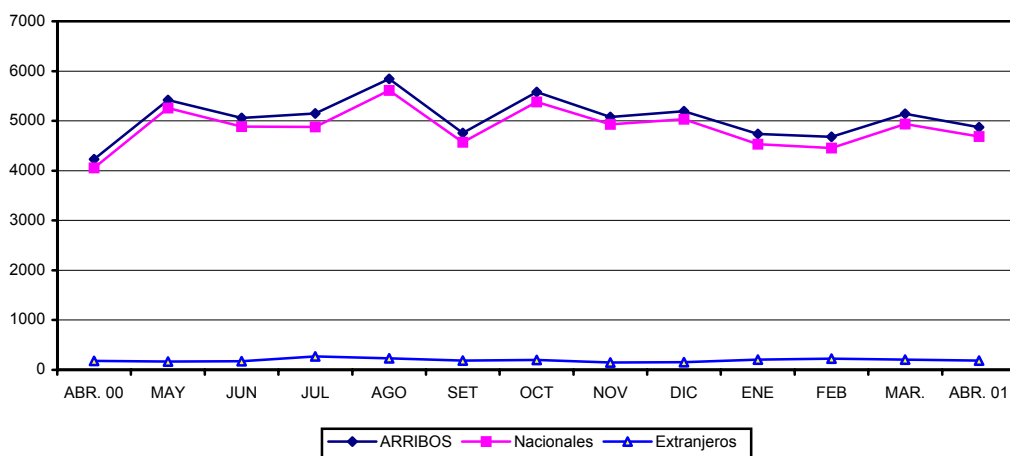
TURISMO: NUMERO DE ARRIBOS
MAR 2000 - MAR 2001

III. SECTOR EXTERNO

1. Exportaciones e Importaciones

Como lo observado en meses anteriores, en abril no se registraron operaciones de comercio exterior a través de la Aduana de Pucallpa, debido a que por criterios de transporte las empresas localizadas en la Ciudad de Pucallpa estarían utilizando los puertos y aeropuertos de la costa. Incluso también el puerto fluvial de Iquitos. Asimismo, se acogen a la vigencia del Decreto Supremo 015-94-EF que permite la importación de productos que se efectúen por el Puerto y Aeropuerto del Callao y Puerto de Paita hacia la zona de aplicación del Convenio Aduanero Peruano – Colombiano.

Las importaciones FOB acumuladas hasta abril se mantienen US\$ 3 mil, monto que involucra compras de bienes capital del mes de enero, inferior a los US\$ 5 mil de igual periodo del año anterior.

ADUANA DE PUCALLPA: EXPORTACIONES E IMPORTACIONES FOB.
(Miles de Dólares)

| | Abr. 2000 | Abr.2001 | Ene. -Abr.2000 | Ene.-Abr.2001 |
|--------------------------|-----------|----------|----------------|---------------|
| Exportaciones | 0 | 0 | 0 | 0 |
| - Equipo y acc.petrolero | 0 | 0 | 0 | 0 |
| Importaciones | 5 | 0 | 5 | 3 |
| - Bienes de consumo | 4 | 0 | 4 | 0 |
| - Materias primas | 0 | 0 | 0 | 0 |
| - Bienes de capital | 1 | 0 | 1 | 3 |

Fuente: BCRP. - Oficina Principal Lima.

IV. SECTOR FISCAL

1. Recaudación tributaria

En abril la recaudación tributaria obtenida en Ucayali fue de S/. 7,65 millones y no mostró los efectos estacionales de la regularización del impuesto a renta, debido a la recesión económica general. Esta cifra fue inferior en S/. 2,52 millones (-26,7 por ciento en términos reales) a la de similar mes del año precedente, debido a la menor recaudación del impuesto a la renta y de los impuestos a la producción y consumo.

En abril la recaudación del impuesto a la renta sumó S/. 2,71 millones, nivel inferior en S/. 1,34 millones con respecto a abril del 2000 (-34,9 por ciento en nivel real); correspondiendo a regularización un monto de S/. 0,80 millones, inferior en S/. 1,02 millones al recaudado el mismo mes del año anterior, a lo que se añade también los menores ingresos generados por la renta de tercera y quinta categoría en particular.

La recaudación de impuestos a la producción y consumo registraron una disminución de S/. 1,24 millones, principalmente el IGV (S/. 0,99 millones), así como el ISC (S/. 0,24 millones). El primero refleja una considerable baja en el gravamen interno, y el segundo la menor recaudación del impuesto selectivo aplicado a la cerveza.

En estos cuatro meses la recaudación total alcanzó un monto de S/. 29,79 millones, menor en S/. 6,07 millones con respecto a similar periodo del año 2000 (-19,7 por ciento en valores reales). Ello se debe al menor rendimiento en los impuestos a la producción y consumo, ya que el IGV cayó en S/. 3,22 millones y el ISC en S/. 1,72 millones, así como a los menores ingresos del impuesto a la renta (S/. 1,44 millones). Sólo se incrementó el recaudo de otros ingresos tributarios (S/. 0,58 millones), lo que se debe a los ingresos del régimen especial de fraccionamiento tributario.

UCAYALI: RECAUDACION TRIBUTARIA DEL GOBIERNO CENTRAL (Miles de Nuevos Soles)

| | Abr.2000 | Abr.2001 | Ene.-Abr.2000 | Ene.-Abr.2001 |
|-------------------------------|---------------|--------------|---------------|---------------|
| Total | 10 174 | 7 652 | 35 869 | 29 793 |
| Impuesto a la renta | 4 051 | 2 707 | 10 804 | 9 363 |
| Impuesto General a las Ventas | 1 472 | 479 | 5 471 | 2 263 |
| Impuesto Selectivo al Consumo | 4 051 | 3 809 | 17 012 | 15 294 |
| Impuestos a la importación | 4 | 3 | 40 | 65 |
| Otros ingresos tributarios | 445 | 610 | 1 992 | 2 576 |
| Ingresos no tributarios | 151 | 44 | 550 | 232 |

Fuente: SUNAT- Oficina Zonal de Pucallpa y Aduana de Pucallpa.

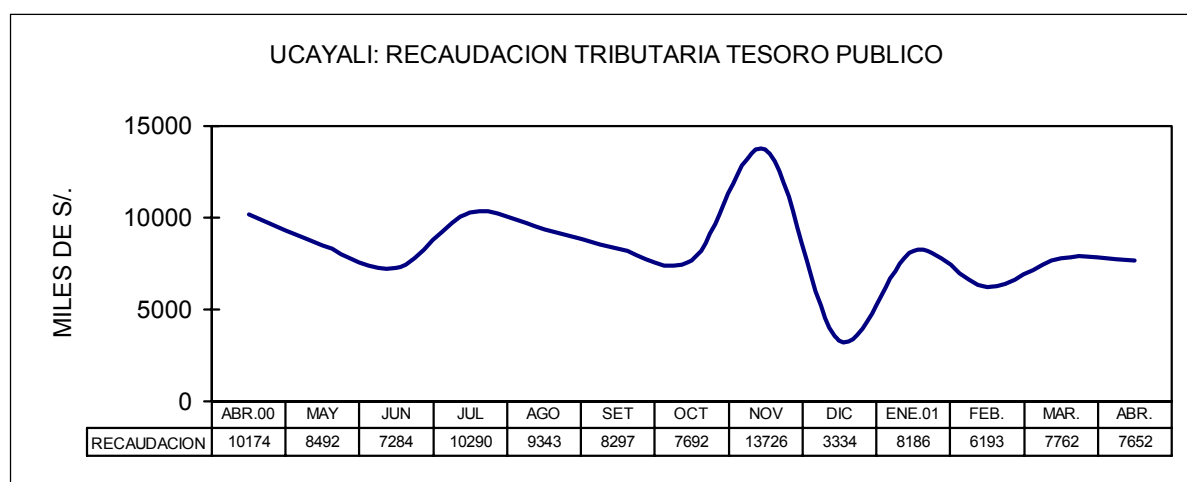

I. CREDITO Y LIQUIDEZ

Durante el mes de abril, las colocaciones del Sistema Financiero de Ucayali incrementaron su saldo nominal en 2,7 por ciento, y alcanzaron el mayor nivel de los cuatro primeros meses, aunque el crecimiento se localizó en una sola institución. En cuanto a la liquidez en abril se registró el nivel más bajo en lo que va del año, debido a una

reducción considerable de los depósitos de ahorro, recursos que probablemente hayan ido a solventar gastos estacionales ligados a la escolaridad. A este factor se sumó la incertidumbre política, que afectó tanto las operaciones activas como pasivas, debido principalmente al comportamiento del tipo de cambio.

DEPOSITOS Y COLOCACIONES DEL SISTEMA FINANCIERO DE UCAYALI

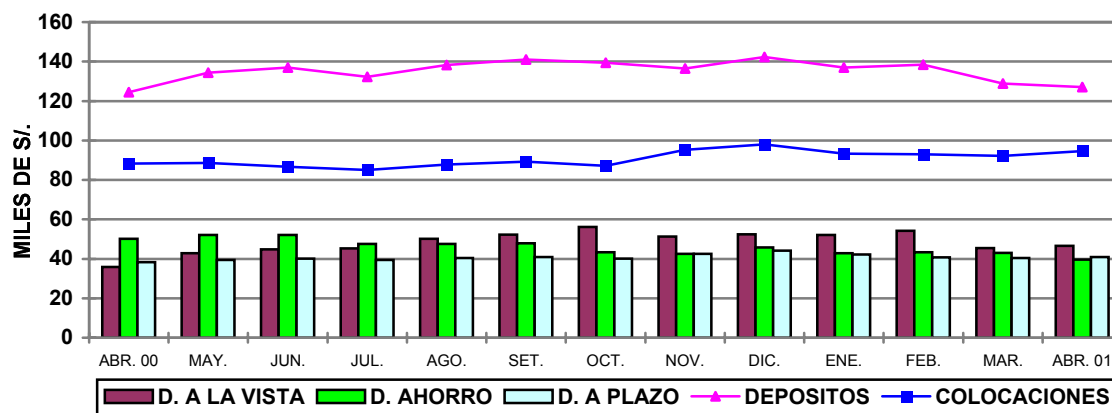

1. Colocaciones

Al 30 de abril el saldo de colocaciones del Sistema Financiero de *Ucayali* ascendía a S/. 94,6 millones, habiéndose incrementado en S/. 2,5 millones (2,7 por ciento) con respecto al mes anterior. Asimismo, este valor nominal representó un incremento de S/. 6,4 millones (7,2 por ciento) referente a abril del año anterior, lo cual equivale a un incremento real de 4,5 por ciento, el cual se explica por un crecimiento neto de las colocaciones tanto en moneda nacional (3,0 por ciento) cuanto en moneda extranjera (5,7 por ciento). Al 30 de abril, el 55,4 por ciento de las colocaciones constituían créditos en moneda extranjera, el año anterior la participación de este tipo de créditos era de 54,7 por ciento.

La participación de las entidades bancarias en el total de colocaciones es la siguiente: Banco Continental (31,2 por ciento), Crédito (28,3 por ciento), Interbank (25,2 por ciento) y Trabajo (15,3 por ciento). De acuerdo a la información reportada, durante abril las colocaciones efectuadas por el Interbank Pucallpa, habrían crecido en 24 por ciento, en tanto disminuyeron en el resto de bancos.

Al cierre del mes la cartera pesada registró un saldo de S/. 18,55 millones (19,6 por ciento del total de colocaciones), habiéndose incrementado en 3,1 por ciento respecto al mes anterior, continuando la tendencia creciente mostrada los anteriores meses. Los créditos vencidos registraron un saldo de S/. 5,2 millones y conformaban el 5,5 por ciento del total de colocaciones; a su vez, los créditos en cobranza judicial totalizaron S/. 13,4 millones y conformaban el 14,1 por ciento de este agregado monetario. El porcentaje de morosidad fue mayor en los créditos en moneda extranjera (29,8 por ciento), en moneda nacional fue de sólo 7,0 por ciento.

UCAYALI: COLOCACIONES TOTALES DEL SISTEMA FINANCIERO (Saldos en Miles de Nuevos Soles)

| | Abr. 2000 | Mar. 2001 | Abr. 2001 | Var. Real Anual % |
|---------------------------|---------------|---------------|---------------|-------------------|
| Total | 88 248 | 92 097 | 94 612 | 4,5 |
| M. Nacional | 39 947 | 45 078 | 42 221 | 3,0 |
| M. Extranjera | 48 301 | 47 019 | 52 390 | 5,7 |
| Empresas Bancarias | 88 248 | 92 097 | 94 612 | 4,5 |
| Banco Continental | 27 952 | 30 840 | 29 532 | 2,9 |
| Banco de Crédito | 30 913 | 27 309 | 26 749 | -15,7 |
| Banco Internacional | 14 502 | 19 182 | 23 823 | 60,1 |
| Banco del Trabajo | 14 881 | 14 766 | 14 508 | -5,0 |
| Banco de la Nación | - | - | - | - |

Fuente: Entidades Financieras

2. Depósitos y Obligaciones

Los depósitos del Sistema Financiero de *Ucayali* ascendían a S/. 127,04 millones, al finalizar abril habiendo disminuido en S/. 1,8 millones (-1,4 por ciento) respecto a marzo; no obstante, con referencia a igual mes

del año anterior experimentaron un ligero crecimiento nominal de 2,0 por ciento, el cual traducido a cifras reales refleja una disminución de 0,6 por ciento. Este comportamiento obedeció a una disminución de los saldos depositados en moneda extranjera (-10,8 por ciento) que no pudo ser compensada por la expansión registrada en la liquidez en moneda nacional (14,8 por ciento), debido al mayor peso relativo que tienen los depósitos en moneda extranjera que conforman el 53,8 por ciento de la liquidez total.

En Pucallpa la mayor parte de las captaciones del Sistema Financiero se encuentra concentrada en los bancos Continental (59 por ciento) y Crédito (36 por ciento). En el último año, al mes de abril los depósitos a la vista aumentaron su participación de 29 a 37 por ciento y los depósitos a plazo de 31 a 32 por ciento, en tanto los depósitos de ahorro la disminuyeron de 40 a 31 por ciento. La expansión de los depósitos a la vista se originó en recursos provenientes del estado, en tanto que disminuyeron los recursos del sector privado (empresas y familias).

Al 30 de abril la liquidez observó las siguientes variaciones reales en sus componentes: depósitos a la vista M/N (53,4 por ciento), vista M/E (-43,7 por ciento); ahorro M/N (-28,8 por ciento), ahorro M/E (-19,6 por ciento); plazo M/N (-18,5 por ciento) y plazo M/E (6,5 por ciento).

UCAYALI: DEPOSITOS Y OBLIGACIONES TOTALES DEL SISTEMA FINANCIERO
(Saldos en miles de Nuevos Soles)

| | Abr. 2000 | Mar. 2001 | Abr. 2001 | Var.% anual Real |
|---------------------------|----------------|----------------|----------------|------------------|
| Total | 124 496 | 128 874 | 127 041 | -0,6 |
| M. Nacional | 49 804 | 57 705 | 58 674 | 14,8 |
| M. Extranjera | 74 691 | 71 169 | 68 367 | -10,8 |
| Depósitos a la vista | 35 923 | 45 458 | 46 577 | 26,3 |
| Depósitos de ahorro | 50 200 | 42 939 | 39 533 | -23,3 |
| Depósitos a plazo | 38 374 | 40 477 | 40 931 | 3,9 |
| Empresas Bancarias | 124 300 | 128 623 | 126 789 | -0,6 |
| Banco Continental | 66 634 | 75 974 | 75 476 | 10,4 |
| Banco de Crédito | 51 383 | 48 138 | 45 948 | -12,9 |
| Banco Internacional | 5 596 | 3 686 | 4 449 | -22,5 |
| Banco del Trabajo | 688 | 825 | 916 | 29,7 |
| Banco de la Nación | 196 | 252 | 252 | 25,1 |

Fuente: Instituciones Financieras

3. Tasas de interés

En abril la tasa de interés preferencial en moneda nacional para descuentos a 90 días registró una tasa promedio de 17,9 por ciento, menor a la registrada en marzo (18,6 por ciento), en moneda extranjera dicha tasa se situó en 11,5 por ciento, nivel menor respecto al promedio del mes anterior (11,7 por ciento).

La tasa activa promedio en moneda nacional (TAMN) fue de 25,4 por ciento, mayor a la registrada el mes previo (24,9 por ciento), en tanto que la tasa activa promedio en moneda extranjera (TAMEX) bajó a 12,5 por ciento, el mes anterior fue 12,9 por ciento.

TASAS DE INTERES ACTIVAS Y PASIVAS PROMEDIO
(Efectivas anuales)

| | Moneda Nacional | | | | Moneda Extranjera | | | |
|------|-----------------|-----------|--------------|-------|-------------------|-----------|--------------|--------|
| | Sobregiro | Descuento | Preferencial | TIPMN | Sobregiros | Descuento | Preferencial | TIPMEX |
| 1999 | 76,0 | 34,3 | 22,5 | 11,8 | 23,9 | 18,0 | 12,9 | 5,1 |
| 2000 | 68,4 | 27,7 | 19,5 | 9,8 | 21,9 | 15,9 | 11,3 | 4,7 |

| | | | | | | | | |
|-------------|-------------|-------------|-------------|------------|-------------|-------------|-------------|------------|
| Ene. | 77,4 | 29,7 | 22,4 | 10,6 | 23,1 | 16,9 | 11,8 | 4,9 |
| Feb. | 76,7 | 29,6 | 21,0 | 10,7 | 23,2 | 10,9 | 12,1 | 4,8 |
| Mar. | 75,1 | 29,2 | 20,3 | 10,2 | 23,2 | 16,8 | 12,4 | 4,8 |
| Abr. | 72,0 | 28,6 | 20,2 | 10,1 | 22,8 | 16,5 | 11,4 | 4,7 |
| May. | 70,7 | 28,1 | 19,8 | 9,8 | 23,0 | 16,0 | 11,3 | 4,7 |
| Jun. | 70,9 | 27,9 | 19,7 | 9,9 | 22,8 | 16,0 | 11,0 | 4,6 |
| Jul. | 68,9 | 27,8 | 19,4 | 9,7 | 22,0 | 15,7 | 11,5 | 4,7 |
| Ago. | 67,9 | 27,9 | 18,9 | 9,5 | 21,3 | 15,8 | 10,9 | 4,7 |
| Set. | 58,9 | 26,1 | 17,9 | 9,3 | 20,4 | 15,4 | 10,7 | 4,7 |
| Oct. | 60,8 | 26,1 | 18,2 | 9,1 | 20,1 | 15,3 | 11,2 | 4,6 |
| Nov. | 61,4 | 26,2 | 18,4 | 9,4 | 20,7 | 14,9 | 11,1 | 4,6 |
| Dic. | 60,7 | 25,5 | 18,2 | 9,4 | 20,6 | 14,9 | 10,7 | 4,6 |
| 2001 | 81,7 | 25,0 | 18,4 | 8,6 | 21,8 | 14,8 | 11,2 | 4,3 |
| Ene. | 68,5 | 25,4 | 18,5 | 8,8 | 21,0 | 14,9 | 10,8 | 4,4 |
| Feb. | 88,4 | 25,0 | 18,1 | 8,7 | 21,9 | 14,8 | 11,0 | 4,3 |
| Mar. | 88,9 | 24,6 | 18,6 | 8,5 | 22,3 | 14,7 | 11,7 | 4,1 |
| Abr. | 87,7 | 24,1 | 17,9 | 8,2 | 22,1 | 14,5 | 11,5 | 3,9 |

TIPMN: Tasa de Interés Pasiva en Moneda Nacional.

TIPMEX: Tasa de Interés Pasiva en Moneda Extranjera.

Iquitos, junio del 2001

UCAYALI: INDICE DE PRECIOS AL CONSUMIDOR DE LA CIUDAD DE PUCALLPA
(Base 1994=100)

| | 2 0 0 0 | | | | | | | | | 2 0 0 1 | | | | Variación Porcentual | | |
|---------------------------|--------------|--------------|--------------|--------------|--------------|--------------|--------------|--------------|--------------|--------------|--------------|--------------|--------------|----------------------|-------------|-------------|
| | Abr. | May. | Jun. | Jul. | Ago. | Set. | Oct. | Nov. | Dic. | Ene. | Feb. | Mar. | Abr. | Mensual | Acumulad | Anual |
| Indice General | 154,2 | 154,2 | 154,3 | 154,4 | 155,0 | 155,3 | 155,4 | 156,7 | 158,0 | 158,7 | 160,0 | 159,6 | 159,3 | -0,17 | 0,84 | 3,33 |
| Alimentos y bebidas | 154,4 | 154,2 | 154,4 | 154,1 | 154,6 | 154,5 | 154,5 | 154,7 | 154,3 | 155,1 | 156,8 | 155,8 | 155,2 | -0,39 | 0,57 | 0,48 |
| Vestido y Calzado | 156,9 | 157,5 | 157,8 | 158,1 | 158,3 | 159,6 | 159,9 | 160,0 | 160,3 | 161,4 | 161,8 | 163,5 | 164,7 | 0,77 | 2,78 | 4,96 |
| Alq. Vivienda, Comb. Elec | 155,5 | 156,0 | 155,4 | 155,9 | 158,5 | 160,2 | 161,4 | 164,4 | 167,9 | 168,2 | 168,2 | 168,7 | 167,4 | -0,72 | -0,27 | 7,66 |
| Muebles, Ens. y Manten. | 150,2 | 150,9 | 151,1 | 151,4 | 151,9 | 152,0 | 152,0 | 152,2 | 152,7 | 152,5 | 153,4 | 153,5 | 153,5 | -0,04 | 0,52 | 2,16 |
| Cuidados y Cons. de Salu | 214,7 | 216,2 | 217,7 | 220,8 | 221,4 | 221,8 | 221,8 | 221,8 | 225,4 | 227,7 | 232,9 | 238,8 | 241,8 | 1,28 | 7,32 | 12,66 |
| Transportes y Comunic. | 137,5 | 137,8 | 137,8 | 138,0 | 137,9 | 138,2 | 138,4 | 147,2 | 158,6 | 159,0 | 158,7 | 158,7 | 158,9 | 0,18 | 0,21 | 15,57 |
| Esparc. Div. Serv. Cult. | 164,6 | 165,0 | 165,0 | 165,1 | 165,1 | 165,3 | 165,3 | 165,3 | 165,8 | 165,9 | 167,9 | 167,2 | 168,1 | 0,54 | 1,40 | 2,11 |
| Otros Bienes y Servicios | 153,0 | 153,2 | 153,8 | 154,5 | 154,7 | 154,9 | 155,2 | 155,2 | 155,4 | 155,9 | 157,6 | 157,9 | 158,4 | 0,34 | 1,94 | 3,50 |

Fuente: Instituto Nacional de Estadística e Informática INEI-Pucallpa

TIPO DE CAMBIO

| | 2 0 0 0 | | | | | | | | | | PROMEDIO | 2 0 0 1 | | | |
|-----------------------------|---------|-------|-------|-------|-------|-------|-------|-------|-------|--------------|----------|---------|-------|-------|--|
| | Abr. | May. | Jun. | Jul. | Ago. | Set. | Oct. | Nov. | Dic. | 2 0 0 0 | Ene. | Feb. | Mar. | Abr. | |
| PROMEDIO DEL PERIODO | | | | | | | | | | | | | | | |
| <u>BANCARIO 1/</u> | | | | | | | | | | | | | | | |
| COMPRA | 3,477 | 3,502 | 3,485 | 3,479 | 3,476 | 3,484 | 3,499 | 3,527 | 3,518 | 3,487 | 3,521 | 3,527 | 3,519 | 3,557 | |
| VENTA | 3,481 | 3,505 | 3,489 | 3,482 | 3,479 | 3,486 | 3,502 | 3,530 | 3,521 | 3,490 | 3,524 | 3,530 | 3,521 | 3,560 | |
| PROMEDIO | 3,479 | 3,503 | 3,487 | 3,480 | 3,478 | 3,485 | 3,500 | 3,528 | 3,520 | 3,488 | 3,523 | 3,528 | 3,520 | 3,559 | |
| <u>INFORMAL 2/</u> | | | | | | | | | | | | | | | |
| COMPRA | 3,477 | 3,500 | 3,486 | 3,481 | 3,477 | 3,481 | 3,495 | 3,522 | 3,518 | 3,486 | 3,519 | 3,520 | 3,514 | 3,550 | |
| VENTA | 3,480 | 3,504 | 3,489 | 3,485 | 3,480 | 3,484 | 3,499 | 3,525 | 3,522 | 3,490 | 3,522 | 3,523 | 3,516 | 3,553 | |
| PROMEDIO | 3,478 | 3,502 | 3,487 | 3,483 | 3,479 | 3,483 | 3,497 | 3,524 | 3,520 | 3,488 | 3,520 | 3,522 | 3,515 | 3,552 | |
| FIN DEL PERIODO | | | | | | | | | | | | | | | |
| <u>BANCARIO 1/</u> | | | | | | | | | | | | | | | |
| COMPRA | 3,476 | 3,504 | 3,487 | 3,473 | 3,472 | 3,507 | 3,510 | 3,527 | 3,523 | 3,523 | 3,530 | 3,522 | 3,523 | 3,584 | |
| VENTA | 3,479 | 3,507 | 3,492 | 3,476 | 3,474 | 3,510 | 3,515 | 3,531 | 3,527 | 3,527 | 3,536 | 3,524 | 3,525 | 3,589 | |
| PROMEDIO | 3,478 | 3,506 | 3,490 | 3,475 | 3,473 | 3,509 | 3,513 | 3,529 | 3,525 | 3,525 | 3,533 | 3,523 | 3,524 | 3,587 | |
| <u>INFORMAL 2/</u> | | | | | | | | | | | | | | | |
| COMPRA | 3,475 | 3,509 | 3,487 | 3,477 | 3,471 | 3,499 | 3,509 | 3,525 | 3,524 | 3,524 | 3,527 | 3,517 | 3,518 | 3,584 | |
| VENTA | 3,478 | 3,512 | 3,491 | 3,480 | 3,474 | 3,502 | 3,512 | 3,528 | 3,527 | 3,527 | 3,530 | 3,520 | 3,521 | 3,587 | |
| PROMEDIO | 3,477 | 3,511 | 3,489 | 3,478 | 3,473 | 3,501 | 3,511 | 3,527 | 3,526 | 3,526 | 3,529 | 3,519 | 3,520 | 3,585 | |

1/ correspondiente a la cotización del mercado libre publicado por la Superintendencia de Banca y Seguros

2/ Tipo de cambio de mercado informal calculado abase de las observaciones propias

UCAYALI: PRODUCCION DE PRINCIPALES PRODUCTOS AGROPECUARIOS 2000 - 2001
(VBP y Toneladas métricas)

| | 2 0 0 0 | | | | | | | | | TOTAL 2 0 0 0 | 2 0 0 1 | | | | Var.% 2001/2000 | |
|---------------------------------|---------------|---------------|---------------|---------------|---------------|---------------|---------------|---------------|---------------|------------------|---------------|---------------|---------------|---------------|-----------------|---------------|
| | Abr. | May. | Jun. | Jul. | Ago. | Set. | Oct. | Nov. | Dic. | | Ene. | Feb. | Mar. | Abr. | Abr. | Ene.-Abr. |
| 1. TOTAL AGROPECUARIO 1/ | 20 055 | 18 201 | 19 261 | 12 871 | 17 380 | 22 426 | 19 232 | 19 343 | 22 133 | 246 343 | 24 196 | 16 435 | 19 935 | 17 912 | (10,7) | (17,8) |
| A. AGRICOLA 1/ | 17 665 | 16 017 | 17 546 | 11 217 | 15 202 | 20 904 | 17 097 | 17 029 | 19 970 | 222 421 | 22 398 | 14 524 | 18 224 | 15 000 | (15,1) | (19,8) |
| Arroz Cáscara | 964 | 518 | 342 | 393 | 1 296 | 5 021 | 3 579 | 1 608 | 1 320 | 21 419 | 1 494 | 2 163 | 2 446 | 1 287 | 33,5 | 0,7 |
| Frijol G.S. | 2 | 6 | 14 | 158 | 758 | 1 346 | 421 | 16 | 23 | 2 749 | 19 | 18 | 13 | 4 | 100,0 | 852,3 |
| Frijol Chiclayo | 10 | 1 | 10 | 216 | 1 058 | 1 537 | 595 | 160 | 50 | 3 741 | 33 | 45 | 29 | 3 | (69,1) | (3,9) |
| Plátano | 25 340 | 24 174 | 27 671 | 10 987 | 18 005 | 21 748 | 21 302 | 19 554 | 22 613 | 278 309 | 30 164 | 19 155 | 25 472 | 19 692 | (22,3) | (15,8) |
| Yuca | 6 277 | 8 392 | 9 627 | 6 288 | 9 385 | 10 907 | 7 028 | 10 799 | 9 243 | 122 444 | 11 844 | 5 655 | 9 248 | 6 092 | (2,9) | (35,3) |
| Limón | 2 974 | 1 288 | 2 122 | 2 056 | 572 | 1 811 | 1 465 | 790 | 1 427 | 22 474 | 1 287 | 1 723 | 1 717 | 2 118 | (28,8) | (37,4) |
| Naranja | 2 573 | 2 016 | 2 599 | 1 892 | 119 | 1 968 | 980 | 883 | 925 | 21 122 | 1 111 | 1 491 | 1 395 | 3 356 | 30,4 | (24,5) |
| Papaya | 2 060 | 1 881 | 1 818 | 1 367 | 1 427 | 1 019 | 1 463 | 1 823 | 3 487 | 22 278 | 1 693 | 1 273 | 1 358 | 1 545 | (25,0) | (26,6) |
| Mandarina | 613 | 1 138 | 741 | 534 | 21 | 207 | 80 | 101 | 78 | 5 212 | 378 | 369 | 187 | 535 | (12,7) | (36,4) |
| Piña | 636 | 514 | 711 | 151 | 507 | 1 331 | 2 039 | 3 748 | 4 793 | 18 532 | 2 040 | 711 | 766 | 622 | (2,2) | (12,7) |
| Mango | 0 | 0 | 0 | 0 | 0 | 1 385 | 1 057 | 2 516 | 4 253 | 10 117 | 768 | 0 | 163 | 0 | - | 2,8 |
| Tomate | 31 | 30 | 32 | 129 | 265 | 165 | 133 | 95 | 48 | 1 143 | 57 | 74 | 44 | 23 | (25,8) | (19,7) |
| Sandía | 0 | 0 | 0 | 1 865 | 2 430 | 844 | 603 | 133 | 80 | 6 038 | 38 | 98 | 20 | 0 | - | 87,7 |
| Cocotero | 866 | 1 021 | 663 | 612 | 697 | 623 | 603 | 465 | 938 | 9 111 | 591 | 549 | 341 | 751 | (13,3) | (36,1) |
| Maní | 65 | 38 | 13 | 23 | 349 | 762 | 340 | 127 | 67 | 2 205 | 90 | 110 | 37 | 13 | (80,1) | (48,6) |
| Caña Azúcar | 5 152 | 3 084 | 4 560 | 3 717 | 6 272 | 3 302 | 5 315 | 1 732 | 2 206 | 52 843 | 4 247 | 2 103 | 5 884 | 3 771 | (26,8) | (29,4) |
| Maíz Amarillo Duro | 848 | 681 | 421 | 460 | 1 270 | 1 389 | 1 901 | 1 760 | 2 046 | 20 110 | 4 602 | 3 477 | 3 021 | 1 012 | 19,4 | 19,0 |
| Palma Aceitera | 736 | 625 | 963 | 1 116 | 1 033 | 754 | 985 | 673 | 1 041 | 10 242 | 1 209 | 138 | 2 985 | 1 975 | 168,3 | 106,7 |
| Cacao | 36 | 45 | 50 | 45 | 26 | 19 | 30 | 31 | 47 | 393 | 30 | 15 | 30 | 39 | 8,3 | 13,4 |
| Café | 159 | 153 | 176 | 86 | 32 | 21 | 1 | 33 | 30 | 718 | 6 | 0 | 50 | 144 | (9,3) | 6,9 |
| Aguaje | 3 656 | 3 154 | 2 174 | 1 792 | 1 832 | 4 370 | 2 856 | 3 655 | 5 386 | 43 896 | 5 613 | 2 858 | 3 432 | 3 414 | (6,6) | (18,0) |
| Camu Camu | 7 | 9 | 8 | 0 | 0 | 0 | 9 | 15 | 11 | 92 | 90 | 16 | 19 | 12 | 71,4 | 242,9 |
| Pijuayo Fruto | 766 | 157 | 417 | 480 | 295 | 235 | 185 | 236 | 208 | 7 193 | 1 645 | 987 | 935 | 577 | (24,7) | (16,8) |
| Pijuayo Palmito | 750 | 512 | 0 | 52 | 427 | 106 | 197 | 124 | 330 | 3 499 | 153 | 142 | 0 | 2 | (99,7) | (83,1) |
| OTROS 1/ | 729 | 479 | 642 | 906 | 769 | 1 005 | 939 | 678 | 635 | 9 008 | 769 | 697 | 3 758 | 4 256 | 483,9 | 220,8 |
| B. PECUARIO 1/ | 2 389 | 2 184 | 1 715 | 1 654 | 2 178 | 1 522 | 2 135 | 2 315 | 2 163 | 23 922 | 1 797 | 1 911 | 1 711 | 2 912 | 21,9 | 3,4 |
| B.1. CARNE (t.m.) | 678 | 596 | 443 | 421 | 592 | 422 | 587 | 644 | 592 | 6 613 | 495 | 531 | 484 | 804 | 18,6 | (0,1) |
| Aves | 471 | 404 | 194 | 206 | 402 | 271 | 362 | 374 | 323 | 3 932 | 327 | 362 | 311 | 655 | 39,0 | 18,5 |
| Porcino | 50 | 64 | 75 | 69 | 54 | 30 | 50 | 54 | 60 | 708 | 60 | 74 | 53 | 64 | 29,0 | (0,2) |
| Vacuno | 152 | 121 | 170 | 140 | 128 | 115 | 164 | 206 | 197 | 1 890 | 97 | 86 | 115 | 82 | (46,0) | (41,4) |
| Ovinos | 5 | 7 | 5 | 6 | 8 | 6 | 10 | 10 | 11 | 83 | 11 | 8 | 5 | 3 | (39,5) | 45,5 |
| B.2. LECHE (t.m.) | 69 | 65 | 100 | 108 | 206 | 133 | 190 | 187 | 194 | 1 382 | 170 | 184 | 151 | 160 | 132,5 | 233,7 |
| B.3. HUEVOS (t.m.) | 76 | 105 | 89 | 98 | 74 | 38 | 58 | 49 | 54 | 745 | 51 | 49 | 28 | 128 | 67,8 | 41,2 |

Fuente: Oficina de Información Agraria - Pucallpa

1/ Valor Bruto de Producción a Precios 1994 (nuevos soles)

UCAYALI: PRODUCCION DE OTROS PRODUCTOS AGRICOLAS 2000 - 2001
(VBP y Toneladas métricas)

| | 2 0 0 0 | | | | | | | | | TOTAL 2 0 0 0 | 2 0 0 1 | | | | Var.% 2001/2000 | |
|-------------------------|------------|------------|------------|------------|------------|--------------|------------|------------|------------|------------------|------------|------------|------------|------------|-----------------|--------------|
| | Abr. | May. | Jun. | Jul. | Ago. | Set. | Oct. | Nov. | Dic. | | Ene. | Feb. | Mar. | Abr. | Abr. | Ene.-Abr. |
| OTROS CULTIVOS 1 | 729 | 479 | 642 | 906 | 769 | 1 005 | 939 | 678 | 635 | 9 008 | 769 | 697 | 642 | 744 | 2,1 | (3,5) |
| Ajonjolí | 4 | 3 | 0 | 0 | 1 | 10 | 5 | 6 | 0 | 55 | 0 | 4 | 0 | 0 | (100,0) | (87,0) |
| Ají | 100 | 102 | 129 | 95 | 93 | 66 | 161 | 90 | 86 | 1 188 | 108 | 78 | 128 | 104 | 4,2 | 13,8 |
| Algodón | 4 | 0 | 47 | 47 | 41 | 56 | 53 | 62 | 45 | 459 | 19 | 14 | 27 | 31 | 675,0 | (15,0) |
| Barbasco | 0 | 28 | 14 | 0 | 38 | 0 | 2 | 2 | 2 | 167 | 2 | 10 | 136 | 14 | + | 99,7 |
| Camote | 38 | 82 | 57 | 97 | 129 | 86 | 106 | 117 | 124 | 1 086 | 88 | 131 | 169 | 58 | 52,2 | 54,8 |
| Cocona | 365 | 340 | 425 | 407 | 383 | 330 | 340 | 262 | 314 | 4 124 | 374 | 281 | 239 | 255 | (30,2) | (13,2) |
| Col | 17 | 6 | 26 | 77 | 130 | 77 | 54 | 62 | 18 | 524 | 16 | 43 | 14 | 3 | (81,8) | 2,8 |
| Frijol de Palo | 30 | 19 | 26 | 39 | 40 | 31 | 17 | 57 | 20 | 385 | 14 | 20 | 62 | 21 | (30,0) | (12,9) |
| Copoazú | 40 | 38 | 35 | 0 | 0 | 0 | 0 | 36 | 0 | 227 | 3 | 21 | 0 | 68 | 71,5 | (22,0) |
| Guaba | 1 176 | 782 | 657 | 504 | 179 | 328 | 908 | 566 | 701 | 7 196 | 597 | 224 | 332 | 872 | (25,8) | (21,2) |
| Guanabana | 102 | 78 | 67 | 82 | 32 | 80 | 84 | 59 | 61 | 766 | 68 | 0 | 0 | 50 | (50,7) | (47,1) |
| Hierba Luisa | 6 | 6 | 8 | 17 | 11 | 5 | 2 | 15 | 12 | 104 | 18 | 11 | 48 | 12 | 100,0 | 200,5 |
| Lechuga | 4 | 3 | 9 | 28 | 59 | 17 | 32 | 32 | 14 | 273 | 25 | 28 | 13 | 0 | (100,0) | (18,1) |
| Marañón | 59 | 107 | 49 | 0 | 12 | 58 | 251 | 191 | 135 | 1 404 | 171 | 33 | 0 | 72 | 22,0 | (54,1) |
| Melón | 0 | 22 | 0 | 437 | 373 | 333 | 227 | 82 | 72 | 1 692 | 96 | 72 | 18 | 8 | + | 32,1 |
| Pan del Arbol | 334 | 231 | 253 | 190 | 145 | 140 | 382 | 177 | 291 | 3 048 | 402 | 407 | 290 | 430 | 28,7 | 23,4 |
| Palillo | 88 | 44 | 55 | 44 | 22 | 15 | 57 | 34 | 34 | 680 | 55 | 89 | 38 | 0 | (100,0) | (51,5) |
| Palta | 119 | 0 | 89 | 84 | 75 | 61 | 79 | 50 | 85 | 838 | 62 | 68 | 0 | 70 | (41,0) | (36,2) |
| Pepino | 62 | 109 | 176 | 364 | 192 | 282 | 148 | 155 | 57 | 1 934 | 129 | 160 | 199 | 82 | 32,3 | 26,6 |
| Pituca | 166 | 222 | 188 | 202 | 199 | 243 | 167 | 214 | 161 | 2 420 | 202 | 39 | 290 | 102 | (38,6) | (23,2) |
| Pimienta | 0 | 0 | 15 | 25 | 8 | 10 | 10 | 12 | 16 | 104 | 11 | 0 | 0 | 3 | + | 61,2 |
| Sachapapa | 128 | 135 | 144 | 94 | 204 | 87 | 134 | 106 | 78 | 1 467 | 126 | 140 | 163 | 94 | (26,3) | 7,5 |
| Soya | 0 | 3 | 3 | 0 | 43 | 227 | 150 | 24 | 10 | 480 | 10 | 10 | 1 | 0 | - | 7,1 |
| Taperiba | 846 | 382 | 46 | 37 | 32 | 8 | 0 | 0 | 0 | 3 222 | 140 | 685 | 660 | 612 | (27,6) | (22,8) |
| Té | 29 | 23 | 29 | 29 | 29 | 29 | 29 | 30 | 29 | 344 | 29 | 30 | 29 | 39 | 32,7 | 9,4 |
| Ungurahui | 908 | 592 | 627 | 337 | 454 | 500 | 446 | 807 | 559 | 8 132 | 625 | 567 | 334 | 606 | (33,3) | (44,1) |
| Urena (Yute) | 0 | 0 | 0 | 0 | 0 | 0 | 0 | 0 | 0 | 0 | 0 | 0 | 0 | 0 | - | - |
| Zapallo | 0 | 28 | 11 | 124 | 259 | 357 | 130 | 119 | 48 | 1 350 | 75 | 134 | 97 | 610 | + | 233,9 |
| Zapote | 350 | 0 | 0 | 2 | 0 | 50 | 0 | 0 | 7 | 2 121 | 713 | 873 | 483 | 41 | (88,3) | 2,3 |

Fuente: Oficina de Información Agraria - Pucallpa

1/ Valor Bruto de Producción a Precios 1994 (nuevos soles)

**UCAYALI: SIEMBRA POR CAMPAÑA DE LOS PRINCIPALES PRODUCTOS AGRICOLAS
(Hectáreas)**

| | 1999 - 2000 | | | | CAMPAÑA 999/2000 | 2000-2001 | | | | | | | | | | Var.% 2001/2000 | |
|--------------------------|--------------|--------------|--------------|--------------|---------------------|--------------|--------------|--------------|--------------|--------------|--------------|--------------|--------------|--------------|-------------|-----------------|--|
| | Abr. | May. | Jun. | Jul. | | Ago. | Set. | Oct. | Nov. | Dic. | Ene. | Feb. | Mar. | Abr. | Abr. | Ene.-Abr. | |
| 1. TOTAL AGRÍCOLA | 2 682 | 9 107 | 7 204 | 3 593 | 50 361 | 2 177 | 6 216 | 4 279 | 3 647 | 2 318 | 1 496 | 2 242 | 2 686 | 4 377 | 63,2 | (3,4) | |
| Arroz Cáscara | 257 | 2 309 | 983 | 525 | 9 367 | 513 | 1 727 | 1 217 | 745 | 528 | 79 | 66 | 115 | 361 | 40,5 | (3,6) | |
| Frijol G.S. | 352 | 1 023 | 820 | 83 | 2 338 | 14 | 16 | 8 | 0 | 2 | 11 | 0 | 0 | 522 | 48,3 | 38,8 | |
| Frijol Chiclayo | 197 | 1 178 | 723 | 205 | 2 460 | 16 | 73 | 24 | 2 | 4 | 0 | 0 | 0 | 208 | 5,6 | (7,6) | |
| Plátano | 386 | 518 | 525 | 389 | 5 148 | 196 | 425 | 423 | 389 | 242 | 243 | 1 190 | 1 292 | 1 433 | 271,2 | 57,0 | |
| Yuca | 451 | 818 | 1 114 | 656 | 7 708 | 529 | 855 | 505 | 478 | 554 | 372 | 158 | 387 | 378 | (16,2) | (17,7) | |
| Limón | 25 | 34 | 30 | 20 | 258 | 6 | 17 | 17 | 12 | 26 | 4 | 2 | 9 | 14 | (44,0) | (39,1) | |
| Naranja | 23 | 44 | 17 | 18 | 271 | 3 | 9 | 22 | 11 | 34 | 18 | 7 | 6 | 20 | (14,2) | (33,1) | |
| Papaya | 55 | 91 | 92 | 46 | 639 | 19 | 43 | 55 | 41 | 65 | 31 | 140 | 173 | 170 | 209,1 | 79,5 | |
| Mandarina | 12 | 31 | 20 | 20 | 203 | 7 | 8 | 15 | 8 | 15 | 8 | 2 | 7 | 5 | (58,3) | (43,9) | |
| Piña | 13 | 29 | 10 | 19 | 362 | 1 | 8 | 24 | 59 | 55 | 5 | 50 | 66 | 92 | 607,7 | 18,0 | |
| Mango | 10 | 7 | 2 | 8 | 127 | 3 | 0 | 2 | 13 | 17 | 4 | 5 | 1 | 2 | (80,0) | (57,5) | |
| Tomate | 11 | 23 | 31 | 17 | 156 | 7 | 4 | 15 | 7 | 4 | 3 | 3 | 3 | 4 | (63,3) | (41,4) | |
| Sandía | 20 | 173 | 178 | 27 | 434 | 3 | 10 | 0 | 3 | 0 | 0 | 0 | 1 | 53 | 165,0 | 25,2 | |
| Cocotero | 5 | 9 | 25 | 19 | 129 | 6 | 5 | 12 | 30 | 28 | 4 | 2 | 10 | 7 | 40,0 | 35,0 | |
| Maní | 141 | 570 | 378 | 165 | 1 662 | 21 | 147 | 19 | 4 | 26 | 1 | 0 | 0 | 89 | (36,9) | (44,3) | |
| Caña Azúcar | 53 | 105 | 89 | 85 | 929 | 23 | 53 | 117 | 33 | 63 | 28 | 234 | 268 | 299 | 464,2 | 71,9 | |
| Maíz Amarillo Du | 302 | 1 344 | 1407 | 585 | 9 645 | 569 | 2 303 | 1 150 | 888 | 255 | 51 | 41 | 64 | 280 | (7,3) | (11,2) | |
| Palma Aceitera | 0 | 80 | 187 | 205 | 556 | 65 | 7 | 0 | 0 | 0 | 0 | 1 | 30 | 10 | + | 34,5 | |
| Cacao | 50 | 43 | 17 | 27 | 432 | 9 | 31 | 44 | 28 | 1 | 60 | 1 | 15 | 12 | (76,0) | (41,7) | |
| Café | 51 | 43 | 32 | 14 | 601 | 4 | 9 | 20 | 14 | 15 | 4 | 0 | 3 | 15 | (70,6) | (83,8) | |
| Aguaje | 40 | 29 | 20 | 17 | 331 | 0 | 5 | 16 | 35 | | 11 | 10 | 6 | 3 | (92,5) | (67,7) | |
| Camu Camu | 5 | 17 | 7 | 27 | 341 | 10 | 7 | 54 | 75 | 53 | 10 | 0 | 2 | 0 | (100,0) | (27,4) | |
| Pijuayo Fruto | 6 | 10 | 8 | 15 | 149 | 1 | 13 | 18 | 10 | 28 | 5 | 1 | 12 | 4 | (33,3) | (21,1) | |
| Pijuayo Palmito | 5 | 15 | 11 | 9 | 174 | 1 | 15 | 13 | 17 | 3 | 4 | 2 | 0 | 20 | 300,0 | (46,0) | |
| OTROS | 211 | 563 | 479 | 393 | 5 944 | 151 | 427 | 490 | 749 | 305 | 544 | 328 | 216 | 376 | 77,9 | (20,5) | |

Fuente: Oficina de Información Agraria - Pucallpa

UCAYALI: SIEMBRA POR CAMPAÑA DE OTROS PRODUCTOS AGRICOLAS
(Hectáreas)

| | 1999-2000 | | | | CAMPANA 999/2000 | 2000-2001 | | | | | | | | | | Var.% 2001/2000 | |
|----------------------|------------|------------|------------|------------|---------------------|------------|------------|------------|------------|------------|------------|------------|------------|------------|-------------|-----------------|--|
| | Abr. | May. | Jun. | Jul. | | Ago. | Set. | Oct. | Nov. | Dic. | Ene. | Feb. | Mar. | Abr. | Abr. | Ene.-Abr. | |
| OTROS CULTIVO | 211 | 563 | 479 | 393 | 5 944 | 151 | 427 | 490 | 749 | 305 | 544 | 328 | 216 | 376 | 77,9 | (20,6) | |
| Ajonjolí | 0 | 4 | 5 | 3 | 22 | 0 | 0 | 0 | 1 | 0 | 0 | 0 | 0 | 0 | - | (90,0) | |
| Ají | 22 | 30 | 24 | 32 | 268 | 9 | 11 | 50 | 33 | 0 | 10 | 4 | 12 | 16 | (27,3) | (21,8) | |
| Algodón | 9 | 26 | 17 | 14 | 2 261 | 10 | 238 | 129 | 508 | 24 | 446 | 241 | 14 | 12 | 33,3 | (26,4) | |
| Barbasco | 3 | 3 | 4 | 4 | 43 | 2 | 3 | 7 | 1 | 3 | 0 | 11 | 14 | 35 | ##### | 133,0 | |
| Camote | 12 | 17 | 13 | 17 | 169 | 15 | 13 | 26 | 19 | 23 | 2 | | 11 | 12 | 0,8 | (2,8) | |
| Cocona | 34 | 28 | 34 | 26 | 365 | 4 | 10 | 36 | 17 | 39 | 15 | 15 | 16 | 17 | (50,0) | (39,4) | |
| Col | 3 | 15 | 22 | 9 | 74 | 2 | 0 | 14 | 2 | 3 | 0 | 4 | 2 | 2 | (33,3) | 3,3 | |
| Frijol de Palo | 16 | 37 | 26 | 16 | 258 | 7 | 9 | 11 | 25 | 33 | 8 | 7 | 12 | 27 | 68,8 | (24,0) | |
| Copoazú | 0 | 1 | 2 | 1 | 9 | 0 | 1 | 4 | 0 | 0 | 0 | 2 | 1 | 1 | + | 80,0 | |
| Guaba | 14 | 20 | 19 | 27 | 249 | 27 | 34 | 21 | 22 | 31 | 11 | 3 | 14 | 10 | (28,6) | (6,0) | |
| Guanabana | 4 | 2 | 5 | 10 | 59 | 5 | 3 | 4 | 3 | 11 | 2 | 3 | 2 | 6 | 50,0 | (9,5) | |
| Hierba Luisa | 0 | 2 | 4 | 4 | 37 | 0 | 2 | 3 | 5 | 3 | 1 | 9 | 9 | 2 | + | 18,2 | |
| Lechuga | 0 | 12 | 16 | 6 | 54 | 1 | 5 | 12 | 0 | 3 | 0 | 0 | 0 | 1 | 233,3 | (0,5) | |
| Marañón | 3 | 6 | 6 | 5 | 104 | 1 | 3 | 15 | 10 | 12 | 8 | 1 | 5 | 6 | 100,0 | (31,0) | |
| Melón | 10 | 53 | 34 | 19 | 141 | 3 | 5 | 6 | 0 | 8 | 0 | 0 | 0 | 6 | (40,0) | (22,8) | |
| Pan del Arbol | 3 | 16 | 7 | 5 | 81 | 0 | 7 | 8 | 1 | 4 | 2 | 0 | 0 | 65 | ##### | 63,2 | |
| Palillo | 4 | 4 | 7 | 12 | 96 | 1 | 2 | 8 | 10 | 8 | 1 | 1 | 2 | 3 | (25,0) | (52,1) | |
| Palta | 0 | 5 | 2 | 4 | 97 | 4 | 3 | 9 | 9 | 7 | 1 | 1 | 39 | 1 | + | (13,5) | |
| Pepino | 11 | 29 | 38 | 27 | 211 | 12 | 17 | 21 | 11 | 12 | 1 | 2 | 6 | 8 | (27,9) | (24,2) | |
| Pituca | 19 | 28 | 26 | 35 | 322 | 21 | 14 | 34 | 39 | 28 | 9 | 7 | 25 | 20 | 8,1 | (16,1) | |
| Pimienta | 0 | 2 | 4 | 1 | 68 | 1 | 0 | 13 | 0 | 8 | 8 | 10 | 1 | 18 | + | (3,3) | |
| Sachapapa | 17 | 23 | 17 | 22 | 256 | 13 | 13 | 19 | 17 | 16 | 12 | 3 | 2 | 15 | (9,1) | (44,0) | |
| Soya | 9 | 144 | 111 | 47 | 353 | 7 | 17 | 7 | 5 | 1 | 0 | 0 | 0 | 20 | 122,2 | 7,3 | |
| Taperiba | 5 | 14 | 8 | 15 | 79 | 2 | 9 | 5 | 2 | 12 | 5 | 0 | 1 | 1 | (80,0) | (12,1) | |
| Té | 0 | 0 | 0 | 0 | 2 | 0 | 0 | 0 | 0 | 0 | 0 | 0 | 0 | 0 | - | (100,0) | |
| Ungurahui | 0 | 14 | 1 | 3 | 56 | 0 | 0 | 14 | 1 | 2 | 0 | 0 | 7 | 0 | - | (39,5) | |
| Urena (Yute) | 0 | 0 | 0 | 0 | 1 | 0 | 0 | 0 | 0 | 0 | 0 | 0 | 0 | 0 | - | (100,0) | |
| Zapallo | 10 | 23 | 22 | 16 | 117 | 6 | 6 | 10 | 9 | 9 | 5 | 3 | 8 | 10 | 0,0 | 9,6 | |
| Zapote | 4 | 7 | 5 | 15 | 93 | 0 | 4 | 8 | 2 | 9 | 3 | 4 | 13 | 62 | ##### | 56,6 | |

Fuente: Oficina de Información Agraria - Pucallpa

UCAYALI: DESEMBARQUE TOTAL DE PESCADO 1/
(Toneladas métricas)

| | 2 0 0 0 | | | | | | | | | TOTAL 2000 | 2 0 0 1 | | | | Var.% 2001/2000 | |
|--------------|------------|------------|------------|------------|--------------|--------------|--------------|--------------|--------------|---------------|------------|------------|------------|------------|-----------------|--------------|
| | Abr. | May. | Jun. | Jul. | Ago. | Set. | Oct. | Nov. | Dic. | | Ene. | Feb. | Mar. | Abr. | Abr. | Ene.-Abr. |
| TOTAL | 734 | 760 | 654 | 884 | 1 108 | 1 122 | 1 253 | 1 005 | 1 040 | 11 454 | 982 | 894 | 834 | 691 | (5,8) | (6,3) |
| Fresco | 115 | 234 | 162 | 269 | 420 | 333 | 248 | 235 | 200 | 2 743 | 250 | 173 | 173 | 179 | 55,4 | 20,4 |
| Seco-Salado | 619 | 527 | 492 | 616 | 688 | 788 | 1 005 | 770 | 840 | 8 711 | 732 | 721 | 661 | 512 | (17,2) | (12,0) |
| Arahuana | 22 | 12 | 13 | 19 | 10 | 15 | 15 | 41 | 25 | 211 | 25 | 27 | 15 | 34 | 56,5 | 64,4 |
| Acarahuazú | 0 | 0 | 0 | 0 | 1 | 0 | 0 | 0 | 0 | 2 | 0 | 0 | 0 | 0 | - | 570,0 |
| Achacubo | 0 | 0 | 4 | 0 | 8 | 1 | 34 | 1 | 1 | 50 | 17 | 0 | 0 | 0 | (25,0) | 3 482,0 |
| Achune | 0 | 1 | 1 | 1 | 2 | 2 | 2 | 17 | 23 | 48 | 0 | 0 | 0 | 0 | - | - |
| Ashara | 0 | 0 | 0 | 0 | 0 | 1 | 0 | 0 | 0 | 1 | 0 | 0 | 0 | 0 | - | - |
| Bagre | 2 | 42 | 21 | 17 | 30 | 47 | 39 | 50 | 10 | 259 | 2 | 1 | 0 | 13 | 760,0 | 272,8 |
| Boquichico | 193 | 143 | 165 | 268 | 357 | 279 | 243 | 143 | 169 | 2 502 | 169 | 196 | 205 | 128 | (33,8) | (5,3) |
| Bocón | 0 | 0 | 0 | 0 | 1 | 0 | 0 | 0 | 0 | 2 | 0 | 0 | 0 | 0 | 33,3 | 46,0 |
| Carachama | 0 | 1 | 1 | 4 | 13 | 8 | 9 | 7 | 9 | 59 | 5 | 1 | 0 | 1 | 350,0 | 26,5 |
| Chambira | 5 | 10 | 2 | 1 | 0 | 3 | 2 | 1 | 1 | 37 | 0 | 1 | 0 | 8 | 56,9 | (46,9) |
| Corvina | 1 | 5 | 2 | 1 | 3 | 4 | 20 | 2 | 2 | 51 | 8 | 1 | 0 | 2 | 228,6 | (8,3) |
| Chiu Chiu | 13 | 9 | 3 | 0 | 0 | 2 | 32 | 45 | 36 | 264 | 0 | 63 | 0 | 23 | 77,5 | (36,7) |
| Doncella | 141 | 100 | 90 | 111 | 132 | 276 | 285 | 187 | 166 | 1 956 | 169 | 146 | 140 | 107 | (24,0) | (7,8) |
| Dorado | 122 | 98 | 90 | 120 | 115 | 148 | 201 | 132 | 193 | 1 619 | 127 | 128 | 142 | 120 | (1,4) | (1,2) |
| Fasaco | 2 | 5 | 0 | 2 | 1 | 6 | 3 | 3 | 5 | 37 | 3 | 5 | 0 | 3 | 29,2 | (12,4) |
| Gamitana | 68 | 54 | 49 | 76 | 98 | 78 | 60 | 64 | 43 | 814 | 84 | 73 | 59 | 53 | (21,0) | (7,7) |
| Huapeta | 0 | 0 | 0 | 0 | 0 | 0 | 0 | 0 | 0 | 0 | 0 | 0 | 0 | 0 | (100,0) | (100,0) |
| Leguía | 0 | 0 | 0 | 0 | 0 | 0 | 1 | 2 | 1 | 9 | 2 | 4 | 0 | 1 | + | 113,5 |
| Lisa | 3 | 2 | 16 | 16 | 30 | 5 | 1 | 20 | 25 | 156 | 11 | 13 | 0 | 6 | 148,0 | (26,5) |
| LLambina | 30 | 14 | 12 | 0 | 1 | 2 | 15 | 44 | 94 | 411 | 93 | 39 | 0 | 41 | 39,2 | (24,3) |
| Llausa | 0 | 0 | 0 | 0 | 1 | 1 | 1 | 0 | 28 | 63 | 2 | 0 | 0 | 1 | 100,0 | (91,8) |
| Manitoa | 0 | 0 | 0 | 0 | 0 | 0 | 0 | 0 | 0 | 40 | 0 | 0 | 0 | 0 | - | (100,0) |
| Maparate | 24 | 50 | 40 | 35 | 37 | 26 | 56 | 84 | 33 | 527 | 34 | 78 | 27 | 25 | 5,0 | (2,7) |
| Mota | 3 | 26 | 18 | 30 | 51 | 12 | 44 | 53 | 72 | 416 | 48 | 4 | 0 | 2 | (7,7) | (51,5) |
| Novia | 0 | 0 | 0 | 0 | 0 | 0 | 0 | 0 | 0 | 0 | 0 | 0 | 0 | 0 | - | 30,0 |
| Paiche | 8 | 7 | 5 | 7 | 2 | 8 | 0 | 0 | 0 | 72 | 0 | 0 | 11 | 6 | (23,1) | (60,5) |
| Paco | 11 | 23 | 0 | 32 | 58 | 29 | 21 | 36 | 13 | 302 | 28 | 21 | 34 | 50 | 357,8 | 48,1 |
| Palometa | 27 | 46 | 48 | 67 | 69 | 47 | 72 | 2 | 13 | 415 | 23 | 31 | 0 | 21 | (22,4) | 45,3 |
| Panshin | 0 | 0 | 0 | 0 | 1 | 1 | 0 | 0 | 0 | 3 | 0 | 0 | 0 | 1 | 400,0 | 102,5 |
| Paña | 2 | 4 | 1 | 0 | 1 | 2 | 1 | 0 | 4 | 24 | 1 | 2 | 0 | 3 | 36,8 | (43,7) |
| Piro | 0 | 0 | 0 | 0 | 0 | 3 | 0 | 0 | 0 | 5 | 1 | 1 | 0 | 2 | ##### | 297,5 |
| Ractacara | 0 | 0 | 0 | 0 | 0 | 0 | 2 | 9 | 9 | 32 | 0 | 0 | 0 | 0 | - | (96,8) |
| Sábalo | 0 | 1 | 0 | 0 | 0 | 0 | 1 | 0 | 1 | 3 | 0 | 0 | 0 | 0 | - | - |
| Saltón | 20 | 14 | 21 | 28 | 1 | 39 | 27 | 22 | 25 | 301 | 1 | 23 | 27 | 2 | (92,1) | (58,7) |
| Sardina | 0 | 56 | 38 | 30 | 29 | 50 | 27 | 9 | 4 | 250 | 2 | 1 | 0 | 11 | - | 103,0 |
| Shiripira | 0 | 1 | 0 | 0 | 0 | 1 | 1 | 0 | 0 | 4 | 0 | 0 | 0 | 2 | ##### | 2 390,0 |
| Tucunaré | 5 | 3 | 0 | 0 | 3 | 3 | 3 | 0 | 0 | 27 | 4 | 1 | 0 | 0 | (98,0) | (70,6) |
| Torre | 4 | 15 | 1 | 1 | 33 | 19 | 20 | 3 | 19 | 219 | 24 | 21 | 0 | 15 | 282,1 | (45,0) |
| Turusuqui | 23 | 11 | 10 | 12 | 9 | 0 | 15 | 21 | 12 | 169 | 29 | 0 | 0 | 3 | (85,3) | (59,3) |
| Vaselina | 0 | 2 | 2 | 1 | 1 | 1 | 1 | 1 | 1 | 10 | 0 | 0 | 0 | 0 | (33,3) | 62,5 |
| Yulilla | 4 | 1 | 0 | 0 | 9 | 0 | 2 | 6 | 5 | 65 | 8 | 8 | 0 | 1 | (64,1) | (59,1) |
| Otros | 2 | 4 | 1 | 4 | 2 | 3 | 1 | 1 | 2 | 22 | 64 | 25 | 0 | 2 | 33,3 | 1 342,9 |

Fuente: Dirección Regional de Pesquería. Ucayali.

1/ Incluye pescado fresco y seco-salado

**UCAYALI: PRODUCCION DE MADERA ROLLIZA SEGUN ESPECIES
(Métros cúbicos)**

| | 2 0 0 0 | | | | | | | | | | TOTAL 2000 | 2 0 0 1 | | | | Var.% 2001/2000 | |
|----------------|---------------|---------------|---------------|---------------|--------------|---------------|---------------|---------------|---------------|----------------|---------------|---------------|---------------|---------------|---------------|-----------------|--|
| | Abr. | May. | Jun. | Jul | Ago. | Set. | Oct. | Nov. | Dic. | Ene. | | Feb. | Mar. | Abr. | Abr. | Ene.-Abr. | |
| Total | 37 164 | 25 867 | 16 049 | 17 867 | 8 229 | 11 887 | 15 566 | 26 333 | 22 776 | 267 525 | 31 927 | 34 739 | 31 985 | 27 601 | (25,7) | 2,7 | |
| Aguanomasha | 9 | 0 | 25 | 63 | 147 | 103 | 26 | 0 | 88 | 1 026 | 0 | 24 | 0 | 0 | (100,0) | (95,8) | |
| Anacaspí | 0 | 0 | 15 | 0 | 0 | 0 | 0 | 0 | 9 | 24 | 0 | 0 | 0 | 0 | - | - | |
| Bolaina blanca | 0 | 0 | 0 | 0 | 0 | 0 | 0 | 0 | 0 | 84 | 0 | 0 | 0 | 0 | - | (100,0) | |
| Caoba | 3 929 | 3 291 | 647 | 1 258 | 234 | 273 | 279 | 558 | 797 | 19 679 | 1 763 | 2 745 | 2 631 | 1 855 | (52,8) | (27,1) | |
| Capirona | 180 | 77 | 713 | 99 | 914 | 1 209 | 1 278 | 1 606 | 713 | 8 917 | 2 016 | 1 715 | 1 108 | 274 | 52,5 | 121,5 | |
| Cachimbo | 658 | 839 | 509 | 417 | 203 | 1 631 | 1 304 | 2 231 | 3 167 | 13 277 | 681 | 2 394 | 1 239 | 1 076 | 63,5 | 81,2 | |
| Catahua | 5 470 | 4 399 | 1 871 | 2 039 | 855 | 898 | 1 564 | 2 699 | 3 449 | 31 805 | 4 851 | 5 239 | 4 162 | 2 823 | (48,4) | 21,7 | |
| Cedro | 4 344 | 4 339 | 1 255 | 447 | 144 | 122 | 175 | 704 | 1 489 | 26 471 | 2 893 | 3 124 | 3 832 | 3 354 | (22,8) | (25,8) | |
| Copaiba | 2 741 | 1 762 | 1 272 | 1 184 | 383 | 978 | 919 | 1 166 | 1 244 | 15 718 | 1 961 | 2 692 | 1 865 | 2 176 | (20,6) | 27,7 | |
| Cumala | 3 663 | 2 816 | 1 587 | 748 | 615 | 368 | 929 | 1 405 | 1 509 | 20 154 | 1 702 | 2 529 | 2 176 | 3 000 | (18,1) | (7,6) | |
| Estoraque | 3 | 0 | 15 | 0 | 34 | 26 | 0 | 0 | 20 | 98 | 17 | 24 | 24 | 50 | 1 560,0 | 3 755,2 | |
| Huayruro | 118 | 157 | 74 | 128 | 67 | 876 | 1 068 | 797 | 574 | 5 137 | 319 | 149 | 507 | 422 | 258,0 | (0,0) | |
| Huiguerilla | 8 | 43 | 0 | 0 | 0 | 0 | 0 | 0 | 0 | 106 | 0 | 0 | 0 | 0 | (100,0) | (100,0) | |
| Huimba negra | 0 | 0 | 0 | 52 | 20 | 79 | 222 | 12 | 109 | 607 | 37 | 35 | 0 | 38 | + | (1,9) | |
| Ishpingo | 707 | 262 | 134 | 78 | 1 | 30 | 64 | 81 | 518 | 4 025 | 652 | 383 | 887 | 671 | (5,1) | (9,2) | |
| Lagarto caspi | 78 | 86 | 0 | 153 | 42 | 58 | 223 | 11 | 0 | 1 128 | 52 | 186 | 113 | 69 | (12,1) | (24,5) | |
| Loro Micuna | 454 | 0 | 682 | 0 | 0 | 0 | 0 | 145 | 5 | 1 327 | 0 | 53 | 0 | 5 | (98,9) | (88,4) | |
| Lupuna blanca | 6 717 | 3 293 | 3 799 | 8 671 | 2 325 | 1 364 | 1 018 | 2 000 | 1 618 | 48 409 | 3 495 | 5 688 | 5 310 | 4 161 | (38,0) | (23,3) | |
| Manchinga | 0 | 0 | 0 | 0 | 89 | 50 | 96 | 101 | 224 | 571 | 0 | 263 | 145 | 68 | + | 4 222,3 | |
| Marupa | 0 | 15 | 1 | 12 | 0 | 2 | 0 | 3 | 0 | 53 | 0 | 0 | 0 | 0 | - | (100,0) | |
| Moena negra | 1 331 | 717 | 191 | 248 | 92 | 409 | 301 | 754 | 766 | 6 662 | 359 | 886 | 1 093 | 1 550 | 16,5 | 22,2 | |
| Panguana | 119 | 0 | 0 | 0 | 0 | 41 | 15 | 43 | 35 | 254 | 13 | 46 | 48 | 0 | (100,0) | (10,3) | |
| Pashaco | 386 | 254 | 58 | 120 | 55 | 103 | 156 | 205 | 195 | 2 569 | 237 | 407 | 236 | 260 | (32,8) | (19,9) | |
| Pumaquiro | 27 | 100 | 81 | 192 | 20 | 31 | 123 | 229 | 147 | 1 233 | 106 | 22 | 318 | 175 | 548,7 | 100,6 | |
| Quinilla | 335 | 127 | 207 | 216 | 820 | 1 147 | 914 | 3 311 | 1 315 | 10 293 | 1 306 | 1 296 | 953 | 306 | (8,6) | 72,6 | |
| Requia | 209 | 122 | 64 | 0 | 51 | 160 | 537 | 932 | 221 | 2 859 | 240 | 131 | 378 | 229 | 9,3 | 26,7 | |
| Shihuahuaco | 731 | 645 | 645 | 638 | 380 | 664 | 1 071 | 1 980 | 1 034 | 9 024 | 1 728 | 1 316 | 912 | 441 | (39,7) | 123,5 | |
| Tahuari | 3 | 0 | 0 | 5 | 26 | 18 | 0 | 0 | 7 | 58 | 0 | 5 | 0 | 14 | 353,9 | 533,0 | |
| Tornillo | 3 849 | 2 512 | 830 | 841 | 466 | 896 | 2 247 | 4 315 | 2 660 | 27 755 | 2 435 | 2 611 | 3 785 | 4 354 | 13,1 | 1,5 | |
| Ubos | 591 | 0 | 1 184 | 0 | 9 | 0 | 0 | 0 | 0 | 1 784 | 0 | 22 | 0 | 0 | (100,0) | (96,3) | |
| Utucuro | 289 | 9 | 164 | 27 | 178 | 182 | 778 | 786 | 492 | 3 950 | 906 | 429 | 198 | 97 | (66,3) | 22,2 | |
| Yacushapana | 76 | 2 | 28 | 216 | 23 | 71 | 96 | 124 | 97 | 873 | 83 | 14 | 46 | 56 | (26,3) | (7,9) | |
| Otros | 139 | 0 | 0 | 15 | 37 | 96 | 164 | 132 | 273 | 1 593 | 4 074 | 312 | 20 | 76 | (45,0) | 411,6 | |

Fuente: Instituto Nacional de Recursos Naturales INRENA-Ucayali

UCAYALI: PRODUCCION DE MADERA ASERRADA SEGUN ESPECIES
(Métros cúbicos)

| | 2 0 0 0 | | | | | | | | | | TOTAL 2000 | 2 0 0 1 | | | | Var.% 2001/2000 | |
|--------------|---------------|---------------|---------------|--------------|--------------|--------------|---------------|---------------|---------------|----------------|---------------|---------------|---------------|---------------|-------------|-----------------|--|
| | Abr. | May. | Jun. | Jul. | Ago. | Set. | Oct. | Nov. | Dic. | Ene. | | Feb. | Mar | Abr | Abr | Ene.-Abr. | |
| TOTAL | 12 794 | 15 033 | 15 376 | 9 979 | 8 675 | 6 864 | 11 925 | 12 896 | 14 285 | 144 351 | 14 955 | 18 576 | 22 226 | 19 102 | 49,3 | 51,8 | |
| Aguanomasha | 0 | 17 | 0 | 0 | 4 | 0 | 25 | 9 | 5 | 60 | 4 | 0 | 0 | 2 | + | + | |
| Caoba | 1 134 | 2 168 | 1 579 | 837 | 878 | 651 | 389 | 732 | 654 | 12 394 | 831 | 1 920 | 1 210 | 1 332 | 17,5 | 17,5 | |
| Capirona | 78 | 53 | 275 | 328 | 171 | 525 | 746 | 746 | 556 | 4 186 | 713 | 782 | 931 | 425 | 444,3 | 262,1 | |
| Cachimbo | 290 | 558 | 623 | 418 | 227 | 867 | 982 | 928 | 883 | 7 225 | 691 | 833 | 888 | 925 | 219,0 | 91,8 | |
| Catahua | 2 100 | 1 984 | 2 023 | 2 019 | 2 382 | 1 893 | 1 925 | 1 817 | 2 206 | 23 847 | 1 735 | 2 325 | 2 405 | 2 267 | 7,9 | 14,9 | |
| Cedro | 1 559 | 2 529 | 2 741 | 1 363 | 885 | 237 | 182 | 300 | 688 | 16 296 | 1 047 | 2 206 | 1 910 | 1 541 | (1,2) | (9,1) | |
| Copaiba | 1 187 | 1 026 | 1 568 | 678 | 791 | 440 | 532 | 414 | 762 | 9 541 | 871 | 1 248 | 1 628 | 895 | (24,6) | 39,4 | |
| Cumala | 1 561 | 1 753 | 2 170 | 1 376 | 1 355 | 160 | 426 | 874 | 1 139 | 13 683 | 1 155 | 1 611 | 2 104 | 2 211 | 41,6 | 59,9 | |
| Estoraque | 4 | 0 | 0 | 0 | 9 | 1 | 0 | 0 | 0 | 15 | 0 | 2 | 0 | 3 | (30,5) | 7,8 | |
| Huayruro | 91 | 210 | 95 | 68 | 36 | 323 | 697 | 304 | 238 | 2 744 | 263 | 313 | 200 | 228 | 150,4 | 29,8 | |
| Huimba | 15 | 0 | 0 | 36 | 12 | 25 | 153 | 49 | 36 | 408 | 27 | 33 | 14 | 26 | 71,8 | 3,8 | |
| Ishpingo | 212 | 392 | 510 | 146 | 42 | 32 | 43 | 26 | 251 | 2 686 | 192 | 358 | 350 | 305 | 43,9 | (3,1) | |
| Lagarto | 92 | 38 | 23 | 32 | 68 | 9 | 43 | 28 | 3 | 464 | 81 | 17 | 38 | 52 | (43,6) | (13,8) | |
| Loro Micuna | 0 | 0 | 11 | 0 | 0 | 0 | 0 | 0 | 163 | 181 | 5 | 11 | 0 | 5 | + | 195,4 | |
| Lupuna | 21 | 618 | 207 | 0 | 0 | 9 | 140 | 245 | 189 | 1 456 | 449 | 139 | 0 | 91 | 331,8 | 1 284,5 | |
| Machinga | 0 | 0 | 0 | 0 | 47 | 17 | 42 | 11 | 67 | 235 | 0 | 69 | 100 | 28 | + | 278,2 | |
| Marupa | 1 | 7 | 13 | 11 | 0 | 0 | 0 | 3 | 0 | 35 | 0 | 0 | 0 | 0 | (100,0) | (100,0) | |
| Mashonaste | 5 | 1 | 1 | 7 | 0 | 0 | 0 | 0 | 0 | 48 | 0 | 0 | 4 | 0 | (100,0) | (90,1) | |
| Moena | 432 | 502 | 662 | 273 | 280 | 165 | 462 | 336 | 402 | 4 726 | 496 | 556 | 765 | 1 066 | 146,7 | 75,4 | |
| Pashaco | 295 | 221 | 249 | 175 | 271 | 136 | 136 | 71 | 73 | 2 270 | 121 | 133 | 150 | 129 | (56,2) | (43,0) | |
| Pino | 5 | 0 | 11 | 11 | 3 | 0 | 15 | 17 | 0 | 110 | 20 | 0 | 19 | 0 | (100,0) | (25,3) | |
| Pumaquiro | 14 | 40 | 85 | 35 | 29 | 23 | 91 | 50 | 81 | 584 | 57 | 10 | 59 | 100 | 612,5 | 52,8 | |
| Quinilla | 57 | 46 | 67 | 81 | 0 | 355 | 769 | 486 | 260 | 2 503 | 452 | 281 | 245 | 149 | 162,2 | 157,6 | |
| Requia | 85 | 91 | 122 | 44 | 37 | 220 | 385 | 320 | 204 | 1 907 | 179 | 289 | 241 | 180 | 112,1 | 83,3 | |
| Shihuahuaco | 313 | 460 | 315 | 255 | 75 | 55 | 351 | 198 | 767 | 3 010 | 398 | 306 | 586 | 386 | 23,2 | 213,2 | |
| Tornillo | 2 439 | 2 061 | 1 901 | 1 669 | 835 | 443 | 2 128 | 3 485 | 3 399 | 25 671 | 3 459 | 3 191 | 5 496 | 4 517 | 85,2 | 70,9 | |
| Ubos | 0 | 46 | 4 | 0 | 1 | 0 | 204 | 300 | 23 | 579 | 0 | 0 | 0 | 0 | - | - | |
| Utucuro | 79 | 61 | 43 | 97 | 95 | 119 | 366 | 342 | 200 | 2 013 | 437 | 348 | 369 | 103 | 30,8 | 82,1 | |
| Yacushapana | 34 | 0 | 30 | 8 | 89 | 74 | 49 | 61 | 17 | 429 | 21 | 46 | 22 | 34 | (0,6) | 22,6 | |
| Otros | 691 | 152 | 47 | 10 | 51 | 86 | 642 | 743 | 1 021 | 5 048 | 1 251 | 1 548 | 2 490 | 2 103 | 204,3 | 222,1 | |

Fuente: Instituto Nacional de Recursos Naturales INRENA-Ucayali

**UCAYALI: PRODUCCION DE PETROLEO CRUDO 2000 - 2001
(Barriles)**

| | 2 0 0 0 | | | | | | | | | TOTAL 2000 | 2 0 0 1 | | | | Var.% 2001/2000 | |
|----------------------|----------------|----------------|----------------|----------------|----------------|----------------|----------------|----------------|----------------|------------------|----------------|----------------|----------------|----------------|-----------------|--------------|
| | Abr. | May. | Jun. | Jul. | Ago. | Set. | Oct. | Nov. | Dic. | | Ene. | Feb. | Mar. | Abr. | Abr. | Ene.-Abr. |
| TOTAL | 126 183 | 129 994 | 132 753 | 141 596 | 142 941 | 133 069 | 134 050 | 138 574 | 138 659 | 1 606 115 | 128 909 | 120 613 | 134 271 | 129 696 | 2,8 | (0,2) |
| 31-B Aguas Calientes | 2 774 | 2 810 | 4 627 | 4 042 | 3 073 | 4 884 | 3 517 | 4 769 | 4 678 | 45 287 | 4 712 | 2 765 | 3 378 | 4 093 | 47,5 | 16,0 |
| 31-D Maquía | 12 367 | 11 946 | 11 907 | 12 455 | 12 122 | 11 869 | 8 047 | 12 313 | 11 971 | 138 988 | 7 983 | 10 956 | 10 775 | 7 216 | (41,7) | (20,3) |
| 31-C (LGN) | 110 595 | 114 849 | 116 142 | 125 030 | 127 676 | 116 235 | 122 417 | 121 380 | 121 939 | 1 419 462 | 116 157 | 106 822 | 120 058 | 118 249 | 6,9 | 1,7 |
| 31-C (COND) | 447 | 389 | 77 | 69 | 70 | 81 | 69 | 112 | 71 | 2 378 | 57 | 70 | 60 | 138 | (69,1) | (77,4) |

Fuente: Perupetro S.A.

UCAYALI: INDICADORES DE LA PRODUCCION INDUSTRIAL DE PUCALLPA

| C I I U | 2 0 0 0 | | | | | | | | | TOTAL 2000 | 2 0 0 1 | | | | Var.% 2001/2000 | |
|-----------------------------|---------|--------|--------|--------|--------|---------|---------|---------|---------|---------------|---------|--------|--------|--------|-----------------|--------------|
| | Abr. | May. | Jun. | Jul. | Ago. | Set. | Oct. | Nov. | Dic. | | Ene. | Feb. | Mar. | Abr. | Abr. | Ene.-Abr. |
| Cerveza (Mil litros) | 2 371 | 3 155 | 3 319 | 3 183 | 3 147 | 2 921 | 3 441 | 2 724 | 3 089 | 35 587 | 2 950 | 2 121 | 2 009 | 2 678 | 12,9 | (8,0) |
| Bebidas gaseosas (Mil l) | 828 | 959 | 701 | 670 | 856 | 865 | 872 | 865 | 815 | 9 918 | 690 | 751 | 779 | 796 | (3,9) | (9,1) |
| Aserrado de madera (m³) | 12 794 | 15 033 | 15 376 | 9 979 | 8 675 | 6 864 | 11 924 | 12 896 | 14 285 | 144 351 | 13 172 | 17 037 | 19 303 | 19 102 | 49,3 | 39,1 |
| Triplay (m³) | 1 987 | 1 983 | 2 326 | 2 143 | 1 348 | 1 802 | 1 346 | 1 306 | 1 760 | 23 668 | 2 943 | 2 657 | 2 677 | 1 537 | (22,6) | 1,7 |
| Parquet (m³) | 96 | 34 | 83 | 109 | 150 | 116 | 46 | 12 | 48 | 1 000 | 30 | 64 | 133 | 52 | (46,0) | (30,9) |
| Refinación petróleo (Baril) | 83 187 | 87 580 | 69 504 | 83 866 | 94 842 | 100 040 | 104 077 | 102 077 | 104 246 | 1 118 596 | 87 468 | 80 052 | 92 570 | 87 892 | 5,7 | (4,7) |
| Línea Blanca (unidad) | 0 | 0 | 0 | 0 | 0 | 0 | 0 | 0 | 0 | 0 | 0 | 0 | 0 | 0 | - | - |

Fuente: Dirección Regional de Industrias - Encuesta a Empresas Industriales

Cuadro Nº 12
UCAYALI : ARRIBOS Y PERNOCTACIONES A LOS ESTABLECIMIENTOS DE HOSPEDAJE DE UCAYALI
(Número)

| | 2 0 0 0 | | | | | | | | | TOTAL 2000 | 2 0 0 1 | | | | Var.% 2001/2000 | |
|-----------------------|---------------------|----------------------|----------------------|----------------------|----------------------|----------------------|----------------------|----------------------|----------------------|-----------------------|----------------------|---------------------|----------------------|---------------------|--------------------|--------------------|
| | Abr. | May. | Jun. | Jul. | Ago. | Set. | Oct. | Nov. | Dic. | | Ene. | Feb. | Mar. | Abr. | Abr. | Ene.-Abr. |
| ARRIBOS | <u>4 232</u> | <u>5 420</u> | <u>5 057</u> | <u>5 147</u> | <u>5 841</u> | <u>4 758</u> | <u>5 581</u> | <u>5 078</u> | <u>5 191</u> | <u>58 136</u> | <u>4 740</u> | <u>4 679</u> | <u>5 144</u> | <u>4 871</u> | <u>15,1</u> | <u>21,0</u> |
| Nacionales | 4 054 | 5 255 | 4 884 | 4 879 | 5 609 | 4 573 | 5 379 | 4 932 | 5 035 | 56 127 | 4 533 | 4 452 | 4 936 | 4 686 | 15,6 | 19,4 |
| Extranjeros | 178 | 165 | 173 | 268 | 232 | 185 | 202 | 146 | 156 | 2 009 | 207 | 227 | 208 | 185 | 3,9 | 71,6 |
| PERNOCTACIONES | <u>8 194</u> | <u>10 091</u> | <u>10 156</u> | <u>10 766</u> | <u>11 750</u> | <u>10 288</u> | <u>11 873</u> | <u>10 353</u> | <u>10 203</u> | <u>117 225</u> | <u>10 409</u> | <u>9 385</u> | <u>11 222</u> | <u>9 647</u> | <u>17,7</u> | <u>28,1</u> |
| Nacionales | 7 741 | 9 703 | 9 472 | 9 868 | 10 984 | 8 658 | 11 171 | 9 848 | 9 497 | 109 720 | 9 638 | ##### | 10 575 | 9 033 | 16,7 | 24,6 |
| Extranjeros | 453 | 388 | 684 | 898 | 766 | 1 630 | 702 | 505 | 706 | 7 505 | 771 | 609,0 | 647 | 614 | 35,5 | 115,4 |

Fuente: Dirección Regional de Turismo de Ucayali

UCAYALI: IMPORTACIONES FOB POR LA ADUANA DE PUCALLPA 2000 - 2001
(Miles de U.S. Dólares)

| | 2 0 0 0 | | | | | | | | | TOTAL 2000 | 2 0 0 1 | | | | Var.% 2001/2000 | |
|--------------------------------|----------|----------|----------|----------|-----------|------------|----------|----------|----------|---------------|----------|----------|----------|----------|-----------------|-----------|
| | Abr. | May. | Jun. | Jul. | Ago. | Set. | Oct. | Nov. | Dic. | | Ene. | Feb | Mar. | Abr. | Abr. | Ene.-Abr. |
| Total Importaciones | 0 | 4 | 0 | 0 | 74 | 168 | 0 | 1 | 0 | 252 | 3 | 0 | 0 | 0 | - | - |
| Bienes de Consumo | 0 | 0 | 0 | 0 | 0 | 0 | 0 | 0 | 0 | 4 | 0 | 0 | 0 | 0 | - | - |
| Bienes no duraderos | - | - | - | - | - | - | - | - | - | 0 | - | - | - | - | - | - |
| Bienes duraderos | - | - | - | - | - | - | - | - | - | 4 | - | - | - | - | - | - |
| Materias primas e insun | 0 | 0 | 0 | 0 | 0 | 0 | 0 | 0 | 0 | 0 | 0 | 0 | 0 | 0 | - | - |
| Combustibles-lubricante | - | - | - | - | - | - | - | - | - | 0 | - | - | - | - | - | - |
| Materias para agricultur | - | - | - | - | - | - | - | - | - | 0 | - | - | - | - | - | - |
| Materias para industria | - | - | - | - | - | - | - | - | - | 0 | - | - | - | - | - | - |
| Bienes de Capital | 0 | 4 | 0 | 0 | 74 | 168 | 0 | 1 | 0 | 248 | 3 | 0 | 0 | 0 | - | - |
| Materiales de construcc | - | 4 | - | - | - | 14 | - | 1 | - | 19 | - | - | - | - | - | - |
| Bienes para la agricultu | - | - | - | - | - | - | - | - | - | 0 | 1 | - | - | - | - | - |
| Bienes para la industria | - | - | - | - | 74 | 154 | - | - | - | 229 | - | - | - | - | - | - |
| Equipos de transporte | - | - | - | - | - | - | - | - | - | 0 | 2 | - | - | - | - | - |
| Otros Bienes (Donaciones | - | - | - | - | - | - | - | - | - | 0 | - | - | - | - | - | - |

Fuente: Aduana de Pucallpa

UCAYALI: EXPORTACIONES FOB POR LA ADUANA DE PUCALLPA 2000 - 2001
(Miles de U.S. Dólares)

| | 2 0 0 0 | | | | | | | | | TOTAL 2000 | 2 0 0 1 | | | | Var.% 2001/2000 | |
|-----------------------------------|-----------------|-----------------|-----------------|-----------------|------------------|-----------------|-------------------|-------------------|-----------------|-------------------|-----------------|-----------------|-----------------|-----------------|-----------------|-----------|
| | Abr. | May. | Jun. | Jul. | Ago. | Set. | Oct. | Nov. | Dic. | | Ene. | Feb. | Mar. | Abr. | Abr. | Ene.-Abr. |
| <u>Total Exportaciones</u> | <u>0</u> | <u>0</u> | <u>9</u> | <u>0</u> | <u>10</u> | <u>0</u> | <u>339</u> | <u>104</u> | <u>0</u> | <u>462</u> | <u>0</u> | <u>0</u> | <u>0</u> | <u>0</u> | - | - |
| Semillas de Pijuayo | - | - | - | - | - | - | - | - | - | 0 | - | - | - | - | - | - |
| Frutas Frescas | - | - | - | - | - | - | - | - | - | 0 | - | - | - | - | - | - |
| Tubérculos y Hortalizas | - | - | - | - | - | - | - | - | - | 0 | - | - | - | - | - | - |
| Otros productos | - | - | - | - | - | - | - | - | - | 0 | - | - | - | - | - | - |
| Equipo y accesorios | - | - | 9 | - | 10 | - | 339 | 104 | - | 462 | - | - | - | - | - | - |

Fuente: Aduana de Pucallpa

UCAYALI: RECAUDACION TRIBUTARIA 2000 - 2001
(Miles de nuevos soles)

| | 2 0 0 0 | | | | | | | | | TOTAL 2000 | 2 0 0 1 | | | | Var.% 2001/2000 | |
|--------------------------------|---------------|--------------|--------------|---------------|--------------|--------------|--------------|---------------|--------------|----------------|--------------|--------------|--------------|--------------|-----------------|---------------|
| | Abr. | May. | Jun. | Jul. | Ago. | Set. | Oct. | Nov. | Dic. | | Ene. | Feb. | Mar. | Abr | Abr | Ene.-Abr. |
| Total Recaudación | 10 174 | 8 492 | 7 284 | 10 290 | 9 343 | 8 297 | 7 692 | 13 726 | 3 334 | 104 327 | 8 186 | 6 193 | 7 762 | 7 652 | (24,8) | (16,9) |
| Ingresos Tributarios | 10 023 | 8 330 | 7 159 | 10 147 | 8 229 | 8 256 | 7 653 | 13 676 | 3 242 | 102 011 | 8 145 | 6 123 | 7 685 | 7 608 | (24,1) | (16,3) |
| Impuesto a la Renta | 4 051 | 2 194 | 2 153 | 2 240 | 2 096 | 2 227 | 2 150 | 2 664 | 1 833 | 28 361 | 2 279 | 2 036 | 2 341 | 2 707 | (33,2) | (13,3) |
| Impuesto a las importaciones | 4 | 21 | 14 | 149 | 5 | 12 | 72 | 16 | 19 | 348 | 32 | 3 | 27 | 3 | (25,0) | 62,5 |
| Impuesto General a las Ventas | 1 472 | 1 300 | 1 203 | 2 002 | 906 | 1 147 | 910 | 596 | 688 | 14 223 | 550 | 761 | 473 | 479 | (67,5) | (58,6) |
| Impuesto Selectivo al Consumo | 4 051 | 4 404 | 3 365 | 5 354 | 4 804 | 4 532 | 4 210 | 10 012 | 376 | 54 069 | 4 683 | 2 596 | 4 206 | 3 809 | (6,0) | (10,1) |
| Otros ingresos tributarios | 445 | 411 | 424 | 402 | 418 | 338 | 311 | 388 | 326 | 5 010 | 601 | 727 | 638 | 610 | 37,1 | 29,3 |
| Ingresos No Tributarios | 151 | 162 | 125 | 143 | 1 114 | 41 | 39 | 50 | 92 | 2 316 | 41 | 70 | 77 | 44 | (70,9) | (57,8) |

Fuente: SUNAT, SUNAD.

UCAYALI: SALDO DE LOS DEPOSITOS TOTALES DEL SISTEMA FINANCIERO DE PUCALLPA 2000 - 2001
(Miles de nuevos soles)

| | 2 0 0 0 | | | | | | | | | | 2 0 0 1 | | | | Var. % 2001/2000 | |
|--------------------------------|----------------|----------------|----------------|----------------|----------------|----------------|----------------|----------------|----------------|----------------|----------------|----------------|----------------|--------------|------------------|--|
| | Abr. | May. | Jun. | Jul. | Ago. | Set. | Oct. | Nov. | Dic. | Ene. | Feb. | Mar. | Abr. | Mes | Anual | |
| TOTAL SISTEMA FINANCIER | 124 496 | 134 302 | 136 970 | 132 308 | 138 248 | 140 957 | 139 410 | 136 421 | 142 268 | 137 028 | 138 452 | 128 874 | 127 041 | (1,4) | 2,0 | |
| A. EMPRESAS BANCARIAS | 124 300 | 133 489 | 135 630 | 132 248 | 137 326 | 140 883 | 138 396 | 135 965 | 142 161 | 136 108 | 137 547 | 128 623 | 126 789 | (1,4) | 2,0 | |
| Continental | 66 634 | 72 230 | 70 171 | 70 723 | 72 011 | 73 824 | 76 803 | 70 924 | 72 686 | 70 246 | 78 550 | 75 974 | 75 476 | (0,7) | 13,3 | |
| Crédito | 51 383 | 55 178 | 58 894 | 56 638 | 60 287 | 60 478 | 56 914 | 59 505 | 64 488 | 61 273 | 54 731 | 48 138 | 45 948 | (4,5) | (10,6) | |
| Interbank | 5 596 | 5 292 | 5 762 | 4 070 | 4 206 | 5 752 | 4 115 | 4 677 | 4 110 | 3 803 | 3 336 | 3 686 | 4 449 | 20,7 | (20,5) | |
| Trabajo | 688 | 789 | 804 | 816 | 823 | 829 | 564 | 859 | 878 | 786 | 930 | 825 | 916 | 11,0 | 33,1 | |
| B. BANCO DE LA NACION | 196 | 813 | 1 341 | 60 | 922 | 74 | 1 014 | 456 | 107 | 920 | 905 | 252 | 252 | 0,0 | 28,5 | |

Fuente: Empresas Financieras

UCAYALI: SALDOS DE DEPOSITOS DEL SISTEMA FINANCIERO DE PUCALLPA, SEGÚN TIPO 2000 - 2001
(Miles de nuevos soles)

| | 2 0 0 0 | | | | | | | | | | 2 0 0 1 | | | | Var. % 2001/2000 | |
|--------------------------------|-----------------------|-----------------------|-----------------------|-----------------------|-----------------------|-----------------------|-----------------------|-----------------------|-----------------------|-----------------------|-----------------------|-----------------------|-----------------------|---------------------|----------------------|--|
| | Abr. | May. | Jun. | Jul. | Ago. | Set. | Oct. | Nov. | Dic. | Ene. | Feb. | Mar. | Abr. | Mes | Anual | |
| TOTAL DEPOSITOS | <u>124 496</u> | <u>134 302</u> | <u>136 970</u> | <u>132 308</u> | <u>138 248</u> | <u>140 957</u> | <u>139 410</u> | <u>136 421</u> | <u>142 268</u> | <u>137 028</u> | <u>138 452</u> | <u>128 874</u> | <u>127 041</u> | <u>(1,4)</u> | <u>2,0</u> | |
| A. DEPOSITOS A LA VISTA | <u>35 923</u> | <u>42 810</u> | <u>44 857</u> | <u>45 219</u> | <u>50 222</u> | <u>52 197</u> | <u>56 082</u> | <u>51 336</u> | <u>52 371</u> | <u>52 037</u> | <u>54 260</u> | <u>45 458</u> | <u>46 577</u> | <u>2,5</u> | <u>29,7</u> | |
| Empresas Bancarias | 35 727 | 41 997 | 43 517 | 45 159 | 49 300 | 52 122 | 55 068 | 50 880 | 52 264 | 51 116 | 53 355 | 45 207 | 46 326 | 2,5 | 29,7 | |
| Banco de la Nación | 196 | 813 | 1 341 | 60 | 922 | 74 | 1 014 | 456 | 107 | 920 | 905 | 252 | 251 | (0,1) | 28,4 | |
| B. DEPOSITOS DE AHORRO | <u>50 200</u> | <u>52 137</u> | <u>52 074</u> | <u>47 612</u> | <u>47 542</u> | <u>47 862</u> | <u>43 301</u> | <u>42 521</u> | <u>45 828</u> | <u>42 857</u> | <u>43 387</u> | <u>42 939</u> | <u>39 533</u> | <u>(7,9)</u> | <u>(21,2)</u> | |
| Empresas Bancarias | 50 200 | 52 137 | 52 074 | 47 612 | 47 542 | 47 862 | 43 301 | 42 521 | 45 828 | 42 857 | 43 387 | 42 939 | 39 533 | (7,9) | (21,2) | |
| Banco de la Nación | - | - | - | - | - | - | - | - | - | - | - | - | - | - | - | |
| C. DEPOSITOS A PLAZO | <u>38 374</u> | <u>39 355</u> | <u>40 040</u> | <u>39 477</u> | <u>40 484</u> | <u>40 899</u> | <u>40 028</u> | <u>42 564</u> | <u>44 069</u> | <u>42 134</u> | <u>40 806</u> | <u>40 477</u> | <u>40 931</u> | <u>1,1</u> | <u>6,7</u> | |
| Empresas Bancarias | 38 374 | 39 355 | 40 040 | 39 477 | 40 484 | 40 899 | 40 028 | 42 564 | 44 069 | 42 134 | 40 806 | 40 477 | 40 931 | 1,1 | 6,7 | |
| Banco de la Nación | - | - | - | - | - | - | - | - | - | - | - | - | - | - | - | |

Fuente: Empresas Financieras

UCAYALI: SALDO DE DEPOSITOS DEL SISTEMA FINANCIERO DE PUCALLPA, SEGÚN MONEDAS 2000 - 2001
(Miles de nuevos soles)

| | 2 0 0 0 | | | | | | | | | | 2 0 0 1 | | | | Var. % 2001/2000 | |
|-----------------------------|----------------|----------------|----------------|----------------|----------------|----------------|----------------|----------------|----------------|----------------|----------------|----------------|----------------|--------------|------------------|--|
| | Abr. | May. | Jun. | Jul. | Ago. | Set. | Oct. | Nov. | Dic. | Ene. | Feb. | Mar. | Abr. | Mes | Anual | |
| TOTAL DEPOSITOS | 124 496 | 134 302 | 136 970 | 132 308 | 138 248 | 140 957 | 139 411 | 136 421 | 142 268 | 137 028 | 138 452 | 128 874 | 127 041 | (1,4) | 2,0 | |
| A. MONEDA NACIONAL | 49 804 | 56 017 | 59 025 | 60 671 | 63 790 | 66 090 | 64 802 | 62 916 | 66 570 | 63 049 | 65 209 | 57 705 | 58 674 | 1,7 | 17,8 | |
| Depósitos Vista | 25 894 | 32 188 | 35 506 | 37 582 | 40 871 | 43 921 | 45 821 | 42 949 | 45 747 | 46 563 | 48 346 | 39 744 | 40 778 | 2,6 | 57,5 | |
| Depósitos de Ahorro | 20 018 | 19 659 | 19 263 | 18 883 | 18 642 | 17 906 | 14 779 | 15 388 | 16 153 | 13 082 | 13 553 | 14 555 | 14 639 | 0,6 | (26,9) | |
| Depósitos a Plazo | 3 892 | 4 170 | 4 256 | 4 207 | 4 277 | 4 263 | 4 203 | 4 579 | 4 671 | 3 403 | 3 310 | 3 406 | 3 257 | (4,4) | (16,3) | |
| B. MONEDA EXTRANJERA | 74 691 | 78 285 | 77 945 | 71 636 | 74 459 | 74 868 | 74 609 | 73 505 | 75 698 | 73 980 | 73 243 | 71 169 | 68 367 | (3,9) | (8,5) | |
| Depósitos Vista | 10 029 | 10 622 | 9 352 | 7 637 | 9 352 | 8 276 | 10 261 | 8 387 | 6 625 | 5 473 | 5 914 | 5 714 | 5 799 | 1,5 | (42,2) | |
| Depósitos de Ahorro | 30 182 | 32 478 | 32 810 | 28 729 | 28 900 | 29 956 | 28 522 | 27 134 | 29 675 | 29 775 | 29 833 | 28 384 | 24 893 | (12,3) | (17,5) | |
| Depósitos a Plazo | 34 481 | 35 185 | 35 783 | 35 270 | 36 207 | 36 636 | 35 826 | 37 984 | 39 398 | 38 731 | 37 495 | 37 071 | 37 675 | 1,6 | 9,3 | |

Fuente: Empresas Financieras

UCAYALI: SALDO DE LAS COLOCACIONES TOTALES DEL SISTEMA FINANCIERO DE PUCALLPA 2000 - 2001
(Miles de nuevos soles)

| | 2 0 0 0 | | | | | | | | | 2 0 0 1 | | | | Var. % 2001/2000 | |
|---------------------------------|---------------|---------------|---------------|---------------|---------------|---------------|---------------|---------------|---------------|---------------|---------------|---------------|---------------|------------------|------------|
| | Abr. | May. | Jun. | Jul. | Ago. | Set. | Oct. | Nov. | Dic. | Ene. | Feb. | Mar. | Abr. | Mes | Anual |
| TOTAL SISTEMA FINANCIERO | 88 248 | 88 528 | 86 666 | 84 967 | 87 793 | 89 209 | 87 093 | 95 307 | 97 941 | 93 339 | 93 032 | 92 097 | 94 612 | 2,7 | 7,2 |
| Continental | 27 952 | 27 022 | 26 843 | 25 565 | 25 598 | 26 072 | 25 398 | 31 991 | 32 898 | 29 491 | 29 668 | 30 840 | 29 532 | (4,2) | 5,7 |
| Crédito | 30 913 | 31 431 | 29 506 | 29 845 | 30 047 | 30 235 | 29 170 | 29 455 | 30 360 | 29 055 | 28 111 | 27 309 | 26 749 | (2,1) | (13,5) |
| Interbank | 14 502 | 15 082 | 15 418 | 14 656 | 17 247 | 17 971 | 17 614 | 18 775 | 19 583 | 19 809 | 20 369 | 19 182 | 23 823 | 24,2 | 64,3 |
| Trabajo | 14 881 | 14 994 | 14 900 | 14 901 | 14 901 | 14 931 | 14 910 | 15 086 | 15 100 | 14 984 | 14 883 | 14 766 | 14 508 | (1,7) | (2,5) |
| TOTAL SISTEMA FINANCIERO | 88 248 | 88 528 | 86 666 | 84 967 | 87 793 | 89 209 | 87 093 | 95 307 | 97 941 | 93 339 | 93 032 | 92 097 | 94 612 | 2,7 | 7,2 |
| Moneda Nacional | 39 947 | 40 645 | 40 856 | 40 697 | 42 441 | 43 743 | 43 348 | 44 365 | 46 367 | 45 048 | 44 564 | 45 078 | 42 221 | (6,3) | 5,7 |
| Moneda Extranjera | 48 301 | 47 883 | 45 810 | 44 270 | 45 352 | 45 466 | 43 745 | 50 942 | 51 574 | 48 291 | 48 467 | 47 019 | 52 391 | 11,4 | 8,5 |

Fuente: Empresas Financieras

**UCAYALI : RATIO DE CARTERA PESADA DEL SISTEMA FINANCIERO DE UCAYALI 2000 - 2001
(EN PORCENTAJE)**

| | 2 0 0 0 | | | | | | | | | 2 0 0 1 | | | |
|------------------------------|--------------------|--------------------|--------------------|--------------------|--------------------|--------------------|--------------------|--------------------|--------------------|--------------------|--------------------|--------------------|--------------------|
| | Abr. | May. | Jun. | Jul. | Ago. | Set. | Oct. | Nov. | Dic. | Ene. | Feb. | Mar. | Abr. |
| A. EMPRESAS BANCARIAS | <u>29.7</u> | <u>25.7</u> | <u>25.0</u> | <u>23.0</u> | <u>24.7</u> | <u>19.3</u> | <u>18.2</u> | <u>15.6</u> | <u>15.1</u> | <u>17.0</u> | <u>18.4</u> | <u>19.5</u> | <u>19.6</u> |
| Continental | 6,9 | 7,8 | 9,9 | 7,2 | 6,2 | 6,3 | 6,2 | 4,8 | 5,1 | 5,7 | 7,5 | 10,1 | 10,2 |
| Crédito | 47,1 | 43,7 | 41,5 | 40,2 | 39,5 | 38,7 | 37,9 | 35,0 | 33,4 | 38,1 | 41,7 | 40,9 | 46,2 |
| Interbank | 63,1 | 42,3 | 40,4 | 35,5 | 44,5 | 18,4 | 15,5 | 13,5 | 12,8 | 12,4 | 12,4 | 16,0 | 10,7 |
| Banco del Trabajo | 3,5 | 3,5 | 3,5 | 3,5 | 3,5 | 3,5 | 3,5 | 3,5 | 3,5 | 4,1 | 4,1 | 4,2 | 4,2 |

Fuente: Empresas Financieras