

PRESENTACION

En la ciudad de Pucallpa durante el mes de marzo se registró una variación de precios negativa (-0,24 por ciento), inferior a la inflación registrada el mes anterior que fue de 0,82 por ciento. La inflación acumulada en el trimestre fue de 1,01 por ciento, asimismo la de los últimos 12 meses se ubicó en 4,28 por ciento. La inflación mensual se vio particularmente influida por la evolución de los precios en el grupo Alimentos y Bebidas, el cual tiene una ponderación de 59,2 por ciento en la canasta familiar del poblador de Pucallpa.

La cotización promedio del tipo de cambio venta en el mercado bancario fue de S/. 3,52 por dólar, lo que significó una apreciación nominal de 0,25 por ciento respecto a febrero y de 2,3 por ciento en términos reales. Ello se explica, además de la mencionada apreciación nominal, por el diferencial entre la tasa de inflación externa (-1,6 por ciento) e interna (0,5 por ciento). La tasa de inflación externa refleja el comportamiento de las monedas de nuestros principales socios comerciales respecto de la divisa norteamericana.

En Ucayali durante el mes de marzo los niveles de producción respecto a los registrados en marzo del año anterior, registraron un comportamiento negativo en el sector agropecuario (-18,0 por ciento), asimismo en la industria cervecera (-18,2 por ciento), embotellado de bebidas gaseosas (-11,6 por ciento), así como en la industria de combustibles derivados del petróleo (-3,4 por ciento). El sector agropecuario se vio afectado tanto por la menor producción agrícola (-17,5 por ciento) como pecuaria (-22,6 por ciento), al haber disminuido la producción de los cultivos de mayor importancia regional como el plátano, yuca, arroz, caña de azúcar, así como algunos frutales, comportamiento que no permitió apreciar el incremento registrado en cultivos como maíz amarillo, palma aceitera y café. En cambio se incrementó el PBI de los sectores forestal y turismo, debido a que el aserrado de madera aumentó su producción en 54,2 por ciento favorecido por el período de creciente, asimismo creció el número de arribos (20,3 por ciento) y pernataciones (46,0 por ciento); lo mismo la pesca (6,7 por ciento) y la producción de hidrocarburos líquidos (3,5 por ciento).

La producción acumulada en el trimestre fue desfavorable principalmente en los sectores primarios, el sector agropecuario disminuyó 19,7 por ciento, debido a un menor producto agrícola (-21,0 por ciento) y pecuario (-4,4 por ciento) y, la producción pesquera disminuyó en 6,4 por ciento. Disminuyeron asimismo la producción de hidrocarburos (-1,2 por ciento), cerveza (-14,1 por ciento), refinado del petróleo (-7,7 por ciento) y parquet (-15,9 por ciento). En cambio, presentaron una evolución favorable el aserrado de madera (29,3 por ciento), la producción de triplay (30,4 por ciento), así como los indicadores del sector turismo, de acuerdo a los reportes del sector, los arribos habrían crecido 23,1 por ciento y las pernataciones 31,7 por ciento.

Este mes no se realizaron operaciones de comercio exterior por la aduana de Pucallpa. En cuanto al comportamiento trimestral las importaciones se mantienen en US\$ 3 mil, importe menor al adquirido el año anterior.

En marzo se recaudaron tributos por S/. 7,76 millones, importe inferior en S/. 0,56 millones (-10,0 por ciento en términos reales) a la recaudación mensual del año anterior, debido exclusivamente a los menores ingresos del impuesto general a las ventas como consecuencia de la recesión económica, a pesar de una mayor recaudación por impuesto selectivo al consumo y renta.

El saldo de colocaciones del Sistema Financiero de **Ucayali** ascendía al 31 de marzo a S/. 92,1 millones, habiendo disminuido en S/. 935,0 miles (-1,0 por ciento) respecto a febrero. Sin embargo, comparado con el de marzo del año anterior, presenta un incremento de S/. 2,4 millones (2,6 por ciento), equivalente a una disminución real de 0,9 por ciento. Los depósitos ascendían a S/. 128,87 millones, habiendo disminuido en S/. 9,6 millones (-6,9 por ciento) respecto a febrero; no obstante, en la comparación anual experimentó un crecimiento nominal de 2,0 por ciento, el cual se convierte en una disminución real de 1,5 por ciento, expresado a precios de 1994.

La cartera pesada bordeó los S/. 18 millones (19,5 por ciento del total de colocaciones), habiéndose incrementado en 5,4 por ciento respecto al mes anterior, continuando la tendencia creciente mostrada los dos anteriores meses. El porcentaje de morosidad es mayor en los créditos en moneda extranjera (31,5 por ciento), en moneda nacional fue de sólo 7,1 por ciento.

En marzo, la tasa de interés preferencial en moneda nacional para descuentos a 90 días fue de 18,6 por ciento, mayor a la registrada en febrero (18,1 por ciento), en moneda extranjera dicha tasa se situó en 11,7 por ciento, mayor al promedio del mes anterior (11,0 por ciento).

La tasa activa promedio en moneda nacional (TAMN) fue de 24,9 por ciento, también inferior a la registrada el mes previo (25,2 por ciento), en tanto que la tasa activa promedio en moneda extranjera (TAMEX) bajó a 12,9 por ciento, el mes anterior fue 13,2 por ciento.

I. INFLACION Y TIPO DE CAMBIO

1. Inflación

En la ciudad de Pucallpa durante el mes de marzo se registró una variación de precios negativa (-0,24 por ciento), inferior a la inflación registrada el mes anterior que fue de 0,82 por ciento. La inflación acumulada en el trimestre fue de 1,01 por ciento, asimismo la de los últimos 12 meses se ubicó en 4,28 por ciento. La inflación mensual se vio particularmente influida por la evolución de los precios en el grupo Alimentos y Bebidas, el cual tiene una ponderación de 59,2 por ciento en la canasta familiar del poblador de Pucallpa.

El grupo Cuidado y Conservación de la Salud registró el mayor incremento de precios (2,52 por ciento) al haber subido los productos medicinales y farmacéuticos (3,47 por ciento) y los servicios médicos y medicinales (0,16 por ciento); asimismo, el grupo Vestido y Calzado (1,03 por ciento) al registrarse incrementos en el precio del calzado y su reparación (1,57 por ciento). La variación de precios fue negativa en los grupos Alimentos Y Bebidas (-0,68 por ciento), así como Esparcimiento y Servicios Culturales (-0,42 por ciento); la caída del precio promedio en Alimentos y Bebidas se explica por la disminución del precio de las frutas (-10,3 por ciento), carnes (-2,1 por ciento), pescado y mariscos (-2,41 por ciento) y otros productos alimenticios (-1,98 por ciento); en cuanto a Esparcimiento, la disminución se debió a los menores precios en servicios culturales (-0,78 por ciento). No registró variación de precios el grupo Transportes y comunicaciones.

PUCALLPA: TASA DE INFLACION MENSUAL (Variación porcentual)

	Mar. 2000	Mar. 2001	Ene.-Mar. 2000	Ene.-Mar. 2001
Indice General	0.89	-0.24	0.66	1.01
Alim. Y Bebidas	1.14	-0.68	0.83	0.96
Vestido y Calzado	1.46	1.03	0.74	1.99
Alq.Viv. Comb. Ele.	0.60	0.27	0.65	0.46
Mueb. Ens. Y Man.	-0.01	0.10	0.00	0.56
Cuid. Consv. Salud	1.78	2.52	0.94	5.96
Transp. Y Comunc.	0.07	0.00	0.15	0.03
Esparc. Div. Serv.	0.49	-0.42	0.21	0.86
Otros Bs. Y Ss.	0.14	0.17	0.27	1.59

Fuente: Oficina Departamental de Estadística e Informática Moyobamba

2. Tipo de Cambio

En marzo el promedio del tipo de cambio venta en el mercado bancario fue de S/. 3,52 por dólar, lo que significó una apreciación nominal de 0,25 por ciento respecto a febrero y de 2,3 por ciento en términos reales. Ello se explica, además de la mencionada apreciación nominal, por el diferencial entre la tasa de inflación externa (-1,6 por ciento) e interna (0,5 por ciento). La tasa de inflación externa refleja el comportamiento de las monedas de nuestros principales socios comerciales respecto de la divisa norteamericana.

TIPO DE CAMBIO Y DEVALUACION

	Tipo Cambio Nominal 1/				Indice del Tipo de Cambio Real Var.% Mens.	
	Compra	Venta	Var.% Mens.	Var.% 12 Meses	Bilateral 2/	Multilateral 3/
1998	2,922	2,929		10,0		
1999	3,402	3,384		15,5		
2000	3,487	3,490		3,11		
Marzo	3,441	3,445	-0,37	1,9	-0,09	-0,50
Abril	3,477	3,481	1,04	3,9	0,58	0,31
Mayo	3,502	3,505	0,70	5,1	0,74	-1,33
Junio	3,485	3,489	-0,47	4,4	0,05	0,73
Julio	3,479	3,482	-0,19	4,7	-0,54	-0,82
Agosto	3,476	3,479	-0,08	3,4	-0,49	-1,35
Setiembre	3,484	3,486	0,21	1,9	0,23	-0,79
Octubre	3,499	3,502	0,45	0,8	0,39	-0,39
Noviembre	3,527	3,530	0,81	1,3	0,92	0,24
Diciembre	3,518	3,521	-0,26	1,0	-0,24	0,38
2001	3,524	3,527		1,1		
Enero	3,521	3,524	0,1	0,6	0,2	0,5
Febrero	3,527	3,530	0,2	2,1	0,1	-0,3
Marzo	3,519	3,521	-0,3	2,2	-0,5	-2,2

1/ Corresponde al Tipo de Cambio Promedio de la S.B.S.

2/ Considera el índice de precios de los Estados Unidos de América.

II. PRODUCCION SECTORIAL

1. Producción Agropecuaria

En marzo las condiciones climatológicas se normalizaron, aunque se registraron algunas anomalías positivas en las precipitaciones, las cuales favorecieron a los cultivos en sus diferentes fases de desarrollo y no afectaron las labores de cosecha y siembra. El río Ucayali presentó un régimen ascendente de sus aguas, al igual que los demás ríos que conforman el sistema hidrográfico de la región, sin llegar a su normal histórica, pero superando levemente al registro del 2000.

En el mes de marzo el Valor Bruto de la Producción Agropecuaria registrado en Ucayali (a precios de 1994) disminuyó en 18,0 por ciento respecto a igual mes del año anterior, mostrando su séptima variación negativa desde julio pasado, comportamiento que está ligado exclusivamente a la evolución negativa del sub sector agrícola (-17,5 por ciento). El producto pecuario también disminuyó (-22,6 por ciento), luego que creciera en febrero último. Cabe reiterar que el sub sector agrícola aporta más del 90 por ciento del PBI agropecuario.

La disminución del producto agrícola (-17,5 por ciento) se explicó porque los cultivos de mayor importancia regional disminuyeron su producción como es el caso del arroz (-0,9 por ciento), yuca (-20,5 por ciento), caña de azúcar (-17,0 por ciento), plátano (-3,7 por ciento), frijol chichlayo (-3,3 por ciento) y también algunos frutales como mandarina (-78,1 por ciento), naranja (-59,1 por ciento), papaya (29,2 por ciento) y cocotero (-65,9 por ciento) entre otros cultivos agrícolas. La menor producción de arroz se debió a que se cosechó una superficie menor pues se alcanzó un mayor rendimiento por hectárea, al igual que en la producción de yuca. En lo que respecta a los cultivos frutales la caída se debe también a menores áreas cosechadas. Entre los cultivos que alcanzaron mayor producción, destacan el café (140 por ciento), así como algunos cultivos de consumo industrial como el maíz amarillo duro (26,7 por ciento) y la palma aceitera (296 por ciento), en lo que respecta al maíz, el mayor volumen de producción se debió a una mayor área cosechada.

La producción acumulada durante el primer trimestre en el sector agropecuario disminuyó 19,7 por ciento relativo a la del mismo período del año anterior, influyendo en ello tanto del menor producto agrícola (-21,0 por ciento) cuanto pecuario (-4,4 por ciento). En la parte agrícola influyó negativamente la menor producción de arroz, plátano, yuca y caña de azúcar entre los cultivos de mayor importancia regional, en cambio debe destacarse una evolución positiva en la producción de maíz, palma aceitera, cacao, café y camu camu. En la parte pecuaria la menor producción de vacunos y porcinos.

En cuanto a las siembras, en marzo se instalaron 2 686 hectáreas, área superior en 52,2 por ciento respecto a la sembrada el mismo mes del año anterior, incrementándose considerablemente la superficie sembrada de plátano (265 por ciento) y caña de azúcar (296 por ciento). Asimismo, en el periodo agosto – marzo (campaña 2000/2001), el avance de siembras fue menor en 9,8 por ciento respecto a igual periodo de la campaña anterior, debido a la menor área instalada en arroz (-5,7 por ciento), yuca (-17,8 por ciento), maíz amarillo duro (-11,4 por ciento) y café (-85,2 por ciento), entre otros.

La disminución del PBI pecuario (-22,6 por ciento) se produjo como resultado de una menor producción de carne (-22,9 por ciento), contrarrestado con un incremento en la producción de leche (226,2 por ciento) y huevos (172,34 por ciento). La menor producción de carnes obedeció a la disminución en la producción de vacuno (-66,12 por ciento) y porcino (-20,9 por ciento), contrarrestado con un ligero incremento de producción de carne de aves (4,01 por ciento).

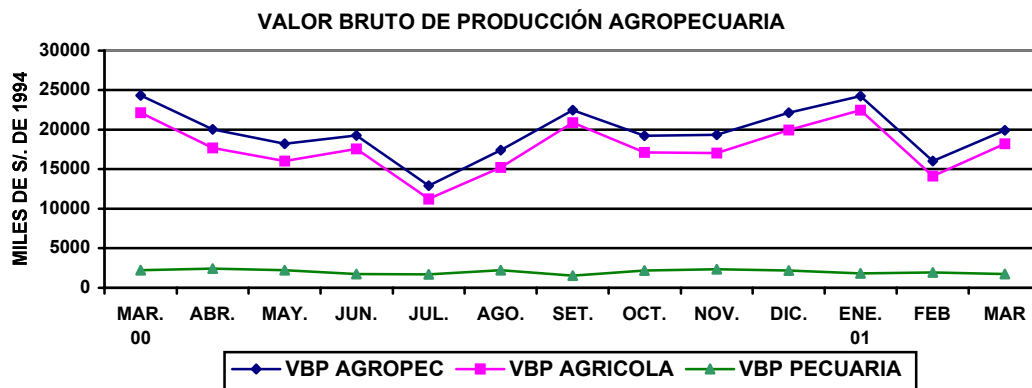

UCAYALI: PRODUCCION AGRICOLA DE PRINCIPALES CULTIVOS

	PRODUCCIÓN (TM)				SIEMBRAS (HA)			
	Mar.2000	Mar. 2001	Ene.-Mar. 2000	Ene.-Mar. 2001	Mar. 2000	Mar. 2001	Ago.-Mar. 1999-2000	Ago.-Mar. 2000-2001
Total	75 146	633491	232 381	180 417	1 765	2686	29 078	20 773
Arroz cáscara	2 469	2 446	6 3778	6 103	120	115	5 293	3 773
Frijol grano seco	0	13	4	50	6	0	60	42
Frijol Chiclayo	30	29	105	107	2	0	157	95
Plátano	26 451	25 472	86 915	74 791	354	1 292	4 325	3 977
Yuca	11 627	9 248	44 498	26 748	390	387	4 669	3 332
Limón	3 447	1 717	7 970	4 727	20	9	149	75
Naranja	3 482	1 395	4 167	3 997	21	6	168	86
Papaya	1 919	1 358	5 933	4 324	43	173	355	510
Mandarina	854	187	1 699	934	15	7	120	54
Piña	964	766	4 103	3 517	11	66	291	242
Mango	192	163	906	931	15	1	100	43
Tomate	70	44	215	175	3	3	74	30
Sandía	34	20	34	156	1	1	36	17
Cocotero	999	341	2 625	1 480	13	10	71	84
Maní	129	37	421	237	12	0	408	198
Caña de azúcar	7 093	5 884	17 504	12 234	89	268	905	701
Maíz amarillo D.	2 385	3 021	9 333	11 099	136	64	6 007	4 170
Palma aceitera	754	2 985	2 316	4 333	72	30	84	103
Cacao	35	30	65	75	46	15	295	145
Café	21	50	29	56	57	3	461	48
Aguaje	4 350	3 432	15 020	11 903	50	6	225	67
Camu camu	8	19	33	125	7	2	285	157
Pijuayo fruto	1 281	935	4 214	3 568	18	12	110	69
Pijuayo palmito	538	0	1 002	295	6	0	134	42
Otros	878	3 758	13 894	8 4537	258	216	4 298	2 715

Fuente: Oficina de Información Agraria Ucayali.

UCAYALI: PRODUCCION PECUARIA
(Toneladas)

	Mar. 2000	Mar. 2001	Ene.-Mar.2000	Ene.-Mar.2001
TOTAL	724	663	1 874	2 143
Carne	628	484	1 638	1 509
Huevos	47	28	105	128
Leche	49	151	130	505

Fuente: Oficina de Información Agraria

2. Producción Pesquera

En marzo el desembarque de pescado para consumo humano fue de 834 T.M., volumen mayor en 6,7 por ciento respecto al registrado el mismo mes del año anterior, debido a un mayor volumen desembarcado de pescado fresco el cual se incrementó en 70,6 por ciento, mientras el desembarque de pescado seco salado se contrajo en 2,8 por ciento.

Durante el primer trimestre se desembarcaron 2 710 T.M., observándose una disminución de 6,4 por ciento con respecto a la producción del primer trimestre del año anterior, esta variación estuvo influenciada por el comportamiento del desembarque de pescado seco salado, cuyo volumen representó el 78 por ciento del total desembarcado y presentó una disminución de 10,7 por ciento respecto al período de referencia anterior. Entre Las especies capturadas en mayor volumen durante el primer trimestre figuran el boquichico (570 TMT), doncella (455 TM), dorado (397 TM) y gamitana (216 TM).

UCAYALI: PRODUCCION PESQUERA
(Toneladas)

	Mar.2000	Mar. 2001	Ene.-Mar.2000	Ene.-Mar.2001
Total	781	834	2 894	2 709
Fresco	101	173	528	596
Seco salado	680	661	2 366	2 111

Fuente: Dirección Regional de Pesquería

3. Producción de Hidrocarburos

Durante marzo del 2001, la extracción de hidrocarburos líquidos en los yacimientos administrados por las empresas The Maple Gas Corporation y Aguaytia Energy del Perú ascendió a 134 271 barriles, habiendo incrementado su producción en 3,5 por ciento con respecto a igual mes del año anterior, como resultado de la mayor actividad en los lotes 31-B Aguas Calientes (25,6 por ciento) y 31-C (4,6 por ciento).

Cabe precisar que el volumen extraído del lote 31-C representa el 90,1 por ciento de la producción total de hidrocarburos líquidos. Asimismo, que todas las empresas se encuentran produciendo al 100 por ciento de su capacidad instalada. La producción acumulada durante el primer trimestre disminuyó en 1,2 por ciento respecto a su similar del año anterior.

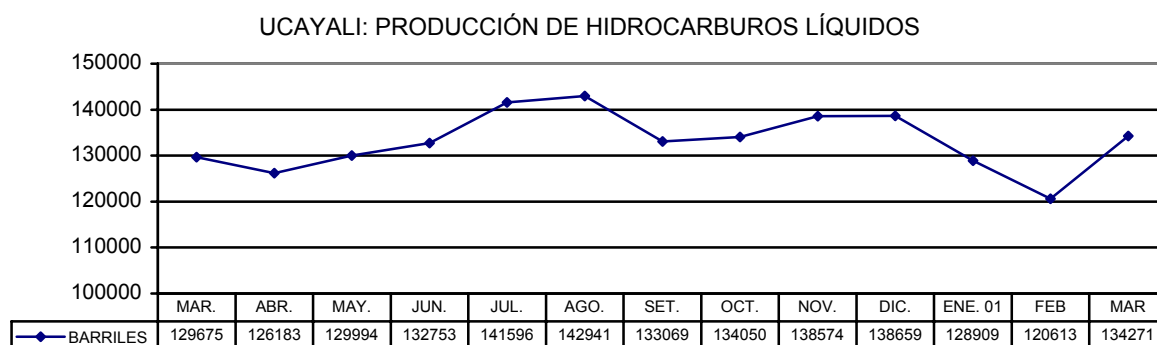

**UCAYALI: PRODUCCIÓN DE HIDROCARBUROS LÍQUIDOS
(Barriles)**

	Mar.2000	Mar. 2001	Ene.-Mar2000	Ene.-Mar.2001
TOTAL	129 675	134 721	388 296	383 793
31-B Maquía	11 845	10 775	33 9914	29 714
31-D Aguas Calientes	2 689	3 378	10 113	10 855
31 C (LGN)	114 789	120 058	343 199	343 037
31 C (COND)	352	60	993	187

Fuente: Perupetro S.A.

4. Producción Manufacturera

La actividad manufacturera de Ucayali continúa mostrando estancamiento, como consecuencia de la recesión económica general y creciente capacidad instalada ociosa en las empresas. En marzo el dinamismo de la actividad maderera industrial no ha sido lo suficiente como para contrarrestar el menor desenvolvimiento en las industrias de cerveza, refinación de petróleo y bebidas gaseosas, entre las principales.

La producción de cerveza se contrajo 18,2 por ciento con respecto a la de marzo del 2000, debido a la menor demanda interna (las ventas cayeron 10,5 por ciento), así como al menor uso de capacidad instalada que bajó a 39 por ciento. En el primer trimestre la producción de cerveza muestra una tendencia decreciente, habiendo caído 14,1 por ciento con respecto a similar periodo del año anterior, mientras que las ventas bajaron 9,7 por ciento.

Igual comportamiento observó la producción de bebidas gaseosas que tuvo un decaimiento de 11,6 por ciento frente al mes de comparación, lo que obedece a los efectos combinados del menor uso de capacidad instalada y limitado consumo. En el primer trimestre la industria de bebidas gaseosas muestra una curva ascendente tras la producción de Kola Real en la región bajo servicio de maquila, pero todavía no recupera los volúmenes alcanzados el año previo, habiendo bajado 10,9 por ciento.

La fabricación de derivados de petróleo cayó 3,4 por ciento respecto a marzo del 2000, lo que se debe a las menores ventas (-19,6 por ciento); no obstante, que la actividad de refinación opera por encima del 90 por ciento de capacidad instalada.

Las menores ventas se dieron en las oficinas Maple de Lima, Pucallpa y Huánuco, mientras que mejoraron las de Huancayo. En el primer trimestre la refinación de petróleo muestra una tendencia variante, habiendo caído 7,7

por ciento con respecto a similar periodo del año previo.

Por el contrario, la transformación primaria de productos forestales ostenta un mayor dinamismo, debido a que el abastecimiento de materia prima que se vio favorecido por el mayor caudal de los ríos amazónicos, lo que contrasta con el efecto negativo que viene causando la recesión del sector construcción. La producción de madera aserrada aumentó 54,2 por ciento frente a marzo del 2000, así como la de triplay y parquet que subieron 38,6 y 37,1 por ciento, respectivamente. En el primer trimestre la producción de madera aserrada creció 29,3 por ciento, asimismo la de triplay subió 30,4 por ciento, en tanto que la producción de parquet disminuyó en 15,9 por ciento.

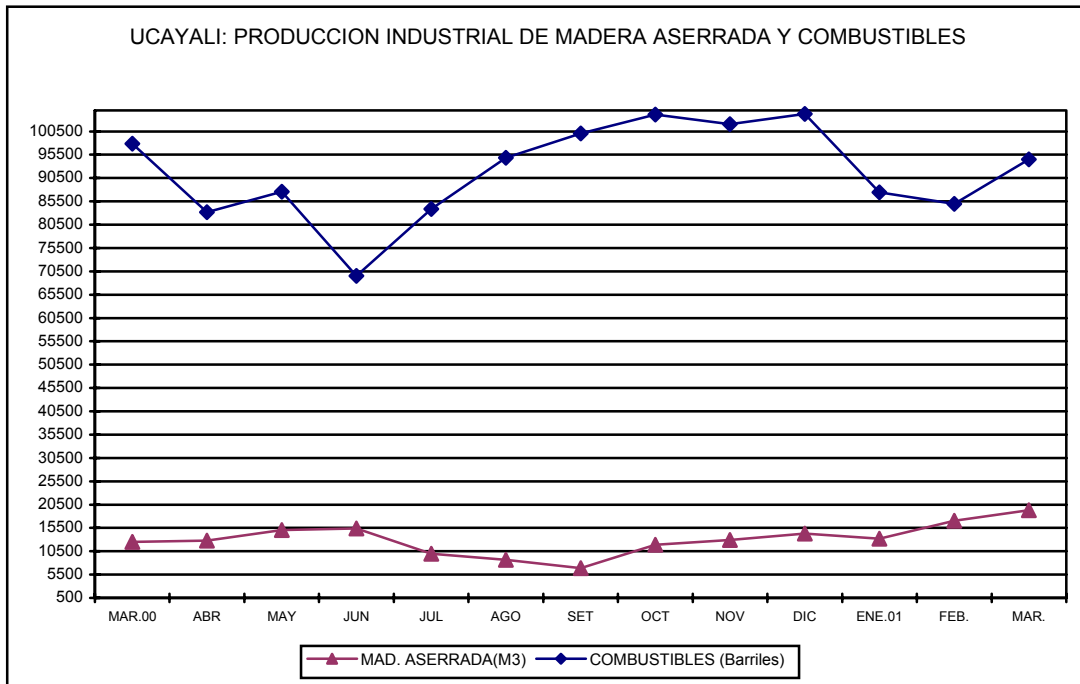

UCAYALI: PRODUCCION INDUSTRIAL DE CERVEZA Y BEBIDAS GASEOSAS

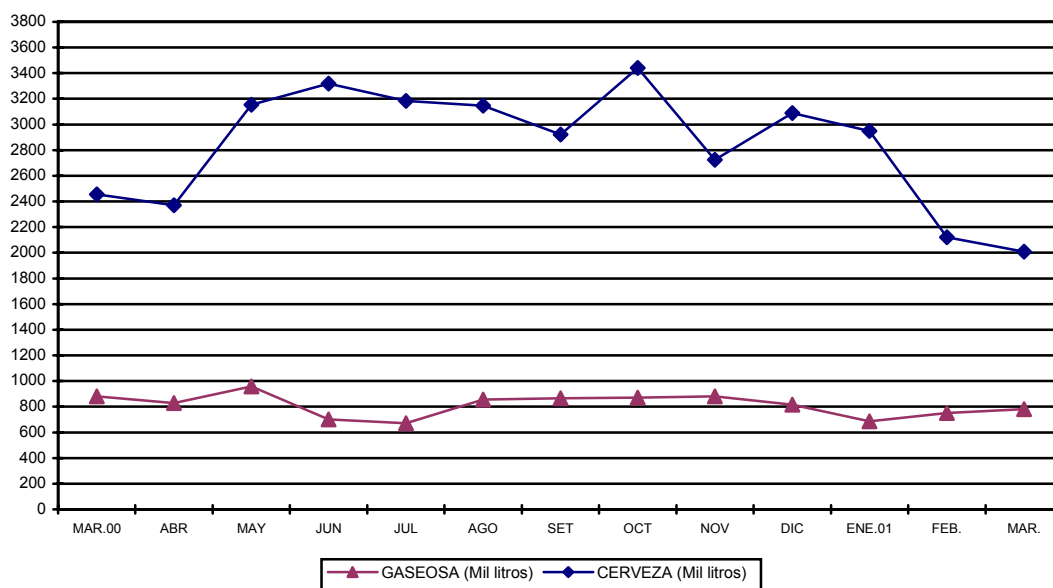

UCAYALI: INDICADORES DE LA PRODUCCION INDUSTRIAL DE LAS PRINCIPALES EMPRESAS

Ramas de actividad	Mar. 2000	Mar.2001	Ene.- Mar.2000	Ene.- Mar.2001
Combustibles (barriles)	97 847	94 536	289 177	266 949
Cerveza (Mil litros)	2 456	2 009	8 237	7 079
Bebidas Gaseosas (Mil litros)	882	780	2 487	2 217
Madera aserrada (M3)	12 521	19 303	38 291	49 512
Triplay (M3)	1 931	2 677	6 348	8 277
Parquet (M3)	97	133	270	227

5. Turismo

La Dirección de Turismo de Ucayali reportó el arribo de 5 144 turistas a los establecimientos de hospedaje, durante marzo, cifra mayor en un 20,3 por ciento (868 visitas) en comparación con la cifra registrada en el mismo mes de año anterior, ello se debió al crecimiento de visitantes tanto en el turismo interno (17,5 por ciento) como receptivo (173,7 por ciento). En cuanto al total de pernoctaciones, éstas aumentaron en 46,0 por ciento, como resultado de un mayor número de pernoctaciones de turistas nacionales (40,4 por ciento) y de extranjeros (320,1 por ciento). El período promedio de permanencia fue de 2,1 días en turistas nacionales y 3,1 días en turistas extranjeros. El comportamiento trimestral indica un incremento de 23,1 por ciento en los arribos y 31,7 por ciento en las pernoctaciones, respecto al primer trimestre del año anterior.

La mayor parte de visitantes extranjeros procedían de los Estados Unidos (43,8 por ciento), y en segundo término de países como Alemania (7,2 por ciento), Canadá (4,8 por ciento), Corea (5,8 por ciento) y Francia (3,9 por ciento), entre los de mayor participación. Un grupo de centroamericanos registró el mayor período de permanencia con pernoctes de 12,8 días en promedio, seguido de los turistas norteamericanos cuya permanencia promedio fue de 3,8 días, asimismo de turistas italianos con 3,3 días y turistas españoles con 2,8 días. Si bien los turistas de países sudamericanos no son muchos, encontramos que ocasionalmente llegan turistas procedentes de Chile, Colombia y Argentina, entre los que aportan mayor número. En cuanto a los visitantes nacionales la mayoría de ellos procedía de los departamentos de Lima, Huánuco, Loreto y Junín.

PUCALLPA: ARRIBOS Y PERNOCTACIONES A HOSPEDAJES

	Mar. 2000	Mar. 2001	Ene-Mar. 2000	Ene-Mar. 2001
ARRIBOS	4 276	5 144	11 831	14 563
Nacionales	4 200	4 936	11 527	13 921
Extranjeros	76	208	304	642
PERNOCTACIONES	7 686	11 222	23 551	31 016
Nacionales	7 532	10 575	22 778	28 989
Extranjeros	154	647	773	2 027

Fuente: Dirección Regional de Turismo de Ucayali

TURISMO: NUMERO DE ARRIBOS
MAR 2000 - MAR 2001

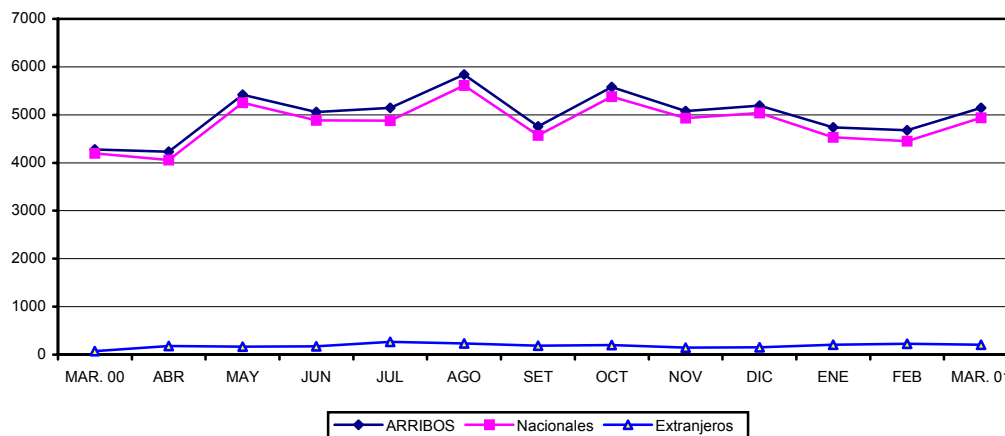

III. SECTOR EXTERNO

1. Exportaciones e Importaciones

Durante marzo no se registraron operaciones de comercio exterior a través de la Aduana de Pucallpa, debido a que por facilidades de transporte las empresas localizadas en la Ciudad de Pucallpa estarían utilizando los puertos y aeropuertos de la costa. Incluso también el puerto fluvial de Iquitos. También las empresas se acogen al Decreto Supremo 015-94-EF que permite la importación de productos que se efectúen por el Puerto y Aeropuerto del Callao y Puerto de Paíta hacia la zona de aplicación del Convenio Aduanero Peruano – Colombiano.

Las importaciones FOB acumuladas en el primer trimestre se mantienen en US\$ 3 mil, monto que involucra compras de bienes capital del mes de enero, inferior a los US\$ 5 mil adquiridos en igual periodo del año anterior.

ADUANA DE PUCALLPA: EXPORTACIONES E IMPORTACIONES FOB. (Miles de Dólares)

	Mar.2000	Mar.2001	Ene. –Mar.2000	Ene.-Mar.2001
Exportaciones	<u>0</u>	<u>0</u>	<u>0</u>	<u>0</u>
- Equipo y acc.petrolero	0	0	0	0
Importaciones	<u>5</u>	<u>0</u>	<u>5</u>	<u>3</u>
- Bienes de consumo	4	0	4	0
- Materias primas	0	0	0	0
- Bienes de capital	1	0	1	3

Fuente: BCRP. - Oficina Principal Lima.

IV. SECTOR FISCAL

1. Recaudación tributaria

En marzo la recaudación tributaria registrada en Ucayali sumó S/. 7,76 millones, inferior en S/. 0,56 millones (-10,0 por ciento en términos reales) a la de similar mes del año previo, debido exclusivamente a la contracción que registraron los ingresos del impuesto general a las ventas (S/. 1,26 millones) como producto de la recesión económica, siendo parcialmente contrarrestada por los mayores montos del impuesto selectivo al consumo y de la renta, habiendo crecido S/. 0,49 millones y S/. 0,17 millones, respectivamente.

La recaudación del impuesto a la renta ascendió a S/. 2,34 millones, habiendo experimentando una subida de S/. 0,17 millones (4,1 por ciento en nivel real) con respecto a marzo del 2000, como resultado de los mayores ingresos por rentas de tercera y quinta categoría principalmente.

En contraste, la recaudación por IGV continua bajando, este mes alcanzó S/. 0,47 millones, nivel inferior en S/. 1,26 millones (-73,7 por ciento en valores reales) al de marzo del año previo, debido principalmente al menor rendimiento del gravamen interno que denota una coyuntura de recesión económica. No obstante, los ingresos del impuesto selectivo al consumo sumaron S/. 4,21 millones, subiendo S/. 0,49 millones con relación a marzo del año anterior, debido básicamente a la mayor captación por impuesto selectivo a la cerveza.

Durante el primer trimestre la recaudación total alcanzó S/. 22,14 millones, habiendo disminuido S/. 3,55 millones (-16,9 por ciento en valores reales) respecto a similar período del año previo, como resultado del menor rendimiento de los impuestos aplicados a la producción y al consumo, específicamente se resalta la disminución del monto recaudado por IGV que disminuyó en S/. 2,21 millones, asimismo del ISC que se contrajo en S/. 1,47 millones. También se contrajo ligeramente la recaudación del impuesto a la renta y solamente subió el importe recaudado por otros ingresos tributarios (S/.0,42 millones).

UCAYALI: RECAUDACION TRIBUTARIA DEL GOBIERNO CENTRAL
(Miles de Nuevos Soles)

	Mar.2000	Mar.2001	Ene.-Mar.2000	Ene.-Mar.2001
Total	8 324	7 762	25 695	22 141
Impuesto a la renta	2 172	2 341	6 753	6 656
Impuesto General a las Ventas	1 738	473	3 999	1 784
Impuesto Selectivo al Consumo	3 716	4 206	12 961	11485
Impuestos a la importación	6	27	36	62
Otros ingresos tributarios	548	638	1 547	1 966
Ingresos no tributarios	144	77	399	188

Fuente: SUNAT. y ADUANA - PUCALLPA.

UCAYALI: RECAUDACION TRIBUTARIA TESORO PUBLICO

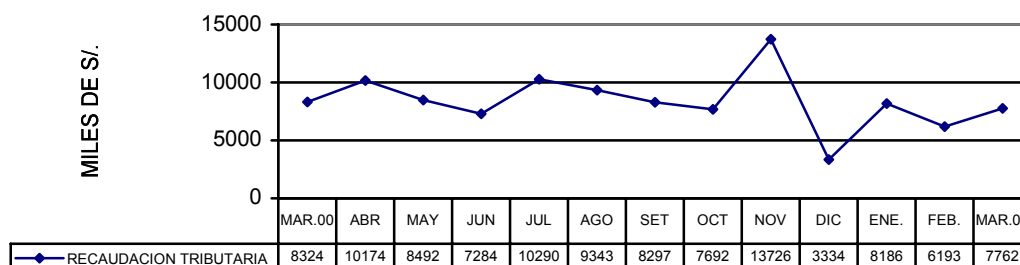

V. CREDITO Y LIQUIDEZ

Durante el mes de marzo tanto el crédito como la liquidez del Sistema Financiero de Ucayali registraron disminuciones respecto al mes anterior, así, el saldo nominal de colocaciones se contrajo en 1,0 por ciento, mientras los depósitos se redujeron en 6,9 por ciento. Este comportamiento se explica porque tanto operaciones activas como pasivas se han visto afectadas por la coyuntura político - económica, siendo más acentuada esta disminución en las operaciones activas en moneda extranjera y pasivas en moneda nacional, lo que fue ocasionado por expectativas de alza del tipo de cambio.

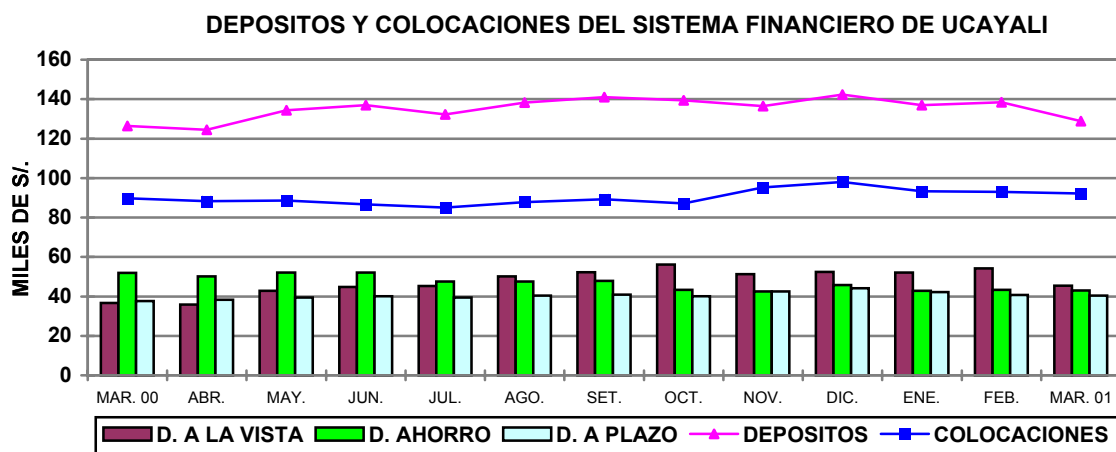

1. Colocaciones

El saldo de colocaciones del Sistema Financiero de **Ucayali** ascendía al 30 de marzo a S/. 92,1 millones, habiendo disminuido en S/. 935,0 miles (-1,0 por ciento) respecto a febrero. Asimismo, este valor nominal representó un incremento de S/. 2,4 millones (2,6 por ciento) respecto a marzo del año anterior, equivalente a una disminución real de 0,9 por ciento, la cual se explica principalmente por un retraimiento del crédito en moneda extranjera (-10,4 por ciento) cuyo efecto fue aminorado por el crecimiento de los créditos en moneda nacional. Al 31 de marzo, el 51,0 por ciento de las colocaciones constituían créditos en moneda extranjera, el año anterior este tipo de créditos conformaban el 56,4 por ciento. De acuerdo a la información proporcionada por los bancos de la ciudad de Pucallpa, al 31 de marzo su participación en el total de colocaciones era la siguiente: Continental (33,5 por ciento), Crédito (29,7 por ciento), Interbank (20,8 por ciento) y Trabajo (16,0 por ciento).

La cartera pesada totalizó S/. 17,99 millones (19,5 por ciento del total de colocaciones), habiéndose incrementado en 5,4 por ciento respecto al mes anterior, continuando la tendencia creciente mostrada los dos anteriores meses. Los créditos vencidos registraron un saldo de S/. 4,5 millones y conformaban el 4,9 por ciento del total de colocaciones, a su vez, los créditos en cobranza judicial ascendían a S/. 13,5 millones y conformaban el 14,6 por ciento de este agregado monetario. El porcentaje de morosidad fue mayor en los créditos en moneda extranjera (31,5 por ciento), en moneda nacional fue de sólo 7,1 por ciento.

UCAYALI: COLOCACIONES TOTALES DEL SISTEMA FINANCIERO (Saldos en Miles de Nuevos Soles)

	Mar. 2000	Feb. 2001	Mar. 2001	Var. Real Anual %
Total	89 731	93 032	92 097	-0,9
M. Nacional	39 098	44 564	45 078	11,3
M. Extranjera	50 633	48 467	47 019	-10,4
Empresas Bancarias	89 731	93 032	92 097	-0,9
Banco Continental	29 062	29 668	30 840	2,4
Banco de Crédito	30 662	28 111	27 309	-14,0
Banco Internacional	15 317	20 369	19 182	20,9
Banco del Trabajo	14 690	14 883	14 766	-3,0
Banco de la Nación	-	-	-	-

Fuente: Entidades Financieras

2. Depósitos y Obligaciones

En marzo, los depósitos del Sistema Financiero de **Ucayali** ascendían a S/. 128,87 millones, habiendo disminuido en S/. 9,6 millones (-6,9 por ciento) respecto a febrero; no obstante, respecto a igual mes del año anterior experimentaron un ligero crecimiento nominal de 2,0 por ciento, el cual sin embargo equivale a una disminución real de 1,5 por ciento. Este comportamiento obedeció a una contracción de los depósitos en moneda extranjera (-7,7 por ciento)

que no pudo ser compensada por la expansión de los depósitos en moneda nacional (7,4 por ciento), debido al mayor peso relativo de la liquidez en moneda extranjera que conforma el 55 por ciento de la liquidez total.

En Pucallpa la mayor parte de la liquidez (96 por ciento) se encuentra concentrada en los bancos Continental y Crédito. En el último año, al mes de marzo los depósitos a plazo han mantenido su participación relativa en alrededor del 30, en tanto los depósitos de ahorro disminuyeron su participación del 41 al 33 por ciento de la liquidez y los depósitos a la vista la aumentaron 29 a 35 por ciento. La expansión de los depósitos a la vista se originó en recursos del estado, en tanto que disminuyeron los recursos del sector privado (empresas y familias).

Al 31 de marzo la liquidez observó las siguientes variaciones reales en sus componentes: depósitos a la vista M/N (16,9 por ciento), vista M/E (-32,3 por ciento); ahorro M/N (-33,5 por ciento), ahorro M/E (-10,4 por ciento); plazo M/N (-43,5 por ciento) y plazo M/E (5,3 por ciento).

UCAYALI: DEPOSITOS Y OBLIGACIONES TOTALES DEL SISTEMA FINANCIERO
(SalDOS en miles de Nuevos Soles)

	Mar. 2000	Feb. 2001	Mar. 2001	Var.% anual Real
Total	126 329	138 452	128 874	-1,5
M. Nacional	51 882	65 209	57 705	7,4
M. Extranjera	74 446	73 243	71 169	-7,7
Depósitos a la vista	36 714	54 260	45 458	19,5
Depósitos de ahorro	51 948	43 387	42 939	-20,2
Depósitos a plazo	37 667	40 806	40 477	3,7
Empresas Bancarias	125 777	137 547	128 623	-1,3
Banco Continental	68 445	78 550	75 974	7,2
Banco de Crédito	51 584	54 731	48 138	-9,9
Banco Internacional	5 082	3 336	3 686	-30,0
Banco del Trabajo	666	930	825	19,5
Banco de la Nación	551	905	252	-55,9

Fuente: Instituciones Financieras

3. Tasas de interés

En marzo, la tasa de interés preferencial en moneda nacional para descuentos a 90 días fue de 18,6 por ciento, mayor a la registrada en febrero (18,1 por ciento), en moneda extranjera dicha tasa se situó en 11,7 por ciento, mayor al promedio del mes anterior (11,0 por ciento).

La tasa activa promedio en moneda nacional (TAMN) fue de 24,9 por ciento, también inferior a la registrada el mes previo (25,2 por ciento), en tanto que la tasa activa promedio en moneda extranjera (TAMEX) bajó a 12,9 por ciento, el mes anterior fue 13,2 por ciento.

TASAS DE INTERES ACTIVAS Y PASIVAS PROMEDIO
(Efectivas anuales)

	Moneda Nacional				Moneda Extranjera			
	Sobregiro	Descuento	Preferencial	TIPMN	Sobregiros	Descuento	Preferencial	TIPMEX
1999	76,0	34,3	22,5	11,8	23,9	18,0	12,9	5,1
2000	68,4	27,7	19,5	9,8	21,9	15,9	11,3	4,7
Ene.	77,4	29,7	22,4	10,6	23,1	16,9	11,8	4,9
Feb.	76,7	29,6	21,0	10,7	23,2	10,9	12,1	4,8
Mar.	75,1	29,2	20,3	10,2	23,2	16,8	12,4	4,8
Abr.	72,0	28,6	20,2	10,1	22,8	16,5	11,4	4,7
May.	70,7	28,1	19,8	9,8	23,0	16,0	11,3	4,7
Jun.	70,9	27,9	19,7	9,9	22,8	16,0	11,0	4,6
Jul.	68,9	27,8	19,4	9,7	22,0	15,7	11,5	4,7
Ago.	67,9	27,9	18,9	9,5	21,3	15,8	10,9	4,7
Set.	58,9	26,1	17,9	9,3	20,4	15,4	10,7	4,7
Oct.	60,8	26,1	18,2	9,1	20,1	15,3	11,2	4,6
Nov.	61,4	26,2	18,4	9,4	20,7	14,9	11,1	4,6
Dic.	60,7	25,5	18,2	9,4	20,6	14,9	10,7	4,6
2001	81,7	25,0	18,4	8,6	21,8	14,8	11,2	4,3
Ene.	68,5	25,4	18,5	8,8	21,0	14,9	10,8	4,4
Feb.	88,4	25,0	18,1	8,7	21,9	14,8	11,0	4,3
Mar.	88,9	24,6	18,6	8,5	22,3	12,3	11,7	4,1

TIPMN: Tasa de Interés Pasiva en Moneda Nacional.

TIPMEX: Tasa de Interés Pasiva en Moneda Extranjera.

Iquitos, mayo del 2001

UCAYALI: INDICE DE PRECIOS AL CONSUMIDOR DE LA CIUDAD DE PUCALLPA
(Base 1994=100)

	2000										2 0 0 1			Variación Porcentual		
	Mar.	Abr.	May.	Jun.	Jul.	Ago.	Set.	Oct.	Nov.	Dic.	Ene.	Feb.	Mar.	Mensual	Anual	Acumulada
Indice General	153,0	154,2	154,2	154,3	154,4	155,0	155,3	155,4	156,7	158,0	158,7	160,0	159,6	-0,24	1,01	4,27
Alimentos y bebidas	153,0	154,4	154,2	154,4	154,1	154,6	154,5	154,5	154,7	154,3	155,1	156,8	155,8	-0,68	0,96	1,83
Vestido y Calzado	156,6	156,9	157,5	157,8	158,1	158,3	159,6	159,9	160,0	160,3	161,4	161,8	163,5	1,03	1,99	4,37
Alq. Vivienda, Comb. Elec	154,9	155,5	156,0	155,4	155,9	158,5	160,2	161,4	164,4	167,9	168,2	168,2	168,7	0,26	0,46	8,91
Muebles, Ens. y Manten.	150,1	150,2	150,9	151,1	151,4	151,9	152,0	152,0	152,2	152,7	152,5	153,4	153,5	0,09	0,56	2,29
Cuidados y Cons. de Salu	212,9	214,7	216,2	217,7	220,8	221,4	221,8	221,8	221,8	225,4	227,7	232,9	238,8	2,52	5,96	12,13
Transportes y Comunic.	137,0	137,5	137,8	137,8	138,0	137,9	138,2	138,4	147,2	158,6	159,0	158,7	158,7	0,00	0,03	15,79
Esparc. Div. Serv. Cult.	162,3	164,6	165,0	165,0	165,1	165,1	165,3	165,3	165,3	165,8	165,9	167,9	167,2	-0,42	0,86	3,00
Otros Bienes y Servicios	152,7	153,0	153,2	153,8	154,5	154,7	154,9	155,2	155,2	155,4	155,9	157,6	157,9	0,16	1,59	3,38

Fuente: Instituto Nacional de Estadística e Informática INEI-Pucallpa

TIPO DE CAMBIO

	PROMEDIO 1999	2000											PROMEDIO 2000	2001			PROMEDIO 2001
		Feb.	Mar.	Abr.	May.	Jun.	Jul.	Ago.	Set.	Oct.	Nov.	Dic.		Ene.	Feb.	Mar.	
PROMEDIO DEL PERIODO																	
<u>BANCARIO 1/</u>																	
COMPRA	3,378	3,454	3,441	3,477	3,502	3,485	3,479	3,476	3,484	3,499	3,527	3,518	3,487	3,521	3,527	3,519	
VENTA	3,384	3,458	3,445	3,481	3,505	3,489	3,482	3,479	3,486	3,502	3,530	3,521	3,490	3,524	3,530	3,521	
PROMEDIO	3,381	3,456	3,443	3,479	3,503	3,487	3,480	3,478	3,485	3,500	3,528	3,520	3,488	3,523	3,528	3,520	
<u>INFORMAL 2/</u>																	
COMPRA	3,379	3,454	3,442	3,477	3,500	3,486	3,481	3,477	3,481	3,495	3,522	3,518	3,486	3,519	3,520	3,514	
VENTA	3,383	3,457	3,446	3,480	3,504	3,489	3,485	3,480	3,484	3,499	3,525	3,522	3,490	3,522	3,523	3,516	
PROMEDIO	3,381	3,456	3,444	3,478	3,502	3,487	3,483	3,479	3,483	3,497	3,524	3,520	3,488	3,520	3,522	3,515	
FIN DEL PERIODO																	
<u>BANCARIO 1/</u>																	
COMPRA	3,505	3,447	3,484	3,476	3,504	3,487	3,473	3,472	3,507	3,510	3,527	3,523	3,523	3,530	3,522	3,523	
VENTA	3,510	3,453	3,488	3,479	3,507	3,492	3,476	3,474	3,510	3,515	3,531	3,527	3,527	3,536	3,524	3,525	
PROMEDIO	3,508	3,450	3,486	3,478	3,506	3,490	3,475	3,473	3,509	3,513	3,529	3,525	3,525	3,533	3,523	3,524	
<u>INFORMAL 2/</u>																	
COMPRA	3,506	3,447	3,485	3,475	3,509	3,487	3,477	3,471	3,499	3,509	3,525	3,524	3,524	3,527	3,517	3,518	
VENTA	3,508	3,451	3,488	3,478	3,512	3,491	3,480	3,474	3,502	3,512	3,528	3,527	3,527	3,530	3,520	3,521	
PROMEDIO	3,507	3,449	3,487	3,477	3,511	3,489	3,478	3,473	3,501	3,511	3,527	3,526	3,526	3,529	3,519	3,520	

1/ correspondiente a la cotización del mercado libre publicado por la Superintendencia de Banca y Seguros

2/ Tipo de cambio de mercado informal calculado abase de las observaciones propias

UCAYALI: PRODUCCION DE PRINCIPALES PRODUCTOS AGROPECUARIOS 2000 - 2001
(VBP y Toneladas métricas)

	2 0 0 0											TOTAL 2 0 0 0	2 0 0 1			Var.% 2001/2000	
	Mar.	Abr.	May.	Jun.	Jul.	Ago.	Set.	Oct.	Nov.	Dic.	Ene.		Feb.	Mar.	Mar.	Ene.-Mar.	
1. TOTAL AGROPECUARIO 1/	24.308	20.055	18.201	19.261	12.871	17.380	22.426	19.232	19.343	22.133	246.343	24.196	16.435	19.935	(18,0)	(19,7)	
A. AGRICOLA 1/	22.098	17.665	16.017	17.546	11.217	15.202	20.904	17.097	17.029	19.970	222.421	22.398	14.524	18.224	(17,5)	(21,0)	
Arroz Cáscara	2.469	964	518	342	393	1.296	5.021	3.579	1.608	1.320	21.419	1.494	2.163	2.446	(0,9)	(4,3)	
Frijol G.S.	0	2	6	14	158	758	1.346	421	16	23	2.749	19	18	13	#iDIV/0!	1.258,9	
Frijol Chiclayo	30	10	1	10	216	1.058	1.537	595	160	50	3.741	33	45	29	(3,3)	2,1	
Plátano	26.451	25.340	24.174	27.671	10.987	18.005	21.748	21.302	19.554	22.613	278.309	30.164	19.155	25.472	(3,7)	(13,9)	
Yuca	11.627	6.277	8.392	9.627	6.288	9.385	10.907	7.028	10.799	9.243	122.444	11.844	5.655	9.248	(20,5)	(39,9)	
Limón	3.447	2.974	1.288	2.122	2.056	572	1.811	1.465	790	1.427	22.474	1.287	1.723	1.717	(50,2)	(40,7)	
Naranja	3.482	2.573	2.016	2.599	1.892	119	1.968	980	883	925	21.122	1.111	1.491	1.395	(59,9)	(44,2)	
Papaya	1.919	2.060	1.881	1.818	1.367	1.427	1.019	1.463	1.823	3.487	22.278	1.693	1.273	1.358	(29,2)	(27,1)	
Mandarina	854	613	1.138	741	534	21	207	80	101	78	5.212	378	369	187	(78,1)	(45,0)	
Piña	964	636	514	711	151	507	1.331	2.039	3.748	4.793	18.532	2.040	711	766	(20,5)	(14,3)	
Mango	192	0	0	0	0	0	1.385	1.057	2.516	4.253	10.117	768	0	163	(15,1)	2,8	
Tomate	70	31	30	32	129	265	165	133	95	48	1.143	57	74	44	(37,1)	(18,8)	
Sandía	34	0	0	0	1.865	2.430	844	603	133	80	6.038	38	98	20	(41,2)	87,7	
Cocotero	999	866	1.021	663	612	697	623	603	465	938	9.111	591	549	341	(65,9)	(43,6)	
Maní	129	65	38	13	23	349	762	340	127	67	2.205	90	110	37	(71,4)	(43,7)	
Caña Azúcar	7.093	5.152	3.084	4.560	3.717	6.272	3.302	5.315	1.732	2.206	52.843	4.247	2.103	5.884	(17,0)	(30,1)	
Maíz Amarillo Duro	2.385	848	681	421	460	1.270	1.389	1.901	1.760	2.046	20.110	4.602	3.477	3.021	26,7	18,9	
Palma Aceitera	754	736	625	963	1.116	1.033	754	985	673	1.041	10.242	1.209	138	2.985	295,9	87,1	
Cacao	35	36	45	50	45	26	19	30	31	47	393	30	15	30	(15,0)	16,3	
Café	21	159	153	176	86	32	21	1	33	30	718	6	0	50	140,4	96,9	
Aguaje	4.350	3.656	3.154	2.174	1.792	1.832	4.370	2.856	3.655	5.386	43.896	5.613	2.858	3.432	(21,1)	(20,8)	
Camu Camu	8	7	9	8	0	0	0	9	15	11	92	90	16	19	137,5	279,3	
Pijuayo Fruto	1.281	766	157	417	480	295	235	185	236	208	7.193	1.645	987	935	(27,0)	(15,3)	
Pijuayo Palmito	538	750	512	0	52	427	106	197	124	330	3.499	153	142	0	(100,0)	(70,6)	
OTROS 1/	878	729	479	642	906	769	1.005	939	678	635	9.008	769	697	3.758	327,9	134,7	
B. PECUARIO 1/	2.210	2.389	2.184	1.715	1.654	2.178	1.522	2.135	2.315	2.163	23.922	1.797	1.911	1.711	(22,6)	(4,4)	
B.1. CARNE (t.m.)	628	678	596	443	421	592	422	587	644	592	6.613	495	531	484	(23,0)	(7,9)	
Aves	299	471	404	194	206	402	271	362	374	323	3.932	327	362	311	4,0	8,0	
Porcino	81	50	64	75	69	54	30	50	54	60	708	60	74	53	(34,8)	(7,4)	
Vacuino	242	152	121	170	140	128	115	164	206	197	1.890	97	86	115	(52,5)	(40,0)	
Ovinos	6	5	7	5	6	8	6	10	10	11	83	11	8	5	(17,5)	75,9	
B.2. LECHE (t.m.)	49	69	65	100	108	206	133	190	187	194	1.382	170	184	151	208,8	287,1	
B.3. HUEVOS (t.m.)	47	76	105	89	98	74	38	58	49	54	745	51	49	28	(40,2)	21,9	

Fuente: Oficina de Información Agraria - Pucallpa

1/ Valor Bruto de Producción a Precios 1994 (nuevos soles)

UCAYALI: PRODUCCION DE OTROS PRODUCTOS AGRICOLAS 2000 - 2001
(VBP y Toneladas métricas)

	2 0 0 0											TOTAL 2 0 0 0	2 0 0 1			Var.% 2001/2000	
	Mar.	Abr.	May.	Jun.	Jul.	Ago.	Set.	Oct.	Nov.	Dic.	Ene.		Feb.	Mar.	Mar.	Ene.-Mar.	
OTROS CULTIVOS 1	878	729	479	642	906	769	1.005	939	678	635	9.008	769	697	642	(26,9)	(5,3)	
Ajonjolí	9	4	3	0	0	1	10	5	6	0	55	0	4	0	(100,0)	(85,1)	
Ají	164	100	102	129	95	93	66	161	90	86	1.188	108	78	128	(21,7)	17,4	
Algodón	43	4	0	47	47	41	56	53	62	45	459	19	14	27	(37,9)	(41,8)	
Barbasco	50	0	28	14	0	38	0	2	2	2	167	2	10	136	171,5	82,4	
Camote	81	38	82	57	97	129	86	106	117	124	1.086	88	131	169	109,9	55,2	
Cocona	254	365	340	425	407	383	330	340	262	314	4.124	374	281	239	(6,0)	(6,7)	
Col	25	17	6	26	77	130	77	54	62	18	524	16	43	14	(42,2)	27,1	
Frijol de Palo	42	30	19	26	39	40	31	17	57	20	385	14	20	62	46,2	(8,0)	
Copoazú	62	40	38	35	0	0	0	0	36	0	227	3	21	0	(100,0)	(68,9)	
Guaba	546	1.176	782	657	504	179	328	908	566	701	7.196	597	224	332	(39,2)	(17,3)	
Guanabana	69	102	78	67	82	32	80	84	59	61	766	68	0	0	(100,0)	(44,1)	
Hierba Luisa	10	6	6	8	17	11	5	2	15	12	104	18	11	48	409,5	226,2	
Lechuga	18	4	3	9	28	59	17	32	32	14	273	25	28	13	(29,4)	(13,7)	
Marañón	300	59	107	49	0	12	58	251	191	135	1.404	171	33	0	(100,0)	(62,4)	
Melón	15	0	22	0	437	373	333	227	82	72	1.692	96	72	18	16,7	26,6	
Pan del Arbol	372	334	231	253	190	145	140	382	177	291	3.048	402	407	290	(21,9)	21,4	
Palillo	210	88	44	55	44	22	15	57	34	34	680	55	89	38	(81,7)	(36,7)	
Palta	76	119	0	89	84	75	61	79	50	85	838	62	68	0	(100,0)	(33,2)	
Pepino	167	62	109	176	364	192	282	148	155	57	1.934	129	160	199	19,3	25,7	
Pituca	244	166	222	188	202	199	243	167	214	161	2.420	202	39	290	19,2	(19,4)	
Pimienta	0	0	0	15	25	8	10	10	12	16	104	11	0	0	#¡DIV/0!	25,9	
Sachapapa	163	128	135	144	94	204	87	134	106	78	1.467	126	140	163	0,0	19,5	
Soya	2	0	3	3	0	43	227	150	24	10	480	10	10	1	(45,7)	7,1	
Taperiba	1.086	846	382	46	37	32	8	0	0	0	3.222	140	685	660	(39,3)	(20,6)	
Té	30	29	23	29	29	29	29	29	30	29	344	29	30	29	(0,3)	1,5	
Ungurahui	1.298	908	592	627	337	454	500	446	807	559	8.132	625	567	334	(74,2)	(47,4)	
Urena (Yute)	0	0	0	0	0	0	0	0	0	0	0	0	0	0	#¡DIV/0!	#¡DIV/0!	
Zapallo	94	0	28	11	124	259	357	130	119	48	1.350	75	134	97	2,9	11,5	
Zapote	589	350	0	0	2	0	50	0	0	7	2.121	713	873	483	(18,0)	20,8	

Fuente: Oficina de Información Agraria - Pucallpa

1/ Valor Bruto de Producción a Precios 1994 (nuevos soles)

**UCAYALI: SIEMBRA POR CAMPAÑA DE LOS PRINCIPALES PRODUCTOS AGRICOLAS
(Hectáreas)**

	1999-2000					CAMPAÑA 1999/2000	2000-2001						Var. % 2001/2000			
	Mar.	Abr.	May.	Jun.	Jul.		Ago.	Set.	Oct.	Nov.	Dic.	Ene.	Feb.	Mar.	Mar.	Ago.-Mar
1. TOTAL AGRÍCOLA	1.765	2.682	9.107	7.204	3.593	50.361	2.177	6.216	4.279	3.647	2.318	1.496	2.242	2.686	52,2	(9,8)
Arroz Cáscara	120	257	2.309	983	525	9.367	513	1.727	1.217	745	528	79	66	115	(4,2)	(5,7)
Frijol G.S.	6	352	1.023	820	83	2.338	14	16	8	0	2	11	0	0	(100,0)	(16,7)
Frijol Chiclayo	2	197	1.178	723	205	2.460	16	73	24	2	4	0	0	0	(100,0)	(24,2)
Plátano	354	386	518	525	389	5.148	196	425	423	389	242	243	1.190	1.292	265,0	32,1
Yuca	390	451	818	1.114	656	7.708	529	855	505	478	554	372	158	387	(0,8)	(17,8)
Limón	20	25	34	30	20	258	6	17	17	12	26	4	2	9	(55,0)	(38,3)
Naranja	21	23	44	17	18	271	3	9	22	11	34	18	7	6	(71,4)	(35,7)
Papaya	43	55	91	92	46	639	19	43	55	41	65	31	140	173	302,3	59,4
Mandarina	15	12	31	20	20	203	7	8	15	8	15	8	2	7	(53,3)	(42,5)
Piña	11	13	29	10	19	362	1	8	24	59	55	5	50	66	500,0	(8,4)
Mango	15	10	7	2	8	127	3	0	2	13	17	4	5	1	(93,3)	(55,3)
Tomate	3	11	23	31	17	156	7	4	15	7	4	3	3	3	0,0	(38,2)
Sandía	1	20	173	178	27	434	3	10	0	3	0	0	0	1	0,0	(52,1)
Cocotero	13	5	9	25	19	129	6	5	12	30	28	4	2	10	(23,1)	34,6
Maní	12	141	570	378	165	1.662	21	147	19	4	26	1	0	0	(100,0)	(46,8)
Caña Azúcar	89	53	105	89	85	929	23	53	117	33	63	28	234	268	201,1	37,1
Maíz Amarillo Du	136	302	1.344	1407	585	9.645	569	2.303	1.150	888	255	51	41	64	(52,9)	(11,4)
Palma Aceitera	72	0	80	187	205	556	65	7	0	0	0	0	1	30	(58,3)	22,6
Cacao	46	50	43	17	27	432	9	31	44	28	1	60	1	15	(67,4)	(35,9)
Café	57	51	43	32	14	601	4	9	20	14	15	4	0	3	(94,7)	(85,2)
Aguaje	50	40	29	20	17	331	0	5	16	35		11	10	6	(88,0)	(63,3)
Camu Camu	7	5	17	7	27	341	10	7	54	75	53	10	0	2	(71,4)	(26,1)
Pijuayo Fruto	18	6	10	8	15	149	1	13	18	10	28	5	1	12	(33,3)	(20,5)
Pijuayo Palmito	6	5	15	11	9	174	1	15	13	17	3	4	2	0	(100,0)	(59,0)
OTROS	258	211	563	479	393	5.944	151	427	490	749	305	544	328	216	(16,2)	(25,3)

Fuente: Oficina de Información Agraria - Pucallpa

UCAYALI: SIEMBRA POR CAMPAÑA DE OTROS PRODUCTOS AGRICOLAS
(Hectáreas)

	1999-2000					CAMPANA 999/2000	2000-2001								Var.% 2001/2000	
	Mar.	Abr.	May.	Jun.	Jul.		Ago.	Set.	Oct.	Nov.	Dic.	Ene.	Feb.	Mar.	Mar.	Ago.-Mar
OTROS CULTIVO	258	211	563	479	393	5.944	151	427	490	749	305	544	328	216	(16,2)	(25,3)
Ajonjolí	0	0	4	5	3	22	0	0	0	1	0	0	0	0	#iDIV/0!	(90,0)
Ají	22	22	30	24	32	268	9	11	50	33	0	10	4	12	(45,5)	(21,1)
Algodón	25	9	26	17	14	2.261	10	238	129	508	24	446	241	14	(44,0)	(26,6)
Barbasco	3	3	3	4	4	43	2	3	7	1	3	0	11	14	366,7	38,2
Camote	17	12	17	13	17	169	15	13	26	19	23	2	11	11	(35,3)	(3,2)
Cocona	20	34	28	34	26	365	4	10	36	17	39	15	15	16	(20,0)	(37,9)
Col	0	3	15	22	9	74	2	0	14	2	3	0	4	2	#iDIV/0!	7,8
Frijol de Palo	33	16	37	26	16	258	7	9	11	25	33	8	7	12	(63,6)	(33,1)
Copoazú	1	0	1	2	1	9	0	1	4	0	0	0	2	1	0,0	60,0
Guaba	31	14	20	19	27	249	27	34	21	22	31	11	3	14	(54,8)	(4,1)
Guanabana	4	4	2	5	10	59	5	3	4	3	11	2	3	2	(50,0)	(15,8)
Hierba Luisa	1	0	2	4	4	37	0	2	3	5	3	1	9	9	#####	10,9
Lechuga	0	0	12	16	6	54	1	5	12	0	3	0	0	0	#iDIV/0!	(4,0)
Marañón	1	3	6	6	5	104	1	3	15	10	12	8	1	5	400,0	(35,7)
Melón	1	10	53	34	19	141	3	5	6	0	8	0	0	0	(100,0)	(16,1)
Pan del Arbol	6	3	16	7	5	81	0	7	8	1	4	2	0	0	(100,0)	(57,0)
Palillo	0	4	4	7	12	96	1	2	8	10	8	1	1	2	#iDIV/0!	(53,6)
Palta	0	0	5	2	4	97	4	3	9	9	7	1	1	39	#iDIV/0!	(14,6)
Pepino	12	11	29	38	27	211	12	17	21	11	12	1	2	6	(50,0)	(23,8)
Pituca	30	19	28	26	35	322	21	14	34	39	28	9	7	25	(15,3)	(18,2)
Pimienta	3	0	2	4	1	68	1	0	13	0	8	8	10	1	(66,7)	(32,8)
Sachapapa	18	17	23	17	22	256	13	13	19	17	16	12	3	2	(88,6)	(47,2)
Soya	0	9	144	111	47	353	7	17	7	5	1	0	0	0	#iDIV/0!	(16,7)
Taperiba	6	5	14	8	15	79	2	9	5	2	12	5	0	1	(83,3)	(3,0)
Té	1	0	0	0	0	2	0	0	0	0	0	0	0	0	(100,0)	(100,0)
Ungurahui	9	0	14	1	3	56	0	0	14	1	2	0	0	7	(22,2)	(39,5)
Urena (Yute)	0	0	0	0	0	1	0	0	0	0	0	0	0	0	#iDIV/0!	(100,0)
Zapallo	1	10	23	22	16	117	6	6	10	9	9	5	3	8	700,0	20,3
Zapote	14	4	7	5	15	93	0	4	8	2	9	3	4	13	(9,7)	(32,7)

Fuente: Oficina de Información Agraria - Pucallpa

UCAYALI: DESEMBARQUE TOTAL DE PESCADO 1/
(Toneladas métricas)

	2 0 0 0										TOTAL 2000	2 0 0 1			ar.% 2001/200	
	Mar.	Abr.	May.	Jun.	Jul.	Ago.	Set.	Oct.	Nov.	Dic.		Ene.	Feb.	Mar.	Mar.	Ene.-Mar
TOTAL	781	734	760	654	884	1.108	1.122	1.253	1.005	1.040	11.454	982	894	834	6,7	(6,4)
Fresco	101	115	234	162	269	420	333	248	235	200	2.743	250	173	173	70,6	12,8
Seco-Salado	680	619	527	492	616	688	788	1.005	770	840	8.711	732	721	661	(2,8)	(10,7)
Arahuana	14	22	12	13	19	10	15	15	41	25	211	25	27	15	4,9	68,8
Acarahuazú	0	0	0	0	0	1	0	0	0	0	2	0	0	0	(100,0)	270,0
Achacubo	0	0	0	4	0	8	1	34	1	1	50	17	0	0	(100,0)	#####
Achune	0	0	1	1	1	2	2	2	17	23	48	0	0	0	#####	#####
Ashara	0	0	0	0	0	0	1	0	0	0	1	0	0	0	#####	#####
Bagre	0	2	42	21	17	30	47	39	50	10	259	2	1	0	(66,7)	11,8
Boquichico	186	193	143	165	268	357	279	243	143	169	2.502	169	196	205	10,6	4,8
Bocón	0	0	0	0	0	1	0	0	0	0	2	0	0	0	#####	65,0
Carachama	2	0	1	1	4	13	8	9	7	9	59	5	1	0	(100,0)	14,0
Chambira	1	5	10	2	1	0	3	2	1	1	37	0	1	0	(100,0)	(91,4)
Corvina	2	1	5	2	1	3	4	20	2	2	51	8	1	0	(95,0)	(22,5)
Chiu Chiu	29	13	9	3	0	0	2	32	45	36	264	0	63	0	(100,0)	(48,6)
Doncella	112	141	100	90	111	132	276	285	187	166	1.956	169	146	140	25,7	(3,0)
Dorado	99	122	98	90	120	115	148	201	132	193	1.619	127	128	142	43,7	(1,1)
Fasaco	1	2	5	0	2	1	6	3	3	5	37	3	5	0	(100,0)	(22,0)
Gamitana	62	68	54	49	76	98	78	60	64	43	814	84	73	59	(4,1)	(3,7)
Huapeta	0	0	0	0	0	0	0	0	0	0	0	0	0	0	#####	#####
Leguía	1	0	0	0	0	0	0	1	2	1	9	2	4	0	(100,0)	84,1
Lisa	11	3	2	16	16	30	5	1	20	25	156	11	13	0	(100,0)	(37,9)
LLambina	38	30	14	12	0	1	2	15	44	94	411	93	39	0	(100,0)	(33,8)
Llausa	0	0	0	0	0	1	1	1	0	28	63	2	0	0	(100,0)	(93,6)
Manitoa	0	0	0	0	0	0	0	0	0	0	40	0	0	0	#####	(100,0)
Maparate	23	24	50	40	35	37	26	56	84	33	527	34	78	27	20,7	(4,0)
Mota	30	3	26	18	30	51	12	44	53	72	416	48	4	0	(100,0)	(52,6)
Novia	0	0	0	0	0	0	0	0	0	0	0	0	0	0	#####	(70,0)
Paiche	35	8	7	5	7	2	8	0	0	0	72	0	0	11	(69,0)	(69,0)
Paco	42	11	23	0	32	58	29	21	36	13	302	28	21	34	(19,5)	4,9
Palometa	0	27	46	48	67	69	47	72	2	13	415	23	31	0	(50,0)	121,7
Panshin	0	0	0	0	0	1	1	0	0	0	3	0	0	0	(100,0)	3,3
Paña	2	2	4	1	0	1	2	1	0	4	24	1	2	0	(100,0)	(60,7)
Piro	1	0	0	0	0	0	3	0	0	0	5	1	1	0	(100,0)	147,0
Ractacara	0	0	0	0	0	0	0	2	9	9	32	0	0	0	#####	(100,0)
Sábalo	0	0	1	0	0	0	0	1	0	1	3	0	0	0	#####	#####
Saltón	41	20	14	21	28	1	39	27	22	25	301	1	23	27	(33,4)	(52,3)
Sardina	1	0	56	38	30	29	50	27	9	4	250	2	1	0	(100,0)	(58,4)
Shiripira	0	0	1	0	0	0	1	1	0	0	4	0	0	0	#####	#####
Tucunará	3	5	3	0	0	3	3	3	0	0	27	4	1	0	(100,0)	(57,2)
Torre	27	4	15	1	1	33	19	20	3	19	219	24	21	0	(100,0)	(57,2)
Turushuqui	0	23	11	10	12	9	0	15	21	12	169	29	0	0	(100,0)	(48,7)
Vaselina	0	0	2	2	1	1	1	1	1	1	10	0	0	0	#####	350,0
Yulilla	18	4	1	0	0	9	0	2	6	5	65	8	8	0	(100,0)	(58,6)
Otros	4	2	4	1	4	2	3	1	1	2	22	64	25	0	(100,0)	#####

Fuente: Dirección Regional de Pesquería. Ucayali.
1/ Incluye pescado fresco y seco-salado

UCAYALI: PRODUCCION DE MADERA ROLLIZA SEGUN ESPECIES
(Métros cúbicos)

	2 0 0 0											TOTAL 2000	2 0 0 1			Var.% 2001/2000	
	Mar.	Abr.	May.	Jun.	Jul	Ago.	Set.	Oct.	Nov.	Dic.	Ene.		Feb.	Mar	Mar.	Ene.-Mar.	
Total	32.429	37.164	25.867	16.049	17.867	8.229	11.887	15.566	26.333	22.776	267.525	28.044	33.145	30.482	(6,0)	6,9	
Aguanomasha	16	9	0	25	63	147	103	26	0	88	1.026	0	24	0	(100,0)	(95,8)	
Anacaspí	0	0	0	15	0	0	0	0	0	9	24	0	0	0	#iDIV/0!	#iDIV/0!	
Bolaina blanca	10	0	0	0	0	0	0	0	0	0	84	0	0	0	(100,0)	(100,0)	
Caoba	2.937	3.929	3.291	647	1.258	234	273	279	558	797	19.679	1.720	2.726	2.444	(16,8)	(18,1)	
Capirona	2	180	77	713	99	914	1.209	1.278	1.606	713	8.917	1.975	1.625	1.067	53.268,8	119,2	
Cachimbo	774	658	839	509	417	203	1.631	1.304	2.231	3.167	13.277	681	2.229	1.178	52,2	76,4	
Catahua	3.879	5.470	4.399	1.871	2.039	855	898	1.564	2.699	3.449	31.805	4.851	4.901	3.984	2,7	60,4	
Cedro	5.079	4.344	4.339	1.255	447	144	122	175	704	1.489	26.471	2.891	3.086	3.723	(26,7)	(27,9)	
Copaiba	1.592	2.741	1.762	1.272	1.184	383	978	919	1.166	1.244	15.718	1.871	2.392	1.765	10,9	48,1	
Cumala	3.249	3.663	2.816	1.587	748	615	368	929	1.405	1.509	20.154	1.697	2.441	2.176	(33,0)	(3,1)	
Estoraque	0	3	0	15	0	34	26	0	0	20	98	17	24	24	#iDIV/0!	#iDIV/0!	
Huayruro	139	118	157	74	128	67	876	1.068	797	574	5.137	319	149	438	215,3	(29,2)	
Huiguerilla	11	8	43	0	0	0	0	0	0	0	106	0	0	0	(100,0)	(100,0)	
Huimba negra	23	0	0	0	52	20	79	222	12	109	607	0	35	0	(100,0)	(68,8)	
Ishpingo	937	707	262	134	78	1	30	64	81	518	4.025	632	383	640	(31,7)	(23,0)	
Lagarto caspi	233	78	86	0	153	42	58	223	11	0	1.128	52	152	113	(51,6)	(33,5)	
Loro Micuna	0	454	0	682	0	0	0	0	145	5	1.327	0	53	0	#iDIV/0!	28,4	
Lupuna blanca	6.830	6.717	3.293	3.799	8.671	2.325	1.364	1.018	2.000	1.618	48.409	0	5.688	5.227	(23,5)	(38,0)	
Manchinga	0	0	0	0	0	89	50	96	101	224	571	0	208	145	#iDIV/0!	3.101,4	
Marupa	12	0	15	1	12	0	2	0	3	0	53	0	0	0	(100,0)	(100,0)	
Moena negra	527	1.331	717	191	248	92	409	301	754	766	6.662	359	781	1.006	90,9	15,9	
Panguana	0	119	0	0	0	0	41	15	43	35	254	13	33	29	#iDIV/0!	#iDIV/0!	
Pashaco	461	386	254	58	120	55	103	156	205	195	2.569	237	353	236	(48,7)	(20,3)	
Pumaquiro	59	27	100	81	192	20	31	123	229	147	1.233	106	22	127	114,9	(10,0)	
Quinilla	468	335	127	207	216	820	1.147	914	3.311	1.315	10.293	1.295	1.296	953	103,6	86,4	
Requia	0	209	122	64	0	51	160	537	932	221	2.859	240	131	378	#iDIV/0!	33,1	
Shihuahuaco	603	731	645	645	638	380	664	1.071	1.980	1.034	9.024	1.728	1.303	912	51,2	218,9	
Tahuari	0	3	0	0	5	26	18	0	0	7	58	0	5	0	#iDIV/0!	#iDIV/0!	
Tornillo	3.831	3.849	2.512	830	841	466	896	2.247	4.315	2.660	27.755	2.297	2.336	3.679	(4,0)	(9,1)	
Ubos	0	591	0	1.184	0	9	0	0	0	0	1.784	0	22	0	#iDIV/0!	#iDIV/0!	
Utucuro	185	289	9	164	27	178	182	778	786	492	3.950	906	429	198	6,9	46,7	
Yacushapana	37	76	2	28	216	23	71	96	124	97	873	83	14	42	13,1	(0,8)	
Otros	535	139	0	0	15	37	96	164	132	273	1.593	4.074	306	0	(100,0)	494,3	

Fuente: Instituto Nacional de Recursos Naturales INRENA-Ucayali

UCAYALI: PRODUCCION DE MADERA ASERRADA SEGUN ESPECIES
(Métros cúbicos)

	2 0 0 0										TOTAL 2000	2 0 0 1			Var.% 2001/2000	
	Mar.	Abr.	May.	Jun.	Jul.	Ago.	Set.	Oct.	Nov.	Dic.		Ene.	Feb.	Mar	Mar	Ene.-Mar.
TOTAL	12.521	12.794	15.033	15.376	9.979	8.675	6.864	11.925	12.896	14.285	144.351	13.172	17.037	19.303	54,2	35,6
Aguanomasha	0	0	17	0	0	4	0	25	9	5	60	4	0	0	#iDIV/0!	#iDIV/0!
Caoba	1.276	1.134	2.168	1.579	837	878	651	389	732	654	12.394	831	1.920	1.210	(5,1)	17,5
Capirona	65	78	53	275	328	171	525	746	746	556	4.186	713	782	931	1.332,3	242,1
Cachimbo	388	290	558	623	418	227	867	982	928	883	7.225	691	833	881	127,1	65,9
Catahua	2.148	2.100	1.984	2.023	2.019	2.382	1.893	1.925	1.817	2.206	23.847	1.735	2.325	2.405	12,0	17,6
Cedro	1.840	1.559	2.529	2.741	1.363	885	237	182	300	688	16.296	1.047	2.206	1.910	3,8	(11,2)
Copaiba	862	1.187	1.026	1.568	678	791	440	532	414	762	9.541	871	1.248	1.622	88,2	74,5
Cumala	1.261	1.561	1.753	2.170	1.376	1.355	160	426	874	1.139	13.683	1.155	1.611	2.104	66,8	69,8
Estoraque	0	4	0	0	0	9	1	0	0	0	15	0	2	0	#iDIV/0!	#iDIV/0!
Huayruro	185	91	210	95	68	36	323	697	304	238	2.744	263	313	200	8,2	13,7
Huimba	47	15	0	0	36	12	25	153	49	36	408	27	33	14	(70,5)	(8,8)
Ishpingo	322	212	392	510	146	42	32	43	26	251	2.686	192	358	350	8,6	(12,8)
Lagarto	63	92	38	23	32	68	9	43	28	3	464	0	17	38	(39,6)	(56,1)
Loro Micuna	0	0	0	11	0	0	0	0	0	163	181	5	11	0	#iDIV/0!	118,6
Lupuna	14	21	618	207	0	0	9	140	245	189	1.456	0	0	0	(100,0)	(100,0)
Machinga	0	0	0	0	0	47	17	42	11	67	235	0	69	100	#iDIV/0!	225,3
Marupa	0	1	7	13	11	0	0	0	3	0	35	0	0	0	#iDIV/0!	#iDIV/0!
Mashonaste	22	5	1	1	7	0	0	0	0	0	48	0	0	4	(82,4)	(88,6)
Moena	575	432	502	662	273	280	165	462	336	402	4.726	405	490	690	20,0	31,0
Pashaco	243	295	221	249	175	271	136	136	71	73	2.270	121	133	150	(38,2)	(37,0)
Pino	13	5	0	11	11	3	0	15	17	0	110	20	0	19	46,0	(17,4)
Pumaquiro	3	14	40	85	35	29	23	91	50	81	584	57	10	59	1.871,2	(5,7)
Quinilla	164	57	46	67	81	0	355	769	486	260	2.503	452	281	245	49,5	156,9
Requia	52	85	91	122	44	37	220	385	320	204	1.907	179	289	241	363,6	77,1
Shihuahuaco	88	313	460	315	255	75	55	351	198	767	3.010	398	306	586	566,4	481,2
Tornillo	2.058	2.439	2.061	1.901	1.669	835	443	2.128	3.485	3.399	25.671	2.295	2.338	3.817	85,5	15,6
Ubos	0	0	46	4	0	1	0	204	300	23	579	0	0	0	#iDIV/0!	#iDIV/0!
Utucuro	93	79	61	43	97	95	119	366	342	200	2.013	437	348	369	296,8	88,7
Yacushapana	35	34	0	30	8	89	74	49	61	17	429	21	46	22	(36,5)	34,5
Otros	704	691	152	47	10	51	86	642	743	1.021	5.048	1.251	1.067	1.335	89,7	127,8

Fuente: Instituto Nacional de Recursos Naturales INRENA-Ucayali

**UCAYALI: PRODUCCION DE PETROLEO CRUDO 2000 - 2001
(Barriles)**

	2 0 0 0											TOTAL 2000	2 0 0 1			Var.% 2001/2000	
	Mar.	Abr.	May.	Jun.	Jul.	Ago.	Set.	Oct.	Nov.	Dic.	Ene.		Feb.	Mar.	Mar.	Ene.-Mar.	
TOTAL	<u>129.675</u>	<u>126.183</u>	<u>129.994</u>	<u>132.753</u>	<u>141.596</u>	<u>142.941</u>	<u>133.069</u>	<u>134.050</u>	<u>138.574</u>	<u>138.659</u>	#####	<u>128.909</u>	<u>120.613</u>	<u>134.271</u>	<u>3,5</u>	<u>(1,2)</u>	
31-B Aguas Calientes	2.689	2.774	2.810	4.627	4.042	3.073	4.884	3.517	4.769	4.678	45.287	4.712	2.765	3.378	25,6	7,3	
31-D Maquía	11.845	12.367	11.946	11.907	12.455	12.122	11.869	8.047	12.313	11.971	138.988	7.983	10.956	10.775	(9,0)	(12,6)	
31-C (LGN)	114.789	110.595	114.849	116.142	125.030	127.676	116.235	122.417	121.380	121.939	#####	116.157	106.822	120.058	4,6	(0,0)	
31-C (COND)	352	447	389	77	69	70	81	69	112	71	2.378	57	70	60	(83,0)	(81,2)	

Fuente: Perupetro S.A.

UCAYALI: INDICADORES DE LA PRODUCCION INDUSTRIAL DE PUCALLPA

C I I U	2 0 0 0											TOTAL 2000	2 0 0 1			Var.% 2001/2000	
	Mar.	Abr.	May.	Jun.	Jul.	Ago.	Set.	Oct.	Nov.	Dic.	Ene.		Feb.	Mar.	Mar	Ene.-Mar	
Cerveza (Mil litros)	2.456	2.371	3.155	3.319	3.183	3.147	2.921	3.441	2.724	3.089	35.587	2.949	2.121	2.009	(18,2)	(14,1)	
Bebidas gaseosas (Mil litros)	882	828	958	701	656	856	865	872	881	817	9.921	687	750	780	(11,6)	(10,9)	
Aserrado de madera (m ³)	12.521	12.794	15.033	15.376	9.979	8.675	6.864	11.924	12.896	14.285	144.351	13.172	17.037	19.303	54,2	35,6	
Triplay (m ³)	1.931	1.987	1.983	2.326	2.143	1.348	1.802	1.346	1.306	1.760	23.668	2.943	2.657	2.677	38,6	8,0	
Parquet (m ³)	97	96	34	83	109	150	116	46	12	48	1.000	30	64	133	37,1	(26,2)	
Refinación petróleo (Barriles)	97.847	83.187	87.580	69.504	83.866	94.842	100.040	104.077	102.077	104.246	#####	87.468	84.945	94.536	(3,4)	(7,7)	
Línea Blanca (unidad)	0	0	0	0	0	0	0	0	0	0	0	0	0	0			

Fuente: Dirección Regional de Industrias - Encuesta a Empresas Industriales
1/ Preliminar

UCAYALI : ARRIBOS Y PERNOCTACIONES A LOS ESTABLECIMIENTOS DE HOSPEDAJE DE UCAYALI

(Número)

	2 0 0 0										TOTAL 2000	2 0 0 1			Var.% 2001/2000	
	Mar.	Abr.	May.	Jun.	Jul.	Ago.	Set.	Oct.	Nov.	Dic.		Ene.	Feb.	Mar.	Mar	Ene.-Mar
ARRIBOS	<u>4.276</u>	<u>4.232</u>	<u>5.420</u>	<u>5.057</u>	<u>5.147</u>	<u>5.841</u>	<u>4.758</u>	<u>5.581</u>	<u>5.078</u>	<u>5.191</u>	<u>58.136</u>	<u>4.740</u>	<u>4.679</u>	<u>5.144</u>	<u>20,3</u>	<u>23,1</u>
Nacionales	4.200	4.054	5.255	4.884	4.879	5.609	4.573	5.379	4.932	5.035	56.127	4.533	4.452	4.936	17,5	20,8
Extranjeros	76	178	165	173	268	232	185	202	146	156	2.009	207	227	208	173,7	111,2
PERNOCTACIONES	<u>7.686</u>	<u>8.194</u>	<u>10.091</u>	<u>10.156</u>	<u>10.766</u>	<u>11.750</u>	<u>10.288</u>	<u>11.873</u>	<u>10.353</u>	<u>10.203</u>	<u>117.225</u>	<u>10.409</u>	<u>9.385</u>	<u>11.222</u>	<u>46,0</u>	<u>31,7</u>
Nacionales	7.532	7.741	9.703	9.472	9.868	10.984	8.658	11.171	9.848	9.497	109.720	9.638	#####	#####	40,4	27,3
Extranjeros	154	453	388	684	898	766	1.630	702	505	706	7.505	771	609,0	647,0	320,1	162,2

Fuente: Dirección Regional de Turismo de Ucayali

UCAYALI: EXPORTACIONES FOB POR LA ADUANA DE PUCALLPA 2000 - 2001

(Miles de U.S. Dólares)

	2 0 0 0											TOTAL 2000	2 0 0 1			Var.% 2001/2000	
	Mar.	Abr.	May.	Jun.	Jul.	Ago.	Set.	Oct.	Nov.	Dic.	Ene.		Feb.	Mar.	Mar.	Ene.-Mar.	
Total Exportaciones	0	0	0	9	0	10	0	339	104	0	462	0	0	0	-	-	
Semillas de Pijuayo	-	-	-	-	-	-	-	-	-	-	0	-	-	-	-	-	
Frutas Frescas	-	-	-	-	-	-	-	-	-	-	0	-	-	-	-	-	
Tubérculos y Hortalizas	-	-	-	-	-	-	-	-	-	-	0	-	-	-	-	-	
Otros productos	-	-	-	-	-	-	-	-	-	-	0	-	-	-	-	-	
Equipo y accesorios	-	-	-	9	-	10	-	339	104	-	462	-	-	-	-	-	

Fuente: Aduana de Pucallpa

UCAYALI: IMPORTACIONES FOB POR LA ADUANA DE PUCALLPA 2000 - 2001
(Miles de U.S. Dólares)

	2 0 0 0										TOTAL 2000	2 0 0 1			Var.% 2001/2000	
	Mar.	Abr.	May.	Jun.	Jul.	Ago.	Set.	Oct.	Nov.	Dic.		Ene.	Feb	Mar.	Mar.	Ene.-Mar.
Total Importaciones	5	0	4	0	0	74	168	0	1	0	252	3	0	0	-	-
Bienes de Consumo	4	0	0	0	0	0	0	0	0	0	4	0	0	0	-	-
Bienes no duraderos	-	-	-	-	-	-	-	-	-	-	0	-	-	-	-	-
Bienes duraderos	4	-	-	-	-	-	-	-	-	-	4	-	-	-	-	-
Materias primas e insun	0	0	0	0	0	0	0	0	0	0	0	0	0	0	-	-
Combustibles-lubricante	-	-	-	-	-	-	-	-	-	-	0	-	-	-	-	-
Materias para agricultur	-	-	-	-	-	-	-	-	-	-	0	-	-	-	-	-
Materias para industria	-	-	-	-	-	-	-	-	-	-	0	-	-	-	-	-
Bienes de Capital	1	0	4	0	0	74	168	0	1	0	248	3	0	0	-	-
Materiales de construccion	-	-	4	-	-	-	14	-	1	-	19	-	-	-	-	-
Bienes para la agricultura	-	-	-	-	-	-	-	-	-	-	0	1	-	-	-	-
Bienes para la industria	1	-	-	-	-	74	154	-	-	-	229	-	-	-	-	-
Equipos de transporte	-	-	-	-	-	-	-	-	-	-	0	2	-	-	-	-
Otros Bienes (Donaciones)	-	-	-	-	-	-	-	-	-	-	0	-	-	-	-	-

Fuente: Aduana de Pucallpa

UCAYALI: RECAUDACION TRIBUTARIA 2000 - 2001
(Miles de nuevos soles)

	2 0 0 0											TOTAL 2000	2 0 0 1			Var.% 2001/2000	
	Mar.	Abr.	May.	Jun.	Jul.	Ago.	Set.	Oct.	Nov.	Dic.	Ene.		Feb.	Mar.	Mar.	Ene.-Mar.	
Total Recaudación	8.324	10.174	8.492	7.284	10.290	9.343	8.297	7.692	13.726	3.334	104.327	8.186	6.193	7.762	(6,8)	(13,8)	
Ingresos Tributarios	8.180	10.023	8.330	7.159	10.147	8.229	8.256	7.653	13.676	3.242	102.011	8.145	6.123	7.685	(6,1)	(13,2)	
Impuesto a la Renta	2.172	4.051	2.194	2.153	2.240	2.096	2.227	2.150	2.664	1.833	28.361	2.279	2.036	2.341	7,8	(1,4)	
Impuesto a las importaciones	6	4	21	14	149	5	12	72	16	19	348	32	3	27	350,0	72,2	
Impuesto General a las Ventas	1.738	1.472	1.300	1.203	2.002	906	1.147	910	596	688	14.223	550	761	473	(72,8)	(55,4)	
Impuesto Selectivo al Consumo	3.716	4.051	4.404	3.365	5.354	4.804	4.532	4.210	10.012	376	54.069	4.683	2.596	4.206	13,2	(11,4)	
Otros ingresos tributarios	548	445	411	424	402	418	338	311	388	326	5.010	601	727	638	16,4	27,1	
Ingresos No Tributarios	144	151	162	125	143	1.114	41	39	50	92	2.316	41	70	77	(46,5)	(52,9)	

Fuente: SUNAT, SUNAD.

UCAYALI: SALDO DE LOS DEPOSITOS TOTALES DEL SISTEMA FINANCIERO DE PUCALLPA 2000 - 2001

(Miles de nuevos soles)

	2 0 0 0											2 0 0 1			Var. % 2001/2000	
	Mar.	Abr.	May.	Jun.	Jul.	Ago.	Set.	Oct.	Nov.	Dic.	Ene.	Feb.	Mar.	Mes	Anual	
TOTAL SISTEMA FINANCIERO	126.329	124.496	134.302	136.970	132.308	138.248	140.957	139.410	136.421	142.268	137.028	138.452	128.874	(6,9)	2,0	
A. EMPRESAS BANCARIAS	125.777	124.300	133.489	135.630	132.248	137.326	140.883	138.396	135.965	142.161	136.108	137.547	128.623	(6,5)	2,3	
Continental	68.445	66.634	72.230	70.171	70.723	72.011	73.824	76.803	70.924	72.686	70.246	78.550	75.974	(3,3)	11,0	
Crédito	51.584	51.383	55.178	58.894	56.638	60.287	60.478	56.914	59.505	64.488	61.273	54.731	48.138	(12,0)	(6,7)	
Interbanc	5.082	5.596	5.292	5.762	4.070	4.206	5.752	4.115	4.677	4.110	3.803	3.336	3.686	10,5	(27,5)	
Trabajo	666	688	789	804	816	823	829	564	859	878	786	930	825	(11,3)	23,7	
B. BANCO DE LA NACION	551	196	813	1.341	60	922	74	1.014	456	107	920	905	252	(72,2)	(54,4)	

Fuente: Empresas Financieras

UCAYALI: SALDOS DE DEPOSITOS DEL SISTEMA FINANCIERO DE PUCALLPA, SEGÚN TIPO 2000 - 2001
(Miles de nuevos soles)

	2 0 0 0											2 0 0 1			Var. % 2001/2000	
	Mar.	Abr.	May.	Jun.	Jul.	Ago.	Set.	Oct.	Nov.	Dic.	Ene.	Feb.	Mar.	Mes	Anual	
TOTAL DEPOSITOS	<u>126.329</u>	<u>124.496</u>	<u>134.302</u>	<u>136.970</u>	<u>132.308</u>	<u>138.248</u>	<u>140.957</u>	<u>139.410</u>	<u>136.421</u>	<u>142.268</u>	<u>137.028</u>	<u>138.452</u>	<u>128.874</u>	<u>(6,9)</u>	<u>2,0</u>	
A. DEPOSITOS A LA VISTA	<u>36.714</u>	<u>35.923</u>	<u>42.810</u>	<u>44.857</u>	<u>45.219</u>	<u>50.222</u>	<u>52.197</u>	<u>56.082</u>	<u>51.336</u>	<u>52.371</u>	<u>52.037</u>	<u>54.260</u>	<u>45.458</u>	<u>(16,2)</u>	<u>23,8</u>	
Empresas Bancarias	36.162	35.727	41.997	43.517	45.159	49.300	52.122	55.068	50.880	52.264	51.116	53.355	45.207	(15,3)	25,0	
Banco de la Nación	551	196	813	1.341	60	922	74	1.014	456	107	920	905	252	(72,2)	(54,4)	
B. DEPOSITOS DE AHORRO	<u>51.948</u>	<u>50.200</u>	<u>52.137</u>	<u>52.074</u>	<u>47.612</u>	<u>47.542</u>	<u>47.862</u>	<u>43.301</u>	<u>42.521</u>	<u>45.828</u>	<u>42.857</u>	<u>43.387</u>	<u>42.939</u>	<u>(1,0)</u>	<u>(17,3)</u>	
Empresas Bancarias	51.948	50.200	52.137	52.074	47.612	47.542	47.862	43.301	42.521	45.828	42.857	43.387	42.939	<u>(1,0)</u>	<u>(17,3)</u>	
Banco de la Nación	-	-	-	-	-	-	-	-	-	-	-	-	-	-	-	
C. DEPOSITOS A PLAZO	<u>37.667</u>	<u>38.374</u>	<u>39.355</u>	<u>40.040</u>	<u>39.477</u>	<u>40.484</u>	<u>40.899</u>	<u>40.028</u>	<u>42.564</u>	<u>44.069</u>	<u>42.134</u>	<u>40.806</u>	<u>40.477</u>	<u>(0,8)</u>	<u>7,5</u>	
Empresas Bancarias	37.667	38.374	39.355	40.040	39.477	40.484	40.899	40.028	42.564	44.069	42.134	40.806	40.477	(0,8)	7,5	
Banco de la Nación	-	-	-	-	-	-	-	-	-	-	-	-	-	-	-	

Fuente: Empresas Financieras

UCA YALI: SALDO DE DEPOSITOS DEL SISTEMA FINANCIERO DE PUCALLPA, SEGÚN MONEDAS 2000 - 2001
(Miles de nuevos soles)

	2 0 0 0										2 0 0 1			Var. % 2001/2000	
	Mar.	Abr.	May.	Jun.	Jul.	Ago.	Set.	Oct.	Nov.	Dic.	Ene.	Feb.	Mar.	Mes	Anual
TOTAL DEPOSITOS	<u>126.329</u>	<u>124.496</u>	<u>134.302</u>	<u>136.970</u>	<u>132.308</u>	<u>138.248</u>	<u>140.957</u>	<u>139.411</u>	<u>136.421</u>	<u>142.268</u>	<u>137.028</u>	<u>138.452</u>	<u>128.874</u>	<u>(6,9)</u>	<u>2,0</u>
A. MONEDA NACIONAL	<u>51.882</u>	<u>49.804</u>	<u>56.017</u>	<u>59.025</u>	<u>60.671</u>	<u>63.790</u>	<u>66.090</u>	<u>64.802</u>	<u>62.916</u>	<u>66.570</u>	<u>63.049</u>	<u>65.209</u>	<u>57.705</u>	<u>(11,5)</u>	<u>11,2</u>
Depósitos Vista	26.206	25.894	32.188	35.506	37.582	40.871	43.921	45.821	42.949	45.747	46.563	48.346	39.744	(17,8)	51,7
Depósitos de Ahorro	21.866	20.018	19.659	19.263	18.883	18.642	17.906	14.779	15.388	16.153	13.082	13.553	14.555	7,4	(33,4)
Depósitos a Plazo	3.811	3.892	4.170	4.256	4.207	4.277	4.263	4.203	4.579	4.671	3.403	3.310	3.406	2,9	(10,6)
B. MONEDA EXTRANJE	<u>74.446</u>	<u>74.691</u>	<u>78.285</u>	<u>77.945</u>	<u>71.636</u>	<u>74.459</u>	<u>74.868</u>	<u>74.609</u>	<u>73.505</u>	<u>75.698</u>	<u>73.980</u>	<u>73.243</u>	<u>71.169</u>	<u>(2,8)</u>	<u>(4,4)</u>
Depósitos Vista	10.508	10.029	10.622	9.352	7.637	9.352	8.276	10.261	8.387	6.625	5.473	5.914	5.714	(3,4)	(45,6)
Depósitos de Ahorro	30.082	30.182	32.478	32.810	28.729	28.900	29.956	28.522	27.134	29.675	29.775	29.833	28.384	(4,9)	(5,6)
Depósitos a Plazo	33.856	34.481	35.185	35.783	35.270	36.207	36.636	35.826	37.984	39.398	38.731	37.495	37.071	(1,1)	9,5

Fuente: Empresas Financieras

UCAYALI: SALDO DE LAS COLOCACIONES TOTALES DEL SISTEMA FINANCIERO DE PUCALLPA 2000 - 2001
(Miles de nuevos soles)

	2 0 0 0										2 0 0 1			Var. % 2001/2000	
	Mar.	Abr.	May.	Jun.	Jul.	Ago.	Set.	Oct.	Nov.	Dic.	Ene.	Feb.	Mar.	Mes	Anual
TOTAL SISTEMA FINANCIERO	89.731	88.248	88.528	86.666	84.967	87.793	89.209	87.093	95.307	97.941	93.339	93.032	92.097	(1,0)	2,6
Continental	29.062	27.952	27.022	26.843	25.565	25.598	26.072	25.398	31.991	32.898	29.491	29.668	30.840	3,9	6,1
Crédito	30.662	30.913	31.431	29.506	29.845	30.047	30.235	29.170	29.455	30.360	29.055	28.111	27.309	(2,9)	(10,9)
Interbanc	15.317	14.502	15.082	15.418	14.656	17.247	17.971	17.614	18.775	19.583	19.809	20.369	19.182	(5,8)	25,2
Trabajo	14.690	14.881	14.994	14.900	14.901	14.901	14.931	14.910	15.086	15.100	14.984	14.883	14.766	(0,8)	0,5
TOTAL SISTEMA FINANCIERO	89.731	88.248	88.528	86.666	84.967	87.793	89.209	87.093	95.307	97.941	93.339	93.032	92.097	(1,0)	2,6
Moneda Nacional	39.098	39.947	40.645	40.856	40.697	42.441	43.743	43.348	44.365	46.367	45.048	44.564	45.078	1,2	15,3
Moneda Extranjera	50.633	48.301	47.883	45.810	44.270	45.352	45.466	43.745	50.942	51.574	48.291	48.467	47.019	(3,0)	(7,1)

Fuente: Empresas Financieras

**UCAYALI : RATIO DE CARTERA PESADA DEL SISTEMA FINANCIERO DE UCAYALI 2000 - 2001
(EN PORCENTAJE)**

	2 0 0 0										2 0 0 1		
	Mar.	Abr.	May.	Jun.	Jul	Ago.	Set.	Oct.	Nov.	Dic.	Ene.	Feb.	Mar
A. EMPRESAS BANCAR	<u>29,4</u>	<u>29,7</u>	<u>25,7</u>	<u>25,0</u>	<u>23,0</u>	<u>24,7</u>	<u>19,3</u>	<u>18,2</u>	<u>15,6</u>	<u>15,1</u>	<u>17,0</u>	<u>18,4</u>	<u>19,53</u>
Continental	5,7	6,9	7,8	9,9	7,2	6,2	6,3	6,2	4,8	5,1	5,7	7,5	10,1
Crédito	47,9	47,1	43,7	41,5	40,2	39,5	38,7	37,9	35,0	33,4	38,1	41,7	40,9
Interbanc	61,9	63,1	42,3	40,4	35,5	44,5	18,4	15,5	13,5	12,8	12,4	12,4	16,0
Banco del Trabajo	3,6	3,5	3,5	3,5	3,5	3,5	3,5	3,5	3,5	3,5	4,1	4,1	4,2

Fuente: Empresas Financieras