

PRESENTACIÓN

En la ciudad de Moyobamba, el índice de precios al consumidor (IPC) del mes de noviembre registró una variación negativa (-1,0 por ciento), con lo cual en los once meses acumuló una inflación de 0,9 por ciento y la de los últimos 12 meses se situó en 1,8 por ciento. Las variaciones negativas más significativas se dieron en los grupos “Alimentos y Bebidas” y “Alquiler de Vivienda, Combustible y Electricidad”, ambos de importante impacto dentro de la canasta familiar.

El promedio del tipo de cambio de venta en el mercado bancario bajó de S/. 3,49 a S/. 3,46 por dólar, lo que significó una disminución mensual de 0,8 por ciento, con este resultado se registró una apreciación de 1,6 por ciento, por el diferencial entre la inflación interna (0,04 por ciento) y externa (-0,7 por ciento).

La producción sectorial del mes de noviembre 2001, comparada con la de igual mes del año anterior creció en los sectores primarios; así, el sector agropecuario incrementó su producción en 9,9 por ciento al evolucionar favorablemente tanto el subsector agrícola (9,9 por ciento) cuanto el pecuario (6,8 por ciento); de igual forma la producción pesquera creció en 55,5 por ciento. En cuanto a la actividad industrial fue positiva en la producción de manteca y aceite de palma (23,1 y 64,9 por ciento, respectivamente), además del parquet (16,8 por ciento). Contrariamente, la producción de madera aserrada de contrajo en 13,6 por ciento. En cuanto a los indicadores del sector turismo, los arribos crecieron en 4,1 por ciento y las pernoctaciones en 1,2 por ciento.

En cuanto al comportamiento de la producción acumulada a noviembre, comparada con la de igual período anterior, continúa mostrando la tendencia positiva de meses anteriores. El sector agropecuario creció 6,6 por ciento, impulsado tanto por el mayor producto agrícola (5,7 por ciento), como pecuario (9,7 por ciento); también evolucionó positivamente el sector pesca (17,7 por ciento), y los rubros industriales de manteca (5,9 por ciento) y aceite de palma (16,2 por ciento); en tanto; la industria de bebidas gasificadas continúa paralizada. Por otro lado, se registró comportamiento negativo en la industria de transformación forestal, tanto en madera aserrada (-30,6 por ciento), como parquet (-2,6 por ciento); al igual que en la actividad turística, como puede deducirse de la variación del número de arribos (-7,9 por ciento) y pernoctaciones (-9,4 por ciento).

Hasta noviembre, no se habían registrado operaciones de comercio exterior por la Aduana de Tarapoto, debido a que los residentes prefieren utilizar los puertos y aeropuertos de la costa y el puerto de Iquitos, acogidos al Decreto Supremo 015-94-EF que les permite ingresar productos por el puerto y aeropuerto del Callao y, por el puerto de Paita, hacia la zona de aplicación del Convenio de Cooperación Aduanera Peruano - Colombiano.

La recaudación mensual de tributos efectuada en el departamento de San Martín, excluyendo contribuciones sociales totalizó S/. 2,35 millones, habiendo disminuido en 2,2 por ciento respecto al nivel real de noviembre 2000, a causa de los menores ingresos por IGV (-30,3 por ciento) debido al menor rendimiento del gravamen interno, pese a que la recaudación por impuesto a la renta aumentó 5,2 por ciento, como producto de los mayores ingresos por rentas de tercera y quinta categoría. En cuanto a la recaudación acumulada a noviembre, totalizó S/. 27,77 millones, menor en 2,2 por ciento con respecto a la de igual periodo anterior, por la menor recaudación por impuesto a la renta e ingresos no tributarios, pese a la mayor recaudación por IGV y otros ingresos tributarios.

En noviembre, el total de colocaciones del Sistema Financiero de San Martín (S/. 149,4 millones) presentó una leve disminución (-0,6 por ciento) con respecto al saldo registrado el mes anterior, a diferencia de los depósitos que mostraron un crecimiento mensual de 0,3 por ciento, sustentado particularmente en el crecimiento de la liquidez en moneda nacional. Referente a noviembre del año anterior aumentó en S/. 5,6 millones (3,9 por ciento), lo cual equivale a una expansión real anual de 3,8 por ciento. La cartera pesada del Sistema Financiero local registró un saldo de 16,5 millones, equivalente al 11,0 por ciento de las colocaciones y menor al coeficiente registrado en noviembre del año anterior que fue de 14,2 por ciento. El saldo de depósitos totalizó S/. 135,9 millones, nivel menor en S/. 0,5 millones (-0,5 por ciento real) respecto al nivel registrado en noviembre del año anterior, en esta disminución tuvo que ver la disminución de los depósitos a la vista en moneda nacional (-12,7 por ciento), así como de los depósitos de ahorro en moneda extranjera (-7,6 por ciento), pese al incremento de otros tipos de depósitos.

Las tasas de interés continuaron bajando en noviembre, la tasa interbancaria M/N pasó de 4,5 a 3,5 por ciento, lo mismo en M/E bajó de 3,4 a 2,7 por ciento. De igual forma la tasa de interés preferencial promedio para descuentos a 90 días se redujo de 16,5 a 15,2 por ciento en M/N y en M/E de 9,9 a 9,0 por ciento. Por su parte, la tasa activa en moneda nacional (TAMN) disminuyó de 23,5 a 22,7, lo mismo en moneda extranjera (TAMEX) bajó de 11,9 a 11,7 por ciento. En cuanto a la tasa pasiva en moneda nacional se redujo de 6,3 a 5,9 por ciento y en moneda extranjera de 2,8 a 2,6 por ciento.

I. INFLACIÓN Y TIPO DE CAMBIO.

1. Inflación.

En la ciudad de Moyobamba capital del departamento de San Martín, el IPC registró una variación mensual de -1,0 por ciento, con lo cual en estos once meses acumuló una inflación de 0,9 por ciento y la de los últimos 12 meses se situó en 1,8 por ciento.

Las mayores variaciones mensuales negativas se dieron en los grupos “Alimentos y Bebidas” y “Alquiler de Vivienda, Combustible y Electricidad”, ambos representan más del 68 por ciento de la ponderación total. En el primer grupo bajaron los precios de tubérculos y raíces (19,2 por ciento), leguminosas y derivados (11,5 por ciento), leche, queso y huevos (7,4 por ciento), entre los de mayor variación; así en el segundo grupo disminuyó el precio de la energía eléctrica (16,1 por ciento) manteniéndose constante el precio de los combustibles y alquiler, conservación y consumo de agua. Aumentaron los precios del grupo “Vestido y Calzado”, debido al incremento de telas y prendas de vestir (0,7 por ciento).

MOYOBAMBA: TASA DE INFLACIÓN MENSUAL Y ACUMULADA
(Variación porcentual)

	Nov. 2000	Nov. 2001	Ene.-Nov. 2000	Ene.-Nov. 2001
Indice General	0,0	-1,0	3,6	0,9
Alimentos y Bebidas	-1,3	-0,9	2,5	-0,5
Vestido y Calzado	0,5	0,5	6,5	6,0
Alq. Viv. Comb. Ele.	3,7	-3,5	4,1	0,8
Mueb. Ens. Y Man.	0,4	0,0	3,8	1,8
Cuid. Consv. Salud	0,1	0,6	7,5	5,4
Transp. Y Comunc.	0,5	-0,1	2,3	-0,4
Esparc. Div. Serv.	0,1	-1,4	8,7	2,0
Otros Bs. Y Ss.	0,8	0,4	5,0	4,8

Fuente: Oficina Departamental de Estadística e Informática Moyobamba

2. Tipo de Cambio

En noviembre, el promedio del tipo de cambio venta en el mercado bancario bajó de S/. 3,46 a S/. 3,44 por dólar (-0,6 por ciento); sin embargo, el tipo de cambio real aumentó 0,3 por ciento, como resultado de la apreciación nominal del 0,6 por ciento y el diferencial entre la inflación interna (-0,5 por ciento) y externa (0,4 por ciento). Con respecto a noviembre del 2000, el tipo de cambio real registró una reducción de 4,2 por ciento, así como de 3,8 por ciento frente a diciembre del mismo año. El día 20 de noviembre, la cotización del tipo de cambio alcanzó su menor nivel del año (S/3,435 por dólar).

TIPO DE CAMBIO Y DEVALUACION

	Tipo Cambio Nominal 1/				Indice del Tipo de Cambio Real Var. % Mens.	
	Compra	Venta	Var. % Mens.	Var. % 12 Meses	Bilateral 2/	Multilateral 3/
1999	3,378	3,384		15,5		
2000	3,487	3,490		3,11		
Noviembre	3,527	3,530	0,8	1,3	0,8	0,8
2001	3,511	3,515		-2,3		
Abril	3,557	3,560	1,1	2,3	1,9	0,8
Mayo	3,598	3,602	1,2	2,8	1,6	0,9
Junio	3,529	3,533	-1,9	1,3	-1,7	-2,6
Julio	3,502	3,505	-0,8	0,7	-1,2	-1,5
Agosto	3,490	3,493	-0,3	0,4	0,0	1,3
Setiembre	3,489	3,491	-0,1	0,1	0,3	0,1
Octubre	3,459	3,461	-0,9	-1,2	-1,2	-1,6
Noviembre	3,438	3,441	-0,6	-2,5	0,2	0,3

1/ Corresponde al Tipo de Cambio Promedio de la S.B.S.

2/ Considera el índice de precios de los Estados Unidos de América. Mide el grado de depreciación real (base 1994 =100)

3/ Considera los índices de nuestros 20 principales socios comerciales. Mide el grado de depreciación real (base 1994 =100)

PRODUCCIÓN SECTORIAL.

1. Producción Agropecuaria.

En **San Martín**, durante noviembre se produjo un acentuado incremento de temperatura, con caída de fuertes precipitaciones causando distorsiones fisiológicas en algunos cultivos como el maíz amarillo y el arroz; principalmente en la zona del Huallaga Central. Las temperaturas más altas se registraron en la zona del Huallaga Central y Bajo Mayo mientras que las mínimas en el Alto Mayo.

El Valor Bruto de Producción Agropecuaria (a precios de 1994) se incrementó en 9,9 por ciento con respecto a noviembre del año anterior, lo que se explicó por el aumento tanto de la producción agrícola (9,9 por ciento), como pecuaria (6,8 por ciento).

El aumento del producto agrícola se explicó básicamente por la mayor producción de maíz amarillo (106,6 por ciento), caña de azúcar (30,7 por ciento), plátano (43,6 por ciento), yuca (14,5 por ciento) y arroz (0,9 por ciento) entre los cultivos que aportan mayor volumen. El crecimiento se debió a mayores áreas cosechadas y mayor productividad. Crecimiento que se vio contrarrestado por disminuciones en la producción de palma aceitera (-8,8 por ciento) y pijuayo (-30,2 por ciento), entre otros. En cuanto a la variación del subsector pecuario, se debió a la mayor producción de carne (5,4 por ciento), específicamente aves y vacunos; como también, al aumento de la producción de leche (15,2 por ciento) y huevos (15,6 por ciento).

El PBI agropecuario acumulado a noviembre registró un crecimiento de 6,1 por ciento comparado con igual periodo del año anterior, al expandirse tanto el producto agrícola (5,7 por ciento) como pecuario (9,7 por ciento). En el sub sector agrícola fue determinante la mayor producción de maíz (14,7 por ciento) y arroz (5,1 por ciento); además de plátano, palma aceitera, caña de azúcar, pijuayo y café. En el subsector pecuario debido al crecimiento de la producción de carne (9,5 por ciento), leche (20,5 por ciento) y huevos (4,0 por ciento).

En cuanto a las siembras, se instalaron 4 418 Has, superficie mayor en 11,3 por ciento a la sembrada en noviembre del año anterior, ante las mayores siembras de arroz (0,7 por ciento), yuca (1,4 por ciento) y plátano (59,1 por ciento), entre los más representativos; no obstante que las siembras de maíz amarillo duro disminuyeron (10,4 por ciento). Cabe precisar que la disminución se dio porque las siembras de maíz ya concluyeron en el mes de octubre; asimismo, que la producción se vendió por adelantado a las empresas San Fernando y CONTILATIN DEL PERU, sin embargo, los precios no cubrieron las expectativas de los productores. El avance de siembras en la campaña (2001-2002) es de 45 985 Has., superficie menor en 2,0 por ciento respecto al avance de siembras de la campaña pasada, al haber disminuido las siembras de maíz amarillo (-10,8 por ciento), yuca (-5,1 por ciento) y plátano (-7,6 por ciento). El 57,9 por ciento de la superficie sembrada, corresponde a maíz y el 31,4 por ciento a los sembríos de arroz.

San Martín es el único departamento de la selva donde la actividad agrícola recibe créditos. La mayor aptitud agrícola de sus suelos frente a departamentos como Loreto, Ucayali y Madre de Dios, permite aviar algunos cultivos como el arroz, maíz y café; cuya rentabilidad permite el retorno del dinero. La mayor superficie aviada con crédito agrario corresponde a cultivos de arroz.

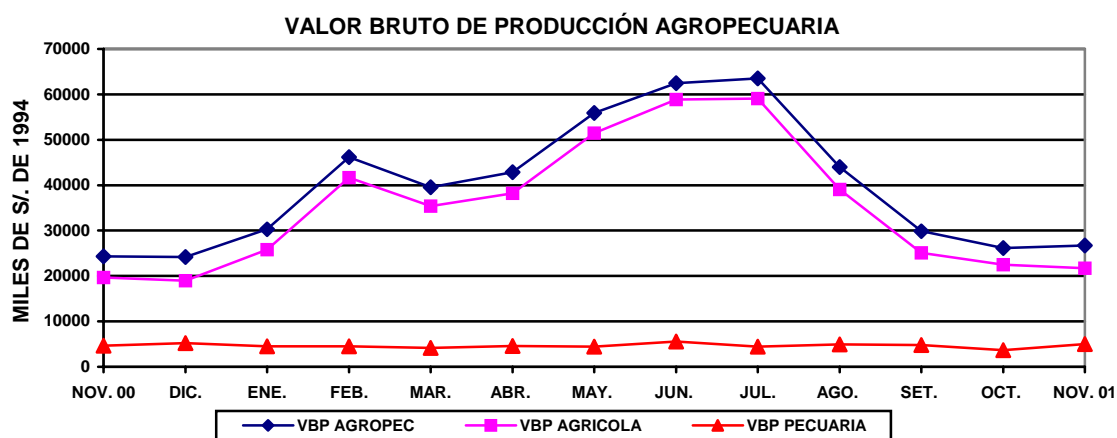

SAN MARTIN: PRODUCCIÓN AGRÍCOLA DE PRINCIPALES CULTIVOS

	PRODUCCIÓN (TM)				SIEMBRAS (HA)			
	Nov. 2000	Nov. 2001	Ene.-Nov. 2000	Ene.-Nov. 2001	Nov. 2000	Nov. 2001	Ago.-Nov. 2000-2001	Ago.-Nov. 2001-2002
TOTAL	65 903	74 274	970 396	1 084 066	3 970	4 418	46 913	45 985
Arroz	23 606	23 825	276 446	290 681	2 723	2 743	12 059	14 440
Frijol g. Seco	0	4	3 261	2 935	5	19	250	502
Frijol chichlayo	0	0	1 953	2 300	40	199	474	643
Plátano	11 760	16 892	171 850	214 743	254	404	1 205	1 113
Yuca	2 900	3 321	43 581	39 962	284	288	1 380	1 309
Limón sutil	233	86	3 044	3 340	4	3	17	5
Limón dulce	5	0	184	214	1	0	3	0
Naranja	411	258	10 948	13 190	5	6	39	10
Papaya	1 301	1 697	18 524	22 854	69	61	237	234
Mandarina	34	0	991	1 046	0	4	1	7
Mango	614	288	2 386	2 993	1	3	2	6
Piña	699	1 541	4 658	6 181	7	15	19	25
Sachapapa	5	9	184	130	1	1	5	5
Palto	137	89	338	447	0	2	3	4
Cocotero	710	693	9 158	9 399	8	0	22	2
Tomate	17	65	2 613	2 499	27	15	92	81
Vid	29	47	829	711	1	3	3	8
Maní	1	0	1 037	615	33	17	168	77
Pijuayo	1 886	1 316	23 849	26 879	0	0	2	0
Caña de azúcar	6 636	7 415	92 872	105 767	37	12	150	25
Maíz amarillo	828	1 412	99 641	114 332	183	164	29 829	26 609
Palma aceitera	13 153	12 100	125 656	147 783	0	0	0	0
Cacao	70	44	1 023	1 771	82	19	229	31
Café	6	4	25 197	26 461	73	172	349	416
Soya	0	0	202	136	4	7	48	93
Camu camu	0	0	9	1 298	0	0	0	0
Algodón	0	0	10 835	3 943	31	243	31	243
Tabaco	0	0	5 279	277	50	0	109	50
Otros	864	2 072	33 848	41 088	49	18	189	49

Dirección Regional Agraria San Martín

SAN MARTIN: PRODUCCIÓN PECUARIA
(Toneladas)

	Nov. 00	Nov. 01	Ene.-Nov. 00	Ene.-Nov. 01
TOTAL	1 912	2 080	18 918	21 142
Carne	1 243	1 310	12 102	13 257
Leche	481	554	4 824	5 814
Huevos	188	217	1 993	2 072

Fuente: Oficina de Información Agraria

2. Producción Pesquera.

En noviembre del 2001, el ingreso de pescado para consumo humano al departamento de San Martín (165 T.M) aumentó 59 T.M. (55,5 por ciento) con respecto al mismo mes del año 2000, debido al mayor ingreso de pescado en estado fresco y salpreso (34,9 y 933,9 por ciento, respectivamente); mientras que en seco salado disminuyó en 3,4 por ciento. El mayor desembarque de pescado procedía de las ciudades de Iquitos, Yurimaguas y Pucallpa; destacando por el volumen las especies boquichico, llambina y ractacara. Cabe indicar que la producción interna de pescado fresco en el departamento es muy baja, sin embargo presenta una tendencia creciente.

El ingreso acumulado hasta noviembre (1 958 T.M.) mostró un crecimiento de 17,7 por ciento con respecto a similar período del 2000, gracias a los mayores volúmenes de pescado fresco (24,5 por ciento) y salpreso (105,4 por ciento), no así del pescado en estado seco salado que disminuyó en 3,5 por ciento. La producción interna, creció en 21,4 por ciento.

SAN MARTIN: INDICADORES SECTOR PESQUERO
(Toneladas)

	Nov. 00	Nov. 01	Ene.-Nov. 00	Ene.-Nov. 01
Ingreso de Otros				
Dptos.	106	165	1 664	1 958
Fresco	48	64	591	736
Salpreso	5	49	172	353
Seco salado	54	52	847	869
Producción Interna	6	8	90	101
Fresco	6	8	83	101
Salpreso	0	0	0	0
Seco salado	0	0	7	0

Fuente: Dirección Regional de Pesquería

3. Producción Manufacturera.

Durante noviembre la actividad industrial de San Martín se mostró favorable respecto al mismo mes del año anterior para los productos manteca y aceite de palma, el primero se incrementó 23,1 por ciento, al mismo tiempo, la producción de aceites creció notoriamente (64,9 por ciento) debido a la introducción en el mercado del nuevo producto "fritol" por parte de Industrias del Espino, del Grupo Romero. Por el contrario, la transformación forestal continuó cayendo debido a los bajos precios en el mercado interno; su principal derivado (madera aserrada) registró una merma de 13,6 por ciento, mientras que la producción de parquet se incrementó en 16,8 por ciento. La caída en madera aserrada se dio a pesar del suficiente abastecimiento de materia prima.

La producción industrial acumulada entre enero y noviembre se incrementó en los rubros manteca y aceite de palma (5,9 y 16,2 por ciento, respectivamente). Sucedió lo contrario con la actividad de transformación forestal, la cual no muestra indicios de recuperación, tanto la madera aserrada como el parquet disminuyeron su producción en 30,6 y 52,6 por ciento, respectivamente. La industria de bebidas gaseosas continúa paralizada por estrategias de mercado, que convirtió a las plantas en distribuidoras.

SAN MARTÍN: INDICADORES DE LA PRODUCCION INDUSTRIAL

RAMAS DE ACTIVIDAD	Nov. 00	Nov. 01	Ene.- Nov. 00	Ene.- Nov. 01
Manteca de palma (Tm.)	486	599	9 874	10 459
Aceites de palma (Tm.)	656	1 082	8 270	9 611
Bebidas gaseosas (Mil litros)	45	-	768	25
Madera aserrada (m3).	2 894	2 500	30 909	21 454
Parquet (m3)	21	25	783	371

Fuente: Empresas industriales e INRENA.

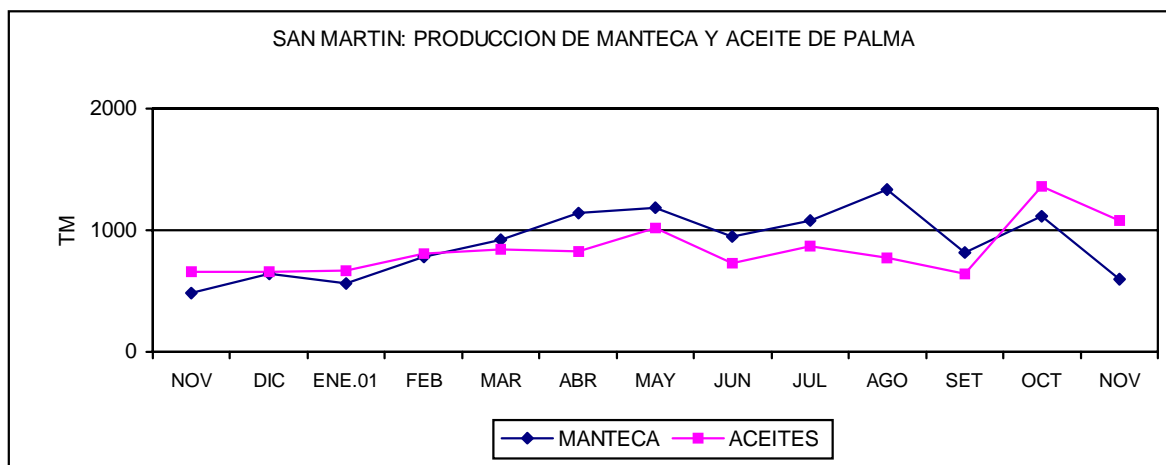

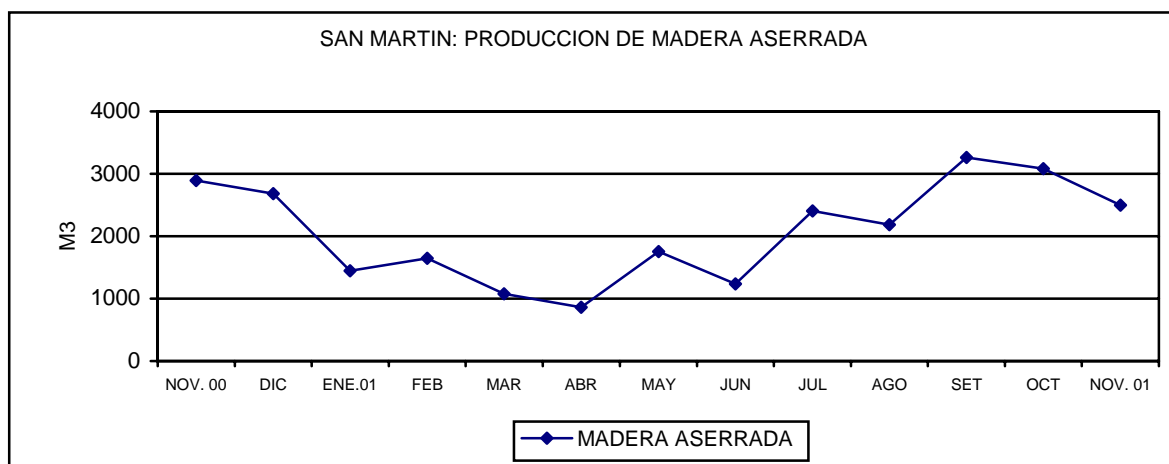

4. Actividad Turística.

Según datos estimados en base a los reportes recibidos de la ciudad de Tarapoto, se calcula que durante noviembre, arribaron al departamento de San Martín 12 664 turistas, 500 más que el mismo mes del año anterior (4,1 por ciento). Este comportamiento se explica principalmente por el aumento de los turistas extranjeros (52,7 por ciento) y las visitas de nacionales (3,4 por ciento). Asimismo se registraron 18 679 pernoctaciones, 1,2 por ciento más que el año anterior, debido al mayor número de pernoctes tanto en el turismo receptivo (30,2 por ciento) y turismo interno (0,4 por ciento). Con respecto al periodo de permanencia, este coeficiente disminuyó de 1,52 a 1,47 días respecto a noviembre del año anterior, debido principalmente a que los turistas extranjeros disminuyeron su permanencia de 3,09 a 2,63 por ciento y los turistas nacionales de 1,50 a 1,45 días.

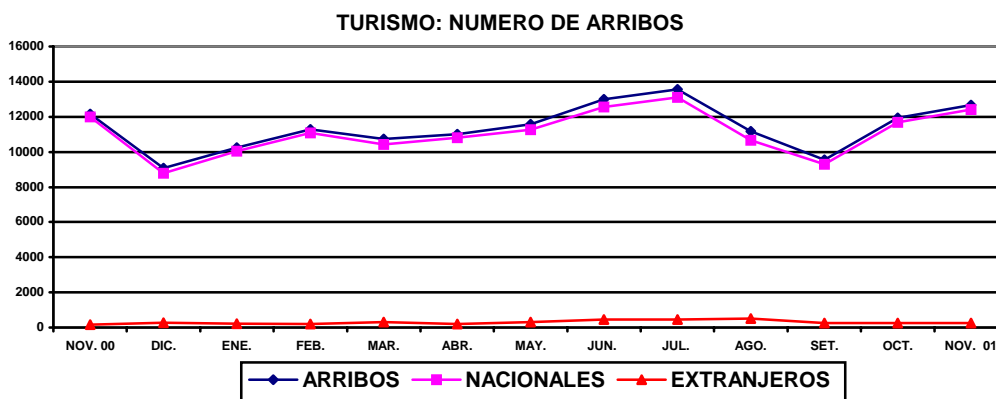

Se estima que durante estos once meses, arribaron a los establecimientos de hospedaje del departamento de San Martín, 126 771 turistas, lo cual equivale a una disminución de 7,9 por ciento con respecto al año anterior, que se habría producido al disminuir el flujo de visitantes nacionales (-8,4 por ciento) los cuales representaron el 97,3 por ciento del total de turistas que arribaron a San Martín. El arribo de extranjeros aumentó en 17,6 por ciento pero sólo representó el 2,7 por ciento de la corriente turística. En cuanto a las pernoctaciones, éstas disminuyeron en 9,4 por ciento en promedio, al disminuir el número de pernoctes de nacionales (-10,6 por ciento), contrariamente al de extranjeros que se incrementó en 25,5 por ciento, debido a que los turistas aumentaron su período de permanencia promedio de 2,36 a 2,52 días.

SAN MARTIN: ARRIBOS Y PERNOCTACIONES

	Nov. 00	Nov. 01	Ene.-Nov. 00	Ene.-Nov. 01
Total Arribos	12 164	12 664	137 590	126 771
Nacionales	11 999	12 412	134 689	123 360
Extranjeros	165	252	2 901	3 411
Total Pernoctaciones	18 462	18 679	210 793	190 978
Nacionales	17 952	18 015	203 945	182 383
Extranjeros	510	664	6 848	8 595

Fuente: DRITINCI - San Martín

II. SECTOR EXTERNO.**1. Importaciones.**

En los once meses transcurridos del 2001 la aduana local no registró operaciones de comercio exterior; los residentes utilizan los puertos y aeropuertos de la costa y el puerto de Iquitos, asimismo se acogen al Decreto Supremo 015-94-EF que les permite ingresar productos por el puerto y aeropuerto del Callao y, por el puerto de Paíta, hacia la zona de aplicación del Convenio de Cooperación Aduanera Peruano - Colombiano.

**ADUANA DE TARAPOTO: IMPORTACIONES FOB
(Miles de Dólares)**

	Nov. 00	Nov. 01	Ene.- Nov. 00	Ene.- Nov. 01
Total	0	0	796	0
Bienes de consumo	0	0	0	0
Materias primas	0	0	1	0
Bienes de capital	0	0	795	0

Fuente: BCRP. Oficina Principal – Lima.

III. SECTOR FISCAL.**1. Recaudación Tributaria.**

En noviembre del 2001, la recaudación de tributos en el departamento de San Martín, excluyendo contribuciones sociales (S/. 2,35 millones) registró una disminución real de 2,2 por ciento respecto al nivel del mismo mes del 2000. La merma obedeció exclusivamente a los menores ingresos por IGV (-30,3 por ciento).

La recaudación mensual por impuesto a la renta (S/. 1,48 millones) aumentó 5,2 por ciento en términos reales respecto a noviembre del 2000, como producto de los mayores ingresos por rentas de tercera y quinta categoría. Lo mismo ocurrió con otros ingresos tributarios (S/. 0,37 millones) que crecieron 20,8 por ciento en valor real, gracias a la mayor recaudación por fraccionamiento tributario. En contraste, los ingresos por impuesto general a las ventas (S/. 0,45 millones) registraron una caída real de 30,0 por ciento, debido al menor rendimiento del gravamen interno.

En el periodo enero - noviembre, la recaudación acumulada totalizó S/. 27,77 millones, habiendo disminuido en S/. 0,63 millones (-2,2 por ciento) con respecto a la recaudación tributaria de igual periodo del año anterior, lo que se explica por la menor recaudación por impuesto a la renta (-6,1 por ciento) e ingresos no tributarios (-68,9 por ciento), pese la mayor recaudación por impuesto general a las ventas (8,4 por ciento) y de otros ingresos tributarios (24,5 por ciento). Lo recaudado por impuesto a la renta representó el 58,5 por ciento de la recaudación total, en tanto que el IGV representó el 21,9 por ciento, seguido de otros ingresos tributarios con el 17,4 por ciento.

SAN MARTIN: RECAUDACION TRIBUTARIA GOBIERNO CENTRAL
(Miles de Nuevos Soles)

	Nov. 00	Nov.01	Ene.Nov.00	Ene.- Nov. 01
Total	2 404	2 353	28 407	27 776
Impuesto a la renta	1 411	1 486	17 288	16 240
Impuesto General a las Ventas	638	447	5 620	6 092
Impuesto Selectivo al Consumo	15	9	200	71
Impuestos a la importación	3	6	189	161
Otros ingresos tributarios	311	376	3 881	4 830
Ingresos no tributarios	26	29	1 229	382

Fuente: SUNAT. Oficina Zonal San Martín y ADUANA –Tarapoto.

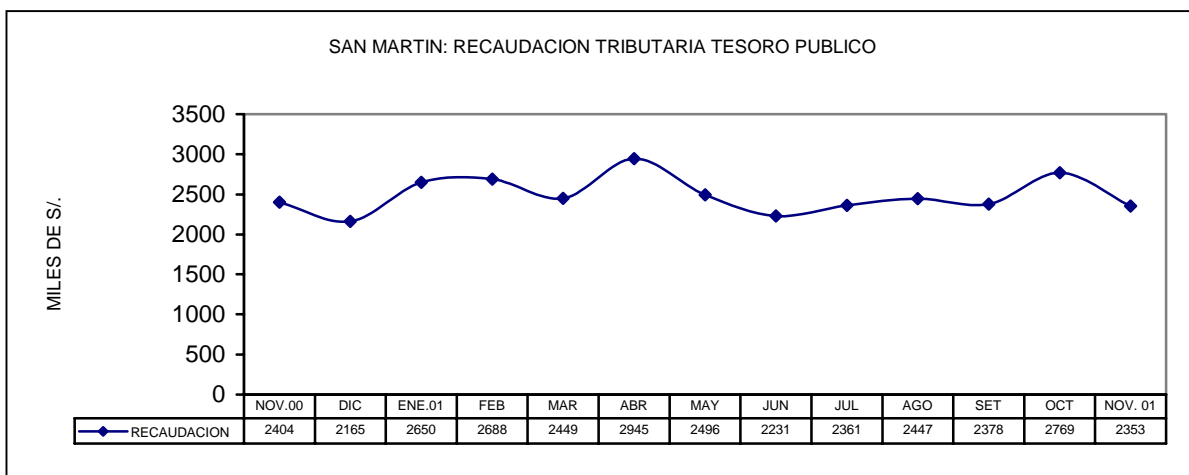

IV. CREDITO Y LIQUIDEZ.

En noviembre, el total de colocaciones del Sistema Financiero de San Martín presentó una leve disminución de S/. 0,97 millones (-0,6 por ciento) con respecto al saldo registrado el mes anterior, a diferencia de los depósitos que muestran un crecimiento mensual de S/. 0,35 millones (0,3 por ciento), sustentado particularmente en el crecimiento de la liquidez en moneda nacional. Con referencia a noviembre del año anterior, el comportamiento fue opuesto en ambos casos.

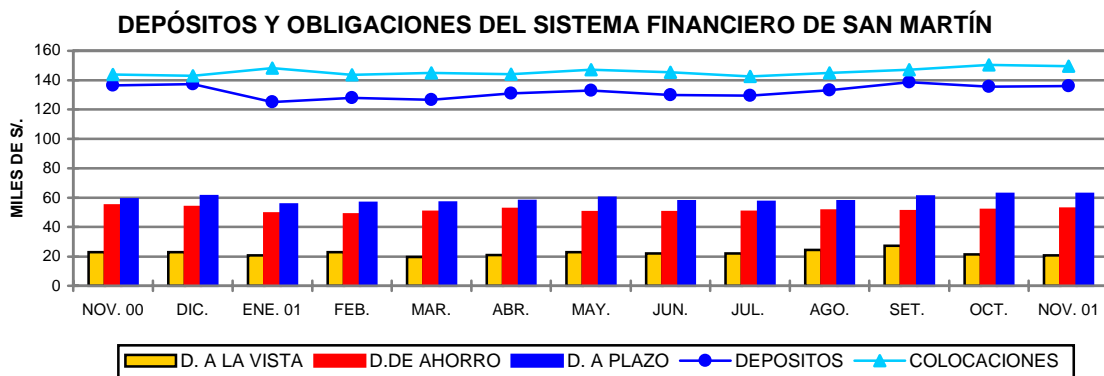

1. Colocaciones.

En **San Martín**, al 30 de noviembre el saldo de colocaciones del Sistema Financiero local ascendió a S/. 149,4 millones, nivel que representa un aumento de S/. 5,6 millones (3,9 por ciento) con respecto a noviembre del año anterior, lo cual equivale a una expansión real anual de 3,8 por ciento. Transcurrido un año las colocaciones en moneda nacional se han expandido 12,9 por ciento en términos reales, logrando compensar la disminución ocurrida en las colocaciones en moneda extranjera (-13,0 por ciento). En el lapso de un año, el porcentaje de dolarización del crédito disminuyó de 35,2 a 29,5 por ciento.

El mayor crecimiento relativo anual en los niveles de colocaciones se observó en la Caja Municipal de Paita (92,5 por ciento), así como en el Banco de Trabajo (25,1 por ciento) y en el Banco de Crédito (21,4 por ciento); estas entidades participan con el 4,7; 7,8 y 8,0 por ciento de las colocaciones, respectivamente. La mayor participación correspondió al Banco Continental (31,4 por ciento), no obstante haber disminuido su nivel de colocaciones. Asimismo, la Caja Rural San Martín registró una importante participación del 24,5 por ciento.

Al finalizar el penúltimo mes del año 2001 la cartera pesada del Sistema Financiero local ascendía a S/. 16,5 millones, cifra equivalente al 11,0 por ciento del total de colocaciones y menor en S/. 598 mil respecto al mes anterior. La cartera pesada estuvo integrada por S/. 4,4 millones en créditos vencidos y S/. 12,1 millones, en cobranza judicial. En cuanto al porcentaje de morosidad según la denominación monetaria en que fueron desembolsados los créditos, fue menor en moneda nacional (8,8 por ciento) frente a los de moneda extranjera (16,4 por ciento). Asimismo, de acuerdo a lo reportado por las entidades financieras, a noviembre, el saldo de créditos refinanciados ascendía a S/. 12,9 millones y el de reestructurados a S/. 3,3 millones.

SAN MARTIN: COLOCACIONES TOTALES DEL SISTEMA FINANCIERO (Saldos en Miles de Nuevos Soles)

	Nov. 2000	Oct. 2001	Nov. 2001	Var. % Real anual
Total	143 788	150 382	149 412	3,8
M. Nacional	93 252	103 275	105 387	12,9
M. Extranjera	50 537	47 108	44 025	-13,0
Empresas Bancarias	103 654	107 158	105 810	2,0
Banco Continental	51 023	49 487	46 965	-8,1
Banco de Crédito	9 786	12 088	11 895	21,4
Banco Interbank	33 565	34 263	35 324	5,1
Banco Del Trabajo	9 280	11 321	11 626	25,1
Empresas No Bancarias	40 134	43 225	43 604	8,5
CRAC San Martín	36 485	36 194	36 573	0,1
CMAC Paita	3 649	7 031	7 031	92,5

Fuente: Entidades Financieras

2. Depósitos y Obligaciones.

Los depósitos del Sistema Financiero de **San Martín** ascendían a S/. 135,9 millones al finalizar noviembre, habiendo disminuido en S/. 0,5 millones (-0,5 por ciento real) respecto al nivel registrado en noviembre del año anterior. El comportamiento mensual (0,3 por ciento), se debió específicamente al crecimiento de los depósitos de ahorro (2,0 por ciento) que compensó las disminuciones registradas en vista (-2,9 por ciento) y plazo (-0,1 por ciento). En el comportamiento anual (-0,4 por ciento), tuvo que ver la disminución de los depósitos a la vista en moneda nacional (-12,7 por ciento), así como de los depósitos de ahorro en moneda extranjera (-7,6 por ciento).

Referente a noviembre del año anterior los componentes de la liquidez observaron las siguientes variaciones reales: depósitos a la vista M/N (-12,8 por ciento) y M/E (8,3 por ciento); depósitos de ahorro M/N (0,1 por ciento) y M/E (-7,7 por ciento); depósitos a plazo M/N (26,8 por ciento) y M/E (0,2 por ciento), destacando nítidamente el crecimiento relativo de los depósitos a plazo en moneda nacional.

El comportamiento creciente de los depósitos a plazo en moneda nacional indica un incremento en la preferencia del público por mantener depósitos a plazo en moneda nacional, lo que se explica porque la estabilidad monetaria interna ha quitado rentabilidad a los activos monetarios en moneda extranjera. Los recursos a plazo han pasado del 43,1 a 46,0 por ciento de la liquidez en el lapso de un año; y, específicamente, los depósitos a plazo en moneda nacional que conformaban el 9,7 de la liquidez total han aumentado su participación al 12,3 por ciento.

SAN MARTIN: DEPOSITOS Y OBLIGACIONES TOTALES DEL SISTEMA FINANCIERO
(Saldos en miles de Nuevos Soles)

	Nov. 2000	Oct. 2001	Nov 2001	Var. % Real Anual
Total	136 408	135 579	135 925	-0,5
M. Nacional	58 382	57 906	59 580	1,9
M. Extranjera	78 026	77 674	76 345	-2,3
Depósitos a la vista	22 914	21 439	20 821	-9,2
Depósitos de ahorro	54 673	51 556	52 568	-4,0
Depósitos a plazo	58 821	62 584	62 536	6,2
Empresas Bancarias	114 469	108 189	107 681	-6,0
Banco Continental	69 670	62 379	58 928	-15,5
Banco de Crédito	37 355	41 371	43 900	17,4
Banco Interbank	7 031	3 836	4 243	-39,7
Banco del Trabajo	413	603	610	47,5
Banco de la Nación	-	-	-	-
Empresas no Bancarias	21 939	27 390	28 245	28,6
CRAC San Martín	21 278	25 592	26 446	24,2
CMAC Paíta	661	1 799	1 799	171,9

Fuente: Balances de Instituciones Financieras

3. Tasas de Interés.

Las tasas de interés continúan bajando, la tasa interbancaria promedio en moneda nacional pasó de 4,5 a 3,5 por ciento en noviembre, lo mismo en moneda extranjera bajó de 3,4 a 2,7 por ciento. La tasa de interés preferencial promedio para descuentos a 90 días se redujo de 16,5 a 15,2 por ciento en moneda nacional, igual en moneda extranjera pasó de 9,9 a 9,0 por ciento.

La tasa activa en moneda nacional (TAMN) disminuyó de 23,5 a 22,7 en noviembre; lo mismo en moneda extranjera (TAMEX) bajó ligeramente de 11,9 a 11,7 por ciento. De igual forma, la tasa pasiva en moneda nacional se redujo de 6,3 a 5,9 por ciento y en moneda extranjera de 2,8 a 2,6 por ciento.

TASAS DE INTERES ACTIVAS Y PASIVAS PROMEDIO
(Efectivas anuales)

	Moneda Nacional				Moneda Extranjera			
	Sobregiro	Descuento	Preferencial	TIPMN	Sobregiros	Descuento	Preferencial	TIPMEX
1999	76,0	34,3	22,5	11,8	23,9	18,0	12,9	5,1
2000	68,4	27,7	19,5	9,8	21,9	15,9	11,3	4,7
Jul.	68,9	27,8	19,4	9,7	22,0	15,7	11,5	4,7
Ago.	67,9	27,9	18,9	9,5	21,3	15,8	10,9	4,7
Set.	58,9	26,1	17,9	9,3	20,4	15,4	10,7	4,7
Oct.	60,8	26,1	18,2	9,1	20,1	15,3	11,2	4,6
Nov.	61,4	26,2	18,4	9,4	20,7	14,9	11,1	4,6
Dic.	60,7	25,5	18,2	9,4	20,6	14,9	10,7	4,6
2001	82,5	24,2	18,2	8,1	21,9	14,5	11,0	3,8
Ene.	68,5	25,4	18,5	8,8	21,0	14,9	10,8	4,4
Feb.	88,4	25,0	18,1	8,7	21,9	14,8	11,0	4,3
Mar.	88,9	24,6	18,6	8,5	22,3	14,7	11,7	4,1
Abr.	87,7	24,1	17,9	8,2	22,1	14,5	11,5	3,9
May.	86,2	23,8	19,1	8,4	22,1	14,4	11,0	3,7
Jun.	86,0	23,5	18,6	8,4	22,1	14,4	11,1	3,6
Jul.	80,2	23,9	18,1	8,1	22,1	14,3	10,6	3,5
Ago.	79,5	23,9	17,8	7,7	21,8	14,4	10,8	3,4
Set.	79,0	23,8	17,5	6,7	21,3	14,3	10,2	3,2
Oct.	72,1	23,3	16,5	6,3	21,1	14,3	9,9	2,8
Nov.	66,5	22,6	15,2	5,9	20,8	14,2	9,0	2,6

TIPMN: Tasa de Interés Pasiva en Moneda Nacional.

TIPMEX: Tasa de Interés Pasiva en Moneda Extranjera.

Iquitos, febrero 2002

SAN MARTIN: ÍNDICE DE PRECIOS AL CONSUMIDOR DE LA CIUDAD DE MOYOBAMBA
(Base 1994=100)

	Ponderado	2.000		2.001											Var. % 2001/2000		
		Nov.	Dic.	Ene.	Feb.	Mar.	Abr.	May.	Jun.	Jul.	Ago.	Sep.	Oct	Nov	Mensual	Acumulada	Anual
Índice General	100,00	134,17	135,25	136,09	136,60	138,41	138,94	138,78	138,78	138,47	137,76	137,96	137,91	136,52	(1,01)	0,94	1,75
Alimentos y bebidas	55,23	126,93	127,86	128,72	128,75	131,48	131,69	131,39	131,20	130,20	128,26	128,53	128,48	127,28	(0,93)	(0,45)	0,28
Vestido y Calzado	7,66	131,74	133,05	133,89	134,64	135,19	136,63	137,17	137,36	138,67	139,38	139,31	140,25	140,98	0,52	5,96	7,01
Alq. Vivienda, Comb. Electricidad.	13,53	149,08	151,58	152,70	155,37	156,77	157,65	156,45	156,47	156,50	158,59	159,07	158,37	152,79	(3,52)	0,80	2,49
Muebles, Ens. y Mantn. De Viv.	5,75	144,84	145,81	146,24	146,25	146,25	147,19	147,19	147,63	147,92	148,32	148,90	148,49	148,44	(0,03)	1,80	2,49
Cuidados y Cons. de Salud	1,82	158,05	159,37	160,48	160,62	161,00	162,71	163,83	165,47	165,90	166,85	165,59	166,97	168,01	0,62	5,42	6,30
Transportes y Comunic.	6,48	125,98	126,54	126,61	126,61	126,61	126,97	127,11	127,49	128,33	127,90	127,30	126,20	126,07	(0,10)	(0,37)	0,07
Esparc. Div. Serv. Cult.	3,49	159,11	159,30	160,26	160,97	161,81	162,42	163,97	163,97	163,97	164,32	164,97	164,74	162,49	(1,37)	2,00	2,12
Otros Bienes y Servicios	6,05	146,58	147,26	148,33	149,04	149,72	150,57	151,16	151,48	152,28	152,28	152,21	153,68	154,29	0,40	4,77	5,26

Fuente: Instituto Nacional de Estadística e Informática - INEI Moyobamba

TIPO DE CAMBIO

	PROMEDIO	2000		PROMEDIO	2 0 0 1											PROMEDIO
	1 9 9 9	Nov.	Dic.	2 0 0 0	Ene.	Feb.	Mar.	Abr.	May.	Jun.	Jul.	Ago.	Sep.	Oct.	Nov.	2 0 0 1
PROMEDIO DEL PERIODO																
<u>BANCARIO 1/</u>																
COMPRA	3,378	3,527	3,518	3,487	3,521	3,527	3,519	3,557	3,598	3,529	3,502	3,490	3,489	3,459	3,438	3,512
VENTA	3,384	3,530	3,521	3,490	3,524	3,530	3,521	3,560	3,602	3,533	3,505	3,493	3,491	3,461	3,441	3,515
PROMEDIO	3,381	3,528	3,520	3,488	3,523	3,528	3,520	3,559	3,600	3,531	3,503	3,491	3,490	3,460	3,440	3,513
<u>INFORMAL 2/</u>																
COMPRA	3,379	3,522	3,518	3,486	3,519	3,520	3,514	3,550	3,597	3,529	3,504	3,489	3,485	3,455	3,437	3,509
VENTA	3,383	3,525	3,522	3,490	3,522	3,523	3,516	3,553	3,600	3,532	3,507	3,491	3,488	3,458	3,437	3,512
PROMEDIO	3,381	3,524	3,520	3,488	3,520	3,522	3,515	3,552	3,598	3,530	3,506	3,490	3,486	3,457	3,437	3,510
FIN DEL PERIODO																
<u>BANCARIO 1/</u>																
COMPRA	3,505	3,527	3,523	3,523	3,530	3,522	3,523	3,584	3,621	3,511	3,485	3,480	3,482	3,439	3,434	3,510
VENTA	3,510	3,531	3,527	3,527	3,536	3,524	3,525	3,589	3,623	3,514	3,488	3,483	3,484	3,443	3,435	3,513
PROMEDIO	3,508	3,529	3,525	3,525	3,533	3,523	3,524	3,587	3,622	3,513	3,487	3,482	3,483	3,441	3,435	3,512
<u>INFORMAL 2/</u>																
COMPRA	3,506	3,525	3,524	3,524	3,527	3,517	3,518	3,584	3,614	3,509	3,486	3,476	3,479	3,434	3,432	3,507
VENTA	3,508	3,528	3,527	3,527	3,530	3,520	3,521	3,587	3,618	3,511	3,489	3,479	3,482	3,438	3,434	3,510
PROMEDIO	3,507	3,527	3,526	3,526	3,529	3,519	3,520	3,585	3,616	3,510	3,488	3,478	3,480	3,436	3,433	3,509

1/ correspondiente a la cotización del mercado libre publicado por la Superintendencia de Banca y Seguros

2/ Tipo de cambio de mercado informal calculado abase de las observaciones propias

SAN MARTIN: PRODUCCION AGROPECUARIA 2000-2001 (T.M.) 1/
(VBP y Toneladas Métricas)

	2.000		TOTAL 2.000	2 0 0 1											Var.% 2001/2000	
	Nov.	Dic.		Ene.	Feb.	Mar.	Abr.	May.	Jun.	Jul.	Ago.	Sep.	Oct	Nov	Nov	Ene.-Nov.
<u>I. TOTAL AGROPECUARIO 2/</u>	<u>24.322</u>	<u>24.148</u>	<u>464.666</u>	<u>30.302</u>	<u>46.200</u>	<u>39.575</u>	<u>42.870</u>	<u>55.901</u>	<u>62.465</u>	<u>63.516</u>	<u>44.029</u>	<u>29.871</u>	<u>26.136</u>	<u>26.718</u>	<u>9.9</u>	<u>6.1</u>
<u>A. AGRICOLA 2/</u>	<u>19.639</u>	<u>18.971</u>	<u>413.406</u>	<u>25.795</u>	<u>41.718</u>	<u>35.412</u>	<u>38.261</u>	<u>51.463</u>	<u>56.893</u>	<u>59.101</u>	<u>39.095</u>	<u>25.096</u>	<u>22.483</u>	<u>21.718</u>	<u>10.6</u>	<u>5.7</u>
Arroz Cáscara	23.606	25.095	301.541	23.975	22.722	16.281	15.461	24.514	44.817	44.058	29.903	19.946	25.181	23.825	0,9	5,1
Frijol G.S.	0	0	3.260	236	6	162	184	470	150	155	397	920	253	4	+	(10,0)
Frijol Chiclayo	0	0	1.953	332	65	64	198	229	385	209	517	301	2	0	-	17,8
Plátano	11.760	11.262	183.112	16.836	17.476	20.982	20.369	24.054	23.118	21.271	19.431	18.723	15.591	16.892	43,6	25,0
Yuca	2.900	1.206	44.787	3.213	4.166	4.431	3.532	3.351	3.348	3.273	3.506	4.284	3.539	3.321	14,5	(8,3)
Limón Sutil	233	182	3.227	286	428	594	404	368	322	313	233	219	87	86	(63,1)	9,7
Limón dulce	5	5	189	5	13	54	41	27	35	19	16	3	1	0	(100,0)	16,3
Naranja	411	546	11.493	759	914	1.146	1.195	1.641	1.899	2.124	1.582	1.309	364	258	(37,2)	20,5
Papaya	1.301	1.272	19.796	1.165	1.947	2.510	1.606	3.163	3.337	2.288	2.092	1.831	1.220	1.697	30,4	23,4
Mandarina	34	49	1.040	21	44	88	171	248	268	118	54	26	8	0	(100,0)	5,5
Mango	614	912	3.298	1.218	1.355	90	0	0	0	0	0	0	42	288	(53,1)	25,4
Piña	699	423	5.081	391	542	335	121	0	30	576	338	991	1.316	1.541	120,5	32,7
Sacha papa	5	0	184	9	13	13	10	13	9	15	16	16	9	9	100,0	(29,2)
Palto	137	33	371	36	83	74	40	24	24	9	0	10	58	89	(35,0)	32,1
Cocotero	710	676	9.834	790	842	978	969	890	1.076	863	828	718	752	693	(2,4)	2,6
Tomate	17	0	2.613	431	336	202	150	191	164	243	291	235	193	65	281,8	(4,3)
Vid	29	10	839	49	73	95	26	45	130	72	76	46	52	47	62,1	(14,2)
Maní	1	0	1.037	128	40	21	31	178	47	31	34	76	30	0	(100,0)	(40,7)
Pijuayo	1.886	1.707	25.556	2.633	2.538	2.746	2.291	3.410	2.969	2.982	3.065	1.604	1.416	1.316	(30,2)	13,1
Caña Azúcar	6.636	5.207	98.079	9.464	9.223	11.319	9.571	10.061	10.153	9.390	9.350	10.018	8.545	8.673	30,7	13,9
Maíz Amarillo Duro	828	1.367	101.008	2.758	37.196	12.166	881	552	5.242	35.205	16.091	1.500	1.031	1.711	106,6	14,7
Palma Aceitera	13.153	11.040	136.696	13.440	14.780	12.800	12.800	11.856	14.820	15.328	13.950	13.909	12.100	12.000	(8,8)	17,6
Cacao	70	78	1.101	92	121	164	220	231	249	172	183	146	104	88	26,6	73,2
Café	6	3	25.200	132	451	2.194	5.226	7.451	6.420	3.597	979	12	0	0	-	5,0
Soya	0	0	202	42	10	7	8	28	15	9	9	7	1	0	-	(32,6)
Camucamu	0	0	9	0	0	0	0	639	659	0	0	0	0	0	-	14.322,2
Algodón	0	0	10.835	0	0	0	0	0	54	356	1.673	1.239	595	26	+	(63,6)
Tabaco	0	0	5.279	0	63	58	0	108	0	0	0	0	0	48	-	(94,8)
<u>OTROS 2/</u>	<u>164</u>	<u>168</u>	<u>6.565</u>	<u>1.577</u>	<u>2.058</u>	<u>1.408</u>	<u>898</u>	<u>507</u>	<u>330</u>	<u>386</u>	<u>104</u>	<u>79</u>	<u>102</u>	<u>272</u>	<u>65,9</u>	<u>20,7</u>
<u>B. PECUARIO 2/</u>	<u>4.683</u>	<u>5.177</u>	<u>51.260</u>	<u>4.508</u>	<u>4.482</u>	<u>4.163</u>	<u>4.609</u>	<u>4.438</u>	<u>5.572</u>	<u>4.415</u>	<u>4.934</u>	<u>4.775</u>	<u>3.653</u>	<u>5.000</u>	<u>6,8</u>	<u>9,7</u>
<u>B.1. CARNE (T.M.)</u>	<u>1.243</u>	<u>1.405</u>	<u>13.507</u>	<u>1.182</u>	<u>1.176</u>	<u>1.075</u>	<u>1.195</u>	<u>1.154</u>	<u>1.511</u>	<u>1.207</u>	<u>1.311</u>	<u>1.251</u>	<u>884</u>	<u>1.310</u>	<u>5,4</u>	<u>9,5</u>
Aves	781	885	8.301	726	731	625	717	682	1.007	741	833	784	393	821	5,2	8,7
Porcino	179	200	1.977	178	173	170	173	166	190	175	178	168	166	177	(1,3)	7,8
Vacuno	277	309	3.163	273	266	274	298	300	307	284	292	293	319	307	10,9	12,6
Ovino	7	10	65	5	6	5	7	6	7	7	8	6	6	5	(28,7)	21,4
<u>B.2. LECHE</u>	<u>481</u>	<u>454</u>	<u>5.278</u>	<u>481</u>	<u>518</u>	<u>550</u>	<u>543</u>	<u>545</u>	<u>538</u>	<u>514</u>	<u>500</u>	<u>526</u>	<u>544</u>	<u>554</u>	<u>15,2</u>	<u>20,5</u>
<u>B.3. HUEVOS</u>	<u>188</u>	<u>179</u>	<u>2.172</u>	<u>196</u>	<u>186</u>	<u>174</u>	<u>206</u>	<u>185</u>	<u>191</u>	<u>105</u>	<u>198</u>	<u>207</u>	<u>208</u>	<u>217</u>	<u>15,4</u>	<u>4,0</u>

Fuente: Oficina de Información Agraria - San Martín

1/ Preliminar

2/ Valor Bruto de la Producción a precios de 1994

**SAN MARTIN : PRODUCCION DE OTROS CULTIVOS (T.M.) 1/
(VBP y Toneladas métricas)**

	2.000		TOTAL 2.000	2 0 0 1											Var.% 2001/2000	
	Nov.	Dic.		Ene.	Feb.	Mar.	Abr.	May.	Jun.	Jul.	Ago.	Sep.	Oct	Nov	Nov	Ene.-Nov.
Total 2/	164	168	6.565	1.577	2.058	1.408	898	507	330	386	104	79	102	272	65,9	20,7
Anona	2	0	147	2	26	32	19	48	35	34	6	0	0	0	+	37,4
Caimito	142	60	2.786	1.147	1.411	270	11	0	0	4	0	3	29	66	(53,5)	7,9
Chirimoya	10	9	236	38	57	83	40	2	5	0	0	0	9	24	140,0	13,5
Guayabo	5	2	229	56	59	45	18	22	15	10	0	0	0	0	-	(0,9)
Humarí	0	0	199	0	25	111	107	106	15	0	0	0	0	0	-	82,9
Lima	1	0	309	11	40	35	45	26	17	24	17	6	10	7	600,0	(23,0)
Maracuyá	0	4	272	12	10	7	6	2	1	8	4	0	0	0	+	(81,7)
Marañón	10	5	353	80	54	66	40	33	25	26	2	20	19	15	50,0	9,4
Pacae	10	56	5.124	1.733	2.433	2.277	1.079	490	0	0	44	0	7	37	+	59,8
Pomarrosa	17	11	1.578	508	765	99	33	7	0	7	1	1	6	12	(29,4)	(8,3)
Taperiba	2	2	695	5	31	124	172	217	125	84	0	0	0	0	-	9,3
Toronja	3	19	493	7	44	96	59	42	65	81	17	21	15	3	(13,3)	(5,2)
Zapote	0	0	3.303	797	1.030	908	581	31	0	0	0	0	0	0	-	1,3
Cocona	12	10	429	71	68	167	192	77	94	64	28	60	52	48	295,8	119,6
Aguaje	599	682	16.736	3.401	4.379	2.990	2.146	1.641	1.345	1.470	176	168	148	1.363	127,5	19,8
Ciruela	5	5	189	198	236	118	2	0	0	0	0	0	0	7	+	205,4
Pepino	24	6	707	65	54	90	94	42	41	75	55	25	99	8	(66,7)	(7,6)
Ají	1	0	10	3	2	1	0	2	0	0	1	0	0	0	(18,0)	10,8
Apio	0	0	12	0	0	0	1	0	0	0	0	0	0	0	-	(90,4)
Caigua	0	0	48	16	6	21	107	21	15	20	30	30	11	0	-	470,7
Col o repollo	0	4	531	66	45	13	30	25	16	58	61	36	47	8	+	(23,1)
Nabo	0	0	0	0	0	0	0	0	0	0	0	0	0	0	-	-
Rábano	0	0	0	0	0	0	0	0	0	0	0	0	0	0	-	-
Zapallo	21	48	386	29	45	28	23	24	32	99	14	0	0	0	(100,0)	(13,2)

Fuente: Oficina de Información Agraria - San Martín

1/ Preliminar

2/ Valor Bruto de la Producción a precios de 1994

SAN MARTIN: SIEMBRAS DE PRINCIPALES CULTIVOS POR CAMPAÑA 1/
(Hectáreas)

	2000-2001										CAMPAÑA 2000-2001	2001-2002				VAR. %	
	Nov.	Dic.	Ene.	Feb.	Mar.	Abr.	May.	Jun.	Jul.	Ago.		Sep.	Oct	Nov	Nov	Ago.-Nov.	
	3.970	4.695	9.793	27.259	15.620	5.738	6.457	6.915	5.707	129.096		10.909	22.490	8.168	4.418	11,3	(2,0)
A. AGRICOLA																	
Arroz Cáscara	2.723	3.200	3.639	6.438	6.532	3.318	4.226	4.094	3.695	47.201	4.526	4.016	3.155	2.743	0,7	19,7	
Frijol G.S.	5	111	212	564	111	128	420	927	289	3.011	124	314	45	19	280,0	100,8	
Frijol Chiclayo	40	11	280	182	70	404	370	477	266	2.533	183	19	242	199	397,5	35,7	
Plátano	254	315	228	216	227	218	242	221	233	3.105	183	277	249	404	59,1	(7,6)	
Yuca	284	287	322	263	269	273	268	259	253	3.573	333	389	299	288	1,4	(5,1)	
Limón Sutil	4	4	9	8	2	9	10	5	2	66	0	0	2	3	(25,0)	(70,6)	
Limón dulce	1	0	0	0	0	0	0	0	0	3	0	0	0	0	(100,0)	(100,0)	
Naranja	5	3	16	23	6	21	15	4	3	129	0	1	3	6	20,0	(73,7)	
Papaya	69	75	79	78	57	65	60	49	19	719	35	39	99	61	(11,6)	(1,3)	
Mandarina	0	0	0	2	2	3	1	4	0	13	0	0	3	4	+	600,0	
Mango	1	0	0	6	1	5	0	5	1	20	0	1	2	3	200,0	200,0	
Piña	7	10	7	6	3	4	4	2	3	58	0	0	10	15	114,3	31,6	
Sacha papa	1	1	1	9	1	4	2	1	1	24	1	2	1	1	100,0	0,0	
Palto	0	0	0	1	0	1	1	1	0	7	0	0	2	2	+	33,3	
Cocotero	8	1	5	12	0	5	9	1	4	59	0	0	2	0	(100,0)	(90,7)	
Tomate	27	23	19	15	25	25	29	28	29	285	21	21	24	15	(44,3)	(12,5)	
Vid	1	0	0	1	0	2	1	1	0	8	0	1	4	3	200,0	166,7	
Maní	33	21	33	165	43	40	37	76	36	618	27	20	13	17	(48,5)	(54,0)	
Pijuayo	0	0	5	0	0	0	6	0	0	13	0	0	0	0	-	(100,0)	
Caña Azúcar	37	47	36	58	12	46	36	12	4	401	1	1	11	12	(67,6)	(83,3)	
Maíz Amarillo Duro	183	180	3.209	17.406	7.253	672	445	697	723	60.413	5.440	17.303	3.702	164	(10,4)	(10,8)	
Palma Aceitera	0	0	110	96	94	0	0	0	35	335	0	0	0	0	-	-	
Cacao	82	89	78	86	72	65	45	10	5	679	0	4	8	19	(76,7)	(86,5)	
Café	73	157	307	295	359	239	155	17	37	1.915	0	40	204	172	135,6	19,2	
Soya	4	6	9	22	17	10	8	10	6	136	3	7	76	7	75,0	93,8	
Camucamu	0	0	0	0	0	0	0	0	0	0	0	0	0	0	-	-	
Algodón	31	120	1.102	1.133	424	100	30	0	0	2.940	0	0	0	243	683,9	683,9	
Tabaco	50	0	0	83	0	0	0	0	40	232	25	25	0	0	(100,0)	(54,1)	
OTROS	49	37	89	92	41	84	37	14	22	604	7	12	12	18	(63,1)	(74,0)	

Fuente: Oficina de Información Agraria - San Martín

1/ Preliminar

SAN MARTIN: SIEMBRAS DE OTROS CULTIVOS POR CAMPAÑA 1/
(Hectáreas)

	2000-2001										CAMPAÑA 2000-2001	2001-2002				VAR. %	
	Nov.	Dic.	Ene.	Feb.	Mar.	Abr.	May.	Jun.	Jul.	Ago.		Sep.	Oct	Nov	Nov	Ago.-Nov.	
Total	49	37	89	92	41	84	37	14	22	604	7	12	12	18	(63,1)	(74,0)	
Anona	0	0	0	0	0	3	2	0	0	5	0	0	0	0	-	-	
Caimito	0	0	0	1	0	0	0	0	0	1	0	0	0	0	-	-	
Chirimoya	1	0	2	1	0	3	2	0	0	9	0	0	0	0	(100,0)	(100,0)	
Guayabo	0	0	0	0	0	0	0	0	0	11	0	0	0	0	-	(100,0)	
Humarí	0	0	3	20	0	0	0	0	0	27	0	0	0	0	-	(100,0)	
Lima	0	0	0	0	0	10	0	0	0	10	0	0	0	0	-	-	
Maracuyá	0	0	1	0	0	0	0	0	0	1	0	0	0	0	-	-	
Marañón	0	0	0	0	0	0	0	0	0	0	0	0	0	0	-	-	
Pacae	13	26	29	30	19	44	8	0	0	239	0	0	0	10	(23,1)	(88,0)	
Pomarrosa	0	0	0	0	0	0	0	0	0	0	0	0	0	0	-	-	
Taperiba	0	0	0	0	0	7	0	0	0	7	0	0	0	0	-	-	
Toronja	0	0	0	0	0	0	0	0	0	1	0	0	0	0	-	(100,0)	
Zapote	0	0	0	1	0	0	0	0	0	1	0	0	0	0	-	-	
Cocona	4	5	3	2	0	3	0	0	0	29	0	0	0	0	(100,0)	(100,0)	
Aguaje	1	0	0	0	0	0	0	0	0	1	0	0	0	0	(100,0)	(100,0)	
Ciruella	0	0	4	0	0	2	0	0	0	6	0	0	0	0	-	-	
Pepino	15	3	4	9	11	4	8	5	12	84	3	3	6	2	(86,7)	(51,7)	
Ají	1	0	2	0	0	1	1	0	1	9	0	0	0	0	(100,0)	(100,0)	
Apio	3	0	0	0	1	0	0	0	0	4	0	0	0	0	(100,0)	(100,0)	
Caigua	4	0	32	17	1	5	7	3	5	78	2	2	2	2	(50,0)	0,0	
Col o repollo	5	2	7	4	7	2	9	6	5	59	2	7	4	4	(20,0)	(2,9)	
Nabo	0	0	0	0	0	0	0	0	0	0	0	0	0	0	-	-	
Rábano	0	0	0	0	0	0	0	0	0	0	0	0	0	0	-	-	
Zapallo	2	2	3	9	2	0	0	0	0	24	0	0	0	0	(100,0)	(100,0)	

Fuente: Oficina de Información Agraria de San Martín

1/ Preliminar

SAN MARTIN: INDICADORES DEL SECTOR PESCA 2000-2001

(Toneladas métricas)

	2.000		TOTAL 2.000	2 0 0 1											Var.% 2001/2000	
	Nov.	Dic.		Ene.	Feb.	Mar.	Abr.	May.	Jun.	Jul.	Ago.	Sep.	Oct.	Nov.	Nov.	Ene.-Nov.
<u>INGRESO OTROS DPTOS.</u>	<u>106</u>	<u>115</u>	<u>1.779</u>	<u>155</u>	<u>176</u>	<u>166</u>	<u>167</u>	<u>156</u>	<u>142</u>	<u>218</u>	<u>224</u>	<u>236</u>	<u>152</u>	<u>165</u>	<u>55,5</u>	<u>17,7</u>
Fresco	48	49	640	43	63	34	40	51	45	86	123	118	69	64	34,9	24,5
Salpreso	5	5	177	35	41	19	33	13	3	45	34	51	31	49	933,9	105,4
Seco-Salado	54	62	962	77	72	112	94	92	95	88	67	68	52	52	(3,4)	(3,5)
<u>PRODUCCION INTERNA</u>	<u>6</u>	<u>6</u>	<u>96</u>	<u>8</u>	<u>11</u>	<u>8</u>	<u>13</u>	<u>9</u>	<u>10</u>	<u>10</u>	<u>8</u>	<u>9</u>	<u>7</u>	<u>8</u>	<u>23,4</u>	<u>12,4</u>
Fresco	6	6	90	8	11	8	13	9	10	10	8	9	7	8	23,4	21,4
Salpreso	0	0	0	0	0	0	0	0	0	0	0	0	0	0	-	-
Seco-Salado	0	0	7	0	0	0	0	0	0	0	0	0	0	0	-	(100,0)

Fuente: Dirección Regional de Pesquería de San Martín

SAN MARTIN : PRODUCCION DE MADERA ROLLIZA 2000-2001 1/

(Metros cúbicos)

	2.000		TOTAL 2.000	2 0 0 1											Var.% 2001/2000	
	Nov.	Dic.		Ene.	Feb.	Mar.	Abr.	May.	Jun.	Jul.	Ago.	Sep.	Oct	Nov	Nov	Ene.-Nov.
TOTAL	4.857	5.073	49.152	2.582	3.079	1.980	1.617	3.706	2.247	4.654	4.897	6.508	6.148	4.949,02	1,9	(3,9)
Alfaro	0	0	26	0	0	0	0	0	0	0	307	251	321	0	-	3.300,8
Ana Caspi	0	0	0	0	0	0	0	0	0	0	0	0	0	0	-	-
Azúfre	0	0	0	0	21	0	0	0	24	0	0	0	4	0	-	+
Bolaina	0	656	1.262	122	78	73	61	186	46	24	137	0	154	45	+	53,0
Cachimbo	17	0	201	41	5	0	0	0	0	0	0	15	0	0	(100,0)	(69,8)
Canela moena	0	0	0	0	0	0	0	0	0	0	0	0	0	0	-	-
Caoba	299	225	4.786	14	296	82	79	295	83	150	91	1.563	1.086	1.258	321,1	9,6
Capirona	0	0	82	0	0	0	35	0	0	0	6	0	0	0	-	(49,4)
Catahua	0	0	270	0	0	0	0	36	0	6	81	123	116	66	+	58,5
Cedro	30	24	253	8	5	0	6	19	0	17	18	18	17	0	(100,0)	(52,9)
Cedro huasca	141	265	1.793	156	156	206	192	277	316	598	584	421	418	570	305,0	154,8
Chanisa	0	0	0	0	0	0	18	0	0	0	0	0	0	0	-	+
Chontaquiro	197	15	1.174	0	0	0	0	0	0	0	0	0	28	0	(100,0)	(97,6)
Cocobolo	12	56	382	22	66	26	19	0	0	41	39	29	35	0	(100,0)	(14,8)
Copaiba	16	9	83	0	0	0	0	16	0	0	0	18	0	0	(100,0)	(54,3)
Copal	0	0	31	0	0	0	0	0	0	0	0	0	3	0	-	(89,2)
Cumala	33	0	160	38	2	0	0	13	0	0	11	0	0	3	(89,5)	(58,8)
Espintana	0	0	1	0	0	0	0	0	0	0	0	0	0	0	-	(100,0)
Favorita	44	198	449	144	46	30	46	0	95	73	210	85	80	7	(84,6)	225,3
Higuerilla	529	460	5.730	386	433	451	378	594	279	338	272	434	236	337	(36,3)	(21,5)
Horcones	0	0	0	0	0	0	0	0	0	0	0	0	0	0	-	-
Huangana Shiringa	0	0	10	0	0	0	32	14	0	0	0	0	0	0	-	345,4
Huayruro	42	8	331	37	39	0	8	40	0	0	0	0	0	0	(100,0)	(61,8)
Huimba	0	120	779	9	92	174	30	0	70	23	0	191	355	46	+	50,1
Ishpingo	206	240	1.575	120	86	105	49	109	84	66	53	131	313	91	(56,0)	(9,5)
Isullija	0	0	0	0	0	0	0	0	0	0	0	0	0	0	-	-
Leche Caspi	0	0	105	0	0	0	0	0	0	0	0	0	0	0	-	(100,0)
Manchinga	67	0	521	0	48	0	0	0	4	5	5	58	45	12	(82,7)	(66,0)
Marupa	0	0	0	28	28	0	0	14	0	0	0	0	0	0	-	+
Mashonaste	0	0	0	0	0	0	12	40	0	0	0	0	0	0	-	+
Moena	334	336	2.236	112	100	109	191	351	114	200	240	292	316	195	(41,6)	16,8
Palisangre	0	0	0	0	0	0	0	7	0	0	0	0	0	0	-	+
Palto Moena	0	0	0	0	0	0	0	0	0	0	0	0	0	0	-	-
Papelillo Caspi	7	0	206	9	9	0	9	0	50	0	0	17	33	17	145,6	(29,5)
Pashaco	27	80	297	128	81	11	0	73	0	32	70	82	6	0	(100,0)	122,9
Pumaquiro	0	0	0	0	0	0	0	0	0	0	0	0	0	0	-	-
Quillobordón	0	0	0	0	0	0	0	0	0	0	0	0	0	0	-	-
Quina Quina	19	39	60	0	0	0	0	35	50	0	0	17	33	17	(11,7)	638,6
Quinilla	109	122	1.094	0	50	0	5	76	43	0	34	43	111	60	(45,5)	(56,9)
Renaco	5	45	555	0	0	27	0	45	0	44	0	9	20	52	945,1	(61,1)
Riñón de H.	0	0	50	5	5	0	30	25	0	12	0	42	36	37	+	289,0
Sachacasho	0	0	8	0	0	0	0	17	0	0	0	0	0	0	-	105,3
Tornillo	2.471	1.860	23.146	1.078	1.193	477	344	856	736	2.739	2.413	2.033	1.986	1.443	(41,6)	(28,1)
Tulpay	0	9	25	12	12	0	0	0	0	0	0	0	12	0	-	127,9
Vilco	0	0	25	4	18	0	0	0	0	5	13	0	6	0	-	83,7
Otros	251	306	1.446	109	212	209	73	569	253	282	313	635	375	694	175,9	226,6

Fuente: Oficina Regional de Recursos Naturales de San Martín

1/ Preliminar

SAN MARTIN : PRODUCCION DE MADERA ASERRADA 2000-2001 1/

(Metros cúbicos)

	2.000		TOTAL 2.000	2 0 0 1											Var.% 2001/2000	
	Nov.	Dic.		Ene.	Feb.	Mar.	Abr.	May.	Jun.	Jul.	Ago.	Sep.	Oct	Nov	Nov	Ene.-Nov.
TOTAL	2.894	2.683	33.593	1.446	1.645	1.076	863	1.754	1.236	2.404	2.187	3.260	3.082	2.500	(13,6)	(30,6)
Alfaro	0	0	13	0	0	0	0	0	153	0	161	126	167	0	-	4.421,1
Ana Caspi	0	0	0	0	0	0	0	0	0	0	0	0	0	0	-	-
Azúfre	0	0	0	0	11	0	0	0	12	0	0	0	2	0	-	+
Bolaina	0	341	633	47	28	66	32	97	24	12	71	0	80	24	+	64,9
Cachimbo	9	0	116	5	11	0	0	0	0	0	0	8	0	640	7.359,0	472,8
Caoba	590	128	5.295	31	175	28	55	104	0	81	49	728	563	0	(100,0)	(64,9)
Casho caspi	0	0	0	0	0	0	0	0	0	0	0	0	0	0	-	-
Catahua	0	0	186	0	0	0	0	19	0	3	45	64	60	34	+	20,9
Cedro	16	12	242	7	9	0	3	3	7	9	9	2	8	0	(100,0)	(75,2)
Cedro huasca	73	131	1.114	81	82	107	100	144	164	311	29	226	184	296	305,2	75,5
Chamisa	0	0	0	0	0	0	9	0	0	0	0	0	0	0	-	+
Chontaquiro	102	8	728	0	0	0	0	0	0	11	0	0	15	0	(100,0)	(96,5)
Cocobolo	6	29	247	11	34	14	10	0	0	21	20	15	18	0	(100,0)	(33,8)
Congona	0	0	0	0	0	0	0	0	0	0	0	0	0	0	-	-
Copaiba	8	4	85	0	0	0	0	8	0	0	0	9	0	0	(100,0)	(78,0)
Cumala	17	2	84	20	7	0	0	7	0	0	5	0	0	0	(97,1)	(51,7)
Espintana	0	0	7	0	0	0	0	0	0	0	0	0	0	0	-	(100,0)
Favorita	23	103	249	75	24	16	24	0	49	38	109	44	42	4	(84,5)	190,1
Higuerilla	275	239	3.968	201	225	235	196	309	145	176	142	226	123	175	(36,1)	(42,3)
Huangana Shiringa	0	0	5	0	0	0	16	7	0	0	0	0	0	0	-	354,6
Huayruro	28	0	86	19	20	0	4	21	0	0	0	0	0	0	(100,0)	(26,5)
Huimba	0	62	532	5	48	90	16	0	37	12	0	100	185	24	+	9,7
Ishpingo	101	152	1.056	68	45	54	25	37	63	34	28	68	145	47	(53,5)	(32,1)
Isullija	0	0	15	0	0	0	0	0	0	0	0	0	0	0	-	(100,0)
Leche Caspi	0	0	74	9	8	0	0	0	0	0	0	0	0	0	-	(76,0)
Manchinga	35	0	302	0	0	0	0	0	2	2	2	30	24	6	(82,7)	(77,9)
Marupa	0	0	0	15	20	0	0	7	0	0	0	0	0	0	-	+
Mashonaste	0	0	41	0	0	0	6	21	0	0	0	0	0	0	-	(33,3)
Moena	141	167	1.387	58	51	57	99	188	54	103	133	151	162	100	(28,6)	(5,1)
Palisangre	0	0	0	5	0	0	0	3	0	0	0	0	0	0	-	-
Papelillo Caspi	24	0	168	0	0	0	5	0	0	0	0	0	0	0	(100,0)	(97,1)
Pashaco	14	43	204	82	43	6	0	32	0	17	36	43	3	0	(100,0)	62,8
Pumaquiro	0	0	0	0	0	0	0	0	0	0	0	0	0	0	-	-
Quillabordón	0	0	0	0	0	0	0	0	0	0	0	0	0	0	-	-
Quina Quina	10	10	29	0	0	0	0	0	0	0	0	0	0	0	(100,0)	(100,0)
Quinilla	26	14	638	0	28	0	0	0	0	0	0	0	0	0	(100,0)	(95,5)
Renaco	3	23	475	0	0	14	0	24	0	23	0	5	10	27	947,3	(77,1)
Riñón de H.	0	0	9	3	0	0	16	13	0	6	0	22	19	19	+	956,6
Sachacasho	0	0	4	0	0	0	0	9	0	0	0	0	55	0	-	1.417,0
Tarasco	4	0	7	0	7	0	2	0	0	0	0	0	1.054	0	(100,0)	15.945,5
Tornillo	1.325	1.000	14.696	632	622	261	190	430	435	1.399	1.252	1.055	6	775	(41,5)	(48,5)
Tulpay	0	5	13	6	0	0	0	0	0	0	0	0	3	0	-	13,2
Vilco	0	0	13	2	10	3	0	0	0	2	7	0	0	0	-	79,3
Zapote	0	14	30	13	0	7	0	0	0	7	33	0	0	41	+	554,4
Otros	67	194	842	54	137	118	55	272	91	137	54	338	152	287	329,5	161,5

Fuente: Oficina Regional de Recursos Naturales de San Martín

1/ Preliminar

SAN MARTIN: INDICADORES DE LA PRODUCCION INDUSTRIAL 2000-2001

	Nov.	Dic.	TOTAL 2.000	Ene.	Feb.	Mar.	Abr.	May.	2 0 0 1					Nov	Var.% 2001/2000	
									Jun.	Jul.	Ago.	Sep.	Oct		Nov	Ene.-Nov.
Manteca de palma (t.m.)	486	643	10.516	565	778	921	1.136	1.185	943	1.077	1.332	812	1.112	599	23,1	5,9
Aceites de palma (t.m.)	656	654	8.924	665	809	840	827	1.017	730	872	774	637	1.358	1.082	64,9	16,2
Bebidas gaseosas (Miles lts)	45	38	806	25	-	-	-	-	-	-	-	-	-	-	-	(96,7)
Madera aserrada (m3)	2.894	2.683	33.593	1.446	1.645	1.076	863	1.754	1.236	2.404	2.187	3.260	3.082	2.500	(13,6)	(30,6)
Parquet (m3)	21	59	841	41	0	0	18	59	74	-	21	25	106	25	16,8	(52,6)

Fuente: Empresas Industriales seleccionadas

SAN MARTIN : ARRIBOS Y PERNOCTACIONES A LOS ESTABLECIMIENTOS DE HOSPEDAJE DE SAN MARTIN

(Números)

	2.000		TOTAL 2 0 0 0	2 0 0 1											Var.% 2001/2000	
	Nov.	Dic.		Ene.	Feb.	Mar.	Abr.	May.	Jun.	Jul.	Ago.	Sep.	Oct	Nov	Nov	Ene.-Nov.
ARRIBOS	<u>12.164</u>	<u>9.076</u>	<u>146.666</u>	<u>10.255</u>	<u>11.282</u>	<u>10.747</u>	<u>11.018</u>	<u>11.576</u>	<u>13.003</u>	<u>13.554</u>	<u>11.174</u>	<u>9.553</u>	<u>11.945</u>	<u>12.664</u>	<u>4,1</u>	<u>(7,9)</u>
Nacionales	11.999	8.795	143.484	10.042	11.078	10.434	10.814	11.264	12.555	13.098	10.673	9.299	11.691	12.412	3,4	(8,4)
Extranjeros	165	281	3.182	213	204	313	204	312	448	456	501	254	254	252	52,7	17,6
PERNOCTACIONES	<u>18.462</u>	<u>14.135</u>	<u>224.928</u>	<u>15.739</u>	<u>14.663</u>	<u>14.799</u>	<u>15.962</u>	<u>16.999</u>	<u>20.392</u>	<u>19.204</u>	<u>18.792</u>	<u>16.426</u>	<u>19.323</u>	<u>18.679</u>	<u>1,2</u>	<u>(9,4)</u>
Nacionales	17.952	13.532	217.477	15.224	14.232	14.093	15.516	16.346	19.329	17.812	17.374	15.863	18.579	18.015	0,4	(10,6)
Extranjeros	510	603	7.451	515	431	706	446	653	1.063	1.392	1.418	563	744	664	30,2	25,5

Fuente: Dirección Regional de Turismo de San Martín

SAN MARTIN: IMPORTACIONES FOB POR LA ADUANA DE TARAPOTO 1999-2000

(Miles de U.S. Dólares)

	2.000		TOTAL 2.000	2 0 0 1												Var.% 2001/2000	
	Nov.	Dic.		Ene.	Feb.	Mar.	Abr.	May.	Jun.	Jul.	Ago.	Sep.	Oct	Nov	Nov	Ene.-Nov.	
TOTAL IMPORTACIONES	<u>0</u>	<u>0</u>	796	<u>0</u>	<u>0</u>	<u>0</u>	<u>0</u>	<u>0</u>	<u>0</u>	<u>0</u>	<u>0</u>	<u>0</u>	<u>0</u>	<u>0</u>	<u>0</u>	-	(100,0)
Bienes de Consumo	<u>0</u>	<u>0</u>	<u>0</u>	<u>0</u>	<u>0</u>	<u>0</u>	<u>0</u>	<u>0</u>	<u>0</u>	<u>0</u>	<u>0</u>	<u>0</u>	<u>0</u>	<u>0</u>	<u>0</u>	-	-
Bienes no duraderos	0	0	0	0	0	0	0	0	0	0	0	0	0	0	0	-	-
Bienes duraderos	0	0	0	0	0	0	0	0	0	0	0	0	0	0	0	-	-
Materias primas e insumos	<u>0</u>	<u>0</u>	<u>1</u>	<u>0</u>	<u>0</u>	<u>0</u>	<u>0</u>	<u>0</u>	<u>0</u>	<u>0</u>	<u>0</u>	<u>0</u>	<u>0</u>	<u>0</u>	<u>0</u>	-	(100,0)
Combustibles-lubricantes	0	0	0	0	0	0	0	0	0	0	0	0	0	0	0	-	-
Materias para agricultura	0	0	0	0	0	0	0	0	0	0	0	0	0	0	0	-	-
Materias para industria	0	0	1	0	0	0	0	0	0	0	0	0	0	0	0	-	-
Bienes de Capital	<u>0</u>	<u>0</u>	795	<u>0</u>	<u>0</u>	<u>0</u>	<u>0</u>	<u>0</u>	<u>0</u>	<u>0</u>	<u>0</u>	<u>0</u>	<u>0</u>	<u>0</u>	<u>0</u>	-	(100,0)
Materiales de construcción	0	0	12	0	0	0	0	0	0	0	0	0	0	0	0	-	-
Bienes para la agricultura	0	0	131	0	0	0	0	0	0	0	0	0	0	0	0	-	-
Bienes para la industria	0	0	651	0	0	0	0	0	0	0	0	0	0	0	0	-	-
Equipos de transporte	0	0	1	0	0	0	0	0	0	0	0	0	0	0	0	-	-

Fuente: Aduana de Tarapoto

SAN MARTIN: RECAUDACION TRIBUTARIA 1999-2000

(Miles de nuevos soles)

	2.000		TOTAL 2.000	2 0 0 1												Var.% 2001/2000	
	Nov.	Dic.		Ene.	Feb.	Mar.	Abr.	May.	Jun.	Jul.	Ago.	Sep.	Oct	Nov	Nov	Ene.-Nov.	
<u>TOTAL RECAUDACION</u>	<u>2.404</u>	<u>2.165</u>	<u>30.572</u>	<u>2.650</u>	<u>2.688</u>	<u>2.449</u>	<u>2.945</u>	<u>2.496</u>	<u>2.231</u>	<u>2.361</u>	<u>2.447</u>	<u>2.378</u>	<u>2.778</u>	<u>2.353</u>	<u>(2,1)</u>	<u>(2,2)</u>	
<u>Ingresos Tributarios</u>	<u>2.378</u>	<u>2.123</u>	<u>29.301</u>	<u>2.625</u>	<u>2.640</u>	<u>2.404</u>	<u>2.924</u>	<u>2.458</u>	<u>2.189</u>	<u>2.319</u>	<u>2.403</u>	<u>2.358</u>	<u>2.750</u>	<u>2.324</u>	<u>(2,3)</u>	<u>0,8</u>	
Imp. a la Renta	1.411	1.391	18.679	1.575	1.561	1.420	1.764	1.378	1.398	1.383	1.412	1.362	1.501	1.486	5,3	(6,1)	
Imp. a las importaciones	3	30	219	12	4	10	8	55	14	20	11	5	16	6	100,0	(14,8)	
Imp. General a las Ventas	638	398	6.018	640	566	555	686	626	423	519	579	626	425	447	(29,9)	8,4	
Imp. Select. al Consumo	15	20	220	8	9	13	1	1	0	4	18	5	3	9	(40,0)	(64,5)	
Otros ingresos tributarios	311	284	4.165	390	500	406	465	398	354	393	383	360	805	376	20,9	24,5	
<u>Ingresos No Tributarios</u>	<u>26</u>	<u>42</u>	<u>1.271</u>	<u>25</u>	<u>48</u>	<u>45</u>	<u>21</u>	<u>38</u>	<u>42</u>	<u>42</u>	<u>44</u>	<u>20</u>	<u>28</u>	<u>29</u>	<u>11,5</u>	<u>(68,9)</u>	

Fuente: SUNAT, SUNAD.

SAN MARTIN: SALDOS DE DEPOSITOS DEL SISTEMA FINANCIERO POR ENTIDAD 2000-2001

(Miles de Nuevos Soles)

	2.000		2 0 0 1											Var %	
	Nov.	Dic.	Ene.	Feb.	Mar.	Abr.	May.	Jun.	Jul.	Ago.	Sep.	Oct	Nov	Mes	Annual
TOTAL SISTEMA FINANCIERO	<u>136.408</u>	<u>137.357</u>	<u>125.077</u>	<u>127.884</u>	<u>126.567</u>	<u>130.858</u>	<u>132.995</u>	<u>129.854</u>	<u>129.504</u>	<u>133.117</u>	<u>138.660</u>	<u>135.579</u>	<u>135.925</u>	<u>0,3</u>	<u>(0,4)</u>
A. EMPR. BANCARIAS	<u>114.470</u>	<u>114.612</u>	<u>106.959</u>	<u>109.607</u>	<u>107.567</u>	<u>111.443</u>	<u>112.020</u>	<u>108.621</u>	<u>106.623</u>	<u>108.817</u>	<u>112.526</u>	<u>108.189</u>	<u>107.680</u>	<u>(0,5)</u>	<u>(5,9)</u>
Continental	69.670	69.056	68.180	65.799	65.346	67.497	67.184	65.293	60.633	62.223	65.310	62.379	58.928	(5,5)	(15,4)
Crédito	37.355	37.161	35.460	40.577	38.985	40.473	41.557	40.157	42.827	43.182	42.874	41.371	43.900	6,1	17,5
Interbank	7.031	7.097	2.850	2.745	2.699	2.666	2.524	2.446	2.415	2.674	3.735	3.836	4.243	10,6	(39,7)
Trabajo	413	1.298	468	487	537	807	755	725	748	738	607	603	610	1,1	47,7
B. EMPR. NO BANCARIAS	<u>21.939</u>	<u>22.745</u>	<u>18.118</u>	<u>18.276</u>	<u>18.980</u>	<u>19.394</u>	<u>20.975</u>	<u>21.233</u>	<u>22.881</u>	<u>24.300</u>	<u>26.134</u>	<u>27.390</u>	<u>28.244</u>	<u>3,1</u>	<u>28,7</u>
C.R.A.C. San Martín	21.278	22.095	17.488	17.390	17.905	18.153	19.726	19.876	21.524	22.877	24.614	25.592	26.446	3,3	24,3
C.M.A.C. Paita	661	650	630	886	1.075	1.241	1.249	1.357	1.357	1.423	1.520	1.799	1.799	(0,0)	172,3
C. BANCO DE LA NACION	-	-	-	1	21	21	0	0	0	0	0	0	0	-	-

Fuente: Instituciones Financieras

SAN MARTIN: SALDO DE DEPOSITOS DEL SISTEMA FINANCIERO SEGÚN MODALIDAD 2000-2001
(Miles de Nuevos Soles)

	2.000		2 0 0 1											Var %	
	Nov.	Dic.	Ene.	Feb.	Mar.	Abr.	May.	Jun.	Jul.	Ago.	Sep	Oct	Nov	Mes	Anual
TOTAL DEPOSITOS	<u>136.408</u>	<u>137.357</u>	<u>125.077</u>	<u>127.884</u>	<u>126.567</u>	<u>130.858</u>	<u>132.995</u>	<u>129.854</u>	<u>129.504</u>	<u>133.117</u>	<u>138.660</u>	<u>135.579</u>	<u>135.925</u>	0,3	(0,4)
A. DEPOSITOS A LA VISTA	<u>22.914</u>	<u>22.899</u>	<u>20.730</u>	<u>22.932</u>	<u>19.681</u>	<u>20.878</u>	<u>23.046</u>	<u>22.176</u>	<u>22.169</u>	<u>24.471</u>	<u>27.265</u>	<u>21.439</u>	<u>20.821</u>	(2,9)	(9,1)
Empresas Bancarias	22.512	22.584	18.842	20.834	17.761	19.075	21.086	20.352	19.992	22.891	26.171	20.345	19.958	(1,9)	(11,3)
Empresas No Bancarias	402	315	1.888	2.098	1.920	1.782	1.960	1.824	2.177	1.580	1.095	1.095	863	(21,2)	114,5
Banco de la Nación	-	-	-	-	-	21	0	0	0	0	0	0	0	=	=
B. DEPOSITOS DE AHORRO	<u>54.673</u>	<u>53.575</u>	<u>49.124</u>	<u>48.450</u>	<u>50.290</u>	<u>52.273</u>	<u>50.031</u>	<u>50.145</u>	<u>50.340</u>	<u>51.103</u>	<u>50.660</u>	<u>51.556</u>	<u>52.568</u>	2,0	(3,9)
Empresas Bancarias	46.328	44.925	43.404	42.710	44.052	46.063	43.417	43.543	43.011	43.119	41.912	42.543	43.048	1,2	(7,1)
Empresas No Bancarias	8.345	8.651	5.720	5.740	6.238	6.210	6.614	6.602	7.329	7.984	8.749	9.013	9.520	5,6	14,1
C. DEPOSITOS A PLAZO	<u>58.821</u>	<u>60.883</u>	<u>55.222</u>	<u>56.502</u>	<u>56.597</u>	<u>57.707</u>	<u>59.918</u>	<u>57.533</u>	<u>56.995</u>	<u>57.543</u>	<u>60.735</u>	<u>62.584</u>	<u>62.536</u>	(0,1)	6,3
Empresas Bancarias	45.630	47.104	44.713	46.064	45.775	46.305	47.518	44.726	43.619	42.807	44.444	45.302	44.674	(1,4)	(2,1)
Empresas No Bancarias	13.191	13.779	10.509	10.438	10.821	11.402	12.400	12.807	13.376	14.736	16.291	17.282	17.862	3,4	35,4

Fuente: Instituciones Financieras

SAN MARTIN: SALDOS DE DEPOSITOS DEL SISTEMA FINANCIERO SEGÚN MONEDA 2000-2001

(Miles de Nuevos Soles)

	2.000		2 0 0 1										Var %		
	Nov.	Dic.	Ene.	Feb.	Mar.	Abr.	May.	Jun.	Jul.	Ago.	Sep	Oct	Nov	Mes	Anual
TOTAL DEPOSITOS	<u>136.408</u>	<u>137.357</u>	<u>125.077</u>	<u>127.884</u>	<u>126.567</u>	<u>130.858</u>	<u>132.995</u>	<u>129.854</u>	<u>129.504</u>	<u>133.117</u>	<u>138.660</u>	<u>135.579</u>	<u>135.925</u>	<u>0,3</u>	<u>(0,4)</u>
A. MONEDA NACIONAL	<u>58.382</u>	<u>58.804</u>	<u>52.338</u>	<u>52.257</u>	<u>54.396</u>	<u>56.369</u>	<u>57.059</u>	<u>56.461</u>	<u>56.006</u>	<u>58.215</u>	<u>63.794</u>	<u>57.906</u>	<u>59.580</u>	<u>2,9</u>	<u>2,1</u>
Depósitos Vista	19.082	19.756	17.516	17.158	16.466	17.566	19.569	18.374	17.844	19.168	22.986	15.999	16.666	4,2	(12,7)
Depósitos de Ahorro	26.090	25.201	22.529	22.773	25.038	26.062	24.213	24.126	24.570	24.533	25.266	25.626	26.149	2,0	0,2
Depósitos a Plazo	13.210	13.847	12.294	12.325	12.892	12.741	13.277	13.961	13.592	14.514	15.542	16.280	16.765	3,0	26,9
B. MONEDA EXTRANJERA	<u>78.026</u>	<u>78.553</u>	<u>72.739</u>	<u>75.628</u>	<u>72.172</u>	<u>74.489</u>	<u>75.936</u>	<u>73.393</u>	<u>73.498</u>	<u>74.902</u>	<u>74.866</u>	<u>77.674</u>	<u>76.345</u>	<u>(1,7)</u>	<u>(2,2)</u>
Depósitos Vista	3.832	3.143	3.214	5.774	3.215	3.312	3.476	3.802	4.325	5.302	4.279	5.440	4.155	(23,6)	8,4
Depósitos de Ahorro	28.583	28.375	26.595	25.677	25.252	26.211	25.819	26.019	25.770	26.570	25.394	25.930	26.419	1,9	(7,6)
Depósitos a Plazo	45.612	47.036	42.929	44.177	43.705	44.966	46.641	43.572	43.403	43.030	45.193	46.303	45.771	(1,2)	0,3

Fuente: Instituciones Financieras

SAN MARTIN: SALDOS DE COLOCACIONES TOTALES DEL SISTEMA FINANCIERO DE 2000-2001

(Miles de Nuevos Soles)

	2.000		2 0 0 1											Var %	
	Nov.	Dic.	Ene.	Feb.	Mar.	Abr.	May.	Jun.	Jul.	Ago.	Sep	Oct	Nov	Mes	Anual
TOTAL SISTEMA FINANCIERO	<u>143.788</u>	<u>143.032</u>	<u>148.215</u>	<u>143.611</u>	<u>144.867</u>	<u>144.036</u>	<u>147.156</u>	<u>145.369</u>	<u>142.602</u>	<u>144.985</u>	<u>147.067</u>	<u>150.382</u>	<u>149.412</u>	<u>(0,6)</u>	<u>3,9</u>
A. EMPRESAS BANCARIAS	<u>103.654</u>	<u>102.391</u>	<u>103.777</u>	<u>102.964</u>	<u>103.816</u>	<u>103.317</u>	<u>107.225</u>	<u>106.172</u>	<u>103.939</u>	<u>105.955</u>	<u>104.951</u>	<u>107.158</u>	<u>105.809</u>	<u>(1,3)</u>	<u>2,1</u>
Continental	51.023	49.124	49.120	49.477	49.366	49.176	51.368	50.990	48.328	49.747	49.357	49.487	46.965	(5,1)	(8,0)
Crédito	9.786	9.157	9.680	9.683	10.477	10.424	10.501	10.511	10.473	10.876	10.602	12.088	11.895	(1,6)	21,5
Interbank	33.565	34.417	35.811	34.526	34.656	34.501	34.660	33.909	34.110	34.207	33.840	34.263	35.324	3,1	5,2
Banco del Trabajo	9.280	9.692	9.166	9.278	9.317	9.216	10.696	10.762	11.028	11.125	11.151	11.321	11.626	2,7	25,3
B. EMPRESAS NO BANCARIAS	<u>40.134</u>	<u>40.641</u>	<u>44.438</u>	<u>40.648</u>	<u>41.051</u>	<u>40.719</u>	<u>39.931</u>	<u>39.198</u>	<u>38.663</u>	<u>39.030</u>	<u>42.115</u>	<u>43.225</u>	<u>43.604</u>	<u>0,9</u>	<u>8,6</u>
C.R.A.C. San Martín	36.485	36.946	40.732	36.722	36.786	36.453	35.417	34.471	33.937	33.417	35.616	36.194	36.573	1,0	0,2
C.M.A.C. Paita	3.649	3.695	3.706	3.926	4.265	4.266	4.514	4.727	4.726	5.613	6.499	7.031	7.031	0,0	92,7
C. BANCO DE LA NACION	<u>0</u>	<u>0</u>	<u>0</u>	<u>0</u>	<u>0</u>	<u>0</u>	<u>0</u>	<u>0</u>	<u>0</u>	<u>0</u>	<u>0</u>	<u>0</u>	<u>0</u>	<u>-</u>	<u>-</u>
TOTAL SISTEMA FINANCIERO	<u>143.788</u>	<u>143.032</u>	<u>148.215</u>	<u>143.611</u>	<u>144.867</u>	<u>144.036</u>	<u>147.156</u>	<u>145.369</u>	<u>142.602</u>	<u>144.985</u>	<u>147.067</u>	<u>150.382</u>	<u>149.412</u>	<u>(0,6)</u>	<u>3,9</u>
Moneda Nacional	93.252	92.925	96.051	94.412	96.397	95.933	98.198	98.203	98.090	98.850	99.827	103.275	105.387	2,0	13,0
Moneda Extranjera	50.537	50.106	52.164	49.200	48.470	48.103	48.958	47.166	44.512	46.135	47.240	47.108	44.025	(6,5)	(12,9)

Fuente: Instituciones Financieras

SAN MARTIN : RATIO DE CARTERA PESADA DEL SISTEMA FINANCIERO DE 2000-2001

	2.000		2 0 0 1										
	Nov.	Dic.	Ene.	Feb.	Mar.	Abr.	May.	Jun.	Jul	Ago	Sep	Oct	Nov
Sistema Bancario	<u>14,2</u>	<u>13,7</u>	<u>13,9</u>	<u>13,7</u>	<u>13,0</u>	<u>13,5</u>	<u>12,3</u>	<u>11,6</u>	<u>11,2</u>	<u>11,4</u>	<u>11,4</u>	<u>11,1</u>	<u>11,0</u>
Empresas Bancarias	<u>13,4</u>	<u>13,1</u>	<u>13,4</u>	<u>13,2</u>	<u>12,0</u>	<u>11,6</u>	<u>10,4</u>	<u>10,1</u>	<u>10,4</u>	<u>10,4</u>	<u>10,6</u>	<u>10,4</u>	<u>9,4</u>
Continental	7,4	6,3	6,6	6,3	6,3	6,7	6,1	5,8	6,5	6,5	6,5	6,4	4,7
Crédito	41,8	43,9	42,1	41,2	29,3	24,5	18,8	17,3	16,3	18,0	20,9	18,9	16,4
Interbank	17,8	17,7	18,1	18,3	17,7	17,3	17,0	17,0	16,9	16,7	16,7	16,4	15,8
Trabajo	0,9	2,2	1,1	1,9	1,9	2,0	1,7	1,5	1,5	1,5	0,7	0,7	1,4
Empresas no Bancarias	<u>16,1</u>	<u>13,1</u>	<u>14,9</u>	<u>14,8</u>	<u>15,1</u>	<u>18,3</u>	<u>17,4</u>	<u>15,6</u>	<u>13,3</u>	<u>14,1</u>	<u>13,1</u>	<u>13,0</u>	<u>15,1</u>
C.R.A.C. San Martín	17,2	16,2	15,5	15,5	15,9	19,7	18,9	17,0	14,4	15,6	14,7	14,5	16,9
C.M.A.C. Paita	5,4	5,6	6,8	7,0	6,9	6,6	5,9	5,4	5,4	4,9	4,8	5,4	5,4

Fuente: Instituciones Financieras