

PRESENTACIÓN

Durante octubre, el Índice General de Precios al Consumidor de la ciudad de Moyobamba registró una tenue variación (-0,04 por ciento), con lo cual la inflación acumulada permaneció en 2,0 por ciento y la anual, en 2,8 por ciento, debido a que el incremento de precios en Vestido y Calzado, Cuidado y Conservación de la Salud y Otros Bienes y Servicios; fue anulado por disminuciones en Alimentos y Bebidas y Alquiler de Vivienda, los cuales, junto con otros tres grupos, explican el 84,5 por ciento de la canasta familiar.

El promedio del tipo de cambio venta en el mercado bancario bajó de S/. 3,49 a S/. 3,46 por dólar, lo que significó una disminución mensual de 0,8 por ciento, con este resultado se registró una apreciación de 1,6 por ciento, por el diferencial entre la inflación interna (0,04 por ciento) y externa (-0,7 por ciento).

La producción sectorial del mes de octubre del 2001, comparada con la de igual mes del año anterior registró el siguiente comportamiento: el sector agropecuario se contrajo en 11,0 por ciento a causa de la disminución, tanto del producto agrícola (-8,0 por ciento) como pecuario (-24,0 por ciento). También decreció la actividad manufacturera de aserrado de madera (-3,3 por ciento), así como la actividad turística como lo demuestra el comportamiento de los arribos (-5,6 por ciento) pese al aumento de las pernoctaciones (3,2 por ciento). En cambio, se registró una evolución positiva en la pesca (23,0 por ciento), y los rubros industriales de manteca (7,9 por ciento) y aceite de palma (54,9 por ciento).

El comportamiento de la producción acumulada, comparada con la de igual período anterior, continúa mostrando la tendencia de meses anteriores. En octubre fue positiva la evolución del sector agropecuario (1,2 por ciento), impulsado tanto por el mayor producto agrícola (0,3 por ciento), como pecuario (10,0 por ciento); también evolucionó positivamente el sector pesca (16,1 por ciento), y los rubros industriales de aceite (12,0 por ciento) y manteca de palma (5,0 por ciento). En cambio, la transformación forestal continúa mostrando una tendencia negativa, tanto en madera aserrada (-32,3 por ciento), como parquet (-54,5 por ciento); al igual que la actividad turística, como puede deducirse de la variación del número de arribos (-9,0 por ciento) y pernoctaciones (-10,4 por ciento).

La Aduana de Tarapoto por décimo mes consecutivo no registró operaciones de comercio exterior, debido a que los residentes se acogen al D.S. 015-94-EF que permite el ingreso de productos por el Puerto de Iquitos, Puerto y Aeropuerto del Callao y, por el Puerto de Paita hacia la zona de aplicación del Convenio de Cooperación Aduanera Peruano - Colombiano.

En San Martín, durante octubre se recaudaron S/. 2,78 millones, que representan un incremento de S/. 0,37 millones con relación a la del mismo mes del año anterior (14,4 por ciento, en términos reales). La mejora se debió al mayor recaudo de impuesto a la renta y otros ingresos tributarios, compensando los menores ingresos del impuesto general a las ventas e impuesto selectivo al consumo. La recaudación acumulada hasta octubre sumó S/. 25,42 millones, menor en S/. 0,58 millones comparada con similar período del año anterior (-4,5 por ciento en términos reales) por menores ingresos por impuesto a la renta e ingresos no tributarios, principalmente.

Al 31 de octubre, las colocaciones del Sistema financiero de San Martín registraron un saldo de S/. 149,5 millones, habiéndose incrementado en S/. 2,4 millones (1,6 por ciento) respecto a setiembre, y en S/. 7,4 millones (5,2 por ciento) con respecto a octubre del año anterior, continuando una leve tendencia creciente observada desde el mes de julio. Los depósitos por su parte, totalizaron S/. 135,3 millones y disminuyeron en S/. 3,3 millones (-2,4 por ciento) respecto al mes anterior; sin embargo mayor respecto a octubre del 2000 (0,8 por ciento en términos reales). El coeficiente de cartera pesada fue de 11,4 por ciento menor al registrado en octubre del año anterior que fue de 13,6 por ciento. Los créditos vencidos y en cobranza judicial sumaron S/. 17,1 millones presentando un porcentaje de morosidad de 9,1 por ciento en moneda nacional y 16,7 por ciento en moneda extranjera.

En octubre, la tasa de interés interbancaria fue de 4,5 por ciento en moneda nacional y en moneda extranjera de 3,3 por ciento, en ambos casos, inferior al promedio del mes anterior. La tasa de interés preferencial promedio para descuentos a 90 días volvió a descender, esta vez a 16,5 por ciento en moneda nacional, lo mismo en moneda extranjera bajó de 10,2 a 9,9 por ciento. La tasa activa en moneda nacional (TAMN) bajó de 24,7 por ciento a 23,5 por ciento. De igual forma, la tasa activa en moneda extranjera (TAMEX) bajó de 12,0 por ciento a 11,9 por ciento. En cuanto a la tasa pasiva también continuó descendiendo, de 6,7 a 6,3 por ciento en moneda nacional y de 3,2 a 2,8 por ciento, en moneda extranjera.

I. INFLACIÓN Y TIPO DE CAMBIO.

1. Inflación.

En la ciudad de Moyobamba, durante octubre, el Índice General de Precios al Consumidor registró una variación casi imperceptible (-0,04 por ciento), con lo cual la inflación acumulada permaneció en 2,0 por ciento y la de los últimos 12 meses en 2,8 por ciento. Este comportamiento se debió a que el incremento registrado en los grupos “Vestido y Calzado”, Cuidado y Conservación de la salud” y “Otros Bienes y Servicios” que explican el 15,5 por ciento de la canasta familiar, fue anulado por disminuciones en “Alimentos y Bebidas”, “Alquiler de Vivienda” y otros 3 grupos, que explican el otro 84,5 por ciento de la canasta.

Las mayores variaciones mensuales fueron negativas y se dieron en los subgrupos: tubérculos y raíces, leguminosas y derivados; leche, queso y huevos; energía eléctrica; gastos por hospitalización y similares; entre otros. En cuanto a las mayores variaciones positivas, se dieron en los sub grupos: bebidas no alcohólicas; pan y cereales; servicio doméstico; servicios médicos y similares; así como equipos para transporte personal, entre otros.

MOYOBAMBA: TASA DE INFLACIÓN MENSUAL Y ACUMULADA (Variación porcentual)

	Oct. 2000	Oct. 2001	Ene.-Oct. 2000	Ene.-Oct. 2001
Índice General	0,2	0,0	3,6	2,0
Alimentos y Bebidas	0,0	0,0	3,8	0,5
Vestido y Calzado	0,8	0,7	5,9	5,4
Alq. Viv. Comb. Ele.	0,1	-0,4	0,4	4,5
Mueb. Ens. Y Man.	0,8	-0,3	3,4	1,8
Cuid. Consv. Salud	0,1	0,8	7,5	4,8
Transp. Y Comunc.	0,4	-0,9	1,7	-0,3
Esparc. Div. Serv.	0,0	-0,1	8,6	3,4
Otros Bs. Y Ss.	0,3	1,0	4,2	4,4

Fuente: Oficina Departamental de Estadística e Informática Moyobamba

1. Tipo de Cambio

En octubre el promedio del tipo de cambio venta en el mercado bancario bajó de S/. 3,49 a S/. 3,46 por dólar, lo que significó una disminución mensual de 0,8 por ciento, con este resultado se registró una apreciación de 1,6 por ciento, por el diferencial entre la inflación interna (0,04 por ciento) y externa (-0,7 por ciento). Con ello, el tipo de cambio real se redujo 3,9 por ciento, respecto a octubre del 2000 y 4,4 por ciento respecto a diciembre.

TIPO DE CAMBIO Y DEVALUACION

	Tipo Cambio Nominal 1/				Índice del Tipo de Cambio Real Var.% Mens.	
	Compra	Venta	Var.% Mens.	Var.% 12 Meses	Bilateral 2/	Multilateral 3/
1999	3,378	3,384		15,5		
2000	3,487	3,490		3,11		
Octubre	3,499	3,502	0,4	0,8	0,5	-0,4
2001	3,524	3,527		1,1		
Enero	3,521	3,524	0,1	0,6	0,5	0,7
Febrero	3,527	3,530	0,2	2,1	0,3	-0,5
Marzo	3,519	3,521	-0,3	2,2	-0,5	-1,7
Abril	3,557	3,560	1,1	2,3	1,9	0,8
Mayo	3,598	3,602	1,2	2,8	1,6	0,9
Junio	3,529	3,533	-1,9	1,3	-1,7	-2,6
Julio	3,502	3,505	-0,8	0,7	-1,2	-1,5
Agosto	3,490	3,493	-0,3	0,4	0,0	1,3
Setiembre	3,489	3,491	-0,1	0,1	0,3	0,1
Octubre	3,459	3,461	-0,9	-1,2	-1,2	-1,6

1/ Corresponde al Tipo de Cambio Promedio de la S.B.S.

2/ Considera el índice de precios de los Estados Unidos de América. Mide el grado de depreciación real (base 1994 =100)

3/ Considera los índices de nuestros 20 principales socios comerciales. Mide el grado de depreciación real (base 1994 =100)

II. PRODUCCIÓN SECTORIAL.

1. Producción Agropecuaria.

En **San Martín**, durante octubre hubo un acentuado verano que causó algunas distorsiones fisiológicas en cultivos como el maíz amarillo y el arroz, en la zona del Huallaga Central; no obstante, la infraestructura de riego existente permitió disponer del suficiente recurso hídrico en todo el departamento. Asimismo, el verano permitió el mejor estado de las carreteras, facilitando el acceso a los centros de producción.

El Valor Bruto de Producción Agropecuaria (a precios de 1994) se contrajo 11,0 por ciento con respecto a octubre del año anterior, debido tanto al menor producto agrícola (-8,0 por ciento), como pecuario (-24,0 por ciento). En la parte agrícola contribuyeron a este resultado la menor producción de plátano, palma aceitera y maíz amarillo duro, entre los que aportan mayor volumen; además de otros, entre los que destacan yuca, café, algodón, y pijuayo. Cabe indicar que las cosechas de café finalizaron en setiembre. Las disminuciones referidas, fueron contrarrestadas principalmente por la mayor producción de arroz y caña de azúcar. El arroz encuentra una demanda insatisfecha en esta época del año, debido a que otras zonas productoras de los departamentos de Lambayeque, Piura y La Libertad, han finalizado su período de cosechas. En cuanto a la variación del subsector pecuario, se debió a la menor producción de carne (-31,5 por ciento) que afectó a casi todas las especies, excepto vacunos; pese al aumento registrado en leche (11,6 por ciento) y huevos (21,1 por ciento).

El PBI agropecuario acumulado en los diez meses superó en 1,2 por ciento a similar indicador del año anterior, al lograrse mayor producción agrícola (0,3 por ciento) y pecuaria (10,0 por ciento). La mayor producción agrícola se sustentó en el crecimiento logrado en arroz (14,1 por ciento), maíz (14,0 por ciento), caña de azúcar (4,7 por ciento) y plátano (0,3 por ciento), entre los principales; en cambio las disminuciones más importantes se dieron en yuca (-10,1 por ciento) y pijuayo (-25,4 por ciento). En el subsector pecuario la variación acumulada se debió al crecimiento de la producción de carne (10,0 por ciento), leche (21,1 por ciento) y huevos (2,8 por ciento).

En cuanto a las siembras, se instalaron 8 168 Has, superficie menor en 16,6 por ciento a la sembrada en octubre del año anterior, al haberse sembrado menos plátano, yuca, y maíz amarillo duro, entre los de mayor importancia regional; cabe indicar que esto se atribuye a la menor disponibilidad de agua en tierras de secano, ya que las zonas bajo riego permitieron una mayor siembra de arroz, café y soya. La importancia de los dos últimos cultivos radica en que vienen sustituyendo gradualmente a los cultivos ilícitos. En lo que va de la campaña (2001-2002) se han sembrado 41 567 Has., superficie menor en 3,2 por ciento al avance de siembras de la campaña pasada, por disminuciones en plátano, yuca, y maíz amarillo. La mayor superficie sembrada corresponde a maíz (63,6 por ciento) y arroz (28,1 por ciento). El área sembrada de arroz aumentó en 25,3 por ciento.

En el departamento de San Martín, la actividad agropecuaria se encuentra en fase de crecimiento debido a que la aptitud de sus suelos está fomentando la colonización con fines agrícolas. Este factor permite que en este departamento se esté incrementando la frontera agrícola y que la actividad tenga acceso a financiamiento no sólo a través de PROMINAGRO y Organizaciones no Gubernamentales sino del sistema financiero formal, lo que no sucede en otros departamentos de la selva como Loreto y Ucayali.

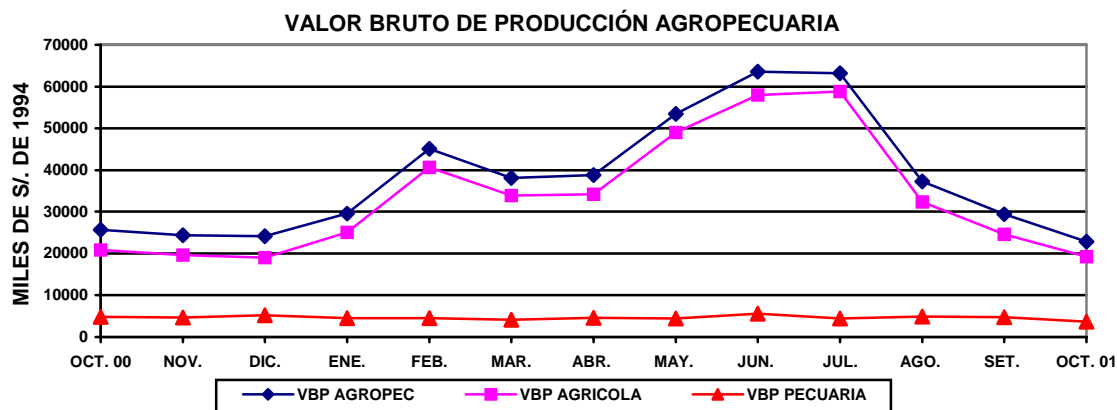

SAN MARTIN: PRODUCCIÓN AGRÍCOLA DE PRINCIPALES CULTIVOS

	PRODUCCIÓN (TM)				SIEMBRAS (HA)			
	Oct. 2000	Oct. 2001	Ene.-Oct. 2000	Ene.-Oct. 2001	Oct. 2000	Oct. 2001	Ago.-Oct. 2000-2001	Ago.-Oct. 2001-2002
TOTAL	63 650	65 161	904 490	963 504	9 796	8 168	42 943	41 567
Arroz	15370	24 633	252 840	288 370	2 348	3 155	9 336	11 697
Frijol g. Seco	602	253	3 260	2 933	7	45	245	483
Frijol chichayo	54	148	1 953	2 426	350	242	434	444
Plátano	13 559	11 691	160 090	160 576	374	249	951	709
Yuca	3 593	3 539	40 681	36 557	331	299	1 096	1 021
Limón sutil	133	80	2 812	2 934	9	2	13	2
Limón dulce	13	1	179	177	0	0	2	0
Naranja	456	304	10 537	11 927	17	3	34	4
Papaya	1 112	902	17 223	17 842	64	99	168	173
Mandarina	12	8	957	939	0	3	1	3
Mango	10	53	1 772	2 479	0	2	1	3
Piña	970	1 009	3 959	3 813	7	10	12	10
Sachapapa	12	9	179	106	1	1	4	4
Palto	94	61	201	306	2	2	3	2
Cocotero	742	587	8 448	7 500	5	2	14	2
Tomate	294	193	2 596	2 503	19	24	66	66
Vid	51	59	800	683	1	4	2	5
Maní	97	30	1 036	615	34	13	135	60
Pijuayo	2 008	268	20 963	16 392	0	0	2	0
Caña de azúcar	6 749	7 595	86 236	90 270	50	11	113	13
Maíz amarillo	1 720	1 031	98 813	112 630	5 892	3 702	29 646	26 445
Palma aceitera	12 710	12 100	112 503	132 655	0	0	0	0
Cacao	44	99	953	1 138	77	8	148	12
Café	10	0	25 191	26 172	123	204	276	244
Soya	7	1	202	136	30	76	44	86
Camu camu	0	0	9	300	0	0	0	0
Algodón	1 276	259	10 835	2 789	0	0	0	0
Tabaco	88	0	5 279	229	2	0	59	50
Otros	1 868	248	32 984	38 107	55	12	140	31

Dirección Regional Agraria San Martín

**SAN MARTIN: PRODUCCIÓN PECUARIA
(Toneladas)**

	Oct. 00	Oct. 01	Ene.-Oct. 00	Ene.-Oct. 01
TOTAL	1 951	1 636	17 006	19 062
Carne	1 291	884	10 859	11 947
Leche	488	544	4 343	5 260
Huevos	172	208	1 805	1 855

Fuente: Oficina de Información Agraria

2. Producción Pesquera.

En octubre, el desembarque de pescado alcanzó un volumen de 152 T.M., superior en 28 T.M. (23,0 por ciento) respecto a igual mes del año anterior. Particularmente, se incrementó el ingreso de pescado en estado fresco (16,6 por ciento) y salpreso (648,0 por ciento), habiendo disminuido los ingresos de pescado seco salado (-14,1 por ciento). La producción interna de pescado fresco fue de 7 T.M., donde destacó nitidamente la tilapia, superando en 32,4 por ciento a la producción de octubre del 2000.

La producción acumulada hasta octubre (1 809 T.M.) superó en 16,1 por ciento a la de similar período del año anterior, habiéndose logrado mayores volúmenes de pescado fresco (27,6 por ciento) y salpreso (87,0 por ciento); no así de seco salado (-5,2 por ciento). La producción extraregional ingresó de las localidades de Yurimaguas, Iquitos y Pucallpa; destacando por sus volúmenes, las especies boquichico, ractacara y llambina; asimismo de Piura, Chicalyo y Trujillo, donde destacan la caballa y el tollo como las especies más abundantes.

SAN MARTIN: INDICADORES SECTOR PESQUERO

(Toneladas)

	Oct. 00	Oct. 01	Ene.-Oct. 00	Ene.-Oct. 01
Ingreso de Otros				
Dptos.	124	152	1 558	1 809
Fresco	59	69	544	694
Salpreso	46	31	167	312
Seco salado	60	52	847	803
Producción Interna	6	7	84	92
Fresco	6	7	77	92
Salpreso	0	0	0	0
Seco salado	0	0	7	0

Fuente: Dirección Regional de Pesquería

3. Producción Manufacturera.

En octubre, la actividad industrial de San Martín se mostró favorable respecto al mismo mes del año anterior, en la producción de manteca y aceite de palma (7,9 y 54,9 por ciento, respectivamente), luego de la corta coyuntura decreciente del mes de setiembre. Cabe indicar que el substantivo crecimiento del rubro aceites, se debió a la introducción en el mercado del nuevo producto "fritol" por parte de Industrias del Espino. En cuanto a la transformación forestal, continúa estancada debido a que su principal derivado (madera aserrada) registró una caída de 3,3 por ciento, por falta de materia prima; en tanto, la producción de parquet mostró cierta recuperación.

La producción industrial acumulada de enero a octubre se incrementó en los rubros manteca y aceite de palma (5,0 y 12,0 por ciento, respectivamente) debido a que se orientan a un mercado cautivo en la zona de selva. Por el contrario, la transformación forestal no muestra indicios de recuperación, tanto la madera aserrada como el parquet disminuyeron su producción en 32,3 y 54,5 por ciento, respectivamente. La industria de bebidas gaseosas está paralizada por estrategias de mercado, las plantas se han convertido en distribuidoras.

SAN MARTÍN: INDICADORES DE LA PRODUCCION INDUSTRIAL

RAMAS DE ACTIVIDAD	Oct. 00	Oct. 01	Ene.- Oct. 00	Ene.- Oct. 01
Manteca de palma (Tm.)	1 030	1 112	9 388	9 861
Aceites de palma (Tm.)	876	1 358	7 613	8 529
Bebidas gaseosas (Mil litros)	46	0	723	25
Madera aserrada (m3).	3 186	3 082	28 015	18 954
Parquet (m3)	0	106	761	346

Fuente: Empresas industriales e INRENA.

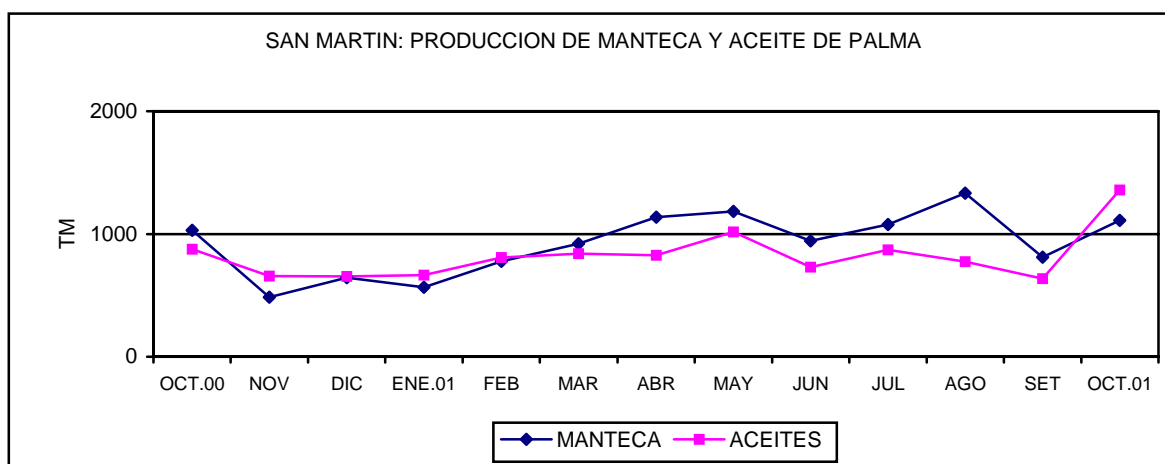

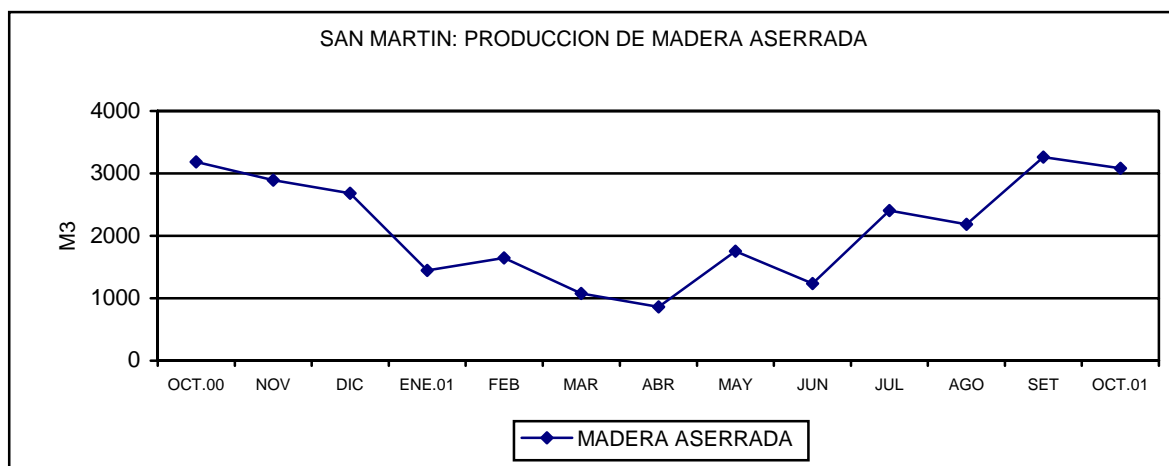

4. Actividad Turística.

Se calcula que durante octubre, arribaron a San Martín 11 945 turistas, 742 menos que el mismo mes del año anterior (-5,8 por ciento), al disminuir las visitas de nacionales (-5,6 por ciento) y extranjeros (-15,9 por ciento). Las pernотaciones por su parte sumaron 19 323, habiéndose incrementado en 3,4 por ciento a causa del mayor número de pernотes tanto en el turismo interno (3,1 por ciento) como receptivo (13,6 por ciento), lo que incidió en el aumento del coeficiente de permanencia de 1,48 a 1,62 días respecto a octubre del año anterior, debido principalmente a que los turistas extranjeros prolongaron su permanencia promedio de 2,45 a 2,93 días.

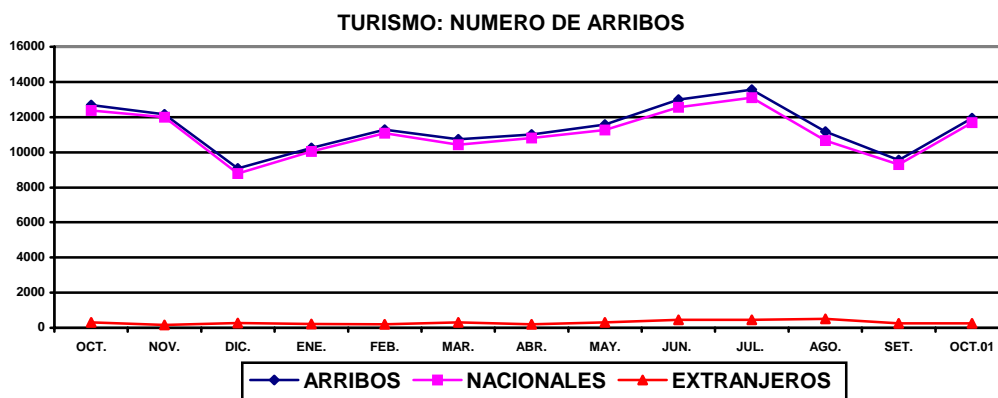

De enero a octubre, los establecimientos de hospedaje de San Martín registraron la llegada de 114 107 turistas, 9 por ciento menos que el año anterior, al disminuir el flujo de visitantes nacionales (-9,6 por ciento) los cuales representaron el 96,6 por ciento de los turistas que arribaron a San Martín. El arribo de extranjeros aumentó en 15,5 por ciento pero sólo representó el 3,4 por ciento del total de turistas. En cuanto a las pernотaciones, decayeron en 10,4 por ciento en promedio, al disminuir los pernотes de nacionales (-11,6 por ciento), pues se incrementaron los de extranjeros (25,1 por ciento).

La mayor parte de visitantes nacionales que llegaron a Tarapoto, Moyobamba, Rioja, Juanjui y Tocache procedían de Lima, Loreto, Lambayeque y La Libertad, entre las ciudades que generaron mayores flujos de turistas. En el turismo receptivo destacaron como emisores Estados Unidos, España y Alemania; asimismo Colombia y Venezuela, entre los países sudamericanos.

SAN MARTIN: ARRIBOS Y PERNOCTACIONES

	Oct. 00	Oct. 01	Ene.-Oct. 00	Ene.-Oct. 01
Total Arribos	12 687	11 945	125 426	114 107
Nacionales	12 385	11 691	122 690	110 948
Extranjeros	302	254	2 736	3 159
Total Pernoctaciones	18 684	19 323	192 331	179 299
Nacionales	18 029	18 579	185 993	164 368
Extranjeros	655	744	6 338	7 931

Fuente: DRITINCI - San Martín

III. SECTOR EXTERNO.

1. Importaciones.

La aduana local no registró operaciones de comercio exterior por décimo mes consecutivo; los residentes utilizan los puertos y aeropuertos de la costa y el puerto de Iquitos, asimismo se acogen al Decreto Supremo 015-94-EF que les permite ingresar productos por el puerto y aeropuerto del Callao y, por el puerto de Paita, hacia la zona de aplicación del Convenio de Cooperación Aduanera Peruano - Colombiano.

ADUANA DE TARAPOTO: IMPORTACIONES FOB
(Miles de Dólares)

	Oct. 00	Oct. 01	Ene.- Oct. 00	Ene.- Oct. 01
Total	0	0	796	0
Bienes de consumo	0	0	0	0
Materias primas	0	0	1	0
Bienes de capital	0	0	795	0

Fuente: BCRP. Oficina Principal – Lima.

IV. SECTOR FISCAL.

1. Recaudación Tributaria.

En octubre, la recaudación de tributos, excluyendo contribuciones sociales ascendió a S/. 2,78 millones en el departamento de San Martín, habiendo aumentado en S/. 0,37 millones, con relación a lo recaudado el mismo mes del año anterior, lo que representa un crecimiento real de 14,4 por ciento. La mejora se debió al aumento de otros ingresos tributarios e impuesto a la renta, que compensó la disminución de ingresos por impuesto general a las ventas e impuesto selectivo al consumo.

La recaudación por impuesto a la renta (S/. 1,50 millones) registró un crecimiento de S/. 0,10 millones (6,6 por ciento) con respecto a octubre del 2000, gracias al mayor ingreso por rentas de tercera categoría. Los otros ingresos tributarios (S/. 0,81 millones) se incrementaron en S/. 0,47 millones (138,7 por ciento), por efecto exclusivo de la recaudación por fraccionamiento tributario, puesto que se captó menos por régimen único simplificado e impuesto extraordinario de solidaridad; este último, debido a que desde octubre se grava con una tasa de 2 por ciento. Por el contrario, los ingresos provenientes del impuesto general a las ventas (S/. 0,43 millones) disminuyeron en S/. 0,20 millones, lo que representa una caída real de 32,9 por ciento, basada en la menor recaudación del gravamen interno (tributo más ligado a la actividad económica), lo que permite constatar menor dinamismo económico y demanda interna.

La recaudación de impuestos acumulada entre enero y octubre (S/. 25,42 millones) cayó en S/. 0,58 millones con respecto a la de igual periodo previo, lo que representa una disminución real de 4,5 por ciento, explicada por la caída de los ingresos por impuesto a la renta y de los ingresos no tributarios, pese al incremento del impuesto general a las ventas y los otros ingresos tributarios.

SAN MARTIN: RECAUDACION TRIBUTARIA GOBIERNO CENTRAL
(Miles de Nuevos Soles)

	Oct. 00	Oct. 01	Ene.-Oct.00	Ene.- Oct. 01
Total	2 411	2 778	26 003	25 423
Impuesto a la renta	1 399	1 501	15 877	14 754
Impuesto General a las Ventas	629	425	4 982	5 645
Impuesto Selectivo al Consumo	8	3	185	62
Impuestos a la importación	16	16	186	155
Otros ingresos tributarios	335	805	3 570	4 454
Ingresos no tributarios	24	28	1 203	353

Fuente: SUNAT. Oficina Zonal San Martín y ADUANA –Tarapoto.

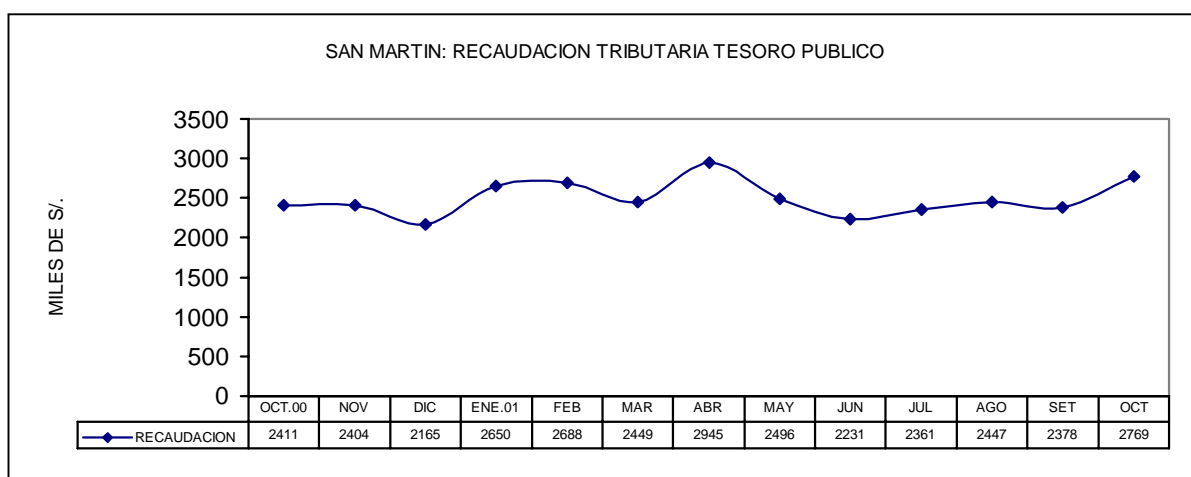

V. CREDITO Y LIQUIDEZ.

En octubre, las colocaciones del Sistema Financiero de San Martín presentaron un crecimiento mensual de S/. 2,5 millones (1,6 por ciento), continuando una leve tendencia creciente observada desde el mes de julio, a diferencia de los depósitos que muestran una tendencia oscilante, y observaron una disminución mensual de S/. 3,3 millones (-2,4 por ciento). Al parecer, en el Sistema Financiero de San Martín, las colocaciones tienden a un crecimiento leve pero sostenido, relacionado especialmente a los requerimientos del sector agrícola en sus fases de producción y comercialización. Los excedentes generados por esta actividad estarían fortaleciendo además, los recursos para capitalización.

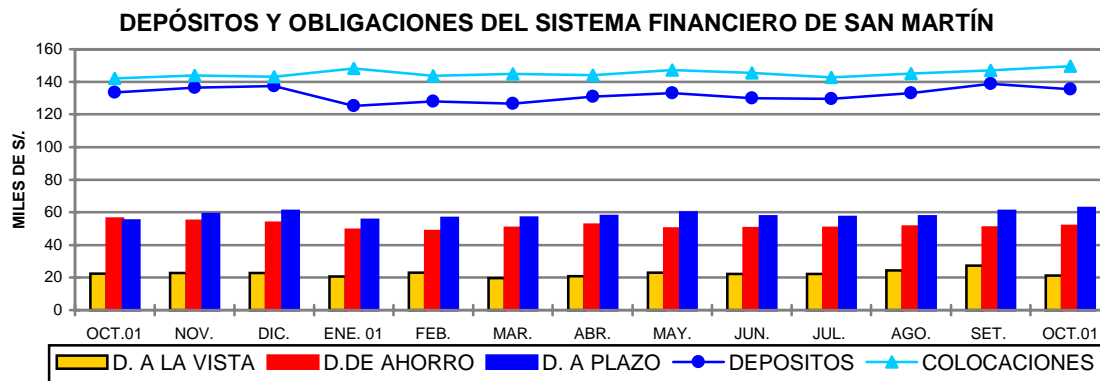

1. Colocaciones.

En **San Martín**, al 31 de octubre el saldo de colocaciones del sistema financiero ascendió a S/. 149,5 millones, habiéndose incrementado en S/. 2,4 millones (1,6 por ciento) respecto a setiembre, y en S/. 7,4 millones (5,2 por ciento) con respecto a octubre del año anterior, lo cual equivale a una expansión real anual de 4,5 por ciento. Transcurrido un año las colocaciones en moneda nacional se han expandido 11,9 por ciento en términos reales y lograron compensar la disminución ocurrida en moneda extranjera (-9,0 por ciento), ocasionando que el porcentaje de dolarización del crédito disminuyera de 35,5 a 30,9 por ciento.

El mayor crecimiento de las colocaciones, en términos relativos anuales, se observó en la Caja Municipal de Paíta (93,0 por ciento), así como en el Banco de Crédito (22,5 por ciento) y el Banco del Trabajo (21,9 por ciento). La mayor participación sin embargo, correspondió al Banco Continental (33,1 por ciento) y a la Caja Rural San Martín (23,6 por ciento), entidades que registraron disminución en sus saldos colocados.

Al finalizar octubre la cartera pesada del Sistema Financiero local ascendía a S/. 17,1 millones, este nivel equivale al 11,4 por ciento del total de colocaciones y se ha incrementado en S/. 370 mil respecto al mes anterior; no obstante, relativo a octubre del año anterior ha disminuido en S/. 2,2 millones (-11,5 por ciento). Al 31 de octubre, los créditos vencidos y en cobranza judicial sumaban S/. 4,3 millones y S/. 12,8 millones, respectivamente; presentando un porcentaje de morosidad de 9,1 por ciento en moneda nacional y 16,7 por ciento en moneda extranjera. De acuerdo a lo reportado por las entidades financieras, los créditos refinanciados totalizaban S/. 12,5 millones y los reestructurados S/. 3,4 millones.

SAN MARTIN: COLOCACIONES TOTALES DEL SISTEMA FINANCIERO (Saldos en Miles de Nuevos Soles)

	Oct. 2000	Set. 2001	Oct. 2001	Var. % Real anual
Total	142 073	147 067	149 485	4,5
M. Nacional	91 657	99 827	103 275	11,9
M. Extranjera	50 416	47 240	46 210	-9,0
Empresas Bancarias	102 125	104 951	107 158	4,2
Banco Continental	51 548	49 357	49 487	-4,7
Banco de Crédito	9 803	10 602	12 088	22,5
Banco Interbank	31 549	33 840	34 263	7,9
Banco Del Trabajo	9 225	11 151	11 321	21,9
Empresas No Bancarias	39 948	42 115	42 328	5,2
CRAC San Martín	36 331	35 616	35 297	-3,5
CMAC Paíta	3 618	6 499	7 031	93,0

Fuente: Entidades Financieras

2. Depósitos y Obligaciones.

El saldo de depósitos del Sistema Financiero de **San Martín** era de S/. 135,3 millones al finalizar octubre, menor en S/. 3,3 millones (-2,4 por ciento) respecto al mes anterior; por el contrario, superó en S/. 2,0 millones (1,5 por ciento) a saldo registrado en octubre 2000 (0,8 por ciento en términos reales). El comportamiento mensual se debió exclusivamente a la disminución de los depósitos en cuenta corriente (-22,1 por ciento). El comportamiento anual sin embargo, se vio influido por los depósitos a plazo, lo cuales crecieron en 13,8 por ciento y compensaron las disminuciones producidas en depósitos a la vista (-5,1 por ciento) y depósitos de ahorro (-7,9 por ciento). Los depósitos a plazo, incrementaron su participación relativa del 41,2 al 46,2 por ciento de la liquidez.

Relativo a octubre del año anterior, los componentes de la liquidez observaron las siguientes variaciones reales: depósitos a la vista (-16,7 por ciento en moneda nacional) y (52,4 por ciento en moneda extranjera); depósitos de ahorro (-5,5 por ciento en moneda nacional) y (-11,5 por ciento en moneda extranjera); finalmente, los depósitos a plazo registraron un importante crecimiento relativo en moneda nacional (44,6 por ciento), al que se agregó el de moneda extranjera (4,9 por ciento).

En los últimos meses se observa un comportamiento creciente en los depósitos a plazo y decreciente en los depósitos de ahorro, lo que significaría que se vienen trasladando recursos desde depósitos de ahorro, hacia depósitos a plazo. De esta manera, en la plaza financiera de San Martín se puede observar un incremento en los recursos de inversión.

SAN MARTIN: DEPOSITOS Y OBLIGACIONES TOTALES DEL SISTEMA FINANCIERO
(Saldos en miles de Nuevos Soles)

	Oct. 2000	Set. 2001	Oct 2001	Var. % Real Anual
Total	133 348	138 660	135 340	0,8
M. Nacional	56 925	63 794	57 696	0,7
M. Extranjera	76 424	74 866	77 643	0,9
Depósitos a la vista	22 368	27 265	21 235	-5,7
Depósitos de ahorro	56 006	50 660	51 556	-8,6
Depósitos a plazo	54 974	60 735	62 549	13,0
Empresas Bancarias	112 188	112 526	108 189	-4,2
Banco Continental	68 539	65 310	62 379	-9,6
Banco de Crédito	36 529	42 874	41 371	12,5
Banco Interbank	6 740	3 735	3 836	-43,5
Banco del Trabajo	380	607	603	57,6
Banco de la Nación	-	-	-	-
Empresas no Bancarias	21 160	26 134	27 151	27,4
CRAC San Martín	20 526	24 614	25 352	22,7
CMAC Paíta	634	1 520	1 799	181,8

Fuente: Balances de Instituciones Financieras

3. Tasas de Interés.

En octubre la tasa de interés interbancaria en moneda nacional fue de 4,5 por ciento, inferior al promedio de setiembre (5,8 por ciento), en tanto en moneda extranjera se ubicó en 3,3 por ciento, también inferior al promedio del mes anterior (4,1 por ciento). La tasa de interés preferencial promedio para descuentos a 90 días volvió a descender, esta vez a 16,5 por ciento en moneda nacional, lo mismo en moneda extranjera bajó de 10,2 a 9,9 por ciento.

La tasa activa en moneda nacional (TAMN) bajó de 24,7 a 23,5 por ciento, durante octubre. De igual forma, la tasa activa en moneda extranjera (TAMEX) bajó de 12,0 por ciento a 11,9 por ciento. En cuanto a la tasa pasiva también continuó descendiendo, de 6,7 a 6,3 por ciento en moneda nacional y de 3,2 a 2,8 por ciento en moneda extranjera.

TASAS DE INTERES ACTIVAS Y PASIVAS PROMEDIO
(Efectivas anuales)

	Moneda Nacional				Moneda Extranjera			
	Sobregiro	Descuento	Preferencial	TIPMN	Sobregiros	Descuento	Preferencial	TIPMEX
1999	76,0	34,3	22,5	11,8	23,9	18,0	12,9	5,1
2000	68,4	27,7	19,5	9,8	21,9	15,9	11,3	4,7
Oct.	60,8	26,1	18,2	9,1	20,1	15,3	11,2	4,6
Nov.	61,4	26,2	18,4	9,4	20,7	14,9	11,1	4,6
Dic.	60,7	25,5	18,2	9,4	20,6	14,9	10,7	4,6
2001	82,5	24,2	18,2	8,1	21,9	14,5	11,0	3,8
Ene.	68,5	25,4	18,5	8,8	21,0	14,9	10,8	4,4
Feb.	88,4	25,0	18,1	8,7	21,9	14,8	11,0	4,3
Mar.	88,9	24,6	18,6	8,5	22,3	14,7	11,7	4,1
Abr.	87,7	24,1	17,9	8,2	22,1	14,5	11,5	3,9
May.	86,2	23,8	19,1	8,4	22,1	14,4	11,0	3,7
Jun.	86,0	23,5	18,6	8,4	22,1	14,4	11,1	3,6
Jul.	80,2	23,9	18,1	8,1	22,1	14,3	10,6	3,5
Ago.	79,5	23,9	17,8	7,7	21,8	14,4	10,8	3,4
Set.	79,0	23,8	17,5	6,7	21,3	14,3	10,2	3,2
Oct.	72,1	23,3	16,5	6,3	21,1	14,3	9,9	2,8

TIPMN: Tasa de Interés Pasiva en Moneda Nacional.

TIPMEX: Tasa de Interés Pasiva en Moneda Extranjera.

Iquitos, diciembre 2001

SAN MARTIN: ÍNDICE DE PRECIOS AL CONSUMIDOR DE LA CIUDAD DE MOYOBAMBA

(Base 1994=100)

	Ponderado	2.000			2.001										Var. % 2001/2000		
		Oct.	Nov.	Dic.	Ene.	Feb.	Mar.	Abr.	May.	Jun.	Jul.	Ago.	Sep.	Oct.	Mensual	Acumulada	Anual
Índice General	100,00	134,11	134,17	135,25	136,09	136,60	138,41	138,94	138,78	138,78	138,47	137,76	137,96	137,91	(0,04)	1,97	2,83
Alimentos y bebidas	55,23	128,56	126,93	127,86	128,72	128,75	131,48	131,69	131,39	131,20	130,20	128,26	128,53	128,48	(0,04)	0,48	(0,06)
Vestido y Calzado	7,66	131,06	131,74	133,05	133,89	134,64	135,19	136,63	137,17	137,36	138,67	139,38	139,31	140,25	0,67	5,41	7,01
Alq. Vivienda, Comb. Electricidad.	13,53	143,71	149,08	151,58	152,70	155,37	156,77	157,65	156,45	156,47	156,50	158,59	159,07	158,37	(0,44)	4,48	10,20
Muebles, Ens. y Manten. De Viv.	5,75	144,27	144,84	145,81	146,24	146,25	146,25	147,19	147,19	147,63	147,92	148,32	148,90	148,49	(0,28)	1,84	2,93
Cuidados y Cons. de Salud	1,82	157,94	158,05	159,37	160,48	160,62	161,00	162,71	163,83	165,47	165,90	166,85	165,59	166,97	0,83	4,77	5,72
Transportes y Comunic.	6,48	125,34	125,98	126,54	126,61	126,61	126,61	126,97	127,11	127,49	128,33	127,90	127,30	126,20	(0,86)	(0,27)	0,69
Esparc. Div. Serv. Cult.	3,49	158,99	159,11	159,30	160,26	160,97	161,81	162,42	163,97	163,97	163,97	164,32	164,97	164,74	(0,14)	3,41	3,62
Otros Bienes y Servicios	6,05	145,47	146,58	147,26	148,33	149,04	149,72	150,57	151,16	151,48	152,28	152,28	152,21	153,68	0,97	4,36	5,64

Fuente: Instituto Nacional de Estadística e Informática - INEI Moyobamba

TIPO DE CAMBIO

	PROMEDIO 1 9 9 9	2000			PROMEDIO 2 0 0 0	2 0 0 1										PROMEDIO 2 0 0 1
		Oct.	Nov.	Dic.		Ene.	Feb.	Mar.	Abr.	May.	Jun.	Jul.	Ago.	Sep.	Oct.	
PROMEDIO DEL PERIODO																
<u>BANCARIO 1/</u>																
COMPRA	3,378	3,499	3,527	3,518	3,487	3,521	3,527	3,519	3,557	3,598	3,529	3,502	3,490	3,489	3,459	3,519
VENTA	3,384	3,502	3,530	3,521	3,490	3,524	3,530	3,521	3,560	3,602	3,533	3,505	3,493	3,491	3,461	3,522
PROMEDIO	3,381	3,500	3,528	3,520	3,488	3,523	3,528	3,520	3,559	3,600	3,531	3,503	3,491	3,490	3,460	3,521
<u>INFORMAL 2/</u>																
COMPRA	3,379	3,495	3,522	3,518	3,486	3,519	3,520	3,514	3,550	3,597	3,529	3,504	3,489	3,485	3,455	3,516
VENTA	3,383	3,499	3,525	3,522	3,490	3,522	3,523	3,516	3,553	3,600	3,532	3,507	3,491	3,488	3,458	3,519
PROMEDIO	3,381	3,497	3,524	3,520	3,488	3,520	3,522	3,515	3,552	3,598	3,530	3,506	3,490	3,486	3,457	3,518
FIN DEL PERIODO																
<u>BANCARIO 1/</u>																
COMPRA	3,505	3,510	3,527	3,523	3,523	3,530	3,522	3,523	3,584	3,621	3,511	3,485	3,480	3,482	3,439	3,518
VENTA	3,510	3,515	3,531	3,527	3,527	3,536	3,524	3,525	3,589	3,623	3,514	3,488	3,483	3,484	3,443	3,521
PROMEDIO	3,508	3,513	3,529	3,525	3,525	3,533	3,523	3,524	3,587	3,622	3,513	3,487	3,482	3,483	3,441	3,520
<u>INFORMAL 2/</u>																
COMPRA	3,506	3,509	3,525	3,524	3,524	3,527	3,517	3,518	3,584	3,614	3,509	3,486	3,476	3,479	3,434	3,514
VENTA	3,508	3,512	3,528	3,527	3,527	3,530	3,520	3,521	3,587	3,618	3,511	3,489	3,479	3,482	3,438	3,518
PROMEDIO	3,507	3,511	3,527	3,526	3,526	3,529	3,519	3,520	3,585	3,616	3,510	3,488	3,478	3,480	3,436	3,516

1/ correspondiente a la cotización del mercado libre publicado por la Superintendencia de Banca y Seguros

2/ Tipo de cambio de mercado informal calculado abase de las observaciones propias

SAN MARTIN: PRODUCCION AGROPECUARIA 2000-2001 (T.M.) 1/
(VBP y Toneladas Métricas)

	2.000			TOTAL 2.000	2 0 0 1										Var.% 2001/2000	
	Oct.	Nov.	Dic.		Ene.	Feb.	Mar.	Abr.	May.	Jun.	Jul.	Ago.	Sep.	Oct.	Oct	Ene.-Oct.
<u>I. TOTAL AGROPECUARIO 2/</u>	<u>25.670</u>	<u>24.322</u>	<u>24.148</u>	<u>464.666</u>	<u>29.558</u>	<u>45.122</u>	<u>38.121</u>	<u>38.809</u>	<u>53.426</u>	<u>63.585</u>	<u>63.197</u>	<u>37.298</u>	<u>29.381</u>	<u>22.848</u>	<u>(11,0)</u>	<u>1,2</u>
<u>A. AGRICOLA 2/</u>	<u>20.863</u>	<u>19.639</u>	<u>18.971</u>	<u>413.406</u>	<u>25.050</u>	<u>40.640</u>	<u>33.958</u>	<u>34.200</u>	<u>48.988</u>	<u>58.013</u>	<u>58.782</u>	<u>32.364</u>	<u>24.606</u>	<u>19.195</u>	<u>(8,0)</u>	<u>0,3</u>
Arroz Cáscara	15.370	23.606	25.095	301.541	24.832	23.131	15.473	15.645	26.858	57.347	52.768	20.169	27.515	24.633	60,3	14,1
Frijol G.S.	602	0	0	3.260	234	8	162	181	470	150	155	401	920	253	(58,0)	(10,0)
Frijol Chiclayo	54	0	0	1.953	332	65	64	198	221	403	179	517	301	148	173,7	24,2
Plátano	13.559	11.760	11.262	183.112	15.896	15.427	18.602	14.173	18.628	19.053	16.269	15.066	15.771	11.691	(13,8)	0,3
Yuca	3.593	2.900	1.206	44.787	3.201	4.166	4.352	3.532	3.415	3.302	3.262	3.506	4.284	3.539	(1,5)	(10,1)
Limón Sutil	133	233	182	3.227	298	413	569	346	308	287	254	198	183	80	(40,1)	4,3
Limón dulce	13	5	5	189	8	9	54	35	18	22	19	9	3	1	(92,3)	(0,9)
Naranja	456	411	546	11.493	741	896	1.083	1.012	1.541	1.746	1.952	1.498	1.153	304	(33,3)	13,2
Papaya	1.112	1.301	1.272	19.796	857	1.919	2.453	1.219	2.763	2.965	1.883	1.426	1.457	902	(18,8)	3,6
Mandarina	12	34	49	1.040	21	40	83	131	129	297	155	52	23	8	(33,3)	(1,9)
Mango	10	614	912	3.298	1.052	1.284	90	0	0	0	0	0	0	53	430,0	39,9
Piña	970	699	423	5.081	316	461	423	162	5	70	530	125	712	1.009	4,1	(3,7)
Sacha papa	12	5	0	184	9	13	10	10	13	9	9	10	16	9	(25,0)	(40,8)
Palto	94	137	33	371	36	65	77	26	15	26	0	0	0	61	(35,1)	52,2
Cocotero	742	710	676	9.834	795	831	874	857	732	973	604	701	546	587	(20,8)	(11,2)
Tomate	294	17	0	2.613	416	355	202	150	191	155	317	291	235	193	(34,3)	(3,6)
Vid	51	29	10	839	75	72	93	58	48	133	74	15	56	59	15,7	(14,6)
Maní	97	1	0	1.037	125	43	20	34	181	40	32	34	76	30	(68,9)	(40,7)
Pijuayo	2.008	1.886	1.707	25.556	2.409	2.489	2.456	283	2.652	2.241	2.177	1.215	202	268	(86,6)	(25,4)
Caña Azúcar	6.749	6.636	5.207	98.079	9.307	9.779	10.843	8.428	9.088	9.267	8.074	8.307	9.582	7.595	12,5	4,7
Maíz Amarillo Duro	1.720	828	1.367	101.008	1.900	36.510	13.386	1.229	532	5.242	35.210	16.091	1.500	1.031	(40,1)	14,0
Palma Aceitera	12.710	13.153	11.040	136.696	13.440	14.780	12.800	12.800	11.856	14.820	12.200	13.950	13.909	12.100	(4,8)	17,9
Cacao	44	70	78	1.101	86	93	96	118	150	170	79	133	115	99	126,1	19,4
Café	10	6	3	25.200	108	395	2.080	5.230	7.352	6.134	3.603	1.259	12	0	(100,0)	3,9
Soya	7	0	0	202	42	10	7	8	28	15	9	9	7	1	(85,7)	(32,6)
Camucamu	0	0	0	9	0	0	0	0	140	160	0	0	0	0	-	3.233,3
Algodón	1.276	0	0	10.835	0	0	0	0	0	33	267	1.355	875	259	(79,7)	(74,3)
Tabaco	88	0	0	5.279	0	63	58	0	108	0	0	0	0	0	(100,0)	(95,7)
<u>OTROS 2/</u>	<u>339</u>	<u>164</u>	<u>168</u>	<u>6.565</u>	<u>1.650</u>	<u>2.051</u>	<u>1.348</u>	<u>801</u>	<u>461</u>	<u>311</u>	<u>383</u>	<u>97</u>	<u>51</u>	<u>68</u>	<u>(79,9)</u>	<u>15,9</u>
<u>B. PECUARIO 2/</u>	<u>4.807</u>	<u>4.683</u>	<u>5.177</u>	<u>51.260</u>	<u>4.508</u>	<u>4.482</u>	<u>4.163</u>	<u>4.609</u>	<u>4.438</u>	<u>5.572</u>	<u>4.415</u>	<u>4.934</u>	<u>4.775</u>	<u>3.653</u>	<u>(24,0)</u>	<u>10,0</u>
<u>B.1. CARNE (T.M.)</u>	<u>1.291</u>	<u>1.243</u>	<u>1.405</u>	<u>13.507</u>	<u>1.182</u>	<u>1.176</u>	<u>1.075</u>	<u>1.195</u>	<u>1.154</u>	<u>1.511</u>	<u>1.207</u>	<u>1.311</u>	<u>1.251</u>	<u>884</u>	<u>(31,5)</u>	<u>10,0</u>
Aves	819	781	885	8.301	726	731	625	717	682	1.007	741	833	784	393	(52,0)	9,1
Porcino	183	179	200	1.977	178	173	170	173	166	190	175	178	168	166	(9,2)	8,8
Vacuno	282	277	309	3.163	273	266	274	298	300	307	284	292	293	319	13,0	12,8
Ovino	7	7	10	65	5	6	5	7	6	7	7	8	6	6	(13,5)	27,9
<u>B.2. LECHE</u>	<u>488</u>	<u>481</u>	<u>454</u>	<u>5.278</u>	<u>481</u>	<u>518</u>	<u>550</u>	<u>543</u>	<u>545</u>	<u>538</u>	<u>514</u>	<u>500</u>	<u>526</u>	<u>544</u>	<u>11,6</u>	<u>21,1</u>
<u>B.3. HUEVOS</u>	<u>172</u>	<u>188</u>	<u>179</u>	<u>2.172</u>	<u>196</u>	<u>186</u>	<u>174</u>	<u>206</u>	<u>185</u>	<u>191</u>	<u>105</u>	<u>198</u>	<u>207</u>	<u>208</u>	<u>21,1</u>	<u>2,8</u>

Fuente: Oficina de Información Agraria - San Martín

1/ Preliminar

2/ Valor Bruto de la Producción a precios de 1994

**SAN MARTIN : PRODUCCION DE OTROS CULTIVOS (T.M.) 1/
(VBP y Toneladas métricas)**

	2.000			TOTAL 2.000	2 0 0 1										Var.% 2001/2000	
	Oct.	Nov.	Dic.		Ene.	Feb.	Mar.	Abr.	May.	Jun.	Jul.	Ago.	Sep.	Oct.	Oct	Ene.-Oct.
Total 2/	339	164	168	6.535	1.650	2.051	1.348	801	461	311	383	97	51	68	(79,9)	16,4
Anona	3	2	0	147	2	26	32	20	48	32	25	6	0	6	100,0	35,9
Caimito	155	142	60	2.786	1.151	1.381	253	11	0	8	4	0	0	20	(87,1)	9,4
Chirimoya	0	10	9	236	51	59	73	43	1	5	0	0	0	9	+	10,9
Guayabo	18	5	2	229	46	49	35	20	22	0	10	0	0	0	-	(18,0)
Humarí	0	0	0	199	0	25	87	42	40	40	15	0	0	0	-	25,1
Lima	45	1	0	309	81	40	26	41	24	41	26	13	6	0	(100,0)	(3,2)
Maracuyá	0	0	4	272	18	7	5	6	0	30	41	20	0	1	+	(52,4)
Marañón	76	10	5	353	100	54	53	27	11	2	26	0	16	18	(76,3)	(9,0)
Pacae	3	10	56	5.124	1.582	2.067	1.840	858	490	0	0	0	11	0	-	35,4
Pomarrosa	11	17	11	1.578	518	732	89	32	7	20	7	1	1	1	(95,5)	(9,3)
Taperiba	36	2	2	695	5	31	118	125	159	88	87	0	0	0	-	(11,3)
Toronja	2	3	19	493	7	59	143	50	81	22	79	18	24	15	866,7	5,6
Zapote	0	0	0	3.303	790	1.008	934	587	31	0	0	0	0	0	-	1,4
Cocona	35	12	10	429	35	44	79	40	35	56	35	18	6	6	(83,8)	(13,2)
Aguaje	1.384	599	682	16.736	3.876	4.861	3.198	2.013	1.533	1.305	1.445	172	36	16	(98,8)	19,4
Ciruela	13	5	5	189	200	231	118	2	0	0	0	0	0	0	-	208,1
Pepino	31	24	6	707	65	54	90	99	37	41	75	55	25	99	224,6	(5,5)
Ají	3	1	0	10	7	1	0	0	5	0	0	1	0	0	(92,0)	60,8
Apio	0	0	0	12	0	0	0	15	0	0	0	3	0	0	-	56,5
Caigua	6	0	0	48	12	6	17	107	21	15	16	30	30	11	83,3	445,9
Col o repollo	42	0	4	531	60	45	13	40	31	11	58	61	36	47	11,9	(23,7)
Nabo	0	0	0	0	0	0	0	0	0	0	0	0	0	0	-	-
Rábano	0	0	0	0	0	0	0	0	0	0	0	0	0	0	-	-
Zapallo	7	21	48	386	29	48	33	23	0	21	99	14	0	0	(100,0)	(15,9)

Fuente: Oficina de Información Agraria - San Martín

1/ Preliminar

2/ Valor Bruto de la Producción a precios de 1994

SAN MARTIN: SIEMBRAS DE PRINCIPALES CULTIVOS POR CAMPAÑA 1/

(Hectáreas)

	2000 - 2001										CAMPAÑA 2000-2001	2001-2002			VAR. %	
	Oct.	Nov.	Dic.	Ene.	Feb.	Mar.	Abr.	May.	Jun.	Jul.		Ago.	Sep.	Oct.	Oct.	Ago.-Oct.
A. AGRICOLA	9.796	3.975	4.695	9.794	27.259	15.620	5.738	6.457	6.915	5.706	129.100	10.909	22.490	8.168	(16,6)	(3,2)
Arroz Cáscara	2.348	2.723	3.200	3.639	6.438	6.532	3.318	4.226	4.094	3.695	47.201	4.526	4.016	3.155	34,4	25,3
Frijol G.S.	7	5	111	212	564	111	128	420	927	289	3.012	124	314	45	542,9	97,1
Frijol Chiclayo	350	40	11	280	182	70	404	370	477	266	2.533	183	19	242	(30,9)	2,3
Plátano	374	254	315	228	216	227	218	242	221	233	3.105	183	277	249	(33,4)	(25,4)
Yuca	331	284	287	322	263	269	273	268	259	252	3.572	333	389	299	(9,5)	(6,8)
Limón Sutil	9	4	4	9	8	2	9	10	5	2	66	0	0	2	(77,8)	(84,6)
Limón dulce	0	1	0	0	0	0	0	0	0	0	3	0	0	0	-	(100,0)
Naranja	17	5	3	16	23	6	21	15	4	3	129	0	1	3	(81,8)	(87,5)
Papaya	64	69	75	79	78	57	65	60	49	19	719	35	39	99	54,7	3,0
Mandarina	0	0	0	0	2	2	3	1	4	0	13	0	0	3	+	200,0
Mango	0	1	0	0	6	1	5	0	5	1	20	0	1	2	+	200,0
Piña	7	7	10	7	6	3	4	4	2	3	58	0	0	10	42,9	(16,7)
Sacha papa	1	1	1	1	9	1	4	2	1	1	24	1	2	1	0,0	(12,5)
Palto	2	0	0	0	1	0	1	1	1	0	7	0	0	2	0,0	(33,3)
Cocotero	5	8	1	5	12	0	5	9	1	4	59	0	0	2	(60,0)	(85,2)
Tomate	19	27	23	19	15	25	25	29	28	29	285	21	21	24	28,0	0,3
Vid	1	1	0	0	1	0	2	1	1	0	8	0	1	4	300,0	150,0
Maní	34	33	21	33	165	43	40	37	76	36	618	27	20	13	(61,2)	(55,4)
Pijuayo	0	0	0	5	0	0	0	6	0	0	13	0	0	0	-	(100,0)
Caña Azúcar	50	37	47	36	58	12	46	36	12	4	401	1	1	11	(78,0)	(88,4)
Maíz Amarillo Duro	5.892	183	180	3.209	17.406	7.253	672	445	697	723	60.413	5.440	17.303	3.702	(37,2)	(10,8)
Palma Aceitera	0	0	0	110	96	94	0	0	0	35	335	0	0	0	-	-
Cacao	77	82	89	78	86	72	65	45	10	5	679	0	4	8	(89,5)	(91,9)
Café	123	73	157	307	295	359	239	155	17	37	1.915	0	40	204	65,9	(11,6)
Soya	30	4	6	9	22	17	10	8	10	6	136	3	7	76	153,3	95,5
Camucamu	0	0	0	0	0	0	0	0	0	0	0	0	0	0	-	-
Algodón	0	36	120	1.102	1.133	424	100	30	0	0	2.945	0	0	0	-	-
Tabaco	2	50	0	0	83	0	0	0	0	40	232	25	25	0	(100,0)	(15,3)
OTROS	55	49	37	89	92	41	84	37	14	22	604	7	12	12	(78,1)	(77,8)

Fuente: Oficina de Información Agraria - San Martín

1/ Preliminar

**SAN MARTIN: SIEMBRAS DE OTROS CULTIVOS POR CAMPAÑA 1/
(Hectáreas)**

	2000 - 2001										CAMPAÑA 2000-2001	2001-2002			VAR. %	
	Oct.	Nov.	Dic.	Ene.	Feb.	Mar.	Abr.	May.	Jun.	Jul.		Ago.	Sep.	Oct	Oct	Ago.-Oct.
	Total	55	49	37	89	92	41	84	37	14		22	604	7	12	12
Anona	0	0	0	0	0	0	3	2	0	0	5	0	0	0	-	-
Caimito	0	0	0	0	1	0	0	0	0	0	1	0	0	0	-	-
Chirimoya	0	1	0	2	1	0	3	2	0	0	9	0	0	0	-	-
Guayabo	11	0	0	0	0	0	0	0	0	0	11	0	0	0	(100,0)	(100,0)
Humarí	0	0	0	3	20	0	0	0	0	0	27	0	0	0	-	(100,0)
Lima	0	0	0	0	0	0	10	0	0	0	10	0	0	0	-	-
Maracuyá	0	0	0	1	0	0	0	0	0	0	1	0	0	0	-	-
Marañón	0	0	0	0	0	0	0	0	0	0	0	0	0	0	-	-
Pacae	19	13	26	29	30	19	44	8	0	0	239	0	0	0	(100,0)	(100,0)
Pomarrosa	0	0	0	0	0	0	0	0	0	0	0	0	0	0	-	-
Taperiba	0	0	0	0	0	0	7	0	0	0	7	0	0	0	-	-
Toronja	0	0	0	0	0	0	0	0	0	0	1	0	0	0	-	(100,0)
Zapote	0	0	0	0	1	0	0	0	0	0	1	0	0	0	-	-
Cocona	10	4	5	3	2	0	3	0	0	0	29	0	0	0	(100,0)	(100,0)
Aguaje	0	1	0	0	0	0	0	0	0	0	1	0	0	0	-	-
Ciruella	0	0	0	4	0	0	2	0	0	0	6	0	0	0	-	-
Pepino	5	15	3	4	9	11	4	8	5	12	84	3	3	6	20,0	(14,3)
Ají	2	1	0	2	0	0	1	1	0	1	9	0	0	0	(100,0)	(100,0)
Apio	0	3	0	0	0	1	0	0	0	0	4	0	0	0	-	-
Caigua	1	4	0	32	17	1	5	7	3	5	78	2	2	2	100,0	50,0
Col o repollo	5	5	2	7	4	7	2	9	6	5	59	2	7	4	(20,0)	4,0
Nabo	0	0	0	0	0	0	0	0	0	0	0	0	0	0	-	-
Rábano	0	0	0	0	0	0	0	0	0	0	0	0	0	0	-	-
Zapallo	2	2	2	3	9	2	0	0	0	0	24	0	0	0	(100,0)	(100,0)

Fuente: Oficina de Información Agraria de San Martín

1/ Preliminar

SAN MARTIN: INDICADORES DEL SECTOR PESCA 2000-2001

(Toneladas métricas)

	2.000			TOTAL 2.000	2 0 0 1										Var.% 2001/2000	
	Oct	Nov.	Dic.		Ene.	Feb.	Mar.	Abr.	May.	Jun.	Jul.	Ago.	Sep.	Oct	Oct	Ene.-Oct.
<u>INGRESO OTROS DPTOS.</u>	<u>124</u>	<u>106</u>	<u>115</u>	<u>1.779</u>	<u>155</u>	<u>176</u>	<u>173</u>	<u>159</u>	<u>163</u>	<u>151</u>	<u>218</u>	<u>224</u>	<u>236</u>	<u>152</u>	<u>23,0</u>	<u>16,1</u>
Fresco	59	48	49	640	43	63	42	42	60	48	86	123	118	69	16,6	27,6
Salpreso	4	5	5	177	35	41	19	33	12	12	45	34	51	31	648,0	87,0
Seco-Salado	60	54	62	962	77	72	112	85	91	91	88	67	68	52	(14,1)	(5,2)
<u>PRODUCCION INTERNA</u>	<u>6</u>	<u>6</u>	<u>6</u>	<u>96</u>	<u>8</u>	<u>11</u>	<u>8</u>	<u>12</u>	<u>11</u>	<u>8</u>	<u>10</u>	<u>8</u>	<u>9</u>	<u>7</u>	<u>32,4</u>	<u>9,8</u>
Fresco	6	6	6	90	8	11	8	12	11	8	10	8	9	7	32,4	19,4
Salpreso	0	0	0	0	0	0	0	0	0	0	0	0	0	0	-	-
Seco-Salado	0	0	0	7	0	0	0	0	0	0	0	0	0	0	-	(100,0)

Fuente: Dirección Regional de Pesquería de San Martín

**SAN MARTIN : PRODUCCION DE MADERA ROLLIZA 2000-2001 1/
(Metros cúbicos)**

	2.000			TOTAL 2.000	2 0 0 1										Var.% 2001/2000	
	Oct.	Nov.	Dic.		Ene.	Feb.	Mar.	Abr.	May.	Jun.	Jul.	Ago.	Sep.	Oct.	Oct.	Ene.-Oct.
TOTAL	6.749	4.857	5.073	49.152	2.582	3.079	1.980	1.617	3.706	2.247	4.654	4.897	6.508	6.148	(8,9)	(4,6)
Alfaro	26	0	0	26	0	0	0	0	0	0	0	307	251	321	1.142,1	3.300,8
Ana Caspi	0	0	0	0	0	0	0	0	0	0	0	0	0	0	-	-
Azúfre	0	0	0	0	0	21	0	0	0	24	0	0	0	4	+	+
Bolaina	0	0	656	1.262	122	78	73	61	186	46	24	137	0	154	+	45,5
Cachimbo	0	17	0	201	41	5	0	0	0	0	0	0	15	0	-	(67,1)
Canela moena	0	0	0	0	0	0	0	0	0	0	0	0	0	0	-	-
Caoba	2.032	299	225	4.786	14	296	82	79	295	83	150	91	1.563	1.086	(46,6)	(12,3)
Capirona	0	0	0	82	0	0	0	35	0	0	0	6	0	0	-	(49,4)
Catahua	40	0	0	270	0	0	0	0	36	0	6	81	123	116	193,1	34,0
Cedro	15	30	24	253	8	5	0	6	19	0	17	18	18	17	7,5	(45,7)
Cedro huasca	36	141	265	1.793	156	156	206	192	277	316	598	584	421	418	1.049,9	139,6
Chanisa	0	0	0	0	0	0	0	18	0	0	0	0	0	0	-	+
Chontaquiuro	277	197	15	1.174	0	0	0	0	0	0	0	0	0	28	(89,9)	(97,1)
Cocobolo	10	12	56	382	22	66	26	19	0	0	41	39	29	35	257,9	(11,5)
Copaiba	56	16	9	83	0	0	0	0	16	0	0	0	18	0	(100,0)	(41,8)
Copal	0	0	0	31	0	0	0	0	0	0	0	0	0	3	+	(89,2)
Cumala	3	33	0	160	38	2	0	0	13	0	0	11	0	0	(100,0)	(50,9)
Espintana	1	0	0	1	0	0	0	0	0	0	0	0	0	0	(100,0)	+
Favorita	5	44	198	449	144	46	30	46	0	95	73	210	85	80	1.374,9	291,5
Higuerilla	476	529	460	5.730	386	433	451	378	594	279	338	272	434	236	(50,4)	(19,8)
Horcones	0	0	0	0	0	0	0	0	0	0	0	0	0	0	-	-
Huangana Shiringa	0	0	0	10	0	0	0	32	14	0	0	0	0	0	-	345,4
Huayruro	0	42	8	331	37	39	0	8	40	0	0	0	0	0	-	(56,2)
Huimba	92	0	120	779	9	92	174	30	0	70	23	0	191	355	285,0	43,2
Ishpingo	162	206	240	1.575	120	86	105	49	109	84	66	53	131	313	93,2	(1,1)
Isullija	0	0	0	0	0	0	0	0	0	0	0	0	0	0	-	-
Leche Caspi	0	0	0	105	0	0	0	0	0	0	0	0	0	0	-	(100,0)
Manchinga	98	67	0	521	0	48	0	0	0	4	5	5	58	45	(53,9)	(63,5)
Marupa	0	0	0	0	28	28	0	0	14	0	0	0	0	0	-	+
Mashonaste	0	0	0	0	0	0	0	12	40	0	0	0	0	0	-	+
Moena	375	334	336	2.236	112	100	109	191	351	114	200	240	292	316	(15,8)	29,3
Palisangre	0	0	0	0	0	0	0	0	7	0	0	0	0	0	-	+
Palto Moena	0	0	0	0	0	0	0	0	0	0	0	0	0	0	-	-
Papelillo Caspi	0	7	0	206	9	9	0	9	0	50	0	0	17	33	+	(35,5)
Pashaco	22	27	80	297	128	81	11	0	73	0	32	70	82	6	(72,7)	155,3
Pumaquiuro	0	0	0	0	0	0	0	0	0	0	0	0	0	0	-	-
Quillobordón	0	0	0	0	0	0	0	0	0	0	0	0	0	0	-	-
Quina Quina	0	19	39	60	0	0	0	0	35	50	0	0	17	33	+	8.335,3
Quinilla	98	109	122	1.094	0	50	0	5	76	43	0	34	43	111	12,3	(58,3)
Renaco	53	5	45	555	0	0	27	0	45	0	44	0	9	20	(61,7)	(71,0)
Riñón de H.	0	0	0	50	5	5	0	30	25	0	12	0	42	36	+	215,5
Sachacasho	0	0	0	8	0	0	0	0	17	0	0	0	0	0	-	105,3
Tomillo	2.801	2.471	1.860	23.146	1.078	1.193	477	344	856	736	2.739	2.413	2.033	1.986	(29,1)	(26,4)
Tulpay	0	0	9	25	12	12	0	0	0	0	0	0	0	12	+	127,9
Vilco	0	0	0	25	4	18	0	0	0	0	5	13	0	6	+	83,7
Otros	68	251	306	1.446	109	212	209	73	569	253	282	313	635	375	449,6	240,9

Fuente: Oficina Regional de Recursos Naturales de San Martin

1/ Preliminar

**SAN MARTIN : PRODUCCION DE MADERA ASERRADA 2000-2001 1/
(Metros cúbicos)**

	2.000			TOTAL 2.000	2 0 0 1										Var.% 2001/2000	
	Oct.	Nov.	Dic.		Ene.	Feb.	Mar.	Abr.	May.	Jun.	Jul.	Ago.	Sep.	Oct.	Oct.	Ene.-Oct.
TOTAL	3.186	2.894	2.683	33.593	1.446	1.645	1.076	863	1.754	1.236	2.404	2.187	3.260	3.082	(3,3)	(32,3)
Alfaro	13	0	0	13	0	0	0	0	0	153	0	161	126	167	1.146,5	4.421,1
Ana Caspi	0	0	0	0	0	0	0	0	0	0	0	0	0	0	-	-
Azúfire	0	0	0	0	0	11	0	0	0	12	0	0	0	2	+	+
Bolaina	0	0	341	633	47	28	66	32	97	24	12	71	0	80	+	56,8
Cachimbo	0	9	0	116	5	11	0	0	0	0	0	0	8	0	-	(78,5)
Caoba	651	590	128	5.295	31	175	28	55	104	0	81	49	728	563	(13,6)	(60,4)
Casho caspi	0	0	0	0	0	0	0	0	0	0	0	0	0	0	-	-
Catahua	21	0	0	186	0	0	0	0	19	0	3	45	64	60	193,0	2,5
Cedro	55	16	12	242	7	9	0	3	3	7	9	9	2	8	(84,7)	(73,3)
Cedro huasca	19	73	131	1.114	81	82	107	100	144	164	311	29	226	184	873,3	57,0
Chamisa	0	0	0	0	0	0	0	9	0	0	0	0	0	0	-	+
Chontaquiuro	144	102	8	728	0	0	0	0	0	0	11	0	0	15	(89,9)	(95,9)
Cocobolo	5	6	29	247	11	34	14	10	0	0	21	20	15	18	258,7	(31,9)
Congona	0	0	0	0	0	0	0	0	0	0	0	0	0	0	-	-
Copaiba	48	8	4	85	0	0	0	0	8	0	0	0	9	0	(100,0)	(75,4)
Cumala	4	17	2	84	20	7	0	0	7	0	0	5	0	0	(100,0)	(39,7)
Espintana	0	0	0	7	0	0	0	0	0	0	0	0	0	0	-	(100,0)
Favorita	3	23	103	249	75	24	16	24	0	49	38	109	44	42	1.378,4	241,1
Higuerilla	247	275	239	3.968	201	225	235	196	309	145	176	142	226	123	(50,3)	(42,8)
Huangana Shiringa	0	0	0	5	0	0	0	16	7	0	0	0	0	0	-	354,6
Huayruro	0	28	0	86	19	20	0	4	21	0	0	0	0	0	-	8,3
Huimba	0	0	62	532	5	48	90	16	0	37	12	0	100	185	+	4,6
Ishpingo	120	101	152	1.056	68	45	54	25	37	63	34	28	68	145	21,2	(29,5)
Isullija	0	0	0	15	0	0	0	0	0	0	0	0	0	0	-	(100,0)
Leche Caspi	0	0	0	74	9	8	0	0	0	0	0	0	0	0	-	(76,0)
Manchinga	84	35	0	302	0	0	0	0	0	2	2	2	30	24	(72,0)	(77,3)
Marupa	0	0	0	0	15	20	0	0	7	0	0	0	0	0	-	+
Mashonaste	0	0	0	41	0	0	0	6	21	0	0	0	0	0	-	(33,3)
Moena	207	141	167	1.387	58	51	57	99	188	54	103	133	151	162	(21,7)	(2,0)
Palisangre	0	0	0	0	5	0	0	0	3	0	0	0	0	0	-	+
Papelillo Caspi	0	24	0	168	0	0	0	5	0	0	0	0	0	0	-	(96,6)
Pashaco	12	14	43	204	82	43	6	0	32	0	17	36	43	3	(72,7)	78,7
Pumaquiuro	0	0	0	0	0	0	0	0	0	0	0	0	0	0	-	-
Quillabardón	0	0	0	0	0	0	0	0	0	0	0	0	0	0	-	-
Quina Quina	0	10	10	29	0	0	0	0	0	0	0	0	0	0	-	(100,0)
Quinilla	52	26	14	638	0	28	0	0	0	0	0	0	0	0	(100,0)	(95,3)
Renaco	27	3	23	475	0	0	14	0	24	0	23	0	5	10	(61,6)	(83,1)
Riñón de H.	0	0	0	9	3	0	0	16	13	0	6	0	22	19	+	751,3
Sachacasho	0	0	0	4	0	0	0	0	9	0	0	0	0	55	+	1.417,0
Tarasco	0	4	0	7	0	7	0	2	0	0	0	0	0	1.054	+	#####
Tornillo	1.457	1.325	1.000	14.696	632	622	261	190	430	435	1.399	1.252	1.055	6	(99,6)	(49,2)
Tulpay	0	0	5	13	6	0	0	0	0	0	0	0	0	3	+	13,2
Vilco	0	0	0	13	2	10	3	0	0	0	2	7	0	0	-	79,3
Zapote	0	0	14	30	13	0	7	0	0	0	7	33	0	0	-	286,2
Otros	18	67	194	842	54	137	118	55	272	91	137	54	338	152	752,1	142,2

Fuente: Oficina Regional de Recursos Naturales de San Martín

1/ Preliminar

SAN MARTIN: INDICADORES DE LA PRODUCCION INDUSTRIAL 2000-2001

	2.000			TOTAL 2.000	2 0 0 1										Var.% 2001/2000	
	Oct.	Nov.	Dic.		Ene.	Feb.	Mar.	Abr.	May.	Jun.	Jul.	Ago.	Sep.	Oct.	Oct.	Ene.-Oct.
Manteca de palma (t.m.)	1.030	486	643	10.516	565	778	921	1.136	1.185	943	1.077	1.332	812	1.112	7,9	5,0
Aceites de palma (t.m.)	876	656	654	8.924	665	809	840	827	1.017	730	872	774	637	1.358	54,9	12,0
Bebidas gaseosas (Miles lts)	46	45	38	806	25	-	-	-	-	-	-	-	-	-	-	(96,5)
Madera aserrada (m3)	3.186	2.894	2.683	33.593	1.446	1.645	1.076	863	1.754	1.236	2.404	2.187	3.260	3.082	(3,3)	(32,3)
Parquet (m3)	0	21	59	841	41	0	0	18	59	74	-	21	25	106	+	(54,5)

Fuente: Empresas Industriales seleccionadas

SAN MARTIN : ARRIBOS Y PERNOCTACIONES A LOS ESTABLECIMIENTOS DE HOSPEDAJE DE SAN MARTIN

(Números)

	2.000			TOTAL 2 0 0 0	2 0 0 1										Var.% 2001/2000	
	Oct.	Nov.	Dic.		Ene.	Feb.	Mar.	Abr.	May.	Jun.	Jul.	Ago.	Sep.	Oct.	Oct.	Ene.-Oct.
ARRIBOS	<u>12.687</u>	<u>12.164</u>	<u>9.076</u>	<u>146.666</u>	<u>10.255</u>	<u>11.282</u>	<u>10.747</u>	<u>11.018</u>	<u>11.576</u>	<u>13.003</u>	<u>13.554</u>	<u>11.174</u>	<u>9.553</u>	<u>11.945</u>	<u>(5,8)</u>	<u>(9,0)</u>
Nacionales	12.385	11.999	8.795	143.484	10.042	11.078	10.434	10.814	11.264	12.555	13.098	10.673	9.299	11.691	(5,6)	(9,6)
Extranjeros	302	165	281	3.182	213	204	313	204	312	448	456	501	254	254	(15,9)	15,5
PERNOCTACIONES	<u>18.684</u>	<u>18.462</u>	<u>14.135</u>	<u>224.928</u>	<u>15.739</u>	<u>14.663</u>	<u>14.799</u>	<u>15.962</u>	<u>16.999</u>	<u>20.392</u>	<u>19.204</u>	<u>18.792</u>	<u>16.426</u>	<u>19.323</u>	<u>3,4</u>	<u>(10,4)</u>
Nacionales	18.029	17.952	13.532	217.477	15.224	14.232	14.093	15.516	16.346	19.329	17.812	17.374	15.863	18.579	3,1	(11,6)
Extranjeros	655	510	603	7.451	515	431	706	446	653	1.063	1.392	1.418	563	744	13,6	25,1

Fuente: Dirección Regional de Turismo de San Martín

SAN MARTIN: IMPORTACIONES FOB POR LA ADUANA DE TARAPOTO 1999-2000

(Miles de U.S. Dólares)

	2.000			TOTAL 2.000	2 0 0 1										Var.% 2001/2000		
	Oct.	Nov.	Dic.		Ene.	Feb.	Mar.	Abr.	May.	Jun.	Jul.	Ago.	Sep.	Oct.	Oct.	Ene.-Oct.	
<u>TOTAL IMPORTACIONES</u>	<u>3</u>	<u>0</u>	<u>0</u>	<u>796</u>	<u>0</u>	<u>0</u>	<u>0</u>	<u>0</u>	<u>0</u>	<u>0</u>	<u>0</u>	<u>0</u>	<u>0</u>	<u>0</u>	<u>0</u>	-	<u>(100,0)</u>
<u>Bienes de Consumo</u>	<u>0</u>	<u>0</u>	<u>0</u>	<u>0</u>	<u>0</u>	<u>0</u>	<u>0</u>	<u>0</u>	<u>0</u>	<u>0</u>	<u>0</u>	<u>0</u>	<u>0</u>	<u>0</u>	<u>0</u>	-	-
Bienes no duraderos	0	0	0	0	0	0	0	0	0	0	0	0	0	0	0	-	-
Bienes duraderos	0	0	0	0	0	0	0	0	0	0	0	0	0	0	0	-	-
<u>Materias primas e insumos</u>	<u>0</u>	<u>0</u>	<u>0</u>	<u>1</u>	<u>0</u>	<u>0</u>	<u>0</u>	<u>0</u>	<u>0</u>	<u>0</u>	<u>0</u>	<u>0</u>	<u>0</u>	<u>0</u>	<u>0</u>	-	<u>(100,0)</u>
Combustibles-lubricantes	0	0	0	0	0	0	0	0	0	0	0	0	0	0	0	-	-
Materias para agricultura	0	0	0	0	0	0	0	0	0	0	0	0	0	0	0	-	-
Materias para industria	0	0	0	1	0	0	0	0	0	0	0	0	0	0	0	-	-
<u>Bienes de Capital</u>	<u>3</u>	<u>0</u>	<u>0</u>	<u>795</u>	<u>0</u>	<u>0</u>	<u>0</u>	<u>0</u>	<u>0</u>	<u>0</u>	<u>0</u>	<u>0</u>	<u>0</u>	<u>0</u>	<u>0</u>	-	<u>(100,0)</u>
Materiales de construcción	0	0	0	12	0	0	0	0	0	0	0	0	0	0	0	-	-
Bienes para la agricultura	2	0	0	131	0	0	0	0	0	0	0	0	0	0	0	-	-
Bienes para la industria	1	0	0	651	0	0	0	0	0	0	0	0	0	0	0	-	-
Equipos de transporte	0	0	0	1	0	0	0	0	0	0	0	0	0	0	0	-	-

Fuente: Aduana de Tarapoto

SAN MARTIN: RECAUDACION TRIBUTARIA 1999-2000

(Miles de nuevos soles)

	2.000			TOTAL 2.000	2 0 0 1										Var.% 2001/2000	
	Oct.	Nov.	Dic.		Ene.	Feb.	Mar.	Abr.	May.	Jun.	Jul.	Ago.	Sep.	Oct	Oct.	Ene.-Oct.
<u>TOTAL RECAUDACION</u>	<u>2.411</u>	<u>2.404</u>	<u>2.165</u>	<u>30.572</u>	<u>2.650</u>	<u>2.688</u>	<u>2.449</u>	<u>2.945</u>	<u>2.496</u>	<u>2.231</u>	<u>2.361</u>	<u>2.447</u>	<u>2.378</u>	<u>2.778</u>	<u>15,2</u>	<u>(2,2)</u>
<u>Ingresos Tributarios</u>	<u>2.387</u>	<u>2.378</u>	<u>2.123</u>	<u>29.301</u>	<u>2.625</u>	<u>2.640</u>	<u>2.404</u>	<u>2.924</u>	<u>2.458</u>	<u>2.189</u>	<u>2.319</u>	<u>2.404</u>	<u>2.358</u>	<u>2.750</u>	<u>15,2</u>	<u>1,1</u>
Imp. a la Renta	1.399	1.411	1.391	18.679	1.575	1.561	1.420	1.764	1.378	1.398	1.383	1.412	1.362	1.501	7,3	(7,1)
Imp. a las importaciones	16	3	30	219	12	4	10	8	55	14	20	11	5	16	0,0	(16,7)
Imp. General a las Ventas	629	638	398	6.018	640	566	555	686	626	423	519	579	626	425	(32,4)	13,3
Imp. Select. al Consumo	8	15	20	220	8	9	13	1	1	0	4	18	5	3	(62,5)	(66,5)
Otros ingresos tributarios	335	311	284	4.165	390	500	406	465	398	354	393	384	360	805	140,3	24,8
<u>Ingresos No Tributarios</u>	<u>24</u>	<u>26</u>	<u>42</u>	<u>1.271</u>	<u>25</u>	<u>48</u>	<u>45</u>	<u>21</u>	<u>38</u>	<u>42</u>	<u>42</u>	<u>43</u>	<u>20</u>	<u>28</u>	<u>16,7</u>	<u>(70,7)</u>

Fuente: SUNAT, SUNAD.

SAN MARTIN: SALDOS DE DEPOSITOS DEL SISTEMA FINANCIERO POR ENTIDAD 2000-2001

(Miles de Nuevos Soles)

	2.000			2 0 0 1										Var %	
	Oct.	Nov.	Dic.	Ene.	Feb.	Mar.	Abr.	May.	Jun.	Jul.	Ago.	Sep.	Oct.	Mes	Anual
TOTAL SISTEMA FINANCIERO	<u>133.348</u>	<u>136.408</u>	<u>137.357</u>	<u>125.077</u>	<u>127.884</u>	<u>126.567</u>	<u>130.858</u>	<u>132.995</u>	<u>129.854</u>	<u>129.504</u>	<u>133.117</u>	<u>138.660</u>	<u>135.340</u>	<u>(2,4)</u>	<u>1,5</u>
A. EMPR. BANCARIAS	<u>112.188</u>	<u>114.470</u>	<u>114.612</u>	<u>106.959</u>	<u>109.607</u>	<u>107.567</u>	<u>111.443</u>	<u>112.020</u>	<u>108.621</u>	<u>106.623</u>	<u>108.817</u>	<u>112.526</u>	<u>108.189</u>	<u>(3,9)</u>	<u>(3,6)</u>
Continental	68.539	69.670	69.056	68.180	65.799	65.346	67.497	67.184	65.293	60.633	62.223	65.310	62.379	(4,5)	(9,0)
Crédito	36.529	37.355	37.161	35.460	40.577	38.985	40.473	41.557	40.157	42.827	43.182	42.874	41.371	(3,5)	13,3
Interbank	6.740	7.031	7.097	2.850	2.745	2.699	2.666	2.524	2.446	2.415	2.674	3.735	3.836	2,7	(43,1)
Trabajo	380	413	1.298	468	487	537	807	755	725	748	738	607	603	(0,6)	58,7
B. EMPR. NO BANCARIAS	<u>21.160</u>	<u>21.939</u>	<u>22.745</u>	<u>18.118</u>	<u>18.276</u>	<u>18.980</u>	<u>19.394</u>	<u>20.975</u>	<u>21.233</u>	<u>22.881</u>	<u>24.300</u>	<u>26.134</u>	<u>27.150</u>	<u>3,9</u>	<u>28,3</u>
C.R.A.C. San Martín	20.527	21.278	22.095	17.488	17.390	17.905	18.153	19.726	19.876	21.524	22.877	24.614	25.352	3,0	23,5
C.M.A.C. Paita	634	661	650	630	886	1.075	1.241	1.249	1.357	1.357	1.423	1.520	1.799	18,3	183,9
C. BANCO DE LA NACION	-	-	-	-	1	21	21	0	0	0	0	0	0	-	-

Fuente: Instituciones Financieras

SAN MARTIN: SALDO DE DEPOSITOS DEL SISTEMA FINANCIERO SEGÚN MODALIDAD 2000-2001
(Miles de Nuevos Soles)

	2.000			2 0 0 1										Var %	
	Oct.	Nov.	Dic.	Ene.	Feb.	Mar.	Abr.	May.	Jun.	Jul.	Ago.	Sep	Oct	Mes	Anual
<u>TOTAL DEPOSITOS</u>	<u>133.348</u>	<u>136.408</u>	<u>137.357</u>	<u>125.077</u>	<u>127.884</u>	<u>126.567</u>	<u>130.858</u>	<u>132.995</u>	<u>129.854</u>	<u>129.504</u>	<u>133.117</u>	<u>138.660</u>	<u>135.340</u>	<u>(2,4)</u>	<u>1,5</u>
<u>A. DEPOSITOS A LA VISTA</u>	<u>22.368</u>	<u>22.914</u>	<u>22.899</u>	<u>20.730</u>	<u>22.932</u>	<u>19.681</u>	<u>20.878</u>	<u>23.046</u>	<u>22.176</u>	<u>22.169</u>	<u>24.471</u>	<u>27.265</u>	<u>21.234</u>	<u>(22,1)</u>	<u>(5,1)</u>
Empresas Bancarias	22.040	22.512	22.584	18.842	20.834	17.761	19.075	21.086	20.352	19.992	22.891	26.171	20.345	(22,3)	(7,7)
Empresas No Bancarias	328	402	315	1.888	2.098	1.920	1.782	1.960	1.824	2.177	1.580	1.095	890	(18,7)	171,4
Banco de la Nación	-	-	-	-	-	-	21	0	0	0	0	0	0	-	-
<u>B. DEPOSITOS DE AHORRO</u>	<u>56.006</u>	<u>54.673</u>	<u>53.575</u>	<u>49.124</u>	<u>48.450</u>	<u>50.290</u>	<u>52.273</u>	<u>50.031</u>	<u>50.145</u>	<u>50.340</u>	<u>51.103</u>	<u>50.660</u>	<u>51.556</u>	<u>1,8</u>	<u>(7,9)</u>
Empresas Bancarias	46.789	46.328	44.925	43.404	42.710	44.052	46.063	43.417	43.543	43.011	43.119	41.912	42.543	1,5	(9,1)
Empresas No Bancarias	9.217	8.345	8.651	5.720	5.740	6.238	6.210	6.614	6.602	7.329	7.984	8.749	9.013	3,0	(2,2)
<u>C. DEPOSITOS A PLAZO</u>	<u>54.974</u>	<u>58.821</u>	<u>60.883</u>	<u>55.222</u>	<u>56.502</u>	<u>56.597</u>	<u>57.707</u>	<u>59.918</u>	<u>57.533</u>	<u>56.995</u>	<u>57.543</u>	<u>60.735</u>	<u>62.549</u>	<u>3,0</u>	<u>13,8</u>
Empresas Bancarias	43.359	45.630	47.104	44.713	46.064	45.775	46.305	47.518	44.726	43.619	42.807	44.444	45.302	1,9	4,5
Empresas No Bancarias	11.615	13.191	13.779	10.509	10.438	10.821	11.402	12.400	12.807	13.376	14.736	16.291	17.248	5,9	48,5

Fuente: Instituciones Financieras

SAN MARTIN: SALDOS DE DEPOSITOS DEL SISTEMA FINANCIERO SEGÚN MONEDA 2000-2001

(Miles de Nuevos Soles)

	2.000			2 0 0 1										Var %	
	Oct.	Nov.	Dic.	Ene.	Feb.	Mar.	Abr.	May.	Jun.	Jul.	Ago.	Sep	Oct	Mes	Annual
<u>TOTAL DEPOSITOS</u>	<u>133.348</u>	<u>136.408</u>	<u>137.357</u>	<u>125.077</u>	<u>127.884</u>	<u>126.567</u>	<u>130.858</u>	<u>132.995</u>	<u>129.854</u>	<u>129.504</u>	<u>133.117</u>	<u>138.660</u>	<u>135.340</u>	<u>(2,4)</u>	<u>1,5</u>
<u>A. MONEDA NACIONAL</u>	<u>56.925</u>	<u>58.382</u>	<u>58.804</u>	<u>52.338</u>	<u>52.257</u>	<u>54.396</u>	<u>56.369</u>	<u>57.059</u>	<u>56.461</u>	<u>56.006</u>	<u>58.215</u>	<u>63.794</u>	<u>57.696</u>	<u>(9,6)</u>	<u>1,4</u>
Depósitos Vista	18.821	19.082	19.756	17.516	17.158	16.466	17.566	19.569	18.374	17.844	19.168	22.986	15.790	(31,3)	(16,1)
Depósitos de Ahorro	26.920	26.090	25.201	22.529	22.773	25.038	26.062	24.213	24.126	24.570	24.533	25.266	25.626	1,4	(4,8)
Depósitos a Plazo	11.183	13.210	13.847	12.294	12.325	12.892	12.741	13.277	13.961	13.592	14.514	15.542	16.280	4,7	45,6
<u>B. MONEDA EXTRANJERA</u>	<u>76.424</u>	<u>78.026</u>	<u>78.553</u>	<u>72.739</u>	<u>75.628</u>	<u>72.172</u>	<u>74.489</u>	<u>75.936</u>	<u>73.393</u>	<u>73.498</u>	<u>74.902</u>	<u>74.866</u>	<u>77.643</u>	<u>3,7</u>	<u>1,6</u>
Depósitos Vista	3.547	3.832	3.143	3.214	5.774	3.215	3.312	3.476	3.802	4.325	5.302	4.279	5.444	27,2	53,5
Depósitos de Ahorro	29.086	28.583	28.375	26.595	25.677	25.252	26.211	25.819	26.019	25.770	26.570	25.394	25.930	2,1	(10,8)
Depósitos a Plazo	43.791	45.612	47.036	42.929	44.177	43.705	44.966	46.641	43.572	43.403	43.030	45.193	46.269	2,4	5,7

Fuente: Instituciones Financieras

SAN MARTIN: SALDOS DE COLOCACIONES TOTALES DEL SISTEMA FINANCIERO DE 2000-2001

(Miles de Nuevos Soles)

	2.000			2 0 0 1										Var %	
	Oct.	Nov.	Dic.	Ene.	Feb.	Mar.	Abr.	May.	Jun.	Jul.	Ago.	Sep	Oct	Mes	Annual
TOTAL SISTEMA FINANCIERO	<u>142.073</u>	<u>143.788</u>	<u>143.032</u>	<u>148.215</u>	<u>143.611</u>	<u>144.867</u>	<u>144.036</u>	<u>147.156</u>	<u>145.369</u>	<u>142.602</u>	<u>144.985</u>	<u>147.067</u>	<u>149.485</u>	<u>1,6</u>	<u>5,2</u>
A. EMPRESAS BANCARIAS	<u>102.125</u>	<u>103.654</u>	<u>102.391</u>	<u>103.777</u>	<u>102.964</u>	<u>103.816</u>	<u>103.317</u>	<u>107.225</u>	<u>106.172</u>	<u>103.939</u>	<u>105.955</u>	<u>104.951</u>	<u>107.158</u>	<u>2,1</u>	<u>4,9</u>
Continental	51.548	51.023	49.124	49.120	49.477	49.366	49.176	51.368	50.990	48.328	49.747	49.357	49.487	0,3	(4,0)
Crédito	9.803	9.786	9.157	9.680	9.683	10.477	10.424	10.501	10.511	10.473	10.876	10.602	12.088	14,0	23,3
Interbank	31.549	33.565	34.417	35.811	34.526	34.656	34.501	34.660	33.909	34.110	34.207	33.840	34.263	1,2	8,6
Banco del Trabajo	9.225	9.280	9.692	9.166	9.278	9.317	9.216	10.696	10.762	11.028	11.125	11.151	11.321	1,5	22,7
B. EMPRESAS NO BANCARIAS	<u>39.948</u>	<u>40.134</u>	<u>40.641</u>	<u>44.438</u>	<u>40.648</u>	<u>41.051</u>	<u>40.719</u>	<u>39.931</u>	<u>39.198</u>	<u>38.663</u>	<u>39.030</u>	<u>42.115</u>	<u>42.328</u>	<u>0,5</u>	<u>6,0</u>
C.R.A.C. San Martín	36.331	36.485	36.946	40.732	36.722	36.786	36.453	35.417	34.471	33.937	33.417	35.616	35.297	(0,9)	(2,8)
C.M.A.C. Paita	3.618	3.649	3.695	3.706	3.926	4.265	4.266	4.514	4.727	4.726	5.613	6.499	7.031	8,2	94,3
C. BANCO DE LA NACION	<u>0</u>	<u>0</u>	<u>0</u>	<u>0</u>	<u>0</u>	<u>0</u>	<u>0</u>	<u>0</u>	<u>0</u>	<u>0</u>	<u>0</u>	<u>0</u>	<u>0</u>	-	-
TOTAL SISTEMA FINANCIERO	<u>142.073</u>	<u>143.788</u>	<u>143.032</u>	<u>148.215</u>	<u>143.611</u>	<u>144.867</u>	<u>144.036</u>	<u>147.156</u>	<u>145.369</u>	<u>142.602</u>	<u>144.985</u>	<u>147.067</u>	<u>149.485</u>	<u>1,6</u>	<u>5,2</u>
Moneda Nacional	91.657	93.252	92.925	96.051	94.412	96.397	95.933	98.198	98.203	98.090	98.850	99.827	103.275	3,5	12,7
Moneda Extranjera	50.416	50.537	50.106	52.164	49.200	48.470	48.103	48.958	47.166	44.512	46.135	47.240	46.210	(2,2)	(8,3)

Fuente: Instituciones Financieras

SAN MARTIN : RATIO DE CARTERA PESADA DEL SISTEMA FINANCIERO DE 2000-2001

	2.000			2 0 0 1									
	Oct.	Nov.	Dic.	Ene.	Feb.	Mar.	Abr.	May.	Jun.	Jul	Ago	Sep	Oct
Sistema Bancario	<u>13,6</u>	<u>14,2</u>	<u>13,7</u>	<u>13,9</u>	<u>13,7</u>	<u>13,0</u>	<u>13,5</u>	<u>12,3</u>	<u>11,6</u>	<u>11,2</u>	<u>11,4</u>	<u>11,4</u>	<u>11,4</u>
Empresas Bancarias	<u>12,8</u>	<u>13,4</u>	<u>13,1</u>	<u>13,4</u>	<u>13,2</u>	<u>12,0</u>	<u>11,6</u>	<u>10,4</u>	<u>10,1</u>	<u>10,4</u>	<u>10,4</u>	<u>10,6</u>	<u>10,4</u>
Continental	5,8	7,4	6,3	6,6	6,3	6,3	6,7	6,1	5,8	6,5	6,5	6,5	6,4
Crédito	40,3	41,8	43,9	42,1	41,2	29,3	24,5	18,8	17,3	16,3	18,0	20,9	18,9
Interbank	19,0	17,8	17,7	18,1	18,3	17,7	17,3	17,0	17,0	16,9	16,7	16,7	16,4
Trabajo	0,9	0,9	2,2	1,1	1,9	1,9	2,0	1,7	1,5	1,5	1,5	0,7	0,7
Empresas no Bancarias	<u>15,7</u>	<u>16,1</u>	<u>13,1</u>	<u>14,9</u>	<u>14,8</u>	<u>15,1</u>	<u>18,3</u>	<u>17,4</u>	<u>15,6</u>	<u>13,3</u>	<u>14,1</u>	<u>13,1</u>	<u>14,0</u>
C.R.A.C. San Martín	16,8	17,2	16,2	15,5	15,5	15,9	19,7	18,9	17,0	14,4	15,6	14,7	15,7
C.M.A.C. Paita	4,2	5,4	5,6	6,8	7,0	6,9	6,6	5,9	5,4	5,4	4,9	4,8	5,4

Fuente: Instituciones Financieras