

PRESENTACIÓN

En mayo, el Índice General de Precios al Consumidor de Moyobamba registró una disminución de 0,1 por ciento, con lo cual la inflación acumulada en los cinco meses fue 2,6 por ciento y la de los últimos doce meses se situó en 4,9 por ciento. El comportamiento negativo del Nivel General de Precios fue determinado por la caída en los precios de Alimentos y Bebidas (-0,2 por ciento), así como en el grupo Alquiler de Vivienda, Combustibles y Electricidad (-0,8 por ciento), cuya ponderación en la canasta de consumo es de 55,2 y 13,5 por ciento, respectivamente.

En mayo el promedio del tipo de cambio venta en el mercado bancario fue de S/. 3,60 por dólar, mayor con relación al promedio del mes de abril (S/ 3,56), depreciándose en 1,12 por ciento, debido al comportamiento de la inflación interna a nivel país (0,02 por ciento), norteamericana (0,1 por ciento) e inflación multilateral (-0,2 por ciento).

El Valor Bruto de la Producción Agropecuaria (a precios de 1994) disminuyó 3,4 por ciento en mayo, respecto a igual mes del año anterior; este comportamiento obedeció a la caída del producto agrícola (-5,7 por ciento), no obstante que el producto pecuario creció, debido a que este último apenas aporta el 8 por ciento del producto agropecuario. También registró disminución la producción de las principales ramas industriales como aserrado de madera (-71,0 por ciento), fabricación de parquet (-60,1 por ciento), y en su totalidad, la fabricación de bebidas gaseosas; asimismo disminuyó la actividad turística como lo indica el comportamiento de los arribos (-8,8 por ciento) y las pernoctaciones (-0,2 por ciento). Mostraron un comportamiento positivo además de la actividad pecuaria (31,7 por ciento), las industrias derivadas de la palma aceitera como el aceite (6,2 por ciento) y manteca de palma (13,8 por ciento); además de la actividad pesquera interna (34,5 por ciento).

El producto acumulado durante los cinco primeros meses cayó en el sector agropecuario en 3,9 por ciento, debido a que el valor de la producción agrícola se contrajo en 6,8 por ciento; asimismo disminuyó la producción de madera aserrada (-55,9 por ciento) y parquet (-82,2 por ciento), en tanto continúa en crecimiento la producción de aceites (14,3 por ciento) y manteca de palma (11,8 por ciento).

Durante mayo la aduana de Tarapoto no registró operaciones de comercio exterior, siendo el quinto mes que no hay intercambio comercial, debido a que las empresas localizadas en San Martín utilizan los puertos y aeropuertos de la costa, así como el puerto fluvial de Iquitos.

La recaudación de tributos en San Martín para el Tesoro Público totalizó S/. 2,35 millones, importe que representa apenas el 0,1 por ciento del total nacional. En comparación con similar mes del año previo registró una caída real de 18,1 por ciento, la cual obedece a los menores ingresos del impuesto a la renta y del impuesto general a las ventas, parcialmente compensados por el mayor rendimiento de otros ingresos tributarios.

Al finalizar mayo, los niveles reales de crédito y liquidez del Sistema Financiero de San Martín se ubicaron por debajo de los valores registrados el mismo mes del año anterior. Las colocaciones nominales crecieron en 2,0 por ciento, pero decrecieron en términos reales (-0,6 por ciento); lo mismo sucedió con los depósitos, aumentaron su valor nominal en 1,2 por ciento pero disminuyeron su valor real en 1,4 por ciento. Las colocaciones efectuadas en este departamento registraron un saldo de S/. 147,2 millones, mayor en S/. 3,1 millones (2,2 por ciento) al registrado en abril, asimismo mayor en 2,0 por ciento al valor nominal registrado en mayo del año anterior. Este crecimiento obedeció al aumento del crédito neto en moneda nacional (3,5 por ciento), a pesar de que disminuyó el de moneda extranjera (-0,9 por ciento). En cuanto al saldo de depósitos ascendió a S/. 133,0 millones y registró un incremento mensual de S/. 2,1 millones (1,6 por ciento) y anual de S/. 1,5 millones (1,2 por ciento), debido principalmente al aumento de los depósitos a plazo.

En mayo La tasa de interés preferencial en moneda nacional para descuentos a 90 días registró un promedio de 19,1 por ciento y registró un incremento mensual de 1,2 puntos porcentuales. En moneda extranjera dicha tasa se situó en 11,0 por ciento, nivel menor respecto al promedio del mes anterior (11,5 por ciento). La tasa activa promedio en moneda nacional (TAMN) fue de 25,8 por ciento y en moneda extranjera (TAMEX) bajó a 12,3 por ciento, mostrando el nivel más bajo de los cinco meses transcurridos.

INFLACION Y TIPO DE CAMBIO

1. Inflación

En la ciudad de Moyobamba el Índice General de Precios al Consumidor registró una disminución de 0,1 por ciento durante mayo, el mes anterior se incrementó en 0,4 por ciento, con lo cual la inflación acumulada en los cinco meses fue 2,6 por ciento y la de los últimos doce meses se situó en 4,9 por ciento. El comportamiento negativo del Nivel General de Precios fue determinado por la caída en los precios de Alimentos y Bebidas (-0,2 por ciento), así como en Alquiler de Vivienda, Combustibles y Electricidad (-0,8 por ciento), los cuales representan la mayor ponderación en la canasta de consumo (55,2 y 13,5 por ciento, respectivamente)

La disminución promedio de los precios de Alimentos y Bebidas se relacionan con el menor precio de las frutas (-10,7 por ciento), tubérculos y raíces (-5,2 por ciento), así como pescados y mariscos (-4,8 por ciento); no obstante que el precio del azúcar se incrementó en 12,8 por ciento. En el grupo Alquiler de Vivienda, Combustible y Electricidad, fue determinante la rebaja de precios de la energía eléctrica (-3,3 por ciento), en tanto que el precio de los combustibles se mantuvo estable. Cabe indicar que los otros grandes grupos mostraron mayores precios, lo cual atenuó en parte la caída del IPC, con excepción del grupo Muebles y Enseres que mantuvo precios estables.

MOYOBAMBA: TASA DE INFLACION MENSUAL Y ACUMULADA
(Variación porcentual)

	May. 2000	May. 2001	Ene.-May. 2000	Ene.-May. 2001
Índice General	0,5	-0,1	2,2	2,6
Alimentos y Bebidas	0,5	-0,2	2,5	2,8
Vestido y Calzado	0,7	0,4	3,0	3,1
Alq. Viv. Comb. Ele.	0,2	-0,8	0,0	3,2
Mueb. Ens. Y Man.	0,4	0,0	1,3	0,9
Cuid. Consv. Salud	1,3	0,7	4,8	2,8
Transp. Y Comunc.	0,2	0,1	0,7	0,5
Esparc. Div. Serv.	1,0	1,0	7,8	2,9
Otros Bs. Y Ss.	0,3	0,4	1,8	2,6

Fuente: Oficina Departamental de Estadística e Informática Moyobamba

2. Tipo de Cambio

En mayo el promedio del tipo de cambio venta en el mercado bancario fue de S/. 3,602 por dólar, mayor en 1,2 por ciento con relación al promedio del mes de abril (S/ 3,560). En términos reales registró una depreciación de 1,0 por ciento, debido a la mencionada depreciación nominal, al comportamiento de la inflación interna a nivel país (0,02 por ciento) e inflación multilateral (-0,2 por ciento). En cuanto a la divisa norteamericana, en promedio se apreció 2 por ciento con respecto al euro y se depreció 1,6 por ciento respecto al yen.

TIPO DE CAMBIO Y DEVALUACION

	Tipo Cambio Nominal 1/				Índice del Tipo de Cambio Real Var.% Mens.	
	Compra	Venta	Var.% Mens.	Var.% 12 Meses	Bilateral 2/	Multilateral 3/
1998	2,922	2,929		10,0		
1999	3,402	3,384		15,5		
2000	3,487	3,490		3,11		
Mayo	3,502	3,505	0,7	5,1	0,8	-1,3
Junio	3,485	3,489	-0,5	4,4	0,0	0,7
Julio	3,479	3,482	-0,2	4,7	-0,5	-0,8
Agosto	3,476	3,479	-0,1	3,4	-0,6	-1,4
Setiembre	3,484	3,486	0,2	1,9	0,2	-0,8
Octubre	3,499	3,502	0,4	0,8	0,4	-0,4
Noviembre	3,527	3,530	0,8	1,3	0,8	0,8
Diciembre	3,518	3,521	-0,3	1,0	-0,5	-0,4
2001	3,524	3,527		1,1		
Enero	3,521	3,524	0,1	0,6	0,5	0,6
Febrero	3,527	3,530	0,2	2,1	0,3	-0,5
Marzo	3,519	3,521	-0,3	2,2	-0,5	-1,7
Abril	3,557	3,560	1,1	2,3	1,8	0,8
Mayo	3,598	3,602	1,2	2,8	1,6	1,0

1/ Corresponde al Tipo de Cambio Promedio de la S.B.S.

2/ Considera el índice de precios de los Estados Unidos de América. Mide el grado de depreciación real (base 1994 =100)

3/ Considera los índices de nuestros 20 principales socios comerciales. Mide el grado de depreciación real (base 1994 =100)

I. PRODUCCION SECTORIAL

1. Producción Agropecuaria

En **San Martín**, durante mayo, el clima se presentó con frecuentes precipitaciones que produjeron crecidas en el cauce de los ríos por encima de su normal histórica, lo cual generó desbordes provocando inundaciones en los cultivos de arroz y plátano, principalmente en el sector Bajo Mayo perdiéndose alrededor de 80 has de arroz. Asimismo la infraestructura de riego se vio afectada, puesto que los canales primarios y secundarios se llenaron hasta el borde. Sin embargo, se rescata el permanente apoyo al sector agrícola con maquinaria, créditos agrícolas y fertilizantes.

En el mes de comentario el Valor Bruto de la Producción Agropecuaria (a precios de 1994) disminuyó en 3,4 por ciento con respecto a mayo del año anterior, siendo determinante la caída del producto agrícola en 5,7 por ciento por su aporte con el 92 por ciento en el PBI agropecuario, lo cual fue aminorado por el aumento del producto pecuario en 31,7 por ciento. El comportamiento de la parte agrícola se explica por la menor producción en los cultivos para consumo directo, como también en los de uso industrial; en el primer grupo disminuyó la producción de arroz cáscara (-36,8 por ciento), plátano (-11,3 por ciento) y yuca (-5,3 por ciento), debido a menores áreas cosechadas (arroz y yuca) pese a que presentaron mayor productividad. También cayó la producción de papaya (-39,4 por ciento) con gran demanda en el mercado de Lima. En cuanto a los cultivos de consumo industrial se produjo una menor producción de maíz amarillo duro (-51,1 por ciento) debido a menores áreas cosechadas no obstante obtener un mayor rendimiento; disminuyó también la producción de caña de azúcar en 17,0 por ciento.

El Valor Bruto de la Producción Agropecuaria correspondiente a los cinco meses del año cayó en 3,9 por ciento, debido a que el producto agrícola se contrajo en 6,8 por ciento como consecuencia de la menor producción en cultivos de importancia regional como arroz (-7,8 por ciento), plátano (-22,0 por ciento), yuca (-15,0 por ciento), maíz (-10,6 por ciento) y caña de azúcar (-26,4 por ciento). Sin embargo durante este período, aumentó la producción de palma aceitera (48,4 por ciento), café (7,0 por ciento) y mandarina (9,9 por ciento).

Con respecto a las siembras, este mes se instalaron 6 540 Has., superficie menor en 13,8 por ciento con respecto a la registrada el mismo mes del año anterior, incidiendo en ello las siembras de arroz en (-23,6 por ciento), plátano (-0,4 por ciento) y yuca (2,5 por ciento); aminorados por mayores áreas instaladas de maíz amarillo (26,1 por ciento), caña de azúcar (176,9 por ciento) entre los más representativos. El avance de siembras de la campaña 2000/2001 superó apenas en 0,8 por ciento al de la campaña anterior, debido a las mayores siembras de maíz, café y frijol chichlayo; en cambio fueron menores las de arroz, plátano, yuca y algodón.

En cuanto al producto pecuario mensual, éste se incrementó básicamente por una mayor producción de carne (37,4 por ciento) y leche (24,5 por ciento), no obstante que la producción de huevos registró un ligero decremento (-0,2 por ciento). El producto acumulado en los cinco meses de año también creció respecto al período de referencia anterior (26,0 por ciento), continuando un crecimiento sostenido que obedece a la mayor crianza de aves y vacunos, especies que tienen incidencia sustantiva en la mayor producción de carnes.

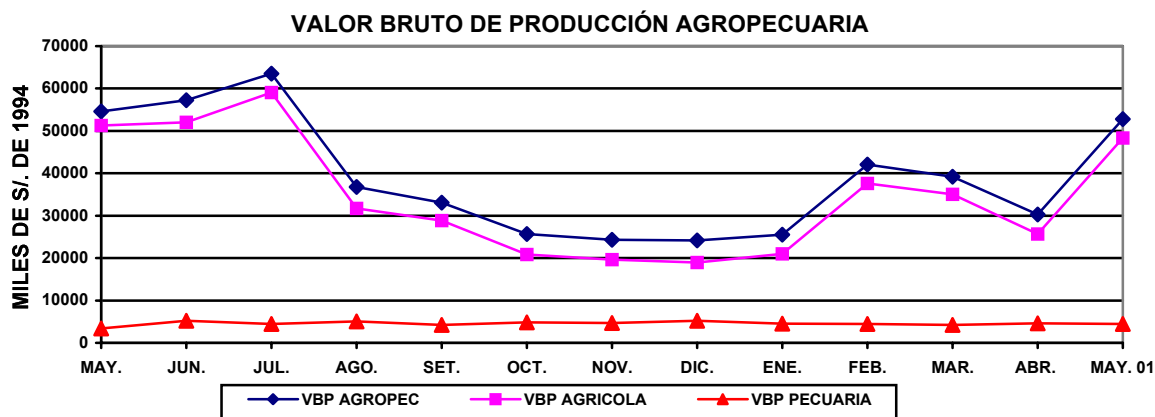

SAN MARTIN: PRODUCCION AGRICOLA DE PRINCIPALES CULTIVOS

PRODUCCIÓN (TM)	SIEMBRAS (HA)

	May.2000	May.2001	Ene.-May. 2000	Ene.-May. 2001	May. 2000	May. 2001	Ago.-May. 1999-2000	Ago.-May. 2000-2001
TOTAL	101 073	81 474	445 764	406 733	7 587	6 540	116 320	117 233
Arroz	43.466	27.462	114.445	105.552	5.531	4.226	39.684	39.412
Frijol grano seco	698	470	1.528	1.054	271	420	2.053	1.796
Frijol chichayo	488	221	821	857	530	370	1.510	1.789
Plátano	15.996	14.191	81.024	63.181	243	242	2.701	2.651
Yuca	3.607	3.415	21.872	18.592	275	268	3.284	3.061
Limón sutil	283	301	1.849	1.650	8	10	40	75
Limón dulce	19	10	78	66	0	0	5	3
Naranja	1.186	1.536	5.051	5.552	10	15	111	122
Papaya	1.601	970	9.532	7.399	43	60	663	651
Mandarina	241	106	476	306	6	1	6	9
Mango	0	0	1.762	1.762	0	0	1	14
Piña	10	0	555	464	3	4	120	51
Sachapapa	14	13	77	54	6	2	24	23
Palto	0	20	80	150	0	1	5	6
Cocotero	912	677	4.197	3.623	5	9	16	49
Tomate	481	191	1.504	1.308	24	29	237	227
Vid	149	36	434	283	0	1	1	7
Maní	342	175	664	400	46	37	811	508
Pijuayo	1.914	2.617	11.518	9.990	3	6	68	13
Caña de azúcar	8.770	7.283	43.246	31.834	13	36	166	385
Maíz amarillo	1.197	585	59.715	53.389	353	445	49.985	59.716
Palma aceitera	9.420	11.856	44.248	65.676	0	0	10	300
Cacao	137	275	500	622	30	45	1.030	646
Café	6.495	7.817	13.952	14.928	48	155	1.545	1.848
Soya	17	28	115	95	26	8	181	120
Camu camu	4	0	4	0	0	0	0	0
Algodón	0	0	0	60	0	30	11.128	2.945
Tabaco	330	108	1.265	229	0	83	467	275
Otros	3 298	1 113	25 252	17 659	115	37	474	534

Dirección Regional Agraria San Martín

SAN MARTIN: PRODUCCION PECUARIA (Toneladas)

	May. 2000	May. 2001	Ene.-May. 2000	Ene.-May. 2001
TOTAL	1 460	1 881	7 434	9 375
Carne	840	1 154	4 510	5 807
Huevos	182	182	876	931
Leche	438	545	2 049	2 637

Fuente: Oficina de Información Agraria

2. Producción Pesquera

Durante mayo el ingreso de pescado para consumo humano hacia el departamento de San Martín fue de 163 TM, volumen mayor en apenas 5 TM (3,1 por ciento) en comparación al ingresado el mismo mes del año anterior. Asimismo, la producción interna de pescado fue de 11 TM, aumentando su volumen (34,5 por ciento) en comparación a mayo del 2000. La producción pesquera ingresada de otros departamentos de enero a mayo, superó en 31,7 por ciento a la de similar período del año anterior en sus tres estados de conservación; en el mismo sentido evolucionó la producción interna que sólo abastece pescado fresco, pues incrementó su volumen en 15,6 por ciento.

El mayor desembarque de pescado registrado este mes procedía del departamento de Loreto (Iquitos y Yurimaguas), el cual aporta el 69,0 por ciento del total desembarcado, principalmente ingresan a San Martín variedades como el boquichico, maparate y llambina. Entre las especies que ingresaron de la costa, destacan por sus mayores volúmenes las variedades tollo y caballa.

De acuerdo al estado de conservación el desembarque de pescado experimentó las siguientes variaciones respecto a lo desembarcado el mismo mes del año anterior: estado fresco (22,2 por ciento), seco-salado (3,0 por ciento) y salpreso (-41,8 por ciento).

SAN MARTIN: INDICADORES SECTOR PESQUERO (Toneladas)

	May. 2000	May. 2001	Ene.-May. 2000	Ene.-May. 2001
Ingreso de Otros Dptos.	158	163	628	827
Fresco	49	60	153	250
Salpreso	21	12	50	140
Seco salado	89	91	425	437
Producción Interna	8	11	43	50
Fresco	8	11	42	50
Salpreso	0	0	0	0
Seco salado	0	0	1	0

Fuente: Dirección Regional de Pesquería

3. Producción Manufacturera

Durante mayo los indicadores de la actividad industrial muestran un comportamiento disímil, así la producción de manteca de palma se incrementó en 13,8 por ciento con respecto a igual mes del año precedente, al igual que la de aceites lo hizo en 6,2 por ciento debido a su mayor demanda, ambos productos se consumen masivamente en las ciudades de Iquitos, Pucallpa y Tarapoto por lo que la producción acumulada en estos cinco meses también creció, la de manteca en 11,8 por ciento y la de aceites en 14,3 por ciento.

Por el contrario, la transformación primaria de productos forestales disminuyó ostensiblemente, tanto en el aserrado de madera (-71,0 por ciento) como en la fabricación de parquet (-60,1 por ciento), lo que se debe al menor abastecimiento de materia prima y, en parte, a la recesión del sector construcción. En el periodo enero-mayo la producción del sector maderero también registra un fuerte retroceso, así la producción de madera aserrada se contrajo en 55,9 por ciento y la correspondiente a parquet en 82,2 por ciento.

SAN MARTIN: PRODUCCION DE PRINCIPALES RUBROS INDUSTRIALES

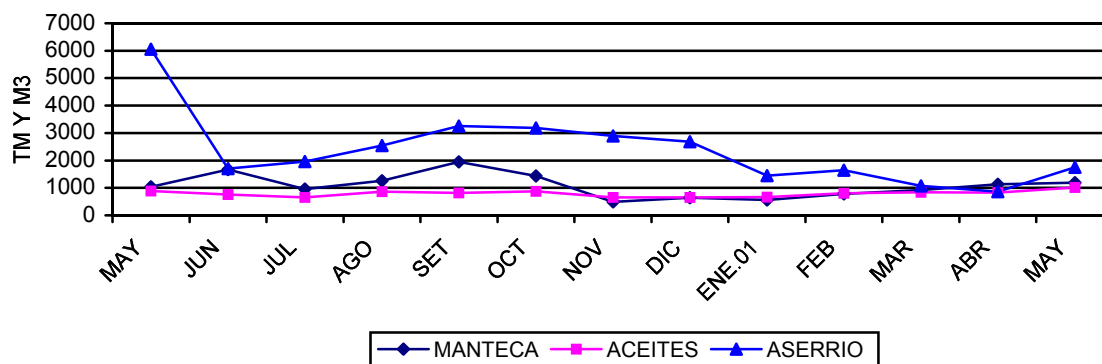

SAN MARTIN: INDICADORES DE LA PRODUCCION INDUSTRIAL

RAMAS DE ACTIVIDAD	May. 2000	May. 2001	Ene.- May.2000	Ene.- May.2001
Manteca de palma (t.m.)	1 041	1 185	4 102	4 585
Aceites de palma (t.m.)	958	1 017	3 638	4 157
Bebidas gaseosas (Mil litros)	61	0	493	25
Madera aserrada (m3).	6 053	1 754	15 375	6 784
Parquet (m3)	148	59	668	119

Fuente: Empresas industriales de San Martín.

4. Actividad Turística

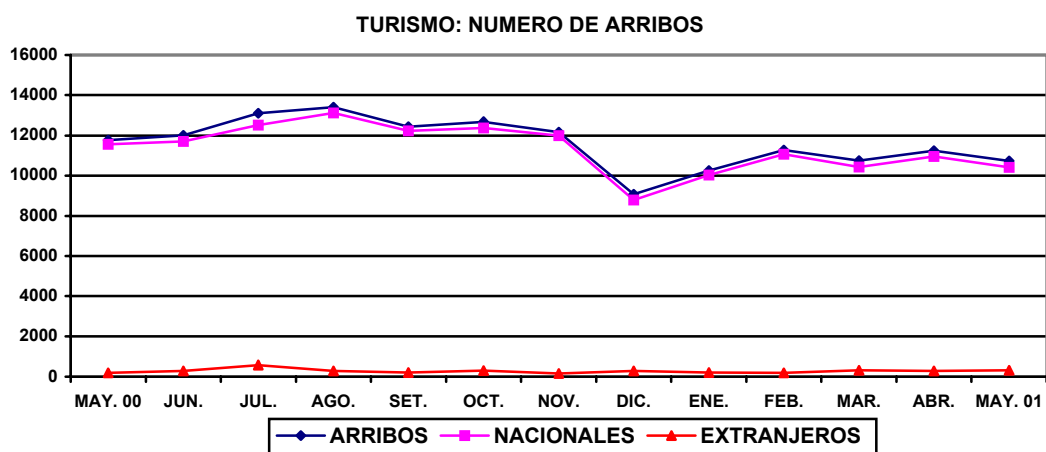

Los indicadores del turismo en San Martín nos muestran que durante mayo arribaron a este departamento 10 728 turistas, 1 038 menos que el mismo mes del año anterior (-8,8 por ciento), así como un registro de 16 636 pernотaciones, lo que representa una ligera disminución de 0,2 por ciento. La menor actividad turística se explica básicamente por un menor flujo de visitantes nacionales (-10,0 por ciento), disminución que fue parcialmente compensada con el arribo de un mayor número de extranjeros (61,5 por ciento). En cuanto al periodo de permanencia, este indicador aumentó de 1,47 a 1,53 días para los nacionales y disminuyó de 2,17 a 2,08 días en lo que respecta a extranjeros.

En los cinco meses transcurridos del año 2001, arribaron a este departamento 53 329 turistas, 8 463 menos que en igual período del año 2000 (-13,7 por ciento), de igual forma disminuyó el total de pernотaciones (-15,5 por ciento). De acuerdo a la procedencia, el arribo de nacionales se contrajo en 14,2 por ciento, incidiendo en el menor número de pernотaciones (-16,1 por ciento); en tanto el arribo de extranjeros creció en 16,6 por ciento respecto al año anterior, de igual forma sus pernотaciones en 5,5 por ciento. La estadística oficial nos muestra que la ciudad de Tarapoto recibió 32 572 turistas, lo que representa el 61,0 por ciento del total de turistas que arriban a San Martín; Moyobamba 6 033 turistas (11,3 por ciento), Tocache 5 584 turistas (10,5 por ciento), y a las ciudades de Rioja y Juanjuí 4 917 y 4 223 turistas que representan el 9,2 y 7,5 por ciento, respectivamente. En cuanto a las pernотaciones, éstas registraron hasta mayo del presente año un total de 77 197 pernотaciones, inferior el registro de análogo periodo del 2000.

SAN MARTIN: ARRIBOS Y PERNOCTACIONES

(N°)	May. 2000	May. 2001	Ene.-May. 2000	Ene.-May. 2001
Total Arribos	11 766	10 728	61 792	53 329
Nacionales	11 571	10 413	60 726	52 086
Extranjeros	195	315	1 066	1 243
Total Pernотaciones	16 672	16 636	91 381	77 197
Nacionales	16 230	15 980	88 741	74 411
Extranjeros	442	656	2 640	2 786

Fuente: MITINCI

II. SECTOR EXTERNO

1. Importaciones

Durante mayo la aduana de Tarapoto no registró operaciones de comercio exterior, siendo el quinto mes que no hay intercambio comercial, debido a que las empresas localizadas en San Martín utilizan los puertos y aeropuertos de la costa, así como el puerto fluvial de Iquitos. Asimismo, los importadores residentes en esta parte del país se acogen al Decreto Supremo 015-94-EF que les permite el ingreso de sus productos por el Puerto y Aeropuerto del Callao y por el Puerto de Paita hacia la zona de aplicación del Convenio Peruano - Colombiano.

ADUANA DE TARAPOTO: IMPORTACIONES FOB
(Miles de Dólares)

	May. 2000	May. 2001	Ene.- May.2000	Ene.-May.2001
Total	11	0	793	0
Bienes de consumo	0	0	0	0
Materias primas	0	0	1	0
Bienes de capital	11	0	792	0

Fuente: BCRP. Oficina Principal – Lima

III. SECTOR FISCAL

1. Recaudación Tributaria

Durante mayo la recaudación de tributos en San Martín para el Tesoro Público totalizó un monto de S/. 2,35 millones, el cual representa apenas el 0,1 por ciento del total nacional. En comparación con similar mes del año previo registró una caída real de 18,1 por ciento, la cual obedece a los menores ingresos del impuesto a la renta y del impuesto general a las ventas, parcialmente atenuada por el mayor rendimiento de otros ingresos tributarios.

Los ingresos por impuesto a la renta sumaron S/. 1,38 millones, menores en 5,3 por ciento con respecto a lo recaudado en mayo del 2000, lo que se explica en particular por el menor rendimiento de la renta de tercera categoría (-20,5 por ciento), no obstante que la renta de quinta categoría generó un mayor monto (26,1 por ciento).

La recaudación por IGV ascendió a S/. 0,54 millones, cifra inferior en 3,1 por ciento con relación a la de mayo del 2000, lo que se debe principalmente al menor monto del gravamen interno (-0,7 por ciento). Por el contrario, los otros ingresos tributarios alcanzaron un nivel de S/. 0,39 millones, superior en 14,1 por ciento respecto al periodo de comparación, ello fue sustentado por los mayores ingresos del régimen especial de fraccionamiento tributario, así como por el IES.

En estos cinco meses recaudación total alcanzó un monto de S/. 13,08 millones, habiendo registrado una caída en nivel real de 3,3 por ciento con relación a análogo periodo del 2000. Los ingresos por impuesto a la renta disminuyeron en S/. 0,67 millones, lo que contrasta con el mayor monto del IGV en S/. 1,07 millones, así como con el aumento de otros ingresos tributarios en S/. 0,40 millones.

SAN MARTIN: RECAUDACION TRIBUTARIA GOBIERNO CENTRAL
(Miles de Nuevos Soles)

	May. 2000	May. 2001	Ene.- May.2000	Ene.- May.2001
Total	2 802	2 356	13 103	13 086
Impuesto a la renta	1 455	1 378	8 373	7 698
Impuesto General a las Ventas	555	538	1 911	2 985
Impuesto Selectivo al Consumo	12	1	105	32
Impuestos a la importación	16	8	73	42
Otros ingresos tributarios	348	397	1 756	2 155
Ingresos no tributarios	416	34	885	174

Fuente: SUNAT. Oficina Zonal San Martín y ADUANA –Tarapoto.

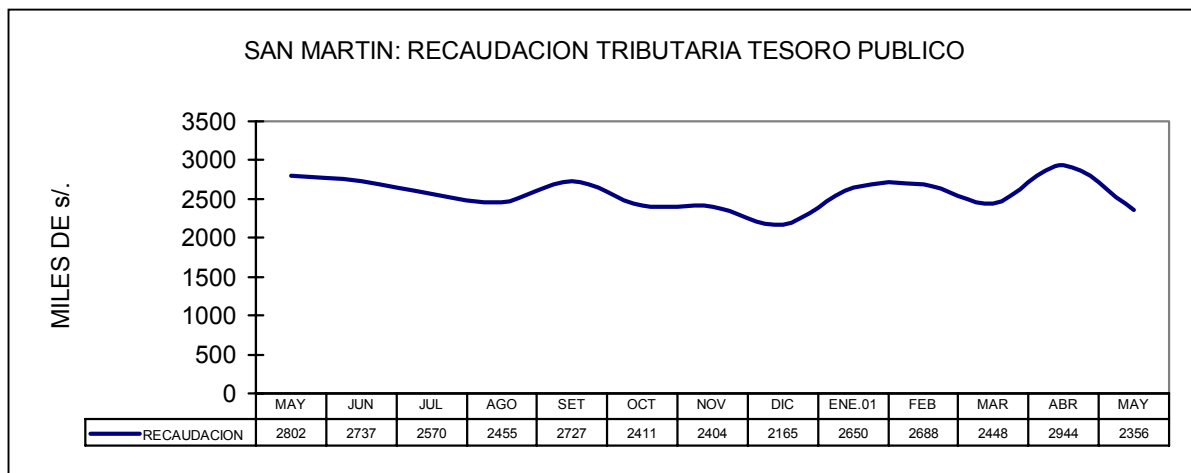

V. CREDITO Y LIQUIDEZ

Al finalizar mayo, los niveles de crédito y liquidez del Sistema Financiero de San Martín, expresados a valores reales (precios de 1994), se ubicaron por debajo de los valores registrados el mismo mes del año anterior. Las colocaciones nominales crecieron en 2,0 por ciento pero decrecieron en términos reales (-0,6 por ciento); lo mismo sucedió con los depósitos que aumentaron su valor nominal en 1,2 por ciento pero disminuyeron su valor real en 1,4 por ciento. En el lapso de un año, el nivel de dolarización de las colocaciones descendió en 1 punto porcentual, en tanto creció el de depósitos en 2,7 por ciento. Desde el mes de marzo los depósitos del Sistema Financiero de San Martín vienen mostrando una tendencia creciente, la cual tendrá un efecto positivo en las colocaciones.

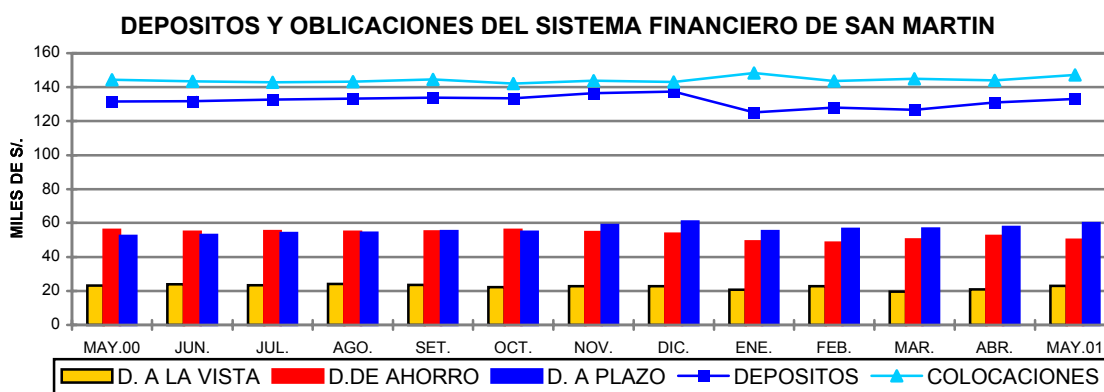

1. Colocaciones

Al 31 de mayo, las colocaciones del Sistema Financiero de **San Martín** registraron un saldo de S/. 147,2 millones, mayor en S/. 3,1 millones (2,2 por ciento) al registrado en abril, asimismo mayor en 2,0 por ciento al valor nominal registrado de mayo del 2000. Esto obedeció a un crecimiento del crédito neto en moneda nacional (3,5 por ciento) pese a que disminuyó en moneda extranjera (-0,9 por ciento). El crédito en moneda nacional equivalía a poco más del 66,7 por ciento del total al finalizar mayo y el de moneda extranjera al 33,3 por ciento.

Respecto a mayo del año anterior, las empresas bancarias experimentaron un deterioro real de sus colocaciones netas del orden del 1,4 por ciento, a diferencia de las entidades no bancarias donde crecieron en 1,6 por ciento. El 72,9 por ciento del crédito otorgado al sector productivo ha sido intermediado por empresas bancarias y el 27,1 por ciento por empresas financieras no bancarias, principalmente la Caja Rural cuya participación llega al 24,1 por ciento de las colocaciones, dirigidas en su mayoría a créditos al sector agropecuario.

En mayo la cartera pesada del Sistema Financiero de San Martín totalizó S/. 18,1 millones, habiendo disminuido respecto al mes anterior en S/. 1,3 millones (-6,7 por ciento), este importe representa el 11,7 por ciento del total de colocaciones y es inferior en 0,2 por ciento al registrado en mayo del año anterior.

SAN MARTIN: COLOCACIONES TOTALES DEL SISTEMA FINANCIERO
(Saldos en Miles de Nuevos Soles)

	May. 2000	Abr. 2001	May. 2001	Var. % Real anual
Total	144 254	144 036	147 156	-0,6
M. Nacional	94 853	95 933	98 198	0,9
M. Extranjera	49 401	48 103	48 958	-3,4
Empresas Bancarias	105 952	103 317	107 225	-1,4
Banco Continental	54 224	49 176	51 368	-7,7
Banco de Crédito	10 627	10 424	10 501	-3,7
Banco Internacional	31 590	34 501	34 660	6,9
Banco Del Trabajo	9 512	9 216	10 696	9,6
Empresas No Bancarias	38 302	40 719	39 931	1,6
CRAC San Martín	35 880	36 453	35 417	-3,8
CMAC Paita	2 422	4 266	4 514	81,6

Fuente: Entidades Financieras

2. Depósitos y Obligaciones

Al 31 de mayo los depósitos del Sistema Financiero de **San Martín** totalizaron S/. 133,0 millones, habiéndose incrementado durante el mes en S/. 2,1 millones (1,6 por ciento) y en S/. 1,5 millones (1,2 por ciento), respecto a mayo del año anterior, lo cual se debió principalmente al aumento de los depósitos a plazo tanto en soles cuanto en dólares, así como de los depósitos a la vista en moneda extranjera. Referente al año anterior, el porcentaje de dolarización de la liquidez se ha incrementado en 3 puntos porcentuales llegando a 57,1 por ciento.

Los componentes de la liquidez han experimentado las siguientes variaciones reales con respecto a mayo del año anterior: depósitos a vista M/N (-6,4 por ciento) y M/E (18,0 por ciento); depósitos de ahorro M/N (-16,9 por ciento) y M/E (-8,7 por ciento); depósitos a plazo M/N (16,0 por ciento) y M/E (10,6 por ciento). El mayor crecimiento relativo continúa observándose en los depósitos a plazo en moneda nacional, los cuales registran una tendencia creciente que contrasta con la tendencia opuesta de los depósitos de ahorro.

Al finalizar mayo la liquidez del Sistema Financiero de San Martín tiene la siguiente composición relativa: depósitos a la vista (17,3 por ciento), depósitos de ahorro (37,6 por ciento) y depósitos a plazo (45,1 por ciento). La tasa de crecimiento del total de depósitos a plazo fue de 11,7 por ciento, mientras los depósitos de ahorro totales se redujeron en 12,9 por ciento.

SAN MARTIN: DEPOSITOS Y OBLIGACIONES TOTALES DEL SISTEMA FINANCIERO
(Saldos en miles de Nuevos Soles)

	May. 2000	Abr. 2001	May. 2001	Var. % Real Anual
Total	131 448	130 858	132 995	-1,4
M. Nacional	59 937	56 369	57 059	-7,2
M. Extranjera	71 511	74 489	75 936	3,5
Depósitos a la vista	23 252	20 878	23 046	-3,4
Depósitos de ahorro	55 943	52 273	50 031	-12,9
Depósitos a plazo	52 253	57 707	59 918	11,7
Empresas Bancarias	114 631	111 443	112 020	-4,8
Banco Continental	70 342	67 497	67 184	-6,9
Banco de Crédito	38 408	40 473	41 557	5,4
Banco Internacional	5 371	2 666	2 524	-54,2
Banco del Trabajo	510	807	755	44,2
Banco de la Nación	-	21	-	-
Empresas no Bancarias	16 817	19 394	20 975	21,5
CRAC San Martín	16 463	18 153	19 726	16,7
CMAC Paita	354	1 241	1 249	243,8

Fuente: Balances de Instituciones Financieras

3. Tasas de interés

La tasa de interés preferencial en moneda nacional para descuentos a 90 días registró un promedio de 19,1 por ciento durante mayo, habiéndose incrementado en 1,2 puntos porcentuales respecto a la registrada en abril (17,9

por ciento). En moneda extranjera dicha tasa se situó en 11,0 por ciento, nivel menor respecto al promedio del mes anterior (11,5 por ciento).

La tasa activa promedio en moneda nacional (TAMN) fue de 25,8 por ciento en mayo, volviendo a subir por segundo mes consecutivo, el nivel menor se registró en marzo y fue de 24,9 por ciento. En cuanto a la tasa activa promedio en moneda extranjera (TAMEX) bajó a 12,3 por ciento y mostró el nivel más bajo de los cinco meses transcurridos.

En cuanto a las tasas pasivas promedio, en moneda nacional subió de 8,2 a 8,4 por ciento y en moneda extranjera bajó de 3,9 a 3,7 por ciento.

TASAS DE INTERES ACTIVAS Y PASIVAS PROMEDIO
(Efectivas anuales)

	Moneda Nacional				Moneda Extranjera			
	Sobregiro	Descuento	Preferencial	TIPMN	Sobregiros	Descuento	Preferencial	TIPMEX
1999	76,0	34,3	22,5	11,8	23,9	18,0	12,9	5,1
2000	68,4	27,7	19,5	9,8	21,9	15,9	11,3	4,7
Ene.	77,4	29,7	22,4	10,6	23,1	16,9	11,8	4,9
Feb.	76,7	29,6	21,0	10,7	23,2	10,9	12,1	4,8
Mar.	75,1	29,2	20,3	10,2	23,2	16,8	12,4	4,8
Abr.	72,0	28,6	20,2	10,1	22,8	16,5	11,4	4,7
May.	70,7	28,1	19,8	9,8	23,0	16,0	11,3	4,7
Jun.	70,9	27,9	19,7	9,9	22,8	16,0	11,0	4,6
Jul.	68,9	27,8	19,4	9,7	22,0	15,7	11,5	4,7
Ago.	67,9	27,9	18,9	9,5	21,3	15,8	10,9	4,7
Set.	58,9	26,1	17,9	9,3	20,4	15,4	10,7	4,7
Oct.	60,8	26,1	18,2	9,1	20,1	15,3	11,2	4,6
Nov.	61,4	26,2	18,4	9,4	20,7	14,9	11,1	4,6
Dic.	60,7	25,5	18,2	9,4	20,6	14,9	10,7	4,6
2001	81,7	25,0	18,4	8,6	21,8	14,8	11,2	4,3
Ene.	68,5	25,4	18,5	8,8	21,0	14,9	10,8	4,4
Feb.	88,4	25,0	18,1	8,7	21,9	14,8	11,0	4,3
Mar.	88,9	24,6	18,6	8,5	22,3	14,7	11,7	4,1
Abr.	87,7	24,1	17,9	8,2	22,1	14,5	11,5	3,9
May.	86,2	23,8	19,1	8,4	22,1	14,4	11,0	3,7

TIPMN: Tasa de Interés Pasiva en Moneda Nacional.

TIPMEX: Tasa de Interés Pasiva en Moneda Extranjera.

Iquitos, julio del 2001

SAN MARTIN: INDICE DE PRECIOS AL CONSUMIDOR DE LA CIUDAD DE MOYOBAMBA
(Base 1994=100)

	2000								2001					Var. % 2001/2000		
	May.	Jun.	Jul.	Ago.	Set.	Oct.	Nov.	Dic.	Ene.	Feb.	Mar.	Abr.	May.	Mensual	Acumulada	Anual
Indice General	132,34	132,78	132,78	132,91	133,90	134,11	134,17	135,25	136,09	136,60	138,41	138,94	138,78	(0,12)	2,61	4,87
Alimentos y bebidas	126,99	127,48	127,41	127,19	128,59	128,56	126,93	127,86	128,72	128,75	131,48	131,69	131,39	(0,23)	2,76	3,46
Vestido y Calzado	127,44	128,02	128,02	129,63	130,05	131,06	131,74	133,05	133,89	134,64	135,19	136,63	137,17	0,40	3,10	7,63
Alq. Vivienda, Comb. Electric	143,23	143,23	143,23	143,55	143,56	143,71	149,08	151,58	152,70	155,37	156,77	157,65	156,45	(0,76)	3,21	9,23
Muebles, Ens. y Manten. De	141,26	141,75	141,81	142,39	143,11	144,27	144,84	145,81	146,24	146,25	146,25	147,19	147,19	0,00	0,95	4,20
Cuidados y Cons. de Salud	153,98	155,79	155,97	157,16	157,73	157,94	158,05	159,37	160,48	160,62	161,00	162,71	163,83	0,69	2,80	6,40
Transportes y Comunic.	124,09	124,24	124,75	124,83	124,83	125,34	125,98	126,54	126,61	126,61	126,61	126,97	127,11	0,11	0,45	2,43
Esparc. Div. Serv. Cult.	157,88	158,20	158,20	158,70	158,99	158,99	159,11	159,30	160,26	160,97	161,81	162,42	163,97	0,95	2,93	3,86
Otros Bienes y Servicios	142,19	142,86	142,86	143,05	145,06	145,47	146,58	147,26	148,33	149,04	149,72	150,57	151,16	0,39	2,65	6,31

Fuente: Insituto Nacional de Estadística e Informática - INEI Moyobamba

TIPO DE CAMBIO

	2 0 0 0								PROMEDIO 2 0 0 0	2 0 0 1				
	May.	Jun.	Jul.	Ago.	Set.	Oct.	Nov.	Dic.		Ene.	Feb.	Mar.	Abr.	May.
PROMEDIO DEL PERIODO														
<u>BANCARIO 1/</u>														
COMPRA	3,502	3,485	3,479	3,476	3,484	3,499	3,527	3,518	3,487	3,521	3,527	3,519	3,557	3,598
VENTA	3,505	3,489	3,482	3,479	3,486	3,502	3,530	3,521	3,490	3,524	3,530	3,521	3,560	3,602
PROMEDIO	3,503	3,487	3,480	3,478	3,485	3,500	3,528	3,520	3,488	3,523	3,528	3,520	3,559	3,600
<u>INFORMAL 2/</u>														
COMPRA	3,500	3,486	3,481	3,477	3,481	3,495	3,522	3,518	3,486	3,519	3,520	3,514	3,550	3,597
VENTA	3,504	3,489	3,485	3,480	3,484	3,499	3,525	3,522	3,490	3,522	3,523	3,516	3,553	3,600
PROMEDIO	3,502	3,487	3,483	3,479	3,483	3,497	3,524	3,520	3,488	3,520	3,522	3,515	3,552	3,598
FIN DEL PERIODO														
<u>BANCARIO 1/</u>														
COMPRA	3,504	3,487	3,473	3,472	3,507	3,510	3,527	3,523	3,523	3,530	3,522	3,523	3,584	3,621
VENTA	3,507	3,492	3,476	3,474	3,510	3,515	3,531	3,527	3,527	3,536	3,524	3,525	3,589	3,623
PROMEDIO	3,506	3,490	3,475	3,473	3,509	3,513	3,529	3,525	3,525	3,533	3,523	3,524	3,587	3,622
<u>INFORMAL 2/</u>														
COMPRA	3,509	3,487	3,477	3,471	3,499	3,509	3,525	3,524	3,524	3,527	3,517	3,518	3,584	3,614
VENTA	3,512	3,491	3,480	3,474	3,502	3,512	3,528	3,527	3,527	3,530	3,520	3,521	3,587	3,618
PROMEDIO	3,511	3,489	3,478	3,473	3,501	3,511	3,527	3,526	3,526	3,529	3,519	3,520	3,585	3,616

1/ correspondiente a la cotización del mercado libre publicado por la Superintendencia de Banca y Seguros

2/ Tipo de cambio de mercado informal calculado abase de las observaciones propias

**SAN MARTIN: PRODUCCION AGROPECUARIA 2000-2001 (T.M.) 1/
(VBP y Toneladas Métricas)**

	2 0 0 0								TOTAL 2 0 0 0	2 0 0 1					Var.% 2001/2000	
	May.	Jun.	Jul.	Ago.	Set.	Oct.	Nov.	Dic.		Ene.	Feb.	Mar.	Abr.	May.	May.	Ene.-May.
1. TOTAL AGROPECUARIA	54 633	57 255	63 513	36 783	33 054	25 670	24 322	24 148	464 664	25 576	42 087	39 221	32 467	52 757	(3,4)	(3,9)
A. AGRICOLA 2/	51 268	52 028	59 055	31 739	28 847	20 862	19 639	18 971	413 405	21 031	37 612	35 022	27 863	48 325	(5,7)	(6,8)
Arroz Cáscara	43 466	43 955	45 807	12 646	20 617	15 370	23 606	25 095	301 541	24 964	22 999	15 473	14 655	27 462	(36,8)	(7,8)
Frijol G.S.	698	72	28	298	734	602	0	0	3 260	234	8	162	181	470	(32,8)	(31,0)
Frijol Chiclayo	488	126	571	332	49	54	0	0	1 953	332	45	64	196	221	(54,8)	4,4
Plátano	15 996	18 033	16 186	16 186	15 102	13 559	11 760	11 262	183 112	8 131	10 041	23 190	7 628	14 191	(11,3)	(22,0)
Yuca	3 607	3 719	4 610	3 680	3 209	3 593	2 900	1 206	44 787	3 201	4 130	4 352	3 495	3 415	(5,3)	(15,0)
Limón Sutil	283	277	215	180	158	133	233	182	3 227	186	289	578	295	301	6,5	(10,8)
Limón dulce	19	21	40	16	12	13	5	5	189	5	4	37	11	10	(47,4)	(15,4)
Naranja	1 186	1 617	1 887	860	666	456	411	546	11 493	558	985	1 266	1 208	1 536	29,6	9,9
Papaya	1 601	2 536	1 722	1 424	898	1 112	1 301	1 272	19 796	961	1 906	2 430	1 133	970	(39,4)	(22,4)
Mandarina	241	222	174	33	40	12	34	49	1 040	38	23	84	55	106	(55,9)	(35,8)
Mango	0	0	0	0	0	10	614	912	3 298	677	1 080	5	0	0	-	0,0
Piña	10	55	646	625	1 108	970	699	423	5 081	290	81	80	13	0	(100,0)	(16,4)
Sacha papa	14	21	30	40	0	12	5	0	184	9	13	10	9	13	(3,7)	(30,1)
Palto	0	0	0	4	23	94	137	33	371	25	41	31	33	20	+	86,9
Cocotero	912	843	950	908	809	742	710	676	9 834	607	811	958	571	677	(25,8)	(13,7)
Tomate	481	167	198	232	203	294	17	0	2 613	402	355	202	159	191	(60,3)	(13,0)
Vid	149	74	93	101	47	51	29	10	839	75	72	100	0	36	(75,8)	(34,8)
Maní	342	75	50	58	93	97	1	0	1 037	124	44	20	37	175	(48,8)	(39,7)
Pijuayo	1 914	2 272	1 851	2 228	2 086	2 008	1 886	1 707	25 556	2 343	2 481	2 378	171	2 617	36,7	(13,3)
Caña Azúcar	8 770	9 469	9 278	8 402	9 093	6 749	6 636	5 207	98 079	4 846	4 706	10 898	4 101	7 283	(17,0)	(26,4)
Maíz Amarillo Duro	1 197	6 115	24 469	5 387	1 407	1 720	828	1 367	101 008	1 900	36 290	13 386	1 229	585	(51,1)	(10,6)
Palma Aceitera	9 420	12 080	16 215	14 070	13 180	12 710	13 153	11 040	136 696	13 440	14 780	12 800	12 800	11 856	25,9	48,4
Cacao	137	169	84	71	85	44	70	78	1 101	61	62	97	127	275	100,7	24,3
Café	6 495	5 850	4 481	759	138	10	6	3	25 200	75	483	2 166	4 387	7 817	20,4	7,0
Soya	17	32	26	19	3	7	0	0	202	42	10	7	8	28	69,2	(17,1)
Camucamu	4	0	0	0	5	0	0	0	9	0	0	0	0	0	(100,0)	(100,0)
Algodón	0	124	503	4 948	3 985	1 276	0	0	10 835	0	0	60	0	0	-	+
Tabaco	330	195	2 422	836	473	88	0	0	5 279	0	63	58	0	108	(67,3)	(81,9)
OTROS 2/	581	433	165	156	375	339	164	168	6 565	756	1 289	878	153	196	(66,2)	(31,3)
B. PECUARIO 2/	3 365	5 227	4 458	5 044	4 207	4 807	4 683	5 177	51 260	4 545	4 475	4 199	4 604	4 431	31,7	26,0
B.1. CARNE (T.M.)	840	1 419	1 178	1 362	1 098	1 291	1 243	1 405	13 507	1 195	1 176	1 088	1 195	1 154	37,4	28,8
Aves	453	959	727	885	685	819	781	885	8 301	726	731	625	716	682	50,6	36,0
Porcino	142	171	171	180	164	183	179	200	1 977	178	173	170	173	166	16,7	18,1
Vacuno	240	285	276	291	245	282	277	309	3 163	273	266	274	298	300	25,0	17,8
Ovino	5	4	5	5	4	7	7	10	65	17	6	17	8	6	26,2	135,8
B.2. LECHE	438	455	444	470	438	488	481	454	5 278	481	518	550	543	545	24,5	28,7
B.3. HUEVOS	182	191	188	183	195	172	188	179	2 172	193	183	171	203	182	(0,2)	6,3

Fuente: Oficina de Información Agraria - San Martín

1/ Preliminar

2/ Valor Bruto de la Producción a precios de 1994

**SAN MARTIN : PRODUCCION DE OTROS CULTIVOS (T.M.) 1/
(VBP y Toneladas métricas)**

	2 0 0 0								TOTAL 2 0 0 0	2 0 0 1					Var.% 2001/2000	
	May.	Jun.	Jul.	Ago.	Set.	Oct.	Nov.	Dic.		Ene.	Feb.	Mar.	Abr.	May.	May.	Ene.-May.
Total 2/	581	433	165	156	375	339	164	168	6 565	756	1 289	878	153	196	(66,2)	(31,3)
Anona	53	19	12	6	30	3	2	0	147	0	5	13	0	0	(100,0)	(76,0)
Caimito	0	0	3	62	111	155	142	60	2 786	363	432	322	0	0	-	(50,4)
Chirimoya	11	16	3	0	0	0	10	9	236	17	66	27	14	7	(40,5)	(34,3)
Guayabo	29	20	25	14	2	18	5	2	229	40	13	11	0	4	(86,2)	(52,4)
Humarí	51	0	0	0	0	0	0	0	199	0	0	70	0	42	(17,6)	(43,7)
Lima	4	101	4	2	63	45	1	0	309	80	35	9	35	0	(100,0)	70,1
Maracuyá	38	27	30	35	0	0	0	4	272	8	0	2	0	0	(100,0)	(94,3)
Marañón	3	78	4	33	15	76	10	5	353	92	4	8	0	0	(100,0)	(20,9)
Pacae	622	18	15	11	2	3	10	56	5 124	616	504	266	10	0	(100,0)	(72,1)
Pomarrosa	469	428	9	0	3	11	17	11	1 578	116	41	40	0	0	(100,0)	(82,2)
Taperiba	222	94	72	0	50	36	2	2	695	0	11	99	79	39	(82,4)	(48,1)
Toronja	29	82	14	71	2	2	3	19	493	1	25	7	1	1	(96,5)	(88,3)
Zapote	14	0	0	10	8	0	0	0	3 303	317	493	264	42	4	(71,4)	(65,9)
Cocona	52	37	44	50	31	35	12	10	429	24	31	46	34	11	(78,8)	(31,3)
Aguaaje	1 487	1 235	402	177	1 495	1 384	599	682	16 736	1 906	5 130	3 575	176	912	(38,7)	8,7
Ciruela	19	21	40	16	12	13	5	5	189	169	181	10	0	0	(100,0)	360,8
Pepino	55	79	51	77	84	31	24	6	707	65	54	90	46	37	(32,7)	(18,1)
Aji	2	0	0	0	0	3	1	0	10	7	3	0	0	5	126,0	136,5
Apio	0	3	0	0	0	0	0	0	12	0	0	0	0	0	-	(100,0)
Caigua	15	10	3	0	6	6	0	0	48	9	3	17	117	21	42,9	612,2
Col o repollo	89	33	52	81	82	42	0	4	531	60	49	13	32	31	(65,2)	(21,8)
Nabo	0	0	0	0	0	0	0	0	0	0	0	0	0	0	-	-
Rábano	0	0	0	0	0	0	0	0	0	0	0	0	0	0	-	-
Zapallo	35	35	49	46	12	7	21	48	386	25	48	33	0	0	(100,0)	(36,9)

SAN MARTIN: SIEMBRAS DE PRINCIPALES CULTIVOS POR CAMPAÑA 1/
(Hectáreas)

	1 9 9 9 - 2 0 0 0			CAMPANA 999/2000	2000-2001										Var. % 2001/2000	
	May.	Jun.	Jul.		Ago.	Set.	Oct.	Nov.	Dic.	Ene.	Feb.	Mar.	Abr.	May.	May.	Ago.-May.
A. AGRICOLA	7 587	6 443	6 379	129 141	6 373	26 775	9 796	3 975	4 695	9 793	27 258	15 620	6 409	6 540	(13,8)	0,8
Arroz Cáscar	5 531	3 880	4 208	47 772	3 385	3 603	2 348	2 723	3 200	3 639	6 438	6 532	3 318	4 226	(23,6)	(0,7)
Frijol G.S.	271	965	464	3 482	199	39	7	5	111	212	564	111	128	420	55,0	(12,5)
Frijol Chiclayo	530	340	86	1 936	31	54	350	40	11	280	182	70	403	370	(30,2)	18,5
Plátano	243	285	333	3 319	266	311	374	254	315	228	216	227	218	242	(0,4)	(1,8)
Yuca	275	379	374	4 036	359	407	331	284	287	322	263	269	273	268	(2,5)	(6,8)
Limón Sutil	8	8	2	50	1	3	9	4	4	9	8	2	25	10	25,0	86,3
Limón dulce	0	0	0	5	2	0	0	1	0	0	0	0	0	0	-	(40,0)
Naranja	10	13	3	127	3	15	17	5	3	16	23	6	21	15	50,0	9,9
Papaya	43	43	43	749	59	45	64	69	75	79	78	57	65	60	39,5	(1,9)
Mandarina	6	2	1	8	0	1	0	0	0	0	2	2	3	1	(81,8)	63,6
Mango	0	0	0	1	0	1	0	1	0	0	6	1	5	0	-	1 300,0
Piña	3	9	4	132	3	2	7	7	10	7	6	3	2	4	33,3	(57,3)
Sacha papa	6	2	2	27	1	2	1	1	1	1	9	1	5	2	(63,6)	(2,1)
Palto	0	1	0	6	0	1	2	0	0	0	1	0	1	1	+	20,0
Cocotero	5	15	8	39	5	4	5	8	1	5	12	0	0	9	80,0	212,9
Tomate	24	27	30	293	21	26	19	27	23	19	15	25	25	29	20,8	(3,9)
Vid	0	0	0	1	1	0	1	1	0	0	1	0	2	1	+	600,0
Maní	46	92	96	999	71	31	34	33	21	33	165	43	42	37	(19,6)	(37,3)
Pijuayo	3	0	4	72	1	1	0	0	0	5	0	0	0	6	140,0	(80,7)
Caña Azúcar	13	9	16	191	42	21	50	37	47	36	58	12	46	36	176,9	131,6
Maíz Amarillo	353	263	578	50 826	1 755	21 999	5 892	183	180	3 209	17 406	7 253	1 394	445	26,1	19,5
Palma Aceite	0	0	0	10	0	0	0	0	0	110	96	94	0	0	-	2 900,0
Cacao	30	18	38	1 086	23	48	77	82	89	78	86	72	47	45	50,0	(37,3)
Café	48	27	43	1 615	37	116	123	73	157	307	295	359	226	155	226,3	19,7
Soya	26	16	7	204	5	9	30	4	6	9	22	17	10	8	(69,2)	(33,5)
Camucamu	0	0	0	0	0	0	0	0	0	0	0	0	0	0	-	-
Algodón	0	0	0	11 128	0	0	0	36	120	1 102	1 133	424	100	30	+	(73,5)
Tabaco	0	3	8	478	55	2	2	50	0	0	83	0	0	83	+	(41,1)
OTROS	115	46	35	554	50	36	55	49	37	89	91	41	50	37	(68,2)	12,5

Fuente: Oficina de Información Agraria - San Martín

1/ Preliminar

**SAN MARTIN: SIEMBRAS DE OTROS CULTIVOS POR CAMPAÑA 1/
(Hectáreas)**

	1999-2000 CAMPANA				2000-2001										Var. % 2001-2000	
	May.	Jun.	Jul.	1999-2000	Ago.	Set.	Oct.	Nov.	Dic.	Ene.	Feb.	Mar.	Abr.	May.	May.	Ago.-May.
Total	115	46	35	554	50	36	55	49	37	89	91	41	50	37	(68,2)	12,5
Anona	0	2	0	2	0	0	0	0	0	0	0	0	3	2	+	+
Caimito	0	0	0	0	1	0	0	0	0	0	0	0	0	0	-	+
Chirimoya	0	0	0	0	0	0	0	1	0	2	1	0	3	2	+	+
Guayabo	8	0	0	8	0	0	11	0	0	0	0	0	0	0	(100,0)	37,5
Humarí	26	2	2	32	2	2	0	0	0	3	20	0	0	0	(100,0)	(1,8)
Lima	0	0	0	1	0	0	0	0	0	0	0	0	0	0	-	(100,0)
Maracuyá	0	0	0	1	0	0	0	0	0	0	0	0	1	0	-	0,0
Marañón	0	0	0	0	0	0	0	0	0	0	0	0	0	0	-	-
Pacae	4	0	7	194	29	22	19	13	26	29	30	19	19	8	100,0	14,1
Pomarrosa	4	0	0	6	0	0	0	0	0	0	0	0	0	0	(100,0)	(100,0)
Taperiba	0	0	0	3	0	0	0	0	0	0	0	0	7	0	-	133,3
Toronja	0	0	0	1	0	1	0	0	0	0	0	0	0	0	-	0,0
Zapote	0	0	0	2	0	0	0	0	0	0	1	0	0	0	-	(50,0)
Cocona	25	10	8	62	2	0	10	4	5	3	2	0	3	0	(100,0)	(36,0)
Aguaje	25	10	0	45	0	0	0	1	0	0	0	0	0	0	(100,0)	(97,1)
Ciruela	0	0	0	0	0	0	0	0	0	4	0	0	2	0	-	+
Pepino	10	10	9	76	6	4	5	15	3	4	9	11	4	8	(15,8)	17,5
Ají	0	1	1	4	1	1	2	1	0	2	0	0	1	1	+	150,0
Apio	0	0	0	0	0	0	0	3	0	0	0	1	0	0	-	+
Caigua	0	3	1	21	3	0	1	4	0	32	17	1	5	7	+	311,8
Col o repollo	11	7	6	69	4	4	5	5	2	7	4	7	2	9	(16,7)	(16,4)
Nabo	0	0	0	0	0	0	0	0	0	0	0	0	0	0	-	-
Rábano	0	0	0	0	0	0	0	0	0	0	0	0	0	0	-	-
Zapallo	3	2	2	28	3	3	2	2	2	3	9	2	0	0	(100,0)	2,1

Fuente: Oficina de Información Agraria de San Martín

1/ Preliminar

SAN MARTIN: INDICADORES DEL SECTOR PESCA 2000-2001
(Toneladas métricas)

	2 0 0 0								TOTAL 2 0 0 0,0	2 0 0 1					Var.% 2001/2000		2 0 0 0	2 0 0 1
	May.	Jun.	Jul.	Ago.	Set.	Oct.	Nov.	Dic.		Ene.	Feb.	Mar.	Abr.	May.	May.	Ene.-May.	Ene.-May.	Ene.-May.
INGRESO OTROS DPTOS	158	130	104	126	137	124	106	115	1 470	155	176	173	159	163	3,1	31,7	628	827
Fresco	49	41	28	53	65	59	48	49	496	43	63	42	42	60	22,2	63,4	153	250
Salpreso	21	20	5	4	5	4	5	5	98	35	41	19	33	12	(41,8)	181,7	50	140
Seco-Salado	89	69	71	68	68	60	54	62	877	77	72	112	85	91	3,0	2,8	425	437
PRODUCCION INTERNA	8	14	8	9	5	6	6	6	96	8	11	8	12	11	34,5	15,6	43	50
Fresco	8	8	8	9	5	6	6	6	90	8	11	8	12	11	34,5	18,1	42	50
Salpreso	0	0	0	0	0	0	0	0	0	0	0	0	0	0	-	-	0	0
Seco-Salado	0	6	0	0	0	0	0	0	7	0	0	0	0	0	-	(100,0)	1	0

Fuente: Dirección Regional de Pesquería de San Martín

SAN MARTIN : PRODUCCION DE MADERA ROLLIZA 2000-2001
(Metros cúbicos)

	2 0 0 0								TOTAL 2 0 0 0	2 0 0 1					Var.% 2001/2000	
	May.	Jun.	Jul.	Ago.	Set.	Oct.	Nov.	Dic.		Ene.	Feb.	Mar.	Abr.	May.	May.	Ene.-May.
TOTAL	6 026	2 195	3 237	4 899	4 113	6 749	4 857	5 073	49 152	2 582	3 079	1 980	1 617	3 706	(38,5)	(28,1)
Alfaro	0	0	0	0	0	26	0	0	26	0	0	0	0	0	-	-
Ana Caspi	0	0	0	0	0	0	0	0	0	0	0	0	0	0	-	-
Azúfre	0	0	0	0	0	0	0	0	0	0	21	0	0	0	-	-
Bolaina	92	75	95	103	20	0	0	656	1 262	122	78	73	61	186	102,7	66,5
Cachimbo	0	5	20	41	61	0	17	0	201	41	5	0	0	0	-	(20,7)
Canela moena	0	0	0	0	0	0	0	0	0	0	0	0	0	0	-	-
Caoba	401	27	66	0	23	2 032	299	225	4 786	14	296	82	79	295	(26,4)	(63,8)
Capirona	33	0	30	0	0	0	0	0	82	0	0	0	35	0	(100,0)	(31,8)
Catahua	0	0	65	23	22	40	0	0	270	0	0	0	0	36	+	(69,4)
Cedro	20	0	0	10	0	15	30	24	253	8	5	0	6	19	(3,0)	(78,0)
Cedro huasca	160	51	216	234	169	36	141	265	1 793	156	156	206	192	277	72,5	45,0
Chanisa	0	0	0	0	0	0	0	0	0	0	0	0	18	0	-	-
Chontaquiro	222	0	0	70	34	277	197	15	1 174	0	0	0	0	0	(100,0)	(100,0)
Cocobolo	79	41	27	45	37	10	12	56	382	22	66	26	19	0	(100,0)	(13,1)
Copaiba	0	0	0	3	0	56	16	9	83	0	0	0	0	16	+	+
Copal	15	0	0	0	16	0	0	0	31	0	0	0	0	0	(100,0)	(100,0)
Cumala	18	58	4	0	9	3	33	0	160	38	2	0	0	13	(29,7)	(0,3)
Espintana	0	0	0	0	0	1	0	0	1	0	0	0	0	0	-	-
Favorita	15	0	0	0	58	5	44	198	449	144	46	30	46	0	(100,0)	85,5
Higuerilla	1 538	308	343	874	362	476	529	460	5 730	386	433	451	378	594	(61,4)	(5,8)
Horcones	0	0	0	0	0	0	0	0	0	0	0	0	0	0	-	-
Huangana Shiringa	5	0	0	0	0	0	0	0	10	0	0	0	32	14	185,4	345,4
Huayruro	41	0	17	42	9	0	42	8	331	37	39	0	8	40	(2,2)	(42,2)
Huimba	226	34	62	0	73	92	0	120	779	9	92	174	30	0	(100,0)	(23,5)
Ishpingo	58	75	147	136	89	162	206	240	1 575	120	86	105	49	109	87,2	(9,6)
Isullija	0	0	0	0	0	0	0	0	0	0	0	0	0	0	-	-
Leche Caspi	27	0	0	0	0	0	0	0	105	0	0	0	0	0	(100,0)	(100,0)
Manchinga	41	0	84	40	42	98	67	0	521	0	48	0	0	0	(100,0)	(74,6)
Marupa	0	0	0	0	0	0	0	0	0	28	28	0	0	14	+	+
Mashonaste	0	0	0	0	0	0	0	0	0	0	0	0	12	40	+	+
Moena	114	76	258	353	90	375	334	336	2 236	112	100	109	191	351	207,1	108,5
Palisangre	0	0	0	0	0	0	0	0	0	0	0	0	0	7	+	+
Palto Moena	0	0	0	0	0	0	0	0	0	0	0	0	0	0	-	-
Papelillo Caspi	0	0	49	69	9	0	7	0	206	9	9	0	9	0	-	(61,0)
Pashaco	65	0	53	0	0	22	27	80	297	128	81	11	0	73	12,1	157,5
Pumaquiro	0	0	0	0	0	0	0	0	0	0	0	0	0	0	-	-
Quillobordón	0	0	0	0	0	0	0	0	0	0	0	0	0	0	-	-
Quina Quina	0	0	2	0	0	0	19	39	60	0	0	0	0	35	+	+
Quinilla	84	27	98	80	48	98	109	122	1 094	0	50	0	5	76	(10,3)	(74,5)
Renaco	116	0	70	23	83	53	5	45	555	0	0	27	0	45	(61,0)	(73,7)
Riñón de H.	32	0	0	18	0	0	0	0	50	5	5	0	30	25	(20,9)	106,8
Sachacasho	8	0	0	0	0	0	0	0	8	0	0	0	0	17	105,3	105,3
Tornillo	2 570	1 297	1 465	2 634	2 769	2 801	2 471	1 860	23 146	1 078	1 193	477	344	856	(66,7)	(49,7)
Tulpay	0	0	0	0	16	0	0	9	25	12	12	0	0	0	-	+
Vilco	0	0	0	25	0	0	0	0	25	4	18	0	0	0	-	+
Otros	44	120	66	78	72	68	251	306	1 446	109	212	209	73	569	1 193,2	141,7

Fuente: Oficina Regional de Recursos Naturales de San Martín

SAN MARTIN : PRODUCCION DE MADERA ASERRADA 2000-2001
(Metros cúbicos)

	2 0 0 0								TOTAL 2 0 0 0	2 0 0 1					Var.% 2001/2000	
	May.	Jun.	Jul.	Ago.	Set.	Oct.	Nov.	Dic.		Ene.	Feb.	Mar.	Abr.	May.	May.	Ene.-May.
TOTAL	6 053	1 698	1 960	2 546	3 250	3 186	2 894	2 683	33 593	1 446	1 645	1 076	863	1 754	(71,0)	(55,9)
Alfaro	0	0	0	0	0	13	0	0	13	0	0	0	0	0	-	-
Ana Caspi	0	0	0	0	0	0	0	0	0	0	0	0	0	0	-	-
Azúfre	0	0	0	0	0	0	0	0	0	0	11	0	0	0	-	+
Bolaina	92	39	50	53	10	0	0	341	633	47	28	66	32	97	5,4	93,2
Cachimbo	0	3	10	21	32	0	9	0	116	5	11	0	0	0	-	(63,1)
Caoba	426	18	37	0	0	651	590	128	5 295	31	175	28	55	104	(75,4)	(89,8)
Casho caspi	0	0	0	0	0	0	0	0	0	0	0	0	0	0	-	-
Catahua	6	0	34	12	43	21	0	0	186	0	0	0	0	19	219,3	(75,2)
Cedro	20	0	0	5	30	55	16	12	242	7	9	0	3	3	(85,6)	(82,9)
Cedro huasca	187	27	112	121	138	19	73	131	1 114	81	82	107	100	144	(23,0)	4,2
Chamisa	0	0	0	0	0	0	0	0	0	0	0	0	9	0	-	+
Chontaquiro	116	0	0	36	18	144	102	8	728	0	0	0	0	0	(100,0)	(100,0)
Cocobolo	79	21	14	23	19	5	6	29	247	11	34	14	10	0	(100,0)	(46,2)
Congona	0	0	0	0	0	0	0	0	0	0	0	0	0	0	-	-
Copaiba	23	0	0	1	0	48	8	4	85	0	0	0	0	8	(63,7)	(63,7)
Cumala	18	21	15	0	5	4	17	2	84	20	7	0	0	7	(63,5)	61,7
Espintana	0	0	0	0	0	0	0	0	7	0	0	0	0	0	-	(100,0)
Favorita	15	0	0	0	30	3	23	103	249	75	24	16	24	0	(100,0)	52,8
Higuerilla	1 538	160	178	453	188	247	275	239	3 968	201	225	235	196	309	(79,9)	(47,7)
Huangana Shirir	0	0	0	0	0	0	0	0	5	0	0	0	16	7	+	354,6
Huayruro	34	0	5	0	4	0	28	0	86	19	20	0	4	21	(38,4)	27,8
Huimba	226	18	32	22	38	0	0	62	532	5	48	90	16	0	(100,0)	(56,0)
Ishpingo	67	29	94	61	75	120	101	152	1 056	68	45	54	25	37	(45,0)	(46,1)
Isullija	0	8	0	0	0	0	0	0	15	0	0	0	0	0	-	(100,0)
Leche Caspi	22	0	0	0	0	0	0	0	74	9	8	0	0	0	(100,0)	(76,0)
Manchinga	0	0	43	21	22	84	35	0	302	0	0	0	0	0	-	(100,0)
Marupa	0	0	0	0	0	0	0	0	0	15	20	0	0	7	+	+
Mashonaste	41	0	0	0	0	0	0	0	41	0	0	0	6	21	(48,6)	(33,3)
Moena	105	40	186	138	155	207	141	167	1 387	58	51	57	99	188	78,5	28,4
Palisangre	0	0	0	0	0	0	0	0	0	5	0	0	0	3	+	+
Papelillo Caspi	0	0	16	36	2	0	24	0	168	0	0	0	5	0	-	(94,6)
Pashaco	65	0	28	0	0	12	14	43	204	82	43	6	0	32	(51,0)	52,4
Pumaquiro	0	0	0	0	0	0	0	0	0	0	0	0	0	0	-	-
Quillabordón	0	0	0	0	0	0	0	0	0	0	0	0	0	0	-	-
Quina Quina	0	0	1	0	0	0	10	10	29	0	0	0	0	0	-	(100,0)
Quinilla	111	77	44	42	28	52	26	14	638	0	28	0	0	0	(100,0)	(92,0)
Renaco	222	0	36	12	43	27	3	23	475	0	0	14	0	24	(89,4)	(88,6)
Riñón de H.	0	0	0	9	0	0	0	0	9	3	0	0	16	13	+	+
Sachacasho	0	0	0	0	4	0	0	0	4	0	0	0	0	9	+	+
Tarasco	0	0	0	0	2	0	4	0	7	0	7	0	2	0	-	507,0
Tornillo	2 520	1 136	967	1 426	2 320	1 457	1 325	1 000	14 696	632	622	261	190	430	(82,9)	(57,8)
Tulpay	0	0	0	0	8	0	0	5	13	6	0	0	0	0	-	+
Vilco	0	0	0	13	0	0	0	0	13	2	10	3	0	0	-	+
Zapote	0	0	0	0	0	0	0	14	30	13	0	7	0	0	-	26,7
Otros	121	102	58	40	36	18	67	194	842	54	137	118	55	272	125,8	95,1

SAN MARTIN: INDICADORES DE LA PRODUCCION INDUSTRIAL 2000-2001

	2 0 0 0									TOTAL 2 0 0 0	2 0 0 1					Var.% 2001/2000	
	May.	Jun.	Jul.	Ago.	Set.	Oct.	Nov.	Dic.	Ene.		Feb.	Mar.	Abr.	May.	May.	Ene.-May.	
Manteca de palma (t.m)	1 041	904	961	1 261	1 130	1 030	486	643	10 516	565	778	921	1 136	1 185	13,8	11,8	
Aceites de palma (t.m.)	958	764	651	864	820	876	656	654	8 924	665	809	840	827	1 017	6,2	14,3	
Bebidas gaseosas (Mil)	61	55	42	46	42	46	45	38	806	25	-	-	-	-	-	(94,8)	
Madera aserrada (m3)	6 053	1 698	1 960	2 546	3 250	3 186	2 894	2 683	33 593	1 446	1 645	1 076	863	1 754	(71,0)	(55,9)	
Parquet (m3)	148	15	47	31	0	0	21	59	841	41	0	0	18	59	(59,8)	(82,1)	

Fuente: Empresas Industriales seleccionadas

SAN MARTIN : ARRIBOS Y PERNOCTACIONES A LOS ESTABLECIMIENTOS DE HOSPEDAJE DE SAN MARTIN

(Números)

	2 0 0 0									TOTAL 2 0 0 0	2 0 0 1					Var.% 2001/2000	
	May.	Jun.	Jul.	Ago.	Set.	Oct.	Nov.	Dic.	Ene.		Feb.	Mar.	Abr.	May.	May.	Ene.-May.	
ARRIBOS	<u>11 766</u>	<u>12 006</u>	<u>13 103</u>	<u>13 395</u>	<u>12 443</u>	<u>12 687</u>	<u>12 164</u>	<u>9 076</u>	<u>146 666</u>	<u>10 255</u>	<u>11 273</u>	<u>10 747</u>	<u>10 326</u>	<u>10 728</u>	<u>(8,8)</u>	<u>(13,7)</u>	
Nacionales	11 571	11 713	12 530	13 108	12 228	12 385	11 999	8 795	143 484	10 042	11 078	10 434	10 119	10 413	(10,0)	(14,2)	
Extranjeros	195	293	573	287	215	302	165	281	3 182	213	195	313	207	315	61,5	16,6	
PERNOCTACIONES	<u>16 672</u>	<u>21 399</u>	<u>20 708</u>	<u>21 335</u>	<u>18 824</u>	<u>18 684</u>	<u>18 462</u>	<u>14 135</u>	<u>224 928</u>	<u>15 739</u>	<u>14 692</u>	<u>14 799</u>	<u>15 331</u>	<u>16 636</u>	<u>(0,2)</u>	<u>(15,5)</u>	
Nacionales	16 230	20 768	19 355	20 646	18 454	18 029	17 952	13 532	217 477	15 224	14 232	14 093	14 882	15 980	(1,5)	(16,1)	
Extranjeros	442	631	1 353	689	370	655	510	603	7 451	515	460	706	449	656	48,4	5,5	

Fuente: Dirección Regional de Turismo de San Martín

SAN MARTIN: IMPORTACIONES FOB POR LA ADUANA DE TARAPOTO 1999-2000
(Miles de U.S. Dólares)

	2 0 0 0								TOTAL 2 0 0 0	2 0 0 1					Var.% 2001/2000	
	May.	Jun.	Jul.	Ago.	Set.	Oct.	Nov.	Dic.		Ene.	Feb.	Mar.	Abr.	May.	May.	Ene.-May.
TOTAL IMPORTACION	11	0	0	0	0	3	0	0	796	0	0	0	0	0	(100,0)	(100,0)
Bienes de Consumo	0	0	0	0	0	0	0	0	0	0	0	0	0	0	-	-
Bienes no duraderos	0	0	0	0	0	0	0	0	0	0	0	0	0	0	-	-
Bienes duraderos	0	0	0	0	0	0	0	0	0	0	0	0	0	0	-	-
Materias primas e ins	0	0	0	0	0	0	0	0	1	0	0	0	0	0	-	-
Combustibles-lubricant	0	0	0	0	0	0	0	0	0	0	0	0	0	0	-	-
Materias para agricultu	0	0	0	0	0	0	0	0	0	0	0	0	0	0	-	-
Materias para industria	0	0	0	0	0	0	0	0	1	0	0			0	-	-
Bienes de Capital	11	0	0	0	0	3	0	0	795	0	0	0	0	0	-	-
Materiales de construc	11	0	0	0	0	0	0	0	12	0	0	0	0	0	-	-
Bienes para la agricultu	0	0	0	0	0	2	0	0	131	0	0	0	0	0	-	-
Bienes para la industria	0	0	0	0	0	1	0	0	651	0	0	0	0	0	-	-
Equipos de transporte	0	0	0	0	0	0	0	0	1	0	0	0	0	0	-	-

Fuente: Aduana de Tarapoto

SAN MARTIN: RECAUDACION TRIBUTARIA 1999-2000
(Miles de nuevos soles)

	2 0 0 0								TOTAL 2 0 0 0	2 0 0 1					Var.% 2001/2000	
	May.	Jun.	Jul.	Ago.	Set.	Oct.	Nov.	Dic.		Ene.	Feb.	Mar.	Abr.	May.	May.	Ene.-May.
TOTAL RECAUDACION	<u>2 802</u>	<u>2 737</u>	<u>2 570</u>	<u>2 455</u>	<u>2 727</u>	<u>2 411</u>	<u>2 404</u>	<u>2 165</u>	<u>30 572</u>	<u>2 650</u>	<u>2 688</u>	<u>2 448</u>	<u>2 944</u>	<u>2 356</u>	<u>(15,9)</u>	<u>(0,1)</u>
Ingresos Tributarios	<u>2 386</u>	<u>2 568</u>	<u>2 513</u>	<u>2 417</u>	<u>2 697</u>	<u>2 387</u>	<u>2 378</u>	<u>2 123</u>	<u>29 301</u>	<u>2 625</u>	<u>2 639</u>	<u>2 403</u>	<u>2 923</u>	<u>2 322</u>	<u>(2,7)</u>	<u>5,7</u>
Imp. a la Renta	1 455	1 509	1 653	1 442	1 501	1 399	1 411	1 391	18 679	1 575	1 561	1 420	1 764	1 378	(5,3)	(8,1)
Imp. a las importaciones	16	1	22	15	59	16	3	30	219	12	4	10	8	8	(50,0)	(42,5)
Imp. General a las Ventas	555	694	462	493	793	629	638	398	6 018	641	566	555	685	538	(3,1)	56,2
Imp. Select. al Consumo	12	15	28	20	9	8	15	20	220	8	9	13	1	1	(91,7)	(69,5)
Otros ingresos tributarios	348	349	348	447	335	335	311	284	4 165	389	499	405	465	397	14,1	22,7
Ingresos No Tributarios	<u>416</u>	<u>169</u>	<u>57</u>	<u>38</u>	<u>30</u>	<u>24</u>	<u>26</u>	<u>42</u>	<u>1 271</u>	<u>25</u>	<u>49</u>	<u>45</u>	<u>21</u>	<u>34</u>	<u>(91,8)</u>	<u>(80,3)</u>

Fuente: SUNAT, SUNAD.

SAN MARTIN: SALDOS DE DEPOSITOS DEL SISTEMA FINANCIERO POR ENTIDAD 2000-2001
(Miles de Nuevos Soles)

	2 0 0 0							2 0 0 1					Var %	
	Jun.	Jul.	Ago.	Set.	Oct.	Nov.	Dic.	Ene.	Feb.	Mar.	Abr.	May.	Mes	Anual
TOTAL SISTEMA FINA	<u>131 638</u>	<u>132 637</u>	<u>133 241</u>	<u>133 797</u>	<u>133 348</u>	<u>136 408</u>	<u>137 357</u>	<u>125 077</u>	<u>127 884</u>	<u>126 567</u>	<u>130 858</u>	<u>132 995</u>	<u>1,6</u>	<u>1,2</u>
A. EMPR. BANCARIAS	<u>114 835</u>	<u>114 090</u>	<u>115 162</u>	<u>113 783</u>	<u>112 188</u>	<u>114 470</u>	<u>114 612</u>	<u>106 959</u>	<u>109 607</u>	<u>107 567</u>	<u>111 443</u>	<u>112 020</u>	<u>0,5</u>	<u>(2,3)</u>
Continental	71 388	70 604	72 389	70 244	68 539	69 670	69 056	68 180	65 799	65 346	67 497	67 184	(0,5)	(4,5)
Crédito	37 397	37 522	36 793	36 509	36 529	37 355	37 161	35 460	40 577	38 985	40 473	41 557	2,7	8,2
Interbank	5 434	5 531	5 546	6 542	6 740	7 031	7 097	2 850	2 745	2 699	2 666	2 524	(5,3)	(53,0)
Trabajo	616	433	434	488	380	413	1 298	468	487	537	807	755	(6,5)	48,0
B. EMPR. NO BANCAFI	<u>16 803</u>	<u>18 547</u>	<u>18 079</u>	<u>20 014</u>	<u>21 160</u>	<u>21 939</u>	<u>22 745</u>	<u>18 118</u>	<u>18 276</u>	<u>18 980</u>	<u>19 394</u>	<u>20 975</u>	<u>8,2</u>	<u>24,7</u>
C.R.A.C. San Martín	16 444	18 106	17 583	19 500	20 527	21 278	22 095	17 488	17 390	17 905	18 153	19 726	8,7	19,8
C.M.A.C. Paita	359	440	496	514	634	661	650	630	886	1 075	1 241	1 249	0,7	252,9
C. BANCO DE LA NAC	-	-	-	-	-	-	-	-	1	21	21	0	(100,0)	-

Fuente: Instituciones Financieras

SAN MARTIN: SALDO DE DEPOSITOS DEL SISTEMA FINANCIERO SEGÚN MODALIDAD 2000-2001
(Miles de Nuevos Soles)

	2 0 0 0								2 0 0 1					Var %	
	May.	Jun.	Jul.	Ago.	Set.	Oct.	Nov.	Dic.	Ene.	Feb.	Mar.	Abr.	May.	Mes	Anual
TOTAL DEPOSITOS	131 448	131 638	132 637	133 241	133 797	133 348	136 408	137 357	125 077	127 884	126 567	130 858	132 995	1,6	1,2
A. DEPOSITOS A LA VISTA	23 252	24 043	23 404	24 211	23 652	22 368	22 914	22 899	20 730	22 932	19 681	20 878	23 046	10,4	(0,9)
Empresas Bancarias	23 125	23 873	23 020	24 005	23 375	22 040	22 512	22 584	18 842	20 834	17 761	19 075	21 086	10,5	(8,8)
Empresas No Bancarias	127	170	383	206	277	328	402	315	1 888	2 098	1 920	1 782	1 960	10,0	1 441,0
Banco de la Nación	-	-	-	-	-	-	-	-	-	-	-	21	0	(100,0)	-
B. DEPOSITOS DE AHORRO	55 943	54 748	55 143	54 822	54 903	56 006	54 673	53 575	49 124	48 450	50 290	52 273	50 031	(4,3)	(10,6)
Empresas Bancarias	49 487	47 948	48 118	48 354	47 191	46 789	46 328	44 925	43 404	42 710	44 052	46 063	43 417	(5,7)	(12,3)
Empresas No Bancarias	6 456	6 800	7 025	6 468	7 711	9 217	8 345	8 651	5 720	5 740	6 238	6 210	6 614	6,5	2,5
C. DEPOSITOS A PLAZO	52 253	52 847	54 090	54 208	55 242	54 974	58 821	60 883	55 222	56 502	56 597	57 707	59 918	3,8	14,7
Empresas Bancarias	42 020	43 014	42 952	42 803	43 217	43 359	45 630	47 104	44 713	46 064	45 775	46 305	47 518	2,6	13,1
Empresas No Bancarias	10 233	9 833	11 139	11 405	12 025	11 615	13 191	13 779	10 509	10 438	10 821	11 402	12 400	8,8	21,2

Fuente: Instituciones Financieras

SAN MARTIN: SALDOS DE DEPOSITOS DEL SISTEMA FINANCIERO SEGUN MONEDA 2000-2001

(Miles de Nuevos Soles)

	2 0 0 0								2 0 0 1					Var %	
	May.	Jun.	Jul.	Ago.	Set.	Oct.	Nov.	Dic.	Ene.	Feb.	Mar.	Abr.	May.	Mes	Anual
TOTAL DEPOSITOS	131 448	131 638	132 637	133 241	133 797	133 348	136 408	137 357	125 077	127 884	126 567	130 858	132 995	1,6	1,2
A. MONEDA NACIONAL	59 937	59 618	59 383	59 694	57 622	56 925	58 382	58 804	52 338	52 257	54 396	56 369	57 059	1,2	(4,8)
Depósitos Vista	20 380	20 546	20 007	20 460	19 637	18 821	19 082	19 756	17 516	17 158	16 466	17 566	19 569	11,4	(4,0)
Depósitos de Ahorro	28 403	27 207	27 304	26 656	25 906	26 920	26 090	25 201	22 529	22 773	25 038	26 062	24 213	(7,1)	(14,8)
Depósitos a Plazo	11 154	11 865	12 071	12 579	12 079	11 183	13 210	13 847	12 294	12 325	12 892	12 741	13 277	4,2	19,0
B. MONEDA EXTRANJERA	71 511	72 020	73 254	73 547	76 175	76 424	78 026	78 553	72 739	75 628	72 172	74 489	75 936	1,9	6,2
Depósitos Vista	2 871	3 497	3 397	3 751	4 015	3 547	3 832	3 143	3 214	5 774	3 215	3 312	3 476	5,0	21,1
Depósitos de Ahorro	27 541	27 542	27 839	28 167	28 997	29 086	28 583	28 375	26 595	25 677	25 252	26 211	25 819	(1,5)	(6,3)
Depósitos a Plazo	41 099	40 981	42 019	41 629	43 163	43 791	45 612	47 036	42 929	44 177	43 705	44 966	46 641	3,7	13,5

Fuente: Instituciones Financieras

SAN MARTIN: SALDOS DE COLOCACIONES TOTALES DEL SISTEMA FINANCIERO DE SAN MARTIN 2000-2001
(Miles de Nuevos Soles)

	2 0 0 0								2 0 0 1					Var %	
	May.	Jun.	Jul.	Ago.	Set.	Oct.	Nov.	Dic.	Ene.	Feb.	Mar.	Abr.	May.	Mes	Anual
TOTAL SISTEMA FINANCIERO	144 254	143 396	142 822	143 258	144 511	142 073	143 788	143 032	148 215	143 611	144 867	144 036	147 156	2,2	2,0
A. EMPRESAS BANCARIAS	105 952	105 161	103 881	104 447	104 758	102 125	103 654	102 391	103 777	102 964	103 816	103 317	107 225	3,8	1,2
Continental	54 224	53 757	53 291	53 850	53 264	51 548	51 023	49 124	49 120	49 477	49 366	49 176	51 368	4,5	(5,3)
Crédito	10 627	10 213	9 836	9 410	9 648	9 803	9 786	9 157	9 680	9 683	10 477	10 424	10 501	0,7	(1,2)
Interbank	31 590	31 663	31 322	31 725	32 366	31 549	33 565	34 417	35 811	34 526	34 656	34 501	34 660	0,5	9,7
Banco del Trabajo	9 512	9 528	9 432	9 462	9 480	9 225	9 280	9 692	9 166	9 278	9 317	9 216	10 696	16,1	12,4
B. EMPRESAS NO BANCARIAS	38 302	38 235	38 942	38 811	39 752	39 948	40 134	40 641	44 438	40 648	41 051	40 719	39 931	(1,9)	4,3
C.R.A.C. San Martín	35 880	35 830	36 417	35 842	36 306	36 331	36 485	36 946	40 732	36 722	36 786	36 453	35 417	(2,8)	(1,3)
C.M.A.C. Paita	2 422	2 405	2 524	2 969	3 446	3 618	3 649	3 695	3 706	3 926	4 265	4 266	4 514	5,8	86,4
C. BANCO DE LA NACION	0	0	0	0	0	0	0	0	0	0	0	0	0	-	-
TOTAL SISTEMA FINANCIERO	144 254	143 396	142 822	143 258	144 511	142 073	143 788	143 032	148 215	143 611	144 867	144 036	147 156	2,2	2,0
Moneda Nacional	94 853	94 180	94 106	93 981	94 383	91 657	93 252	92 925	96 051	94 412	96 397	95 933	98 198	2,4	3,5
Moneda Extranjera	49 401	49 216	48 716	49 277	50 127	50 416	50 537	50 106	52 164	49 200	48 470	48 103	48 958	1,8	(0,9)

Fuente: Instituciones Financieras

SAN MARTIN : RATIO DE CARTERA PESADA DEL SISTEMA FINANCIERO DE SAN MARTIN 2000-2001

	2 0 0 0								2 0 0 1				
	May.	Jun.	Jul.	Ago.	Set.	Oct.	Nov.	Dic.	Ene.	Feb.	Mar.	Abr.	May.
<u>Sistema Bancario</u>	<u>11,9</u>	<u>12,8</u>	<u>12,9</u>	<u>13,0</u>	<u>13,2</u>	<u>13,6</u>	<u>14,2</u>	<u>13,7</u>	<u>13,9</u>	<u>13,7</u>	<u>13,0</u>	<u>13,5</u>	<u>12,30</u>
<u>Empresas Bancarias</u>	<u>13,0</u>	<u>12,5</u>	<u>12,8</u>	<u>12,6</u>	<u>12,3</u>	<u>12,8</u>	<u>13,4</u>	<u>13,1</u>	<u>13,4</u>	<u>13,2</u>	<u>12,0</u>	<u>11,6</u>	<u>10,40</u>
Continental	4,8	5,7	5,9	5,3	5,6	5,8	7,4	6,3	6,6	6,3	6,3	6,7	6,1
Crédito	37,5	36,8	37,1	42,4	38,0	40,3	41,8	43,9	42,1	41,2	29,3	24,5	18,8
Interbank	18,7	19,3	20,2	19,4	18,7	19,0	17,8	17,7	18,1	18,3	17,7	17,3	17,0
Trabajo	1,8	1,8	1,8	1,8	1,8	0,9	0,9	2,2	1,1	1,9	1,9	2,0	1,7
<u>Empresas no Bancarias</u>	<u>11,5</u>	<u>13,7</u>	<u>13,3</u>	<u>13,7</u>	<u>15,5</u>	<u>15,7</u>	<u>16,1</u>	<u>13,1</u>	<u>14,9</u>	<u>14,8</u>	<u>15,1</u>	<u>18,3</u>	<u>17,4</u>
C.R.A.C. San Martín	11,9	13,8	13,7	14,4	16,6	16,8	17,2	16,2	15,5	15,5	15,9	19,7	18,9
C.M.A.C. Paita	6,0	11,9	6,2	4,6	4,2	4,2	5,4	5,6	6,8	7,0	6,9	6,6	5,9

Fuente: Instituciones Financieras