

PRESENTACIÓN

En la ciudad de Moyobamba durante febrero se registró una inflación de 0,4 por ciento, inferior en 0,2 puntos porcentuales a la de enero y mayor en 0,3 puntos porcentuales a la de febrero del año anterior. La inflación acumulada en el bimestre fue de 1,0 por ciento.

La cotización promedio del tipo de cambio venta en el mercado bancario fue de S/. 3,53 por dólar, lo que implica una depreciación nominal mensual de 0,2 por ciento. En términos reales, se registró una apreciación de 0,25 por ciento, lo que se explica porque el índice de precios de nuestros socios comerciales medido en dólares experimentó una caída de 0,2 por ciento.

En cuanto a la producción sectorial comparada con la de febrero del año anterior, el sector agropecuario registró una disminución de 2,7 por ciento, que deriva de una caída en el subsector agrícola (-32,4 por ciento), por la menor producción de algunos cultivos que tienen importancia regional como el plátano (-33,2 por ciento), yuca (-5,5 por ciento), maíz amarillo duro (-17,3 por ciento), cacao (-30,4 por ciento) y café (-6,7 por ciento). También disminuyó la actividad turística como lo indica el comportamiento de arribos (-4,6 por ciento) y pernoctaciones (-15,2 por ciento), además de algunas industrias manufactureras como el aserrío de madera (-40,7 por ciento), la elaboración de bebidas gasificadas y parquet, actividades donde no se registró producción. Estas disminuciones fueron compensadas en parte por el mayor producto pecuario (34,1 por ciento), así como la mayor producción de aceite (2,5 por ciento) y manteca de palma (13,9 por ciento), asimismo por el mayor producto pesquero (29,9 por ciento). Se estima que el PBI global muestra una ligera caída en febrero debido a la importante participación que tiene el sector agropecuario en el PBI regional.

Este mes tampoco se registraron operaciones de comercio exterior por la aduana de Tarapoto, al igual que el primer bimestre del año anterior. No ingresaron productos importados por esta aduana y tampoco se tramitaron exportaciones pues se acostumbra tramitarlas por los puertos de la costa.

La recaudación tributaria mensual ascendió a S/. 2,69 millones incrementándose en 22,2 por ciento en términos reales respecto a febrero del año anterior, luego de haber registrado una disminución de 9,3 por ciento en enero último. La mejora se explicó por la mayor recaudación de los impuestos a la renta (14,4 por ciento), impuesto general a las ventas (57,4 por ciento) y otros ingresos tributarios (49,6 por ciento).

La recaudación acumulada en el primer bimestre (S/. 5,34 millones) registró un crecimiento real de 4,2 por ciento, mostrando una tendencia creciente en lo que va del año, generada por mayores ingresos del impuesto general a las ventas y otros ingresos tributarios; en tanto disminuyó la recaudación por impuesto a la renta. Históricamente, en el departamento de San Martín la recaudación por impuesto a la renta aporta poco más del 60 por ciento del ingreso fiscal.

En febrero el crédito y la liquidez mostraron variaciones contrapuestas en términos nominales y reales. El saldo nominal de colocaciones superó en 1,2 por ciento al de febrero del año anterior, sin embargo, esto equivale a una disminución real de 2,3 por ciento, ocasionada por una política restrictiva en el otorgamiento de créditos debido al comportamiento recesivo de la economía y alto endeudamiento de las empresas. Disminuyeron tanto las colocaciones en moneda nacional (-3,2 por ciento) cuanto en moneda extranjera (-0,6 por ciento). Al 28 de febrero la cartera pesada promedio del sistema financiero llegó a 14,3 por ciento, mayor al 12,4 por ciento registrado en febrero del año anterior.

De igual forma, la liquidez nominal ascendió a S/. 127,88 millones y registró un crecimiento nominal anual de 1,9 por ciento, equivalente a una contracción real de 1,6 por ciento, inducida por el estrechamiento de la liquidez en moneda nacional (-4,7 por ciento), pues la liquidez real en moneda extranjera experimentó un leve crecimiento (0,6 por ciento).

La tasa de interés preferencial en moneda nacional para descuentos a 90 días registró una tasa promedio de 18,1 por ciento en febrero, menor a la registrada el mes anterior (18,5 por ciento), en moneda extranjera dicha tasa se situó en 11,0 por ciento, ligeramente mayor al promedio registrado en enero (10,8 por ciento).

La tasa activa promedio en moneda nacional (TAMN) fue de 25,1 por ciento, también inferior a la registrada el mes previo (25,9 por ciento), en tanto que la tasa activa promedio en moneda extranjera (TAMEX) subió a 13,2 por ciento, el mes anterior fue 12,6 por ciento.

I. INFLACION Y TIPO DE CAMBIO

1. Inflación

En Moyobamba, durante el mes de febrero del presente año se registró una inflación de 0,4 por ciento, inferior en 0,2 puntos porcentuales a la de enero y mayor en 0,3 puntos porcentuales a la de febrero del año anterior. La inflación acumulada (Ene.-Feb.) es de 1,0 por ciento. En febrero los grandes grupos de consumo que incrementaron sus precios promedio, fueron: Vestido y calzado (0,6 por ciento); Alquiler de Vivienda, Combustibles y Electricidad (1,7 por ciento); Cuidado y Conservación de la Salud (0,1 por ciento); Esparcimiento, Diversión y Servicios Culturales (0,4 por ciento) y, Otros Bienes y Servicios (0,5 por ciento). En cambio, no sufrieron alteración los precios de Alimentos y Bebidas; Muebles, Enseres y Mantenimiento de la Vivienda, así como Transportes y Comunicaciones.

Merece destacar que Alimentos y Bebidas, y Alquiler de Vivienda, Combustibles y Electricidad ostentan la mayor ponderación de la canasta básica de consumo familiar (55,2 y 13,5 por ciento, respectivamente). En el caso del primero, sobresale la subida de precios de pescados y mariscos (2,2 por ciento), leguminosas y derivados (2,0 por ciento), y azúcar (7,1 por ciento), aminorados por pan y cereales (-3,1 por ciento), hortalizas y legumbres (-0,7 por ciento), frutas (-0,7 por ciento) y, tubérculos y raíces (-0,8 por ciento); mientras que en el segundo de los mencionados, influyó particularmente el alza de servicios de agua y alcantarillado (16,0 por ciento).

MOYOBAMBA: TASA DE INFLACION MENSUAL Y ACUMULADA
(Variación porcentual)

	Feb. 2000	Feb. 2001	Dic.-Feb. 2000	Dic.-Feb. 2001
Indice General	0,1	0,4	0,3	1,0
Alim. Y Bebidas	-0,1	0,0	-0,3	0,7
Vestido y Calzado	0,6	0,6	1,3	1,2
Alq.Viv. Comb. Ele.	0,0	1,7	1,1	2,5
Mueb. Ens. Y Man.	0,0	0,0	0,4	0,3
Cuid. Consv. Salud	0,4	0,1	1,3	0,8
Transp. Y Comunc.	0,4	0,0	0,4	0,1
Esparc. Div. Serv.	0,6	0,4	1,6	1,0
Otros Bs. Y Ss.	0,0	0,5	0,7	1,2

Fuente: Oficina Departamental de Estadística e Informática Moyobamba

2. Tipo de cambio

En febrero el promedio del tipo de cambio venta en el mercado bancario fue de S/. 3,53 por dólar, lo que implica una depreciación nominal mensual de 0,2 por ciento. En términos reales, se registró una apreciación de 0,25 por ciento, lo que se explica porque el índice de precios de nuestros socios comerciales medido en dólares experimentó una caída de 0,2 por ciento.

TIPO DE CAMBIO Y DEVALUACION

	Tipo Cambio Nominal 1/				Indice del Tipo de Cambio Real Var.% Mens.	
	Compra	Venta	Var.% Mens.	Var.% 12 Meses	Bilateral 2/	Multilateral 3/
1998	2,922	2,929		10,0		
1999	3,402	3,384		15,5		
2000	3,487	3,490		3,11		
Enero	3,497	3,502	0,45	7,6	0,62	0,83
Febrero	3,454	3,458	-1,25	1,7	-1,14	-2,25
Marzo	3,441	3,445	-0,37	1,9	-0,09	-0,50
Abril	3,477	3,481	1,04	3,9	0,58	0,31
Mayo	3,502	3,505	0,70	5,1	0,74	-1,33
Junio	3,485	3,489	-0,47	4,4	0,05	0,73
Julio	3,479	3,482	-0,19	4,7	-0,54	-0,82
Agosto	3,476	3,479	-0,08	3,4	-0,49	-1,35
Setiembre	3,484	3,486	0,21	1,9	0,23	-0,79
Octubre	3,499	3,502	0,45	0,8	0,39	-0,39
Noviembre	3,527	3,530	0,81	1,3	0,92	0,24
Diciembre	3,518	3,521	-0,26	1,0	-0,24	0,38
2001	3,524	3,527		1,1		
Enero	3,521	3,524	0,09	0,6	0,21	0,56
Febrero	5,527	5,530	0,16	2,1	0,21	-0,27

1/ Corresponde al Tipo de Cambio Promedio de la S.B.S.

II. PRODUCCION SECTORIAL

1. Producción Agropecuaria

Durante febrero el incremento de las precipitaciones favoreció la siembra de cultivos transitorios y permanentes como el maíz amarillo duro, algodón, plátano, café y cacao. Los cultivos de arroz bajo riego también se vieron favorecidos con el incremento del caudal de los ríos y la mayor disponibilidad de agua en los canales de irrigación. Además, la abundancia de lluvias ayudó en el control de plagas principalmente de gusanos en los cultivos transitorios.

Las temperaturas mínimas observaron algunas anomalías negativas que no llegaron a ser perjudiciales para los cultivos. Las temperaturas máximas registraron anomalías positivas cercanas a sus niveles normales por lo que favorecieron a los cultivos, especialmente a los transitorios.

En febrero del presente año, el Valor Bruto de Producción Agropecuaria de **San Martín** (a precios de 1994) disminuyó 2,7 por ciento respecto a igual mes del 2000. El descenso se explica principalmente por el menor PBI alcanzado en el subsector agrícola (-5,7 por ciento), parcialmente compensado por la parte pecuaria (34,1 por ciento). Resaltando que la actividad agrícola aporta el 89,4 por ciento del Valor Bruto de la Producción Agropecuaria del mes. En tanto que el Valor Bruto de Producción acumulado en el primer bimestre es mayor en 0,5 por ciento al registro del periodo del año anterior.

La caída mensual del PBI agrícola (-5,7 por ciento) obedeció principalmente a la menor producción de un gran número de cultivos como el plátano (-33,2 por ciento), yuca (-5,5 por ciento), maíz amarillo duro (-17,3 por ciento), cana de azúcar (42,8 por ciento) y café (-6,7 por ciento), compensada parcialmente por un incremento en la producción de cultivos relevantes como el arroz (17,5 por ciento), palma aceitera (120,6 por ciento), y pijuayo palmito (4,4 por ciento). La mayor producción de arroz y frijol chichayo se debió a mayores áreas cosechadas pues éstas en promedio crecieron en 13 por ciento.

En febrero se sembraron 27 258 hectáreas, superior en 7,0 por ciento al área instalada en febrero del año pasado, en tanto el avance de las siembras (campaña 2000/2001) presenta de agosto a febrero una disminución de 2 156 hectáreas (-2,4 por ciento). La caída de siembras se observó en cultivos de importancia como el arroz (-5,0 por ciento), plátano (-18,9 por ciento), yuca (-12,2 por ciento), algodón (-67,7 por ciento) y tabaco (52,0 por ciento). No se registraron siembras de pijuayo palmito camu-camu, sin embargo, se destaca las mayores siembras maíz amarillo duro (38,8 por ciento), caña de azúcar (205,3 por ciento), café (14,1 por ciento).

El PBI pecuario presentó durante el mes un incremento de 34,1 por ciento, debido a una mayor producción en todos los rubros como carnes (37,5 por ciento), leche (28,4 por ciento), y huevos (10,1 por ciento). En la producción de carnes destacaron la actividad avícola con una producción de 54,4 por ciento, y la actividad ganadera con una mayor producción de porcinos y vacunos (26,9 y 13,5 por ciento, respectivamente).

Es preciso indicar que los agricultores de San Martín son asistidos con el alquiler de maquinaria agrícola (tractores y cosechadoras) por el Programa de Maquinaria Agrícola, Agroindustrial y Pesada del Ministerio de Agricultura, y también por empresas privadas. Los créditos agrarios en la región son destinados principalmente para el cultivo de arroz, intervienen en el financiamiento las empresas bancarias, no bancarias y las ONG's AB-PRISMA y CARITAS; así como, fertilizantes vía Fondos Rotatorios del Ministerio de Agricultura y también ganado mejorado a productores agropecuarios vía el Programa de Ganadería.

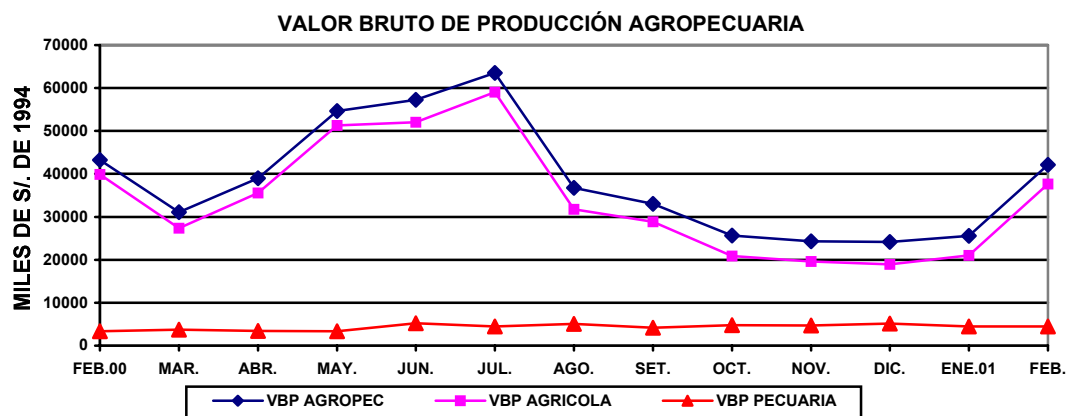

SAN MARTIN: PRODUCCION AGRICOLA DE PRINCIPALES CULTIVOS

	PRODUCCIÓN (TM)				SIEMBRAS (HA)			
	Feb. 2000	Feb. 2001	Ene.-Feb. 2000	Ene.-Feb. 2001	Feb. 2000	Feb. 2001	Ago.-Feb. 1999-2000	Ago.-Feb. 2000-2001
TOTAL	112 881	108 925	200 020	176 360	25 479	27 258	90 821	88 665
Arroz	19 574	22 999	38 204	47 963	6 777	6 438	32 033	31 868
Frijol grano seco	105	8	352	242	723	564	1 736	1 248
Frijol chiclayo	40	45	294	377	355	182	887	1 016
Plátano	15 042	10 041	33 660	18 172	267	216	2 298	2 191
Yuca	4 369	4 130	10 322	7 331	300	263	2 819	2 520
Limón sutil	473	289	822	475	1	8	29	40
Limón dulce	16	4	27	9	0	0	4	3
Naranja	1 006	985	1 769	1 543	2	23	97	86
Papaya	2 060	1 906	3 793	22 867	143	78	602	526
Mandarina	46	23	60	61	0	2	0	5
Mango	474	1 080	1 756	1 757	0	6	0	9
Piña	29	81	528	371	22	6	111	45
Sachapapa	9	13	36	22	1	9	15	16
Palto	0	41	24	66	0	1	5	4
Cocotero	826	811	1 650	1 418	0	12	11	40
Tomate	162	355	735	756	21	15	193	173
Vid	34	72	108	147	1	1	1	4
Maní	57	44	212	168	192	165	717	429
Pijuayo	2 377	2 481	4 808	4 824	0	0	61	7
Caña de azúcar	8 235	4 706	17 706	9 552	19	58	134	303
Maíz amarillo	43 860	36 290	52 765	38 190	12 543	17 406	48 393	57 877
Palma aceitera	6 700	14 780	15 868	28 220	0	96	10	300
Cacao	89	62	176	123	86	86	909	554
Café	517	483	666	558	259	295	1 272	1 467
Soya	13	10	68	52	17	22	125	102
Camu camu	0	0	0	0	0	0	0	0
Algodón	0	0	0	0	3 506	1 133	11 115	2 815
Tabaco	0	63	835	63	173	83	467	192
Otros	6 768	7 126	12 677	11 036	75	91	307	447

Dirección Regional Agraria San Martín

**SAN MARTIN: PRODUCCION PECUARIA
(Toneladas)**

	Feb. 2000	Feb. 2001	Ene.-Feb. 2000	Ene.-Feb. 2001
TOTAL	1 418	1 877	2 980	3 735
Carne	894	1 176	1 831	2 360
Huevos	166	183	336	376
Leche	404	518	812	1 000

Fuente: Oficina de Información Agraria

2. Producción Pesquera

En febrero el ingreso mensual de pescado para consumo humano hacia la Región San Martín fue de 176 TM, volumen mayor en 41 TM (29,9 por ciento) con respecto a igual mes del año anterior. En cuanto a la producción interna de pescado fresco, ésta alcanzó un volumen de 11 TM, incrementándose en 3 TM (38,7 por ciento) con relación a febrero del año anterior.

El mayor volumen de producción pesquera procedente de los departamentos Loreto y Ucayali que suman el 85,7 por ciento (151 TM), donde destacan las localidades de Iquitos (78 TM), Yurimaguas (65 TM) y Pucallpa (8 TM) se complementa con el ingreso de pescado procedente de la costa (25 TM). Referente al ingreso de pescado en sus diferentes estados de conservación, en el tipo seco-salado ingresaron 72 TM que representan una caída de 32,0 por ciento, en cambio el pescado fresco y salpreso registraron incrementos sustanciales (148,2 por ciento y 761,5 por ciento, respectivamente). La producción acuícola interna sólo abastece pescado en estado fresco.

SAN MARTIN: INDICADORES SECTOR PESQUERO
(Toneladas)

	Feb. 2000	Feb. 2001	Ene.-Feb. 2000	Ene.-Feb. 2001
Ingreso de Otros Dptos.	135	176	219	331
Fresco	25	63	54	106
Salpreso	5	41	16	76
Seco salado	105	72	148	149
Producción Interna	8	11	10	19
Fresco	8	11	9	19
Salpreso	0	0	0	0
Seco salado	0	0	0	0

Fuente: Dirección Regional de Pesquería

3. Producción Manufacturera

En febrero la actividad manufacturera de San Martín nuevamente habría disminuido con respecto a análogo mes del año anterior, como resultado de la menor transformación de productos forestales, e inclusive la nula producción de bebidas gaseosas, debido a que la única embotelladora que estuvo operativa hasta el mes de enero ha pasado a ser distribuidora de productos generados en otras zonas. Los únicos rubros que continúan mostrando dinamismo son aceites y manteca de palma.

En comparación a febrero del 2000, la producción de manteca de palma aumentó 13,9 por ciento, en tanto la de aceites subió 2,5 por ciento, debido a que tienen un mercado cautivo en zona de selva, ya que se consumen masivamente en las ciudades de Iquitos, Tarapoto y Pucallpa. Por el contrario, la producción de madera aserrada cayó 40,7 por ciento respecto a febrero del 2000, y en parquet no hubo producción alguna, ambos rubros estarían siendo afectados por la recesión del sector construcción.

En el primer bimestre la actividad manufacturera también habría caído respecto a similar periodo del año anterior, como resultado de la menor producción de madera aserrada (-38,5 por ciento), bebidas gaseosas (-92,1 por ciento) y parquet (-66,2 por ciento); destacándose que los únicos rubros que han alcanzado crecimiento son los aceites y manteca de palma (8,1 y 14,6 por ciento, respectivamente).

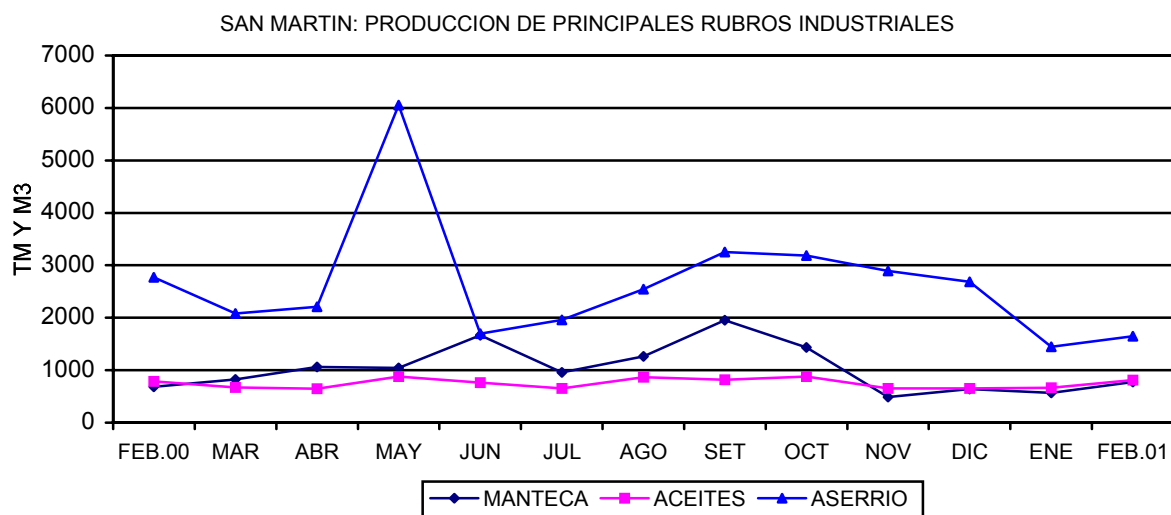

SAN MARTIN: PRINCIPALES INDICADORES DE LA PRODUCCIÓN INDUSTRIAL

	Feb. 2000	Feb. 2001	Ene.-Feb. 2000	Ene.-Feb. 2001
Manteca de palma (Tm.)	683	778	1172	1343
Aceites de palma (Tm.)	790	809	1364	1474
Bebidas gaseosas (miles Lt.)	178	-	324	25
Madera aserrada (m3)	2773	1446	5028	2891
Parquet (m3)	23	41	122	83

Fuente: Empresas Industriales San Martín

4. Actividad Turística

En febrero del 2001 los establecimientos de hospedaje de San Martín reportaron el arribo de 10 917 turistas, 521 menos que el mismo mes del año anterior (-4,6 por ciento). Asimismo, se registraron 14 336 pernoctaciones, que equivalen a una disminución de 15,2 por ciento respecto a los arribos registrados en febrero del 2000. El descenso de ambos indicadores se explica básicamente por el decaimiento de la actividad turística interna (-4,8 por ciento), pues el flujo de turistas extranjeros se incrementó en 9,6 por ciento. El período de permanencia promedio ha descendido tanto en el turismo interno (de 1,5 a 1,4 días) como receptivo (de 3,1 a 2,4 días).

Las pernoctaciones disminuyeron tanto en nacionales (-15,2 por ciento) cuanto en extranjeros (-15,5 por ciento). Durante el primer bimestre los establecimientos de hospedaje de la ciudad de Tarapoto, donde se concentra la mayor actividad comercial del departamento de San Martín recibieron al 64 por ciento de los turistas llegados al departamento (20 170), seguidos por las ciudades de Moyobamba con 2 540 (12,0 por ciento), Tocache 2 362 (11,8 por ciento), y las ciudades de Rioja y Juanjuí con 1 632 y 1 080 turistas, que representan el 7,7 y 5,1 por ciento, respectivamente.

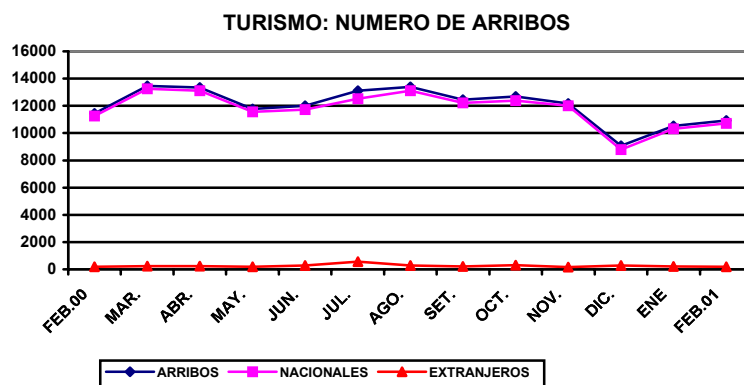

SAN MARTIN: ARRIBOS Y PERNOCTACIONES

(Nº)	Feb. 2000	Feb. 2001	Ene.-Feb. 2000	Ene.-Feb. 2001
Total Arribos	11 438	10 917	23 212	21 170
Nacionales	11 261	10 723	22 801	20 763
Extranjeros	177	194	411	407
Total Pernoctaciones	16 909	14 336	35 785	30 072
Nacionales	16 366	13 877	34 679	29 098
Extranjeros	543	459	1 106	874

Fuente: MITINCI

* Preliminar

III. SECTOR EXTERNO

1. IMPORTACIONES

Durante febrero no se registraron importaciones a través de la Aduana de Tarapoto, siendo el segundo mes consecutivo del año que no hubo ingreso productos importados. Cabe reiterar que las compras al exterior a través de esta aduana usualmente son pequeñas, inclusive nulas en la mayoría de meses, debido a que algunos importadores residentes en San Martín mayormente ingresan sus productos por el Puerto de Iquitos y también se acogen a la aplicación del Decreto Supremo 015-94-EF, que les permite el ingreso de sus productos por el Puerto y Aeropuerto del Callao y por el Puerto de Paita hacia la zona de aplicación del Convenio de Cooperación Aduanera Peruano - Colombiano. Por lo general las operaciones de comercio exterior de las empresas localizadas en San Martín se realizan por los puertos y aeropuertos de la costa.

IV. SECTOR FISCAL

I. Recaudación Tributaria

En febrero la recaudación tributaria registrada en San Martín (S/. 2,69 millones) subió 22,2 por ciento en términos reales respecto a análogo mes del año anterior, luego de haber experimentado una disminución real de 9,3 por ciento en enero último. La mejora del mes se explicó por el incremento registrado en los ingresos del impuesto a la renta (S/. 0,24 millones), impuesto general a las ventas (S/. 0,22 millones) y otros ingresos tributarios (S/. 0,18 millones).

La recaudación del impuesto a la renta (S/. 1,56 millones) registró un crecimiento real de 14,4 por ciento frente a febrero del 2000, debido exclusivamente a los mayores ingresos por renta de tercera categoría y régimen de amazonía, en tanto que disminuyeron los ingresos de la renta de quinta categoría (-5,3 por ciento). Igualmente, el monto por impuesto general a las ventas (S/. 0,57 millones) experimentó un incremento real de 57,4 por ciento con relación al mes de comparación, como resultado del mayor rendimiento del gravamen interno, ya que no hubo cifras por gravamen externo. Finalmente, la captación por concepto de otros ingresos tributarios (S/. 0,50 millones) subió 49,6 por ciento en valores reales respecto a febrero del 2000, en particular debido a los mayores montos del régimen especial de fraccionamiento tributario y el impuesto extraordinario de solidaridad, aminorados por el menor rendimiento del régimen único simplificado.

Durante el primer bimestre la recaudación total (S/. 5,34 millones) registró un crecimiento real de 4,2 por ciento, mostrando una tendencia creciente en lo que va del presente año, que obedece al incremento registrado en los ingresos del impuesto general a las ventas (S/. 0,41 millones) y en otros ingresos tributarios (S/. 0,17 millones), en tanto que la recaudación del impuesto a la renta mostró una caída de 0,7 por ciento.

SAN MARTIN: RECAUDACION TRIBUTARIA GOBIERNO CENTRAL (Miles de Nuevos Soles)

	Feb. 2000	Feb. 2001	Ene.- Feb.2000	Ene.- Feb.2001
Total	2 123	2 688	4 936	5 338
Impuesto a la renta	1 317	1 561	3 158	3 136
Impuesto General a las Ventas	347	566	802	1 207
Impuesto Selectivo al Consumo	23	9	29	17
Impuestos a la importación	12	4	13	16
Otros ingresos tributarios	322	499	715	888
Ingresos no tributarios	102	49	219	74

Fuente: SUNAT. Oficina Zonal San Martín y ADUANA –Tarapoto.

SAN MARTIN:RECAUDACION TRIBUTARIA TESORO PUBLICO

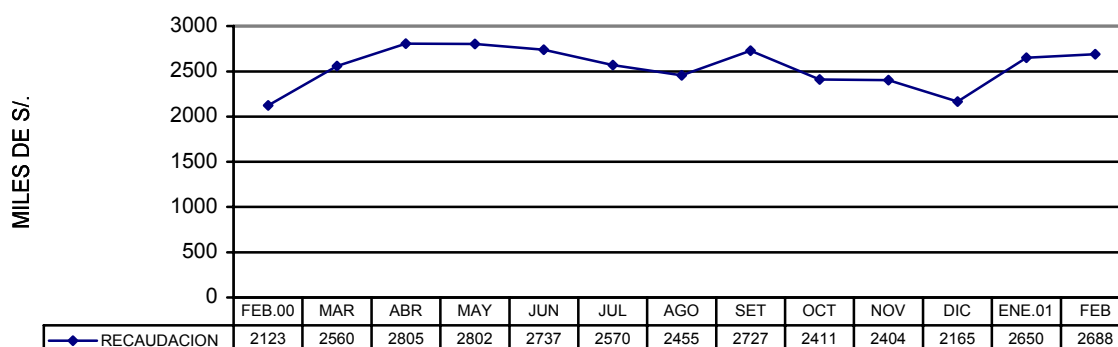

V. CREDITO Y LIQUIDEZ

En febrero el crédito y la liquidez mostraron crecimientos nominales igual que el mes anterior, pero cayeron en cifras reales. El saldo nominal de colocaciones superó en 1,2 por ciento al de febrero del año anterior, sin embargo, en términos reales equivale a una disminución de 2,3 por ciento. De igual forma, la liquidez nominal se incrementó en 1,9 por ciento, pero cayó en 1,6 por ciento en términos reales (soles de 1994).

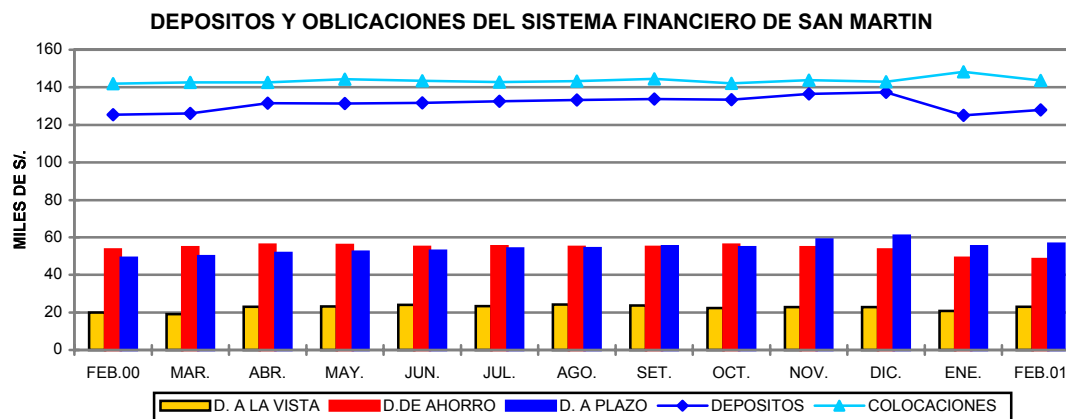

1. Colocaciones

En el Sistema Financiero de *San Martín* el saldo de colocaciones disminuyó durante febrero en S/. 4,6 millones (-3,1 por ciento) respecto al mes anterior, ubicándose en un nivel de S/. 143,6 millones, conformados en un 65,7 por ciento por créditos en moneda nacional y 34,3 por ciento por créditos en moneda extranjera, habiéndose incrementado levemente el grado de dolarización (0,6 por ciento). Respecto a febrero del año anterior, el crédito en moneda nacional se contrajo en 3,2 por ciento en términos reales y el de moneda extranjera en 0,6 por ciento.

Las colocaciones reales de las empresas bancarias se contrajeron en 6,0 por ciento respecto a febrero del año anterior, mientras en el sistema no bancario crecieron en 8,5 por ciento. Al 28 de Febrero, el 71,7 por ciento del crédito fue intermediado por empresas bancarias y el 28,3 por ciento por empresas no bancarias, éstas últimas junto con el interbank experimentaron crecimiento en términos reales. Destaca la participación de la Caja Rural San Martín con un segundo lugar en el nivel de colocaciones (25,6 por ciento), asimismo la Caja Municipal de Paíta con el mayor crecimiento relativo anual (72,8 por ciento), no obstante, su participación es de sólo el 2,7 por ciento.

Al 28 de febrero, la cartera pesada ascendía a S/. 20,78 millones, lo que equivale al 14,5 por ciento del total de colocaciones y estuvo conformada por créditos vencidos (S/. 8,1 millones) y créditos en cobranza judicial (12,7 millones). En febrero del año anterior la cartera pesada promedio fue menor (12,4 por ciento).

SAN MARTIN: COLOCACIONES TOTALES DEL SISTEMA FINANCIERO (Saldos en Miles de Nuevos Soles)

	Feb. 2000	Ene. 2001	Feb. 2001	Var. % Real anual
Total	141 889	148 215	143 611	-2,3
M. Nacional	94 136	96 051	94 411	-3,2
M. Extranjera	47 753	52 164	49 200	-0,6
Empresas Bancarias	105 730	103 777	102 964	-6,0
Banco Continental	53 060	49 120	49 477	-10,0
Banco de Crédito	15 028	9 680	9 683	-37,8
Banco Internacional	28 303	35 811	34 526	17,7
Banco Del Trabajo	9 340	9 166	9 278	-4,1
Empresas No Bancarias	36 159	44 438	40 648	8,5
CRAC San Martín	33 966	40 732	36 722	4,3
CMAC Paíta	2 193	3 706	3 926	72,8

Fuente: Entidades Financieras

2. Depósitos y Obligaciones

Al 28 de febrero, los depósitos del Sistema Financiero de **San Martín** registraron un saldo de S/. 127,88 millones, habiéndose incrementado en S/. 2,8 millones (2,2 por ciento) respecto al mes de enero y en S/ 2,4 millones (1,9 por ciento) respecto a febrero del año anterior, lo que equivale a una disminución real de 1,6 por ciento, al haberse contraído liquidez en moneda nacional (-4,7 por ciento), pese al crecimiento de la liquidez en moneda extranjera (0,6 por ciento). En el transcurso del año el grado de dolarización de los depósitos se incrementó de 56,6 a 58,2 por ciento.

Los componentes de la liquidez han experimentado las siguientes variaciones en su participación relativa: los depósitos a la vista la incrementaron de 15,9 a 17,9 por ciento, asimismo los depósitos a plazo de 39,1 a 44,2 por ciento; en tanto los depósitos de ahorro la disminuyeron de 45,0 a 37,9 por ciento. En San Martín se observa un paulatino crecimiento de los recursos de largo plazo por transvase de recursos desde cuentas de ahorro.

Respecto a febrero del año anterior, los componentes de la liquidez del Sistema Financiero de San Martín han experimentado las siguientes variaciones: depósitos vista M/N (2,1 por ciento) y M/E (50,4 por ciento); depósitos de ahorro M/N (-23,8 por ciento) y M/E (-10,2 por ciento); depósitos a plazo M/N (51,5 por ciento) y M/E (3,4 por ciento). El mayor crecimiento relativo se localizó en los depósitos a plazo en moneda nacional (51,5 por ciento) y en los depósitos a la vista en moneda extranjera (50,4 por ciento). Al 28 de febrero, los depósitos a plazo en moneda nacional conformaban el 9,6 por ciento de la liquidez total y los depósitos a plazo en dólares el 34,5 por ciento de la liquidez total.

SAN MARTÍN: DEPOSITOS Y OBLIGACIONES TOTALES DEL SISTEMA FINANCIERO (Saldos en miles de Nuevos Soles)

	Feb. 2000	Ene. 2001	Feb. 2001	Var. % Real Anual
Total	125 457	125 077	127 884	-1,6
M. Nacional	52 909	52 338	52 257	-4,7
M. Extranjera	72 548	72 739	75 628	0,6
Depósitos a la vista	19 931	20 730	22 932	11,0
Depósitos de ahorro	56 431	49 124	48 450	-17,1
Depósitos a plazo	49 095	55 222	56 502	11,1
Empresas Bancarias	108 711	106 959	109 608	-4,6
Banco Continental	65 732	68 180	65 799	-7,5
Banco de Crédito	39 382	35 460	40 577	1,1
Banco Internacional	3 107	2 850	2 745	-12,7
Banco del Trabajo	490	468	487	-3,9
Banco de la Nación	-	-	-	-
Empresas no Bancarias	16 746	18 118	18 276	7,3
CRAC San Martín	16 447	17 488	17 390	3,9
CMAC Paita	299	630	886	196,9

Fuente: Balances de Instituciones Financieras

3. Tasas de interés

En febrero la tasa de interés preferencial en moneda nacional para descuentos a 90 días registró una tasa promedio de 18,1 por ciento, menor a la registrada en enero (18,5 por ciento), en moneda extranjera dicha tasa se situó en 11,0 por ciento, ligeramente mayor al promedio del mes anterior (10,8 por ciento).

La tasa activa promedio en moneda nacional (TAMN) fue de 25,1 por ciento, también inferior a la registrada el mes previo (25,9 por ciento), en tanto que la tasa activa promedio en moneda extranjera (TAMEX) subió a 13,2 por ciento, el mes anterior fue 12,6 por ciento.

TASAS DE INTERES ACTIVAS Y PASIVAS PROMEDIO (Efectivas anuales)

	Moneda Nacional				Moneda Extranjera			
	Sobregiro	Descuento	Preferencial	TIPMN	Sobregiros	Descuento	Preferencial	TIPMEX
1999	76,0	34,3	22,5	11,8	23,9	18,0	12,9	5,1
2000	68,4	27,7	19,5	9,8	21,9	15,9	11,3	4,7

Ene.	77,4	29,7	22,4	10,6	23,1	16,9	11,8	4,9
Feb.	76,7	29,6	21,0	10,7	23,2	10,9	12,1	4,8
Mar.	75,1	29,2	20,3	10,2	23,2	16,8	12,4	4,8
Abr.	72,0	28,6	20,2	10,1	22,8	16,5	11,4	4,7
May.	70,7	28,1	19,8	9,8	23,0	16,0	11,3	4,7
Jun.	70,9	27,9	19,7	9,9	22,8	16,0	11,0	4,6
Jul.	68,9	27,8	19,4	9,7	22,0	15,7	11,5	4,7
Ago.	67,9	27,9	18,9	9,5	21,3	15,8	10,9	4,7
Set.	58,9	26,1	17,9	9,3	20,4	15,4	10,7	4,7
Oct.	60,8	26,1	18,2	9,1	20,1	15,3	11,2	4,6
Nov.	61,4	26,2	18,4	9,4	20,7	14,9	11,1	4,6
Dic.	60,7	25,5	18,2	9,4	20,6	14,9	10,7	4,6
2001								
Ene.	68,5	25,4	18,5	8,8	21,0	14,9	10,8	4,4
Feb.	88,4	25,0	18,1	8,7	21,9	14,8	11,0	4,3

TIPMN: Tasa de Interés Pasiva en Moneda Nacional.

TIPMEX: Tasa de Interés Pasiva en Moneda Extranjera.

Iquitos, abril 2001

SAN MARTIN: INDICE DE PRECIOS AL CONSUMIDOR DE LA CIUDAD DE MOYOBAMBA

(Base 1994=100)

	2 0 0 0											2.001,00	
	Feb.	Mar.	Abr.	May.	Jun.	Jul.	Ago.	Set.	Oct.	Nov.	Dic.	Ene.	Feb.
Indice General	<u>129,86</u>	<u>130,64</u>	<u>131,70</u>	<u>132,34</u>	<u>132,78</u>	<u>132,78</u>	<u>132,91</u>	<u>133,90</u>	<u>134,11</u>	<u>134,17</u>	<u>135,25</u>	<u>136,09</u>	<u>136,60</u>
Alimentos y bebidas	123,52	124,50	126,30	126,99	127,48	127,41	127,19	128,59	128,56	126,93	127,86	128,72	128,75
Vestido y Calzado	125,33	126,60	126,60	127,44	128,02	128,02	129,63	130,05	131,06	131,74	133,05	133,89	134,64
Alq. Vivienda, Comb. Elec	144,76	142,77	142,98	143,23	143,23	143,23	143,55	143,56	143,71	149,08	151,58	152,70	155,37
Muebles, Ens. y Manten. D	140,03	140,65	140,65	141,26	141,75	141,81	142,39	143,11	144,27	144,84	145,81	146,24	146,25
Cuidados y Cons. de Salu	148,86	152,02	152,02	153,98	155,79	155,97	157,16	157,73	157,94	158,05	159,37	160,48	160,62
Transportes y Comunic.	123,63	123,85	123,88	124,09	124,24	124,75	124,83	124,83	125,34	125,98	126,54	126,61	126,61
Esparc. Div. Serv. Cult.	148,71	155,97	156,32	157,88	158,20	158,20	158,70	158,99	158,99	159,11	159,30	160,26	160,97
Otros Bienes y Servicios	140,59	141,40	141,75	142,19	142,86	142,86	143,05	145,06	145,47	146,58	147,26	148,33	149,04

Fuente: Instituto Nacional de Estadística e Informática - INEI Moyobamba

TIPO DE CAMBIO

	PROMEDIO 1 9 9 9	2 0 0 0											PROMEDIO 2 0 0 0	2 0 0 1	
		Feb.	Mar.	Abr.	May.	Jun.	Jul.	Ago.	Set.	Oct.	Nov.	Dic.		Ene.	Feb.
PROMEDIO DEL PERIODO															
<u>BANCARIO 1/</u>															
COMPRA	3,378	3,454	3,441	3,477	3,502	3,485	3,479	3,476	3,484	3,499	3,527	3,518	3,487	3,521	3,527
VENTA	3,384	3,458	3,445	3,481	3,505	3,489	3,482	3,479	3,486	3,502	3,530	3,521	3,490	3,524	3,530
PROMEDIO	3,381	3,456	3,443	3,479	3,503	3,487	3,480	3,478	3,485	3,500	3,528	3,520	3,488	3,523	3,528
<u>INFORMAL 2/</u>															
COMPRA	3,379	3,454	3,442	3,477	3,500	3,486	3,481	3,477	3,481	3,495	3,522	3,518	3,486	3,519	3,520
VENTA	3,383	3,457	3,446	3,480	3,504	3,489	3,485	3,480	3,484	3,499	3,525	3,522	3,490	3,522	3,523
PROMEDIO	3,381	3,456	3,444	3,478	3,502	3,487	3,483	3,479	3,483	3,497	3,524	3,520	3,488	3,520	3,522
FIN DEL PERIODO															
<u>BANCARIO 1/</u>															
COMPRA	3,505	3,447	3,484	3,476	3,504	3,487	3,473	3,472	3,507	3,510	3,527	3,523	3,523	3,530	3,522
VENTA	3,510	3,453	3,488	3,479	3,507	3,492	3,476	3,474	3,510	3,515	3,531	3,527	3,527	3,536	3,524
PROMEDIO	3,508	3,450	3,486	3,478	3,506	3,490	3,475	3,473	3,509	3,513	3,529	3,525	3,525	3,533	3,523
<u>INFORMAL 2/</u>															
COMPRA	3,506	3,447	3,485	3,475	3,509	3,487	3,477	3,471	3,499	3,509	3,525	3,524	3,524	3,527	3,517
VENTA	3,508	3,451	3,488	3,478	3,512	3,491	3,480	3,474	3,502	3,512	3,528	3,527	3,527	3,530	3,520
PROMEDIO	3,507	3,449	3,487	3,477	3,511	3,489	3,478	3,473	3,501	3,511	3,527	3,526	3,526	3,529	3,519

1/ correspondiente a la cotización del mercado libre publicado por la Superintendencia de Banca y Seguros

2/ Tipo de cambio de mercado informal calculado abase de las observaciones propias

SAN MARTIN: PRODUCCION AGROPECUARIA 1999-2000 (T.M.) 1/
(VBP y Toneladas Métricas)

	2 0 0 0												TOTAL 2.000	2 0 0 1	
	Feb.	Mar.	Abr.	May.	Jun.	Jul.	Ago.	Set.	Oct.	Nov.	Dic.	Ene.		Feb.	
1. TOTAL AGROPECUA	<u>43.242</u>	<u>31.095</u>	<u>38.982</u>	<u>54.633</u>	<u>57.255</u>	<u>63.513</u>	<u>36.783</u>	<u>33.054</u>	<u>25.670</u>	<u>24.322</u>	<u>24.148</u>	<u>464.664</u>	<u>25.537</u>	<u>42.087</u>	
A. AGRICOLA 2/	<u>39.905</u>	<u>27.359</u>	<u>35.535</u>	<u>51.268</u>	<u>52.028</u>	<u>59.055</u>	<u>31.739</u>	<u>28.847</u>	<u>20.862</u>	<u>19.639</u>	<u>18.971</u>	<u>413.405</u>	<u>21.030</u>	<u>37.612</u>	
Arroz Cáscara	19.574	16.305	16.470	43.466	43.955	45.807	12.646	20.617	15.370	23.606	25.095	301.541	24.964	22.999	
Frijol G.S.	105	190	287	698	72	28	298	734	602	0	0	3.260	234	8	
Frijol Chiclayo	40	21	19	488	126	571	332	49	54	0	0	1.953	332	45	
Plátano	15.042	15.639	15.729	15.996	18.033	16.186	16.186	15.102	13.559	11.760	11.262	183.112	8.131	10.041	
Yuca	4.369	4.193	3.750	3.607	3.719	4.610	3.680	3.209	3.593	2.900	1.206	44.787	3.201	4.130	
Limón Sutil	473	400	344	283	277	215	180	158	133	233	182	3.227	186	289	
Limón dulce	16	20	13	19	21	40	16	12	13	5	5	189	5	4	
Naranja	1.006	1.043	1.053	1.186	1.617	1.887	860	666	456	411	546	11.493	558	985	
Papaya	2.060	2.196	1.942	1.601	2.536	1.722	1.424	898	1.112	1.301	1.272	19.796	961	1.906	
Mandarina	46	43	133	241	222	174	33	40	12	34	49	1.040	38	23	
Mango	474	6	0	0	0	0	0	0	10	614	912	3.298	677	1.080	
Piña	29	12	5	10	55	646	625	1.108	970	699	423	5.081	290	81	
Sacha papa	9	14	14	14	21	30	40	0	12	5	0	184	9	13	
Palto	0	42	14	0	0	0	4	23	94	137	33	371	25	41	
Cocotero	826	866	769	912	843	950	908	809	742	710	676	9.834	607	811	
Tomate	162	158	130	481	167	198	232	203	294	17	0	2.613	396	355	
Vid	34	91	86	149	74	93	101	47	51	29	10	839	75	72	
Maní	57	36	75	342	75	50	58	93	97	1	0	1.037	124	44	
Pijuayo	2.377	2.347	2.449	1.914	2.272	1.851	2.228	2.086	2.008	1.886	1.707	25.556	132	2.481	
Caña Azúcar	8.235	8.696	8.075	8.770	9.469	9.278	8.402	9.093	6.749	6.636	5.207	98.079	4.783	4.706	
Maíz Amarillo Duro	43.860	5.271	483	1.197	6.115	24.469	5.387	1.407	1.720	828	1.367	101.008	1.900	36.290	
Palma Aceitera	6.700	9.360	9.600	9.420	12.080	16.215	14.070	13.180	12.710	13.153	11.040	136.696	13.440	14.780	
Cacao	89	79	108	137	169	84	71	85	44	70	78	1.101	61	62	
Café	517	1.782	5.009	6.495	5.850	4.481	759	138	10	6	3	25.200	75	483	
Soya	13	15	15	17	32	26	19	3	7	0	0	202	42	10	
Camucamu	0	0	0	4	0	0	0	5	0	0	0	9	0	0	
Algodón	0	0	0	0	124	503	4.948	3.985	1.276	0	0	10.835	0	0	
Tabaco	0	0	0	330	195	2.422	836	473	88	0	0	5.279	0	63	
OTROS 2/	1.320	1.003	699	581	433	165	156	375	339	164	168	6.565	756	1.289	
B. PECUARIO 2/	<u>3.337</u>	<u>3.736</u>	<u>3.447</u>	<u>3.365</u>	<u>5.227</u>	<u>4.458</u>	<u>5.044</u>	<u>4.207</u>	<u>4.807</u>	<u>4.683</u>	<u>5.177</u>	<u>51.260</u>	<u>4.507</u>	<u>4.475</u>	
B.1. CARNE (T.M.)	<u>849</u>	<u>964</u>	<u>875</u>	<u>840</u>	<u>1.419</u>	<u>1.178</u>	<u>1.362</u>	<u>1.098</u>	<u>1.291</u>	<u>1.243</u>	<u>1.405</u>	<u>13.507</u>	<u>1.184</u>	<u>1.176</u>	
Aves	474	573	467	453	959	727	885	685	819	781	885	8.301	726	731	
Porcino	136	152	150	142	171	171	180	164	183	179	200	1.977	178	173	
Vacuno	234	235	253	240	285	276	291	245	282	277	309	3.163	273	266	
Ovino	4	4	4	5	4	5	5	4	7	7	10	65	6	6	
B.2. LECHE	<u>404</u>	<u>397</u>	<u>402</u>	<u>438</u>	<u>455</u>	<u>444</u>	<u>470</u>	<u>438</u>	<u>488</u>	<u>481</u>	<u>454</u>	<u>5.278</u>	<u>481</u>	<u>518</u>	
B.3. HUEVOS	<u>166</u>	<u>184</u>	<u>173</u>	<u>182</u>	<u>191</u>	<u>188</u>	<u>183</u>	<u>195</u>	<u>172</u>	<u>188</u>	<u>179</u>	<u>2.172</u>	<u>193</u>	<u>183</u>	

Fuente: Oficina de Información Agraria - San Martín

1/ Preliminar

2/ Valor Bruto de la Producción a precios de 1994

**SAN MARTIN : PRODUCCION DE OTROS CULTIVOS (T.M.) 1/
(VBP y Toneladas métricas)**

	2 0 0 0											TOTAL 2.000	2 0 0 1	
	Feb.	Mar.	Abr.	May.	Jun.	Jul.	Ago.	Set.	Oct.	Nov.	Dic.		Ene.	Feb.
Total 2/	<u>1.320</u>	<u>1.003</u>	<u>699</u>	<u>581</u>	<u>433</u>	<u>165</u>	<u>156</u>	<u>375</u>	<u>339</u>	<u>164</u>	<u>168</u>	<u>6.565</u>	<u>756</u>	<u>1.289</u>
Anona	3	11	8	53	19	12	6	30	3	2	0	147	0	5
Caimito	1.068	164	37	0	0	3	62	111	155	142	60	2.786	363	432
Chirimoya	54	63	0	11	16	3	0	0	0	10	9	236	17	66
Guayabo	32	32	25	29	20	25	14	2	18	5	2	229	40	13
Humarí	44	62	42	51	0	0	0	0	0	0	0	199	0	0
Lima	3	7	78	4	101	4	2	63	45	1	0	309	80	35
Maracuyá	47	42	36	38	27	30	35	0	0	0	4	272	8	0
Marañón	57	9	52	3	78	4	33	15	76	10	5	353	92	4
Pacae	1.471	1.253	623	622	18	15	11	2	3	10	56	5.124	616	504
Pomarrosa	64	53	60	469	428	9	0	3	11	17	11	1.578	116	41
Taperiba	30	81	96	222	94	72	0	50	36	2	2	695	0	11
Toronja	83	39	95	29	82	14	71	2	2	3	19	493	1	25
Zapote	1.010	833	593	14	0	0	10	8	0	0	0	3.303	317	493
Cocona	41	50	18	52	37	44	50	31	35	12	10	429	24	31
Aguaje	2.628	2.767	1.756	1.487	1.235	402	177	1.495	1.384	599	682	16.736	1.906	5.130
Ciruela	16	20	13	19	21	40	16	12	13	5	5	189	169	181
Pepino	60	25	150	55	79	51	77	84	31	24	6	707	65	54
Ají	2	0	0	2	0	0	0	0	3	1	0	10	7	3
Apio	0	3	0	0	3	0	0	0	0	0	0	12	0	0
Caigua	3	0	6	15	10	3	0	6	6	0	0	48	9	3
Col o repollo	34	19	36	89	33	52	81	82	42	0	4	531	60	49
Nabo	0	0	0	0	0	0	0	0	0	0	0	0	0	0
Rábano	0	0	0	0	0	0	0	0	0	0	0	0	0	0
Zapallo	21	21	0	35	35	49	46	12	7	21	48	386	25	48

Fuente: Oficina de Información Agraria de San Martín

1/ Preliminar

2/ Valor Bruto de Producción a precios de 1994

SAN MARTIN: SIEMBRAS DE PRINCIPALES CULTIVOS POR CAMPAÑA 1/
(Hectáreas)

	1 9 9 9 - 2 0 0 0						CAMPANA 1999/2000	2000-2001						
	Feb.	Mar.	Abr.	May.	Jun.	Jul.		Ago.	Set.	Oct.	Nov.	Dic.	Ene.	Feb.
A. AGRICOLA	25.479	13.526	4.387	7.587	6.443	6.379	129.141	6.373	26.775	9.796	3.975	4.695	9.793	27.258
Arroz Cáscara	6.777	7.096	2.120	5.531	3.880	4.208	47.772	3.385	3.603	2.348	2.723	3.200	3.639	6.438
Frijol G.S.	723	135	46	271	965	464	3.482	199	39	7	5	111	212	564
Frijol Chiclayo	355	194	93	530	340	86	1.936	31	54	350	40	11	280	182
Plátano	267	233	160	243	285	333	3.319	266	311	374	254	315	228	216
Yuca	300	297	190	275	379	374	4.036	359	407	331	284	287	322	263
Limón Sutil	1	0	3	8	8	2	50	1	3	9	4	4	9	8
Limón dulce	0	4	1	0	0	0	5	2	0	0	1	0	0	0
Naranja	2	9	5	10	13	3	127	3	15	17	5	3	16	23
Papaya	143	56	18	43	43	43	749	59	45	64	69	75	79	78
Mandarina	0	0	0	6	2	1	8	0	1	0	0	0	0	2
Mango	0	0	1	0	0	0	1	0	1	0	1	0	0	6
Piña	22	14	6	3	9	4	132	3	2	7	7	10	7	6
Sacha papa	1	5	4	6	2	2	27	1	2	1	1	1	1	9
Palto	0	3	0	0	1	0	6	0	1	2	0	0	0	1
Cocotero	0	2	0	5	15	8	39	5	4	5	8	1	5	12
Tomate	21	21	20	24	27	30	293	21	26	19	27	23	19	15
Vid	1	0	0	0	0	0	1	1	0	1	1	0	0	1
Maní	192	78	49	46	92	96	999	71	31	34	33	21	33	165
Pijuayo	0	20	4	3	0	4	72	1	1	0	0	0	5	0
Caña Azúcar	19	14	20	13	9	16	191	42	21	50	37	47	36	58
Maíz Amarillo	12.543	4.273	1.239	353	263	578	50.826	1.755	21.999	5.892	183	180	3.209	17.406
Palma Aceitera	0	0	0	0	0	0	10	0	0	0	0	0	110	96
Cacao	86	83	91	30	18	38	1.086	23	48	77	82	89	78	86
Café	259	243	225	48	27	43	1.615	37	116	123	73	157	307	295
Soya	17	23	30	26	16	7	204	5	9	30	4	6	9	22
Camucamu	0	0	0	0	0	0	0	0	0	0	0	0	0	0
Algodón	3.506	523	13	0	0	0	11.128	0	0	0	36	120	1.102	1.133
Tabaco	173	164	0	0	3	8	478	55	2	2	50	0	0	83
OTROS	75	39	53	115	46	35	554	50	36	55	49	37	89	91

Fuente: Oficina de Información Agraria - San Martín

1/ Preliminar

SAN MARTIN: SIEMBRAS DE OTROS CULTIVOS POR CAMPAÑA 1/
(Hectáreas)

	1999-2000						CAMPANA 1999-2000	2000-2001						
	Feb.	Mar.	Abr.	May.	Jun.	Jul.		Ago.	Set.	Oct.	Nov.	Dic.	Ene.	Feb.
Total	75	39	53	115	46	35	554	50	36	55	49	37	89	91
Anona	0	0	0	0	2	0	2	0	0	0	0	0	0	0
Caimito	0	0	0	0	0	0	0	1	0	0	0	0	0	0
Chirimoya	0	0	0	0	0	0	0	0	0	0	1	0	2	1
Guayabo	0	0	0	8	0	0	8	0	0	11	0	0	0	0
Humarí	0	0	0	26	2	2	32	2	2	0	0	0	3	20
Lima	0	1	0	0	0	0	1	0	0	0	0	0	0	0
Maracuyá	0	1	0	0	0	0	1	0	0	0	0	0	0	0
Marañón	0	0	0	0	0	0	0	0	0	0	0	0	0	0
Pacae	43	16	28	4	0	7	194	29	22	19	13	26	29	30
Pomarrosa	0	0	0	4	0	0	6	0	0	0	0	0	0	0
Taperiba	0	2	0	0	0	0	3	0	0	0	0	0	0	0
Toronja	0	0	0	0	0	0	1	0	1	0	0	0	0	0
Zapote	0	0	0	0	0	0	2	0	0	0	0	0	0	1
Cocona	5	3	6	25	10	8	62	2	0	10	4	5	3	2
Aguaje	0	0	0	25	10	0	45	0	0	0	1	0	0	0
Ciruela	0	0	0	0	0	0	0	0	0	0	0	0	4	0
Pepino	9	5	8	10	10	9	76	6	4	5	15	3	4	9
Ají	0	0	0	0	1	1	4	1	1	2	1	0	2	0
Apio	0	0	0	0	0	0	0	0	0	0	3	0	0	0
Caigua	10	3	1	0	3	1	21	3	0	1	4	0	32	17
Col o repollo	6	6	7	11	7	6	69	4	4	5	5	2	7	4
Nabo	0	0	0	0	0	0	0	0	0	0	0	0	0	0
Rábano	0	0	0	0	0	0	0	0	0	0	0	0	0	0
Zapallo	3	4	3	3	2	2	28	3	3	2	2	2	3	9

Fuente: Oficina de Información Agraria de San Martín
1/ Preliminar

SAN MARTIN: INDICADORES DEL SECTOR PESCA 1999-2000

(Toneladas métricas)

	2 0 0 0											TOTAL 2.000	2 0 0 1	
	Feb.	Mar.	Abr.	May.	Jun.	Jul.	Ago.	Set.	Oct	Nov.	Dic.		Ene.	Feb.
INGRESO OTROS DE	135	127	124	158	130	104	126	137	124	106	115	1.470	155	176
Fresco	25	25	25	49	41	28	53	65	59	48	49	496	43	63
Salpreso	5	8	5	21	20	5	4	5	4	5	5	98	35	41
Seco-Salado	105	94	94	89	69	71	68	68	60	54	62	877	77	72
PRODUCCION INTER	8	9	16	8	14	8	9	5	6	6	6	96	8	11
Fresco	8	9	16	8	8	8	9	5	6	6	6	90	8	11
Salpreso	0	0	0	0	0	0	0	0	0	0	0	0	0	0
Seco-Salado	0	0	0	0	6	0	0	0	0	0	0	7	0	0

Fuente: Dirección Regional de Pesquería de San Martín

SAN MARTIN : PRODUCCION DE MADERA ROLLIZA 1999-2000

(Metros cúbicos)

	2 0 0 0											TOTAL 2.000	2 0 0 1	
	Feb.	Mar.	Abr.	May.	Jun.	Jul.	Ago.	Set.	Oct.	Nov.	Dic.		Ene.	Feb.
TOTAL	3.176	2.995	3.356	6.026	2.195	3.237	4.899	4.113	6.749	4.857	5.073	49.152	2.582	3.079
Alfaro	0	0	0	0	0	0	0	0	26	0	0	26	0	0
Ana Caspi	0	0	0	0	0	0	0	0	0	0	0	0	0	0
Azúfre	0	0	0	0	0	0	0	0	0	0	0	0	0	0
Bolaina	76	53	48	92	75	95	103	20	0	0	656	1.262	122	78
Cachimbo	57	0	0	0	5	20	41	61	0	17	0	201	41	5
Canela moena	0	0	0	0	0	0	0	0	0	0	0	0	0	0
Caoba	486	343	520	401	27	66	0	23	2.032	299	225	4.786	14	296
Capirona	11	0	9	33	0	30	0	0	0	0	0	82	0	0
Catahua	22	57	20	0	0	65	23	22	40	0	0	270	0	0
Cedro	23	39	9	20	0	0	10	0	15	30	24	253	8	5
Cedro huasca	108	138	189	160	51	216	234	169	36	141	265	1.793	156	156
Chanisa	0	0	0	0	0	0	0	0	0	0	0	0	0	0
Chontaquiro	44	5	311	222	0	0	70	34	277	197	15	1.174	0	0
Cocobolo	19	23	31	79	41	27	45	37	10	12	56	382	22	66
Copaiba	0	0	0	0	0	0	3	0	56	16	9	83	0	0
Copal	0	0	0	15	0	0	0	16	0	0	0	31	0	0
Cumala	0	32	3	18	58	4	0	9	3	33	0	160	38	2
Espintana	0	0	0	0	0	0	0	0	1	0	0	1	0	0
Favorita	0	0	0	15	0	0	0	58	5	44	198	449	144	46
Higuerilla	240	13	381	1.538	308	343	874	362	476	529	460	5.730	386	433
Horcones	0	0	0	0	0	0	0	0	0	0	0	0	0	0
Huangana Shiring	0	0	5	5	0	0	0	0	0	0	0	10	0	0
Huayruro	6	145	21	41	0	17	42	9	0	42	8	331	37	39
Huimba	87	71	14	226	34	62	0	73	92	0	120	779	9	92
Ishpingo	67	195	132	58	75	147	136	89	162	206	240	1.575	120	86
Isullija	0	0	0	0	0	0	0	0	0	0	0	0	0	0
Leche Caspi	34	30	14	27	0	0	0	0	0	0	0	105	0	0
Manchinga	29	120	0	41	0	84	40	42	98	67	0	521	0	48
Marupa	0	0	0	0	0	0	0	0	0	0	0	0	28	0
Mashonaste	0	0	0	0	0	0	0	0	0	0	0	0	0	0
Moena	27	51	107	114	76	258	353	90	375	334	336	2.236	112	100
Palisangre	0	0	0	0	0	0	0	0	0	0	0	0	0	0
Palto Moena	0	0	0	0	0	0	0	0	0	0	0	0	0	0
Papelillo Caspi	69	0	2	0	0	49	69	9	0	7	0	206	9	0
Pashaco	16	30	3	65	0	53	0	0	22	27	80	297	128	81
Pumaquiro	0	0	0	0	0	0	0	0	0	0	0	0	0	0
Quillobordón	0	0	0	0	0	0	0	0	0	0	0	0	0	0
Quina Quina	0	0	0	0	0	2	0	0	0	19	39	60	0	0
Quinilla	20	139	180	84	27	98	80	48	98	109	122	1.094	0	0
Renaco	26	134	0	116	0	70	23	83	53	5	45	555	0	0
Riñón de H.	0	0	0	32	0	0	18	0	0	0	0	50	5	0
Sachacasho	0	0	0	8	0	0	0	0	0	0	0	8	0	0
Tornillo	1.672	1.301	1.187	2.570	1.297	1.465	2.634	2.769	2.801	2.471	1.860	23.146	1.078	1.193
Tulpay	0	0	0	0	0	0	0	16	0	0	9	25	12	0
Vilco	0	0	0	0	0	0	25	0	0	0	0	25	4	18
Otros	37	78	170	44	120	66	78	72	68	251	306	1.446	109	337

Fuente: Oficina Regional de Recursos Naturales de San Martín

SAN MARTIN : PRODUCCION DE MADERA ASERRADA 1999-2000
(Metros cúbicos)

	2 0 0 0											TOTAL 2.000	2 0 0 1	
	Feb.	Mar.	Abr.	May.	Jun.	Jul.	Ago.	Set.	Oct.	Nov.	Dic.		Ene.	Feb.
TOTAL	2.773	2.082	2.212	6.053	1.698	1.960	2.546	3.250	3.186	2.894	2.683	33.593	1.446	1.645
Alfaro	0	0	0	0	0	0	0	0	13	0	0	13	0	0
Ana Caspi	0	0	0	0	0	0	0	0	0	0	0	0	0	0
Azúfre	0	0	0	0	0	0	0	0	0	0	0	0	0	0
Bolaina	16	0	11	92	39	50	53	10	0	0	341	633	47	28
Cachimbo	39	0	0	0	3	10	21	32	0	9	0	116	5	11
Caoba	1.028	657	641	426	18	37	0	0	651	590	128	5.295	31	175
Casho caspi	0	0	0	0	0	0	0	0	0	0	0	0	0	0
Catahua	15	24	20	6	0	34	12	43	21	0	0	186	0	0
Cedro	24	2	7	20	0	0	5	30	55	16	12	242	7	9
Cedro huasca	97	58	68	187	27	112	121	138	19	73	131	1.114	81	82
Chamisa	0	0	0	0	0	0	0	0	0	0	0	0	0	0
Chontaquiro	30	90	184	116	0	0	36	18	144	102	8	728	0	0
Cocobolo	12	15	21	79	21	14	23	19	5	6	29	247	11	34
Congona	0	0	0	0	0	0	0	0	0	0	0	0	0	0
Copaiba	0	0	0	23	0	0	1	0	48	8	4	85	0	0
Cumala	0	0	3	18	21	15	0	5	4	17	2	84	20	7
Espintana	7	0	0	0	0	0	0	0	0	0	0	7	0	0
Favorita	0	0	0	15	0	0	0	30	3	23	103	249	75	24
Higuerilla	147	151	240	1.538	160	178	453	188	247	275	239	3.968	201	225
Huangana Shirin	0	0	3	0	0	0	0	0	0	0	0	5	0	0
Huayruro	4	0	12	34	0	5	0	4	0	28	0	86	19	20
Huimba	38	14	2	226	18	32	22	38	0	0	62	532	5	48
Ishpingo	21	97	205	67	29	94	61	75	120	101	152	1.056	68	45
Isullija	0	0	0	0	8	0	0	0	0	0	0	15	0	0
Leche Caspi	23	20	9	22	0	0	0	0	0	0	0	74	9	8
Manchinga	21	76	0	0	0	43	21	22	84	35	0	302	0	20
Marupa	0	0	0	0	0	0	0	0	0	0	0	0	15	0
Mashonaste	0	0	0	41	0	0	0	0	0	0	0	41	0	0
Moena	26	35	132	105	40	186	138	155	207	141	167	1.387	58	51
Palisangre	0	0	0	0	0	0	0	0	0	0	0	0	5	0
Papelillo Caspi	44	0	1	0	0	16	36	2	0	24	0	168	0	0
Pashaco	11	19	2	65	0	28	0	0	12	14	43	204	82	43
Pumaquiro	0	0	0	0	0	0	0	0	0	0	0	0	0	0
Quillabordón	0	0	0	0	0	0	0	0	0	0	0	0	0	0
Quina Quina	0	0	0	0	0	1	0	0	0	10	10	29	0	0
Quinilla	0	19	225	111	77	44	42	28	52	26	14	638	0	28
Renaco	19	90	0	222	0	36	12	43	27	3	23	475	0	0
Riñón de H.	0	0	0	0	0	0	9	0	0	0	0	9	3	0
Sachacasho	0	0	0	0	0	0	0	4	0	0	0	4	0	0
Tarasco	0	0	1	0	0	0	0	2	0	4	0	7	0	7
Tornillo	1.136	678	257	2.520	1.136	967	1.426	2.320	1.457	1.325	1.000	14.696	632	622
Tulpay	0	0	0	0	0	0	0	8	0	0	5	13	6	0
Vilco	0	0	0	0	0	0	13	0	0	0	0	13	2	10
Zapote	15	0	0	0	0	0	0	0	0	0	14	30	13	17
Otros	0	37	168	121	102	58	40	36	18	67	194	842	54	132

SAN MARTIN: INDICADORES DE LA PRODUCCION INDUSTRIAL 1999-2000

	2 0 0 0											TOTAL 2.000	2 0 0 1	
	Feb.	Mar.	Abr.	May.	Jun.	Jul.	Ago.	Set.	Oct.	Nov.	Dic.		Ene.	Feb.
Manteca de palma (t.m.)	683	825	1.064	1.041	904	961	1.261	1.130	1.030	486	643	10.516	565	778
Aceites de palma (t.m.)	790	673	644	958	764	651	864	820	876	656	654	8.924	665	809
Bebidas gaseosas (Miles)	178	62	46	61	55	42	46	42	46	45	38	806	25	-
Madera aserrada (m3)	2.773	2.082	2.212	6.053	1.698	1.960	2.546	3.250	3.186	2.894	2.683	33.593	1.446	1.645
Parquet (m3)	23	164	234	148	15	47	31	0	0	21	59	841	41	0

Fuente: Empresas Industriales seleccionadas

SAN MARTIN : ARRIBOS Y PERNOCTACIONES A LOS ESTABLECIMIENTOS DE HOSPEDAJE DE SAN MARTIN

(Números)

	2 0 0 0											TOTAL 2.000	2 0 0 1	
	Feb.	Mar.	Abr.	May.	Jun.	Jul.	Ago.	Set.	Oct.	Nov.	Dic.		Ene.	Feb.
ARRIBOS	<u>11.438</u>	<u>13.473</u>	<u>13.341</u>	<u>11.766</u>	<u>12.006</u>	<u>13.103</u>	<u>13.395</u>	<u>12.443</u>	<u>12.687</u>	<u>12.164</u>	<u>9.076</u>	<u>146.666</u>	<u>10.253</u>	<u>10.917</u>
Nacionales	11.261	13.248	13.106	11.571	11.713	12.530	13.108	12.228	12.385	11.999	8.795	143.484	10.040	10.723
Extranjeros	177	225	235	195	293	573	287	215	302	165	281	3.182	213	194
PERNOCTACIONES	<u>16.909</u>	<u>20.221</u>	<u>18.703</u>	<u>16.672</u>	<u>21.399</u>	<u>20.708</u>	<u>21.335</u>	<u>18.824</u>	<u>18.684</u>	<u>18.462</u>	<u>14.135</u>	<u>224.928</u>	<u>15.736</u>	<u>14.336</u>
Nacionales	16.366	19.720	18.112	16.230	20.768	19.355	20.646	18.454	18.029	17.952	13.532	217.477	15.221	13.877
Extranjeros	543	501	591	442	631	1.353	689	370	655	510	603	7.451	515	459

Fuente: Dirección Regional de Turismo de San Martín

SAN MARTIN: IMPORTACIONES FOB POR LA ADUANA DE TARAPOTO 1999-2000
(Miles de U.S. Dólares)

	2 0 0 0											TOTAL 2.000	2 0 0 1	
	Feb.	Mar.	Abr.	May.	Jun.	Jul.	Ago.	Set.	Oct.	Nov.	Dic.		Ene.	Feb.
TOTAL IMPORTACION	0	726	56	11	0	0	0	0	3	0	0	796	0	0
Bienes de Consumo	0	0	0	0	0	0	0	0	0	0	0	0	0	0
Bienes no duraderos	0	0	0	0	0	0	0	0	0	0	0	0	0	0
Bienes duraderos	0	0	0	0	0	0	0	0	0	0	0	0	0	0
Materias primas e insu	0	0	1	0	0	0	0	0	0	0	0	1	0	0
Combustibles-lubricante	0	0	0	0	0	0	0	0	0	0	0	0	0	0
Materias para agricultura	0	0	0	0	0	0	0	0	0	0	0	0	0	0
Materias para industria	0	0	1	0	0	0	0	0	0	0	0	1	0	0
Bienes de Capital	0	726	55	11	0	0	0	0	3	0	0	795	0	0
Materiales de construccion	0	0	1	11	0	0	0	0	0	0	0	12	0	0
Bienes para la agricultura	0	77	52	0	0	0	0	0	2	0	0	131	0	0
Bienes para la industria	0	649	1	0	0	0	0	0	1	0	0	651	0	0
Equipos de transporte	0	0	1	0	0	0	0	0	0	0	0	1	0	0

Fuente: Aduana de Tarapoto

SAN MARTIN: RECAUDACION TRIBUTARIA 1999-2000
(Miles de nuevos soles)

	Feb.	Mar.	Abr.	May.	Jun.	2 0 0 0 Jul.	Ago.	Set.	Oct.	Nov.	Dic.	TOTAL 2.000	2 0 0 1 Ene.	Feb.
TOTAL RECAUDACION	<u>2.123</u>	<u>2.560</u>	<u>2.805</u>	<u>2.802</u>	<u>2.737</u>	<u>2.570</u>	<u>2.455</u>	<u>2.727</u>	<u>2.411</u>	<u>2.404</u>	<u>2.165</u>	<u>30.572</u>	<u>2.650</u>	<u>2.688</u>
Ingresos Tributarios	<u>2.021</u>	<u>2.405</u>	<u>2.710</u>	<u>2.386</u>	<u>2.568</u>	<u>2.513</u>	<u>2.417</u>	<u>2.697</u>	<u>2.387</u>	<u>2.378</u>	<u>2.123</u>	<u>29.301</u>	<u>2.625</u>	<u>2.639</u>
Imp. a la Renta	1.317	1.671	2.089	1.455	1.509	1.653	1.442	1.501	1.399	1.411	1.391	18.679	1.575	1.561
Imp. a las importaciones	12	41	3	16	1	22	15	59	16	3	30	219	12	4
Imp. General a las Vent	347	312	242	555	694	462	493	793	629	638	398	6.018	641	566
Imp. Select. al Consum	23	19	45	12	15	28	20	9	8	15	20	220	8	9
Otros ingresos tributari	322	362	331	348	349	348	447	335	335	311	284	4.165	389	499
Ingresos No Tributarios	<u>102</u>	<u>155</u>	<u>95</u>	<u>416</u>	<u>169</u>	<u>57</u>	<u>38</u>	<u>30</u>	<u>24</u>	<u>26</u>	<u>42</u>	<u>1.271</u>	<u>25</u>	<u>49</u>

Fuente: SUNAT, SUNAD.

SAN MARTIN: SALDOS DE DEPOSITOS DEL SISTEMA FINANCIERO POR ENTIDAD 1999-2000
(Miles de Nuevos Soles)

	2 0 0 0											2.001	
	Feb.	Mar.	Abr.	May.	Jun.	Jul.	Ago.	Set.	Oct.	Nov.	Dic.	Ene.	Feb.
TOTAL SISTEMA FINANCIER	<u>125.457</u>	<u>126.148</u>	<u>131.490</u>	<u>131.448</u>	<u>131.638</u>	<u>132.637</u>	<u>133.241</u>	<u>133.797</u>	<u>133.348</u>	<u>136.408</u>	<u>137.357</u>	<u>125.077</u>	<u>127.884</u>
A. EMPR. BANCARIAS	<u>108.711</u>	<u>108.448</u>	<u>114.240</u>	<u>114.631</u>	<u>114.835</u>	<u>114.090</u>	<u>115.162</u>	<u>113.783</u>	<u>112.188</u>	<u>114.470</u>	<u>114.612</u>	<u>106.959</u>	<u>109.608</u>
Continental	65.732	66.755	71.650	70.342	71.388	70.604	72.389	70.244	68.539	69.670	69.056	68.180	65.799
Crédito	39.382	37.664	37.168	38.408	37.397	37.522	36.793	36.509	36.529	37.355	37.161	35.460	40.577
Interbanc	3.107	3.548	4.952	5.371	5.434	5.531	5.546	6.542	6.740	7.031	7.097	2.850	2.745
Trabajo	490	481	470	510	616	433	434	488	380	413	1.298	468	487
B. EMPR. NO BANCARIAS	<u>16.746</u>	<u>17.700</u>	<u>17.250</u>	<u>16.817</u>	<u>16.803</u>	<u>18.547</u>	<u>18.079</u>	<u>20.014</u>	<u>21.160</u>	<u>21.939</u>	<u>22.745</u>	<u>18.118</u>	<u>18.276</u>
C.R.A.C. San Martín	16.447	17.390	16.899	16.463	16.444	18.106	17.583	19.500	20.527	21.278	22.095	17.488	17.390
C.M.A.C. Paita	299	310	351	354	359	440	496	514	634	661	650	630	886
C. BANCO DE LA NACION	-	-	-	-	-	-	-	-	-	-	-	-	-

Fuente: Instituciones Financieras

SAN MARTIN: SALDO DE DEPOSITOS DEL SISTEMA FINANCIERO SEGUN MODALIDAD 1999-2000

(Miles de Nuevos Soles)

	2 0 0 0												2.001	
	Feb.	Mar.	Abr.	May.	Jun.	Jul.	Ago.	Set.	Oct.	Nov.	Dic.	Ene.	Feb.	
TOTAL DEPOSITOS	<u>125.457</u>	<u>126.148</u>	<u>131.490</u>	<u>131.448</u>	<u>131.638</u>	<u>132.637</u>	<u>133.241</u>	<u>133.797</u>	<u>133.348</u>	<u>136.408</u>	<u>137.357</u>	<u>125.077</u>	<u>127.884</u>	
A. DEPOSITOS A LA VISTA	<u>19.931</u>	<u>19.133</u>	<u>22.983</u>	<u>23.252</u>	<u>24.043</u>	<u>23.404</u>	<u>24.211</u>	<u>23.652</u>	<u>22.368</u>	<u>22.914</u>	<u>22.899</u>	<u>20.730</u>	<u>22.932</u>	
Empresas Bancarias	19.878	19.061	22.881	23.125	23.873	23.020	24.005	23.375	22.040	22.512	22.584	18.842	20.834	
Empresas No Bancarias	52	72	103	127	170	383	206	277	328	402	315	1.888	2.098	
Banco de la Nación	-	-	-	-	-	-	-	-	-	-	-	-	-	
B. DEPOSITOS DE AHORRO	<u>56.431</u>	<u>57.160</u>	<u>56.895</u>	<u>55.943</u>	<u>54.748</u>	<u>55.143</u>	<u>54.822</u>	<u>54.903</u>	<u>56.006</u>	<u>54.673</u>	<u>53.575</u>	<u>49.124</u>	<u>48.450</u>	
Empresas Bancarias	50.445	50.547	50.668	49.487	47.948	48.118	48.354	47.191	46.789	46.328	44.925	43.404	42.710	
Empresas No Bancarias	5.986	6.613	6.227	6.456	6.800	7.025	6.468	7.711	9.217	8.345	8.651	5.720	5.740	
C. DEPOSITOS A PLAZO	<u>49.095</u>	<u>49.855</u>	<u>51.612</u>	<u>52.253</u>	<u>52.847</u>	<u>54.090</u>	<u>54.208</u>	<u>55.242</u>	<u>54.974</u>	<u>58.821</u>	<u>60.883</u>	<u>55.222</u>	<u>56.502</u>	
Empresas Bancarias	38.387	38.841	40.691	42.020	43.014	42.952	42.803	43.217	43.359	45.630	47.104	44.713	46.064	
Empresas No Bancarias	10.708	11.014	10.921	10.233	9.833	11.139	11.405	12.025	11.615	13.191	13.779	10.509	10.438	

Fuente: Instituciones Financieras

SAN MARTIN: SALDOS DE DEPOSITOS DEL SISTEMA FINANCIERO SEGÚN MONEDA 1999-2000

(Miles de Nuevos Soles)

	2 0 0 0												2.001	
	Ene.	Feb.	Mar.	Abr.	May.	Jun.	Jul.	Ago.	Set.	Oct.	Nov.	Dic.	Ene.	Feb.
TOTAL DEPOSITOS	127.308	125.457	126.148	131.490	131.448	131.638	132.637	133.241	133.797	133.348	136.408	137.357	125.077	127.884
A. MONEDA NACIONAL	55.213	52.909	54.649	58.068	59.937	59.618	59.383	59.694	57.622	56.925	58.382	58.804	52.338	52.257
Depósitos Vista	15.577	16.226	16.399	18.985	20.380	20.546	20.007	20.460	19.637	18.821	19.082	19.756	17.516	17.158
Depósitos de Ahorro	31.019	28.832	30.148	29.210	28.403	27.207	27.304	26.656	25.906	26.920	26.090	25.201	22.529	22.773
Depósitos a Plazo	8.617	7.851	8.102	9.873	11.154	11.865	12.071	12.579	12.079	11.183	13.210	13.847	12.294	12.325
B. MONEDA EXTRANJE	72.095	72.548	71.499	73.422	71.511	72.020	73.254	73.547	76.175	76.424	78.026	78.553	72.739	75.628
Depósitos Vista	2.927	3.705	2.734	3.998	2.871	3.497	3.397	3.751	4.015	3.547	3.832	3.143	3.214	5.774
Depósitos de Ahorro	28.567	27.599	27.013	27.685	27.541	27.542	27.839	28.167	28.997	29.086	28.583	28.375	26.595	25.677
Depósitos a Plazo	40.601	41.244	41.752	41.739	41.099	40.981	42.019	41.629	43.163	43.791	45.612	47.036	42.929	44.177

Fuente: Instituciones Financieras

SAN MARTIN: SALDOS DE COLOCACIONES TOTALES DEL SISTEMA FINANCIERO DE SAN MARTIN 1999-2000
(Miles de Nuevos Soles)

	2 0 0 0												2.001	
	Feb.	Mar.	Abr.	May.	Jun.	Jul.	Ago.	Set.	Oct.	Nov.	Dic.	Ene.	Feb.	
TOTAL SISTEMA FINANCIER	141.889	142.617	142.539	144.254	143.396	142.822	143.258	144.511	142.073	143.788	143.032	148.215	143.611	
A. EMPRESAS BANCARIAS	105.730	104.906	105.526	105.952	105.161	103.881	104.447	104.758	102.125	103.654	102.391	103.777	102.964	
Continental	53.060	53.536	54.506	54.224	53.757	53.291	53.850	53.264	51.548	51.023	49.124	49.120	49.477	
Crédito	15.028	13.436	10.467	10.627	10.213	9.836	9.410	9.648	9.803	9.786	9.157	9.680	9.683	
Interbanc	28.303	28.503	31.128	31.590	31.663	31.322	31.725	32.366	31.549	33.565	34.417	35.811	34.526	
Banco del Trabajo	9.340	9.431	9.425	9.512	9.528	9.432	9.462	9.480	9.225	9.280	9.692	9.166	9.278	
B. EMPRESAS NO BANCAR	36.159	37.711	37.013	38.302	38.235	38.942	38.811	39.752	39.948	40.134	40.641	44.438	40.648	
C.R.A.C. San Martín	33.966	35.233	34.577	35.880	35.830	36.417	35.842	36.306	36.331	36.485	36.946	40.732	36.722	
C.M.A.C. Paita	2.193	2.478	2.436	2.422	2.405	2.524	2.969	3.446	3.618	3.649	3.695	3.706	3.926	
C. BANCO DE LA NACION	0	0	0	0	0	0	0	0	0	0	0	0	0	
TOTAL SISTEMA FINANCIER	141.889	142.617	142.539	144.254	143.396	142.822	143.258	144.511	142.073	143.788	143.032	148.215	143.611	
Moneda Nacional	94.136	94.700	93.008	94.853	94.180	94.106	93.981	94.383	91.657	93.252	92.925	96.051	94.412	
Moneda Extranjera	47.753	47.917	49.531	49.401	49.216	48.716	49.277	50.127	50.416	50.537	50.106	52.164	49.200	

Fuente: Instituciones Financieras

SAN MARTIN : RATIO DE CARTERA PESADA DEL SISTEMA FINANCIERO DE SAN MARTIN

	2000											2.001	
	Feb.	Mar.	Abr.	May.	Jun.	Jul.	Ago.	Set.	Oct.	Nov.	Dic.	Ene.	Feb.
Sistema Bancario	<u>12,4</u>	<u>11,6</u>	<u>11,8</u>	<u>11,9</u>	<u>12,8</u>	<u>12,9</u>	<u>13,0</u>	<u>13,2</u>	<u>13,6</u>	<u>14,2</u>	<u>13,7</u>	<u>14,3</u>	<u>14,5</u>
Empresas Bancarias	<u>12,0</u>	<u>12,1</u>	<u>12,0</u>	<u>13,0</u>	<u>12,5</u>	<u>12,8</u>	<u>12,6</u>	<u>12,3</u>	<u>12,8</u>	<u>13,4</u>	<u>13,1</u>	<u>13,4</u>	<u>13,2</u>
Continental	3,3	3,9	4,8	4,8	5,7	5,9	5,3	5,6	5,8	7,4	6,3	6,6	6,3
Crédito	29,7	32,4	35,9	37,5	36,8	37,1	42,4	38,0	40,3	41,8	43,9	42,1	41,2
Interbank	22,4	21,3	19,8	18,7	19,3	20,2	19,4	18,7	19,0	17,8	17,7	18,1	18,3
Trabajo	1,8	1,8	1,8	1,8	1,8	1,8	1,8	1,8	0,9	0,9	2,2	1,1	1,9
Empresas no Banca	<u>13,4</u>	<u>10,1</u>	<u>11,2</u>	<u>11,5</u>	<u>13,7</u>	<u>13,3</u>	<u>13,7</u>	<u>15,5</u>	<u>15,7</u>	<u>16,1</u>	<u>13,1</u>	<u>16,3</u>	<u>17,6</u>
C.R.A.C. San Ma	13,9	10,3	11,6	11,9	13,8	13,7	14,4	16,6	16,8	17,2	16,2	17,2	18,7
C.M.A.C. Paita	6,0	6,8	5,6	6,0	11,9	6,2	4,6	4,2	4,2	5,4	5,6	6,8	7,1

Fuente: Instituciones Financieras