

PRESENTACIÓN

La inflación registrada en la ciudad de Moyobamba fue 0,6 por ciento en enero, inferior en 0,2 puntos porcentuales a la de diciembre y mayor en 0,4 a la de enero del año anterior. La inflación acumulada en los últimos 12 meses se ubicó en 4,9 por ciento. Todos los grandes grupos de consumo incrementaron sus precios promedio, especialmente los grupos Alimentos y Bebidas, Alquiler de Vivienda, Combustibles y Electricidad y, Cuidado y Conservación de la Salud.

El promedio del tipo de cambio venta en el mercado bancario fue S/. 3,52 por dólar, habiendo experimentado una depreciación mensual de 0,1 por ciento y anual de 0,6 por ciento. El tipo de cambio real bilateral se apreció en 0,21 por ciento respecto al mes anterior.

En cuanto a la producción sectorial comparada con la de enero del año anterior, el sector agropecuario registró una disminución de 26,3 por ciento, que resultó de una caída en el sub sector agrícola (-32,4 por ciento), originada por una menor producción en cultivos que tienen importancia regional como plátano (-56,3 por ciento), yuca (-46,2 por ciento), maíz amarillo duro (-78,7 por ciento), palmito pijuayo (-94,6 por ciento) y café (-49,6 por ciento). También disminuyó la actividad turística como lo indica el comportamiento de arribos (-10,7 por ciento) y pernoctaciones (-15,4 por ciento), además de algunas industrias manufactureras como el aserrío de madera (-35,9 por ciento), la elaboración de bebidas gasificadas (-82,6 por ciento) y parquet (-58,3 por ciento). Estas disminuciones fueron compensadas en parte por el mayor producto pecuario (19,5 por ciento), así como la mayor producción de aceite (15,9 por ciento) y manteca de palma (15,7 por ciento), asimismo por el mayor producto pesquero (86,6 por ciento). Se estima que el PBI global muestra una ligera caída en enero debido a la importante participación que tiene el sector agropecuario en el PBI regional.

La Aduana de Tarapoto no registró operaciones de comercio exterior durante enero, como no lo hizo en enero del año anterior, por lo que no ingresaron productos importados por esta aduana.

La recaudación tributaria mensual del Departamento de San Martín ascendió a S/. 2,65 millones, nivel que representa una disminución real de 9,3 por ciento respecto a enero del año anterior, principalmente por un menor rendimiento del impuesto a la renta (-17,6 por ciento), tanto por rentas de tercera como de quinta categoría. Téngase en cuenta que el impuesto a la renta aporta históricamente más del 60 por ciento de la recaudación total, el impuesto general a las ventas alrededor del 20 por ciento y el impuesto selectivo al consumo menos del 1 por ciento.

En el sector monetario, al finalizar enero las colocaciones del Sistema Financiero de San Martín, registraron un saldo de S/. 148,3 millones, que representa una disminución real anual de 0,8 por ciento que fue resultado de un crecimiento de las colocaciones en moneda nacional (0,5 por ciento) contrarrestado por una disminución del crédito en moneda extranjera (-3,5 por ciento). En conjunto las empresas bancarias disminuyeron sus colocaciones reales en 6,4 por ciento, mientras las empresas no bancarias las incrementaron en 15,0 por ciento. Al 31 de enero la cartera pesada promedio del sistema financiero fue de 14,3 por ciento, mayor al 11,1 por ciento registrado en enero del año anterior. La liquidez registró un saldo de S/. 125,1 millones, habiéndose contraído en 5,4 por ciento en términos reales, al haber disminuido tanto la liquidez en soles (-8,7 por ciento) como en dólares (-2,9 por ciento). En sus componentes la liquidez ha experimentado la siguiente variación respecto a enero del año anterior: depósitos vista M/N (8,3 por ciento) y M/E (5,7 por ciento), depósitos a plazo M/N (37,4 por ciento) y M/E (1,8 por ciento) depósitos de ahorro M/N (-30,1 por ciento) y M/E (-10,4 por ciento).

En enero, la tasa de interés interbancaria promedio en moneda nacional fue 10,8 por ciento, menor a la registrada en diciembre (11,4 por ciento). La tasa de interés preferencial en moneda nacional para descuentos a 90 días registró un promedio de 18,5 por ciento, mayor al registrado en diciembre (18,2 por ciento), en moneda extranjera dicha tasa se situó en 10,8 por ciento, ligeramente mayor al promedio del mes anterior (10,7 por ciento).

La tasa activa promedio en moneda nacional (TAMN) fue de 25,9 por ciento, inferior a la registrada el mes previo (26,5 por ciento), en tanto que la tasa activa promedio en moneda extranjera (TAMEX) permaneció en 12,6 por ciento por tercer mes consecutivo.

I. INFLACION Y TIPO DE CAMBIO

1. Inflación

La inflación registrada en la ciudad de Moyobamba fue 0,6 por ciento en enero, inferior en 0,2 puntos porcentuales a la de diciembre y mayor en 0,4 a la de enero del año anterior. La inflación acumulada en los últimos 12 meses se ubicó en 4,9 por ciento. En enero todos los grandes grupos de consumo incrementaron sus precios promedio, destacando aquellos que lo hicieron por encima de la inflación mensual, tales como Alimentos y Bebidas, Alquiler de Vivienda, Combustibles y Electricidad, Cuidado y Conservación de la Salud y, Otros Bienes y Servicios (0,7 por ciento, cada uno). En cambio, lo hicieron por debajo de aquella Transportes y Comunicaciones (0,1 por ciento) y, Muebles, Enseres y Mantenimiento de la Vivienda (0,3 por ciento); en tanto subieron en un porcentaje igual a la inflación mensual Vestido y Calzado, así como Esparcimiento, Diversión y Servicios Culturales.

Merece destacar que Alimentos y Bebidas, y Alquiler de Vivienda, Combustibles y Electricidad ostentan la mayor ponderación de la canasta básica de consumo familiar (55,2 y 13,5 por ciento, respectivamente). En el caso del primero, el incremento se explicó por la subida de precios del pan y cereales (5,0 por ciento), azúcar (3,2 por ciento), grasas y aceites (1,4 por ciento) y pescados y mariscos (1,1 por ciento), aminorados en parte por tubérculos y raíces (-8,3 por ciento) y hortalizas y legumbres (-1,3 por ciento); mientras que en el segundo de los mencionados, influyó particularmente el alza de precios de los combustibles (1,6 por ciento).

MOYOBAMBA: TASA DE INFLACION MENSUAL Y ACUMULADA (Variación porcentual)

	Ene. 2000	Ene. 2001	Ene.99-Ene.00	Ene.00-Ene.01
Indice General	0,2	0,6	2,7	4,9
Alim. Y Bebidas	-0,2	0,7	-3,6	4,1
Vestido y Calzado	0,7	0,6	9,1	7,5
Alq.Viv. Comb. Ele.	1,1	0,7	20,1	5,5
Mueb. Ens. Y Man.	0,1	0,3	4,2	4,7
Cuid. Consv. Salud	0,9	0,7	12,9	8,2
Transp. Y Comunc.	-0,1	0,1	2,1	2,8
Esparc. Div. Serv.	1,0	0,6	10,7	8,4
Otros Bs. Y Ss.	0,7	0,7	8,1	5,5

Fuente: Oficina Departamental de Estadística e Informática Moyobamba

2. Tipo de cambio

En enero, el promedio del tipo de cambio venta en el mercado bancario fue S/. 3,52 por dólar, habiendo experimentado una depreciación mensual de 0,1 por ciento y anual de 0,6 por ciento. El tipo de cambio real bilateral se apreció en 0,21 por ciento durante enero y el tipo de cambio multilateral en 0,56 por ciento.

TIPO DE CAMBIO Y DEVALUACION

	Tipo Cambio Nominal 1/				Indice del Tipo de Cambio Real Var. % Mensual	
	Compra	Venta	Var. % Mensual	Var. % 12 Meses	Bilateral 2/	Multilateral 3/
2000	3,487	3,490		3,11		
Enero	3,497	3,502	0,45	7,6	0,62	0,83
Febrero	3,454	3,458	-1,25	1,7	-1,14	-2,25
Marzo	3,441	3,445	-0,37	1,9	-0,09	-0,50
Abril	3,477	3,481	1,04	3,9	0,58	0,31
Mayo	3,502	3,505	0,70	5,1	0,74	-1,33
Junio	3,485	3,489	-0,47	4,4	0,05	0,73
Julio	3,479	3,482	-0,19	4,7	-0,54	-0,82
Agosto	3,476	3,479	-0,08	3,4	-0,49	-1,35
Setiembre	3,484	3,486	0,21	1,9	0,23	-0,79
Octubre	3,499	3,502	0,45	0,8	0,39	-0,39
Noviembre	3,527	3,530	0,81	1,3	0,92	0,24
Diciembre	3,518	3,521	-0,26	1,0	-0,24	0,38
2001	3,521	3,524		0,6		
Enero	3,521	3,524	0,09	0,6	0,21	0,56

1/ Corresponde al Tipo de Cambio Promedio de la S.B.S.

2/ Considera el índice de precios de los Estados Unidos de América.

3/ Considera además los índices de nuestros 20 principales socios comerciales.

II. PRODUCCION SECTORIAL

1. Producción Agropecuaria

Durante enero el incremento de las precipitaciones favoreció la siembra de cultivos transitorios y permanentes como el maíz amarillo duro, algodón, plátano, café y cacao. Los cultivos de arroz bajo riego también se vieron favorecidos con el incremento del caudal de los ríos y la mayor disponibilidad de agua en los canales de irrigación. Además la abundancia de lluvias ayudó en el control de plagas principalmente de gusanos en los cultivos transitorios.

Las temperaturas mínimas observaron algunas anomalías negativas que no llegaron a ser perjudiciales para los cultivos. Las temperaturas máximas registraron anomalías positivas cercanas a sus niveles normales por lo que favorecieron a los cultivos, especialmente a los transitorios.

En enero del presente año, el Valor Bruto de Producción Agropecuaria de **San Martín** (a precios de 1994) disminuyó 26,3 por ciento respecto a igual mes del 2000, superando a la disminución registrada en enero del año anterior que fue de 24,9 por ciento. La disminución se explica principalmente por el menor PBI alcanzado en el sub-sector agrícola (-32,4 por ciento), en parte compensado por la parte pecuaria (19,5 por ciento). Resaltando que la actividad agrícola aporta el 80,8 por ciento el Valor Bruto de la Producción Agropecuaria.

La caída mensual del PBI *agrícola* (-32,4 por ciento) obedeció principalmente a la menor producción de un gran número de cultivos como el plátano (-56,3 por ciento), yuca (-46,2 por ciento), pijuayo palmito (-94,6 por ciento), maíz amarillo duro (-78,7 por ciento), y café (-49,6 por ciento). Compensada parcialmente por un incremento en la producción de algunos cultivos como el arroz (34,0 por ciento), frijol chichlayo (30,7 por ciento), y palma aceitera (46,6 por ciento). La mayor producción de arroz y frijol chichlayo se debió a mayores áreas cosechadas pues en promedio crecieron en 45 por ciento.

En enero se sembraron 9 793 hectáreas, inferior en 9,5 por ciento al área sembrada en enero del año pasado, en tanto, el avance de las siembras de la campaña 2000/2001, presenta de agosto a enero una disminución de 3 934 hectáreas (-6,0 por ciento). La disminución de siembras se observó en cultivos como el arroz (-11,9 por ciento), plátano (-21,3 por ciento), pijuayo palmito (-58,3 por ciento), y algodón (-76,9 por ciento). No se registraron siembras de camu-camu, sin embargo, se destaca las mayores siembras maíz amarillo duro (690,4 por ciento), caña de azúcar (118,9 por ciento), café (65,1 por ciento), y cacao (13,9 por ciento).

El PBI *pecuario* presentó durante el mes un incremento de 19,5 por ciento, debido a una mayor producción en todos los rubros como carnes (20,4 por ciento), leche (17,8 por ciento), y huevos (13,3 por ciento). En la producción de carnes destacaron la actividad avícola con una producción de 22,4 por ciento, y la actividad ganadera con una mayor producción de porcinos y vacunos (20,5 y 15,8 por ciento respectivamente).

Es preciso indicar que los agricultores de San Martín son asistidos con el alquiler de maquinaria agrícola (tractores y cosechadoras), por el Programa de Maquinaria Agrícola, Agroindustrial y Pesada del Ministerio de Agricultura y, por empresas privadas. Los créditos agrarios en la región son destinados principalmente para el cultivo de arroz, por entidades de la banca comercial (Banco Continental e Interbank), Caja Rural de San Martín, Caja Municipal de Paita y las ONG's AB-PRISMA y CARITAS; así como, fertilizantes vía Fondos Rotatorios del Ministerio de Agricultura y también ganado mejorado a productores agropecuarios vía el Programa de Ganadería.

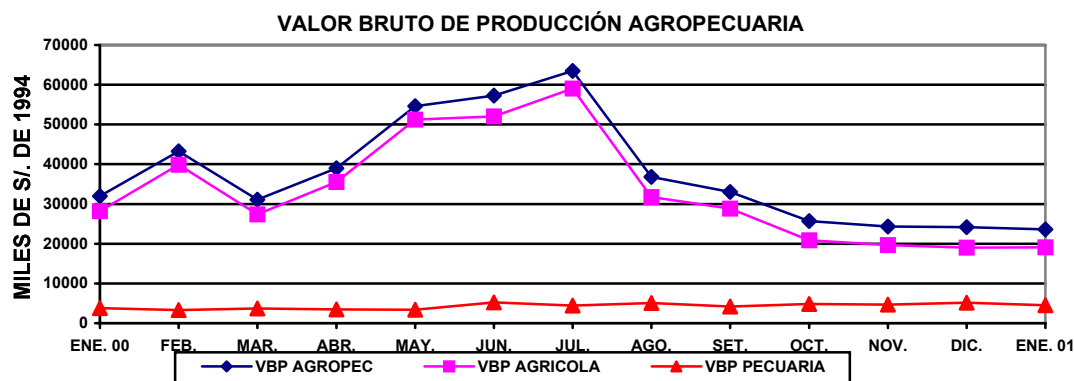

SAN MARTIN: PRODUCCION AGRICOLA DE PRINCIPALES CULTIVOS

	PRODUCCIÓN (TM)				SIEMBRAS (HA)			
	Ene. 2000	Ene. 2001	1999	2000	Ene. 2000	Ene. 2001	Ago.-Ene. 1999-2000	Ago.-Ene. 2000-2001
TOTAL	87 139	65 159	982 792	1 032 388	10 825	9 793	65 341	61 407
Arroz	18 630	24 964	328 740	301 541	4 130	3 639	18 160	18 898
Frijol grano seco	247	234	2 202	3 260	230	212	878	573
Frijol chichayo	254	332	806	1 953	25	280	338	765
Plátano	18 619	8 131	138 859	183 112	290	228	1 799	1 748
Yuca	5 953	3 201	48 802	44 787	345	322	2 223	1 988
Limón sutil	348	186	2 793	3 227	0	9	28	30
Limón dulce	11	5	174	189	0	0	0	3
Naranja	764	558	10 806	11 493	3	16	86	58
Papaya	1 733	961	17 445	19 796	87	79	403	391
Mandarina	15	38	1 080	1 040	0	0	0	1
Mango	1 282	677	3 530	3 298	0	0	0	2
Piña	499	290	3 547	5 081	14	7	75	36
Sachapapa	27	9	116	184	1	1	9	6
Palto	24	25	322	371	0	0	2	3
Cocotero	824	607	7 582	9 834	2	5	9	28
Tomate	573	396	2 262	2 613	34	19	151	134
Vid	74	75	842	839	0	0	0	3
Maní	154	124	673	1 037	127	33	448	222
Pijuayo	2 431	132	9 462	25 556	12	5	41	7
Caña de azúcar	9 471	4 783	78 370	98 079	17	36	101	233
Maíz amarillo	8 905	1 900	102 973	101 008	406	3 209	31 577	33 218
Palma aceitera	9 168	13 440	176 381	136 696	0	110	10	110
Cacao	87	61	693	1 101	69	78	740	396
Café	149	75	18 490	25 200	186	307	771	813
Soya	55	42	345	202	15	9	85	63
Camu camu	0	0	0	9	0	0	0	0
Algodón	0	0	3 573	10 835	4 769	1 102	7 086	1 258
Tabaco	935	0	3 066	5 279	15	0	130	109
Otros	5 909	3 914	18 862	34 769	51	89	194	315

Dirección Regional Agraria San Martín

SAN MARTIN: PRODUCCION PECUARIA**(Toneladas)**

	Ene. 2000	Ene. 2001	1999	2000
TOTAL	1561	1858	17 862	20 957
Carne	983	1184	11 045	13 507
Huevos	170	193	1 859	2 172
Leche	409	481	4 958	5 278

Fuente: Oficina de Información Agraria

2. Producción Pesquera

El ingreso mensual de pescado para consumo humano hacia la Región San Martín fue de 155 T.M., volumen mayor en 72 T.M. (86,6 por ciento) con respecto a lo ingresado en enero del año anterior; revirtiendo el comportamiento decreciente se ha venido observando desde junio último. La producción interna de pescado fresco alcanzó 8 T.M., incrementándose en 6 T.M. (346,1 por ciento) con relación a enero 2000.

El mayor volumen de producción pesquera procedente de otros departamentos se dio en los diferentes estados de conservación, en el tipo seco-salado ingresaron 77 T.M. habiéndose incrementado en 79,8 por ciento, pero el mayor crecimiento se observó en el abastecimiento de pescado salpreso con una variación positiva de 213,0 por ciento, habiendo ingresado 35 T.M. Asimismo ingresaron 43 T.M. de pescado fresco (48,5 por ciento). La producción acuícola interna solo abastece pescado en estado fresco, habiendo llegado a producir durante el mes 8 T.M., con una variación positiva de 356,2 por ciento.

SAN MARTIN: INDICADORES SECTOR PESQUERO
(Toneladas)

	Ene. 2000	Ene. 2001	1999	2000
Ingreso de Otros				
Dptos.	83	155	2 792	1 470
Fresco	29	43	1 321	496
Salpreso	11	35	418	98
Seco salado	43	77	1 053	877
Producción Interna	2	8	284	96
Fresco	2	8	278	90
Salpreso	0	0	6	0
Seco salado	0	0	0	7

Fuente: Dirección Regional de Pesquería

3. Producción Manufacturera

En enero la actividad manufacturera de San Martín habría disminuido con respecto a la de igual mes año previo, destacándose que tres de los cinco rubros principales tuvieron menor actividad productiva, principalmente los productos forestales de primera transformación y las bebidas gaseosas, mientras la producción de manteca y aceite de palma continuaron mostrando dinamismo.

Relativo a enero del 2000, la producción de manteca de palma aumentó 15,7 por ciento, en tanto la de aceites lo hizo en 15,9 por ciento, estos resultados estarían asociados a los mayores niveles de demanda, puesto que dichos productos son de consumo masivo en toda la selva (Iquitos, Tarapoto y Pucallpa). En contraste, mostró disminución la producción de madera aserrada (-35,9 por ciento), parquet (-58,3 por ciento) y bebidas gasificadas (-82,6 por ciento). Cabe indicar que la caída de los productos forestales de primera transformación estaría ligada a la recesión del sector construcción, mientras la de bebidas gaseosas a efectos estadísticos, ya que actualmente se considera la producción de una sola empresa operativa, pues el resto se han convertido en distribuidores de bebidas gaseosas producidas en otras zonas del país.

SAN MARTIN: PRINCIPALES INDICADORES DE LA PRODUCCIÓN INDUSTRIAL

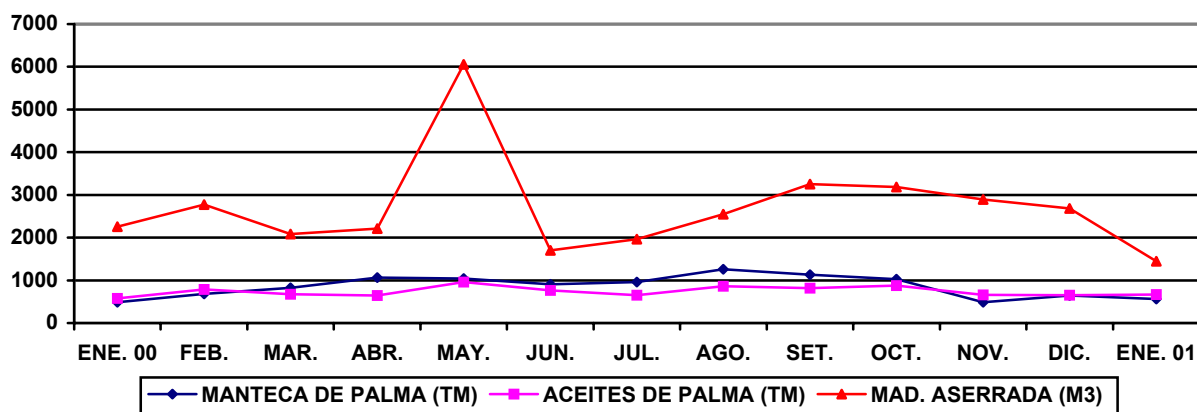

SAN MARTIN: PRINCIPALES INDICADORES DE LA PRODUCCIÓN INDUSTRIAL

	Ene. 2000	Ene. 2001	1999	2000
Manteca de palma (t.m.)	489	565	9 176	10 516
Aceites de palma (t.m.)	574	665	6 285	8 924
Bebidas gaseosas (miles Lt)	146	25	3 066	806
Madera aserrada (m3)	2 255	1 446	38 537	33 593
Parquet (m3)	99	41	1 199	841

Fuente: Empresas Industriales San Martín

4. Actividad Turística

En enero del presente año los establecimientos de hospedaje de San Martín reportaron el arribo de 10 515 turistas, 1 259 menos que el mismo mes del año anterior (-10,7 por ciento). Asimismo, se registraron 15 998 pernoctaciones, que equivalen a una disminución de 15,2 por ciento respecto a enero 2000. La disminución de los indicadores de la actividad turística se explica básicamente por el decaimiento de la actividad turística interna (-10,7 por ciento) aunada a la retracción del turismo receptivo (-9,8 por ciento), pues el período de permanencia se mantuvo en un promedio de 1,5 días para los turistas nacionales y 2,4 días para los extranjeros.

Las pernoctaciones registraron una disminución de 15,2 por ciento respecto a enero del año anterior, ocasionada por el menor número de pernoctaciones de nacionales (-15,4 por ciento) y extranjeros (-8,9 por ciento). La ciudad de Tarapoto recibió 6 289 turistas en enero (59,8 por ciento), debido principalmente a que esta localidad concentra la mayor actividad económica; asimismo arribaron a Moyobamba, capital del departamento 1 407 turistas (13,4 por ciento), a Tocache 1 081 turistas (10,3 por ciento), y a las ciudades de Rioja y Juanjuí 936 y 802 turistas que representan el 8,9 y 7,6 por ciento, respectivamente.

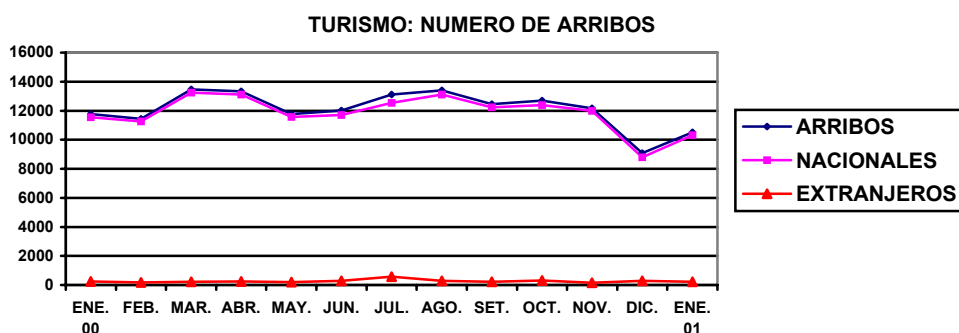

SAN MARTIN: ARRIBOS Y PERNOCTACIONES

(N°)	Ene. 2000	Ene. 2001	1999	2000
Total Arribos	11 774	10 515	148 357	146 666
Nacionales	11 540	10 304	145 767	143 484
Extranjeros	234	211	2 590	3 182
Total Pernoctaciones	18 876	15 998	218 868	224 928
Nacionales	18 313	15 485	212 519	217 477
Extranjeros	563	513	6 349	7 451

Fuente: MITINCI

* Preliminar

III. SECTOR EXTERNO

1. IMPORTACIONES

En enero del 2001, al igual que enero del año anterior no se realizaron importaciones a través de la Aduana de Tarapoto. Cabe reiterar que las compras al exterior registradas por esta aduana usualmente son pequeñas, inclusive nulas la mayoría de meses, debido a que los importadores residentes en San Martín generalmente ingresan sus productos por el Puerto de Iquitos y también se acogen a la aplicación del Decreto Supremo 015-94-EF, que les permite el ingreso de sus productos por el puerto y aeropuerto del Callao y por el puerto de Paita hacia la zona de aplicación del Convenio de Cooperación Aduanera Peruano - Colombiano.

En general, todas las operaciones de comercio exterior de las empresas localizadas en San Martín, incluyendo exportaciones se realizan por otros puertos y aeropuertos.

IV. SECTOR FISCAL

I. Recaudación Tributaria

Durante enero la recaudación tributaria registrada en San Martín (S/. 2,65 millones) registró una disminución real de 9,3 por ciento con relación a igual mes del año previo, explicada por los menores ingresos del impuesto a la renta que contrarrestaron la mayor recaudación del impuesto general a las ventas; en tanto el rubro otros ingresos tributarios no registro mucha variación, el cual junto a los tributos antes mencionados constituyen la base de recaudación del departamento.

La recaudación del impuesto a la renta (S/. 1,57 millones) bajó S/. 0,26 millones en comparación a la de enero del 2000, debido principalmente a los menores ingresos de la renta de tercera y quinta categoría. Por el contrario, la recaudación del impuesto general a las ventas (S/. 0,64 millones) aumentó en S/. 0,18 millones con relación a igual mes del año anterior, lo que se debió a los mayores ingresos del gravamen interno. Cabe señalar que el gravamen externo y el impuesto a la promoción municipal también aumentaron, pero no son significativos en monto de recaudación.

La recaudación del rubro otros ingresos tributarios (S/. 0,39 millones) registró una disminución real de 4,7 por ciento respecto a enero del 2000, debido a que el mayor rendimiento del régimen especial de fraccionamiento tributario Tesoro Público fue contrarrestado por los menores ingresos del impuesto extraordinario de solidaridad y del régimen único simplificado.

SAN MARTIN: RECAUDACION TRIBUTARIA GOBIERNO CENTRAL

(Miles de Nuevos Soles)

	Ene. 2000	Ene. 2001	Var. Absoluta	Var. % real
Total	2 813	2 650	-163	-9,3
Impuesto a la renta	1 841	1 575	-266	-17,6
Impuesto General a las Ventas	455	641	186	35,6
Impuesto Selectivo al Consumo	6	8	2	28,4
Impuestos a la importación	1	12	11	1 055,4
Otros ingresos tributarios	393	389	-4	-4,7
Ingresos no tributarios	117	25	-92	-79,4

Fuente: SUNAT. y ADUANA –Tarapoto.

SAN MARTIN: RECAUDACION TRIBUTARIA TESORO PUBLICO

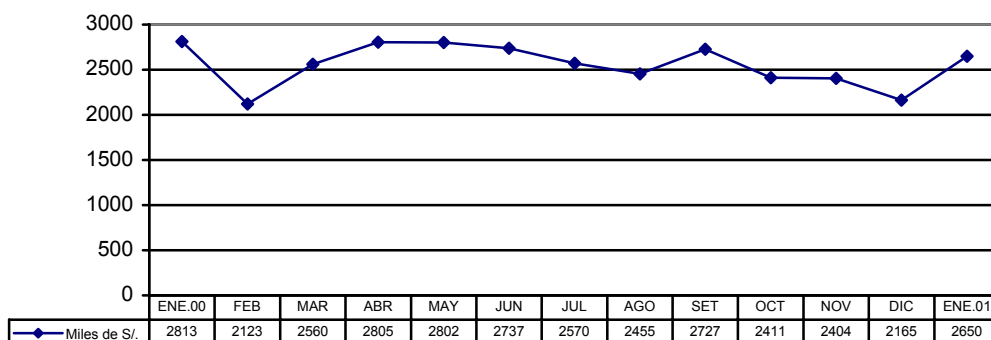

V. CREDITO Y LIQUIDEZ

En enero se observó una ligera modificación en la tendencia que venían mostrando en los últimos meses tanto el crédito cuanto la liquidez. Generalmente, durante el mes de enero se produce una disminución estacional de la liquidez, no obstante la disminución mensual ha sido ligeramente mayor a la del año anterior. El nivel nominal de las colocaciones ha venido incrementándose de manera muy tenue y con algunos altibajos, por lo que en términos reales presenta una contracción menor al 1 por ciento.

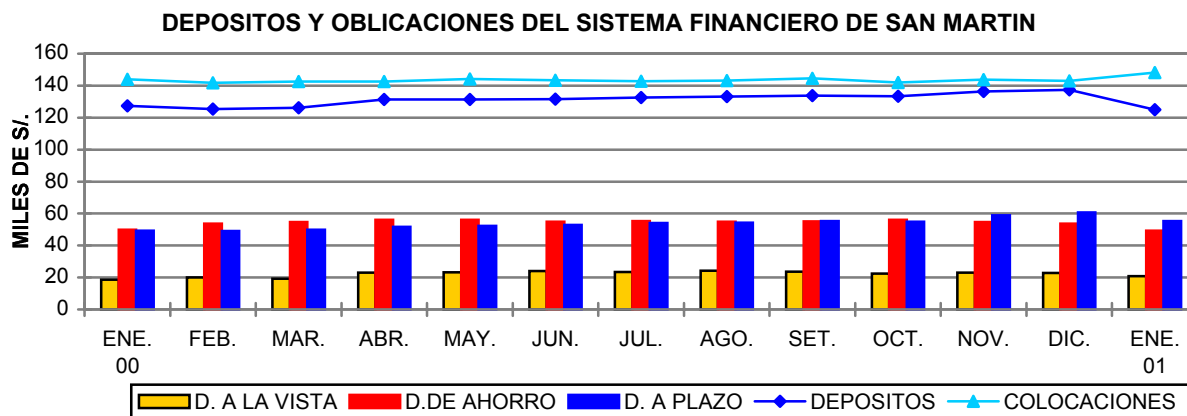

1. Colocaciones

En el Sistema Financiero de *San Martín* al finalizar el primer mes del año 2001 se registró un saldo de colocaciones de S/. 148,3 millones, mayor en S/. 5,2 millones (3,7 por ciento) respecto al mes de diciembre, asimismo en S/. 4,3 millones (3,0 por ciento) con respecto a enero del año anterior, lo cual equivale a una disminución real de 0,8 por ciento, que resultó de un ligero crecimiento en el crédito en moneda nacional (0,5 por ciento) contra una disminución de 3,3 por ciento en el crédito en moneda extranjera. El 65 por ciento de las colocaciones fueron canalizadas en moneda nacional y el 35 por ciento en moneda extranjera, habiendo disminuido ligeramente el grado de dolarización con respecto a enero del año anterior.

Las colocaciones reales del sistema bancario se contrajeron en 6,4 por ciento respecto a enero del año anterior, mientras en el sistema no bancario crecieron en 15,0 por ciento. Cabe precisar que al 31 de enero el 70,0 por ciento del crédito fue intermediado por las empresas bancarias y el 30,0 por ciento por las no bancarias, principalmente la Caja Rural San Martín, cuya participación llega al 27,5 por ciento del crédito canalizado al sector productivo en el departamento de San Martín.

La cartera pesada ascendía al 31 de enero a S/. 21,14 millones, lo cual equivale al 14,3 por ciento del total de colocaciones y estuvo conformada por créditos vencidos (S/. 8,6 millones) y créditos en cobranza judicial (12,5 millones). El año anterior el coeficiente general de cartera pesada era de 11,1 por ciento en el mes de enero. Con excepción del Interbank y el Banco del Trabajo, todas las entidades financieras de San Martín incrementaron su coeficiente de morosidad.

SAN MARTIN: COLOCACIONES TOTALES DEL SISTEMA FINANCIERO (Saldos en Miles de Nuevos Soles)

	Ene. 2000	Dic. 2000	Ene. 2001	Var. % Real anual
Total	143 972	143 032	148 268	-0,8
M. Nacional	92 008	92 925	96 051	0,5
M. Extranjera	51 964	50 106	52 217	-3,3
Empresas Bancarias	106 710	102 391	103 777	-6,4
Banco Continental	55 383	49 124	49 120	-14,6
Banco de Crédito	14 298	9 157	9 680	-34,8
Banco Internacional	27 731	34 417	35 811	24,3
Banco Del Trabajo	9 298	9 692	9 166	-5,1
Empresas No Bancarias	37 262	40 641	44 491	15,0
CRAC San Martín	35 309	36 946	40 732	11,1
CMAC Paíta	1 953	3 695	3 759	85,3

Fuente: Entidades Financieras

2. Depósitos y Obligaciones

Al finalizar enero, los depósitos del Sistema Financiero de **San Martín** registraron un saldo de S/. 125,1 millones, habiéndose contraído en S/. 1,2 millones (-8,9 por ciento) respecto al mes de diciembre y en S/ 2,2 millones (-1,8 por ciento) relativo a enero del año anterior, lo cual equivale a una disminución real de 5,4 por ciento, al haberse contraído la liquidez en moneda nacional (-8,7 por ciento), así como en moneda extranjera (-2,9 por ciento). En el transcurso del año el grado de dolarización de los depósitos se incrementó de 56,6 a 58,2 por ciento.

Los componentes de la liquidez han experimentado las siguientes variaciones en su participación relativa: los depósitos a la vista la incrementaron de 14,5 a 16,6 por ciento, asimismo los depósitos a plazo de 38,7 a 44,2 por ciento; en tanto los depósitos de ahorro la disminuyeron de 46,8 a 39,3 por ciento. El comportamiento observado se debe a un progresivo traslado de recursos excedentes desde cuentas de ahorro hacia cuentas a plazo, lo que significa mayores recursos de inversión y favorecerá el financiamiento a mayores plazos.

Respecto a enero del año anterior, los componentes de la liquidez del Sistema Financiero de San Martín han experimentado las siguientes variaciones: depósitos a la vista M/N (8,3 por ciento) M/E (5,7 por ciento); depósitos de ahorro M/N (-30,1 por ciento) y M/E (-10,4 por ciento); depósitos a plazo M/N (37,4 por ciento) y M/E (1,8 por ciento). El mayor crecimiento se sigue observando en los depósitos a plazo en moneda nacional, estos recursos constituían al 31 de enero el 9,8 por ciento de la liquidez total, en tanto que los depósitos a plazo en moneda extranjera conformaban el 34,3 por ciento.

En el transcurso de un año todas las empresas bancarias que efectúan operaciones en el departamento de San Martín disminuyeron sus captaciones reales (-7,1 por ciento), en cambio las empresas financieras no bancarias las expandieron en 6,1 por ciento, concentrando estas el 14,5 por ciento de la liquidez total del Sistema Financiero de San Martín. La mayor participación corresponde a los bancos Continental (54,5 por ciento) y Crédito (28,4 por ciento).

SAN MARTIN: DEPOSITOS Y OBLIGACIONES TOTALES DEL SISTEMA FINANCIERO (Saldos en miles de Nuevos Soles)

	Ene. 2000	Dic. 2000	Ene. 2001	Var. % Real Anual
Total	127 308	137 357	125 077	-5,4
M. Nacional	55 213	58 804	52 338	-8,7
M. Extranjera	72 095	78 553	72 739	-2,9
Depósitos a la vista	18 504	22 899	20 730	7,9
Depósitos de ahorro	59 586	53 575	49 124	-20,6
Depósitos a plazo	49 218	60 883	55 222	8,0
Empresas Bancarias	110 869	114 612	107 708	-7,1
Banco Continental	68 616	69 056	68 180	-4,3
Banco de Crédito	38 730	37 161	35 460	-11,9
Banco Internacional	3 033	7 097	2 850	-9,5
Banco del Trabajo	489	1 298	468	-7,8
Banco de la Nación	=	=	=	=
Empresas no Bancarias	16 439	22 745	18 118	6,1
CRAC San Martín	16 151	22 095	17 488	4,3
CMAC Paita	288	650	630	110,8

Fuente: Balances de Instituciones Financieras

3. Tasas de interés

En enero, la tasa de interés interbancaria promedio en moneda nacional fue 10,8 por ciento, menor a la registrada en diciembre (11,4 por ciento). La tasa de interés preferencial en moneda nacional para descuentos a 90 días registró un promedio de 18,5 por ciento, mayor al registrado en diciembre (18,2 por ciento), en moneda extranjera dicha tasa se situó en 10,8 por ciento, ligeramente mayor al promedio del mes anterior (10,7 por ciento).

La tasa activa promedio en moneda nacional (TAMN) fue de 25,9 por ciento, inferior a la registrada el mes previo (26,5 por ciento), en tanto que la tasa activa promedio en moneda extranjera (TAMEX) permaneció en 12,6 por ciento por tercer mes consecutivo.

TASAS DE INTERES ACTIVAS Y PASIVAS PROMEDIO
(Efectivas anuales)

	Moneda Nacional				Moneda Extranjera			
	Sobregiro	Descuento	Preferencial	TIPMN	Sobregiros	Descuento	Preferencial	TIPMEX
1999	76,0	34,3	22,5	11,8	23,9	18,0	12,9	5,1
2000	68,4	27,7	19,5	9,8	21,9	15,9	11,3	4,7
Ene.	77,4	29,7	22,4	10,6	23,1	16,9	11,8	4,9
Feb.	76,7	29,6	21,0	10,7	23,2	10,9	12,1	4,8
Mar.	75,1	29,2	20,3	10,2	23,2	16,8	12,4	4,8
Abr.	72,0	28,6	20,2	10,1	22,8	16,5	11,4	4,7
May.	70,7	28,1	19,8	9,8	23,0	16,0	11,3	4,7
Jun.	70,9	27,9	19,7	9,9	22,8	16,0	11,0	4,6
Jul.	68,9	27,8	19,4	9,7	22,0	15,7	11,5	4,7
Ago.	67,9	27,9	18,9	9,5	21,3	15,8	10,9	4,7
Set.	58,9	26,1	17,9	9,3	20,4	15,4	10,7	4,7
Oct.	60,8	26,1	18,2	9,1	20,1	15,3	11,2	4,6
Nov.	61,4	26,2	18,4	9,4	20,7	14,9	11,1	4,6
Dic.	60,7	25,5	18,2	9,4	20,6	14,9	10,7	4,6
2001								
Ene.	68,5	25,4	18,5	8,8	21,0	14,9	10,8	4,4

TIPMN: Tasa de Interés Pasiva en Moneda Nacional.

TIPMEX: Tasa de Interés Pasiva en Moneda Extranjera.

**SAN MARTIN: INDICE DE PRECIOS AL CONSUMIDOR DE LA CIUDAD DE MOYOBAMBA
(Base 1994=100)**

	Ponderado	2 0 0 0												#####	Var. % 2001/2000		
		Ene.	Feb.	Mar.	Abr.	May.	Jun.	Jul.	Ago.	Set.	Oct.	Nov.	Dic.	Ene.	Mensual	Annual	Acumulada
Indice General	100,00	129,78	129,86	130,64	131,70	132,34	132,78	132,78	132,91	133,90	134,11	134,17	135,25	136,09	0,62	4,86	0,62
Alimentos y bebidas	55,23	123,66	123,52	124,50	126,30	126,99	127,48	127,41	127,19	128,59	128,56	126,93	127,86	128,72	0,67	4,09	0,67
Vestido y Calzado	7,66	124,60	125,33	126,60	126,60	127,44	128,02	128,02	129,63	130,05	131,06	131,74	133,05	133,89	0,63	7,46	0,63
Alq. Vivienda, Comb. Electric	13,53	144,72	144,76	142,77	142,98	143,23	143,23	143,23	143,55	143,56	143,71	149,08	151,58	152,70	0,74	5,51	0,74
Muebles, Ens. y Manten. De	5,75	139,64	140,03	140,65	140,65	141,26	141,75	141,81	142,39	143,11	144,27	144,84	145,81	146,24	0,29	4,73	0,29
Cuidados y Cons. de Salud	1,82	148,32	148,86	152,02	152,02	153,98	155,79	155,97	157,16	157,73	157,94	158,05	159,37	160,48	0,70	8,20	0,70
Transportes y Comunic.	6,48	123,11	123,63	123,85	123,88	124,09	124,24	124,75	124,83	124,83	125,34	125,98	126,54	126,61	0,06	2,84	0,06
Esparc. Div. Serv. Cult.	3,49	147,90	148,71	155,97	156,32	157,88	158,20	158,20	158,70	158,99	158,99	159,11	159,30	160,26	0,60	8,36	0,60
Otros Bienes y Servicios	6,05	140,59	140,59	141,40	141,75	142,19	142,86	142,86	143,05	145,06	145,47	146,58	147,26	148,33	0,73	5,51	0,73

Fuente: Insituto Nacional de Estadística e Informática - INEI Moyobamba

TIPO DE CAMBIO

	PROMEDIO 1999	2000												PROMEDIO 2000	2001 Ene.
		Ene.	Feb.	Mar.	Abr.	May.	Jun.	Jul.	Ago.	Set.	Oct.	Nov.	Dic.		
PROMEDIO DEL PERIODO															
<u>BANCARIO 1/</u>															
COMPRA	3,378	3,497	3,454	3,441	3,477	3,502	3,485	3,479	3,476	3,484	3,499	3,527	3,518	3,487	3,521
VENTA	3,384	3,502	3,458	3,445	3,481	3,505	3,489	3,482	3,479	3,486	3,502	3,530	3,521	3,490	3,524
PROMEDIO	3,381	3,499	3,456	3,443	3,479	3,503	3,487	3,480	3,478	3,485	3,500	3,528	3,520	3,488	3,523
<u>INFORMAL 2/</u>															
COMPRA	3,379	3,501	3,454	3,442	3,477	3,500	3,486	3,481	3,477	3,481	3,495	3,522	3,518	3,486	3,519
VENTA	3,383	3,504	3,457	3,446	3,480	3,504	3,489	3,485	3,480	3,484	3,499	3,525	3,522	3,490	3,522
PROMEDIO	3,381	3,502	3,456	3,444	3,478	3,502	3,487	3,483	3,479	3,483	3,497	3,524	3,520	3,488	3,520
FIN DEL PERIODO															
<u>BANCARIO 1/</u>															
COMPRA	3,505	3,489	3,447	3,484	3,476	3,504	3,487	3,473	3,472	3,507	3,510	3,527	3,523	3,523	3,530
VENTA	3,510	3,492	3,453	3,488	3,479	3,507	3,492	3,476	3,474	3,510	3,515	3,531	3,527	3,527	3,536
PROMEDIO	3,508	3,491	3,450	3,486	3,478	3,506	3,490	3,475	3,473	3,509	3,513	3,529	3,525	3,525	3,533
<u>INFORMAL 2/</u>															
COMPRA	3,506	3,487	3,447	3,485	3,475	3,509	3,487	3,477	3,471	3,499	3,509	3,525	3,524	3,524	3,527
VENTA	3,508	3,491	3,451	3,488	3,478	3,512	3,491	3,480	3,474	3,502	3,512	3,528	3,527	3,527	3,530
PROMEDIO	3,507	3,489	3,449	3,487	3,477	3,511	3,489	3,478	3,473	3,501	3,511	3,527	3,526	3,526	3,529

1/ correspondiente a la cotización del mercado libre publicado por la Superintendencia de Banca y Seguros

2/ Tipo de cambio de mercado informal calculado abase de las observaciones propias

**SAN MARTIN: PRODUCCION AGROPECUARIA 1999-2000 (T.M.) 1/
(VBP y Toneladas Métricas)**

	TOTAL	2 0 0 0												TOTAL	2 0 0 1
	1999	Ene.	Feb.	Mar.	Abr.	May.	Jun.	Jul.	Ago.	Set.	Oct.	Nov.	Dic.	2 0 0 0	Ene.
1. TOTAL AGROPECUARIO	400 766	31 969	43 242	31 095	38 982	54 633	57 255	63 513	36 783	33 054	25 670	24 322	24 148	464 664	23 572
A. AGRICOLA 2/	358 318	28 197	39 905	27 359	35 535	51 268	52 028	59 055	31 739	28 847	20 862	19 639	18 971	413 405	19 066
Arroz Cáscara	328 740	18 630	19 574	16 305	16 470	43 466	43 955	45 807	12 646	20 617	15 370	23 606	25 095	301 541	24 964
Frijol G.S.	2 202	247	105	190	287	698	72	28	298	734	602	0	0	3 260	234
Frijol Chiclayo	806	254	40	21	19	488	126	571	332	49	54	0	0	1 953	332
Plátano	138 859	18 619	15 042	15 639	15 729	15 996	18 033	16 186	16 186	15 102	13 559	11 760	11 262	183 112	8 131
Yuca	48 802	5 953	4 369	4 193	3 750	3 607	3 719	4 610	3 680	3 209	3 593	2 900	1 206	44 787	3 201
Limón Sutil	2 793	348	473	400	344	283	277	215	180	158	133	233	182	3 227	186
Limón dulce	174	11	16	20	13	19	21	40	16	12	13	5	5	189	5
Naranja	10 806	764	1 006	1 043	1 053	1 186	1 617	1 887	860	666	456	411	546	11 493	558
Papaya	17 445	1 733	2 060	2 196	1 942	1 601	2 536	1 722	1 424	898	1 112	1 301	1 272	19 796	961
Mandarina	1 080	15	46	43	133	241	222	174	33	40	12	34	49	1 040	38
Mango	3 530	1 282	474	6	0	0	0	0	0	0	10	614	912	3 298	677
Piña	3 547	499	29	12	5	10	55	646	625	1 108	970	699	423	5 081	290
Sacha papa	116	27	9	14	14	14	21	30	40	0	12	5	0	184	9
Palto	322	24	0	42	14	0	0	0	4	23	94	137	33	371	25
Cocotero	7 582	824	826	866	769	912	843	950	908	809	742	710	676	9 834	607
Tomate	2 262	573	162	158	130	481	167	198	232	203	294	17	0	2 613	396
Vid	842	74	34	91	86	149	74	93	101	47	51	29	10	839	75
Maní	673	154	57	36	75	342	75	50	58	93	97	1	0	1 037	124
Pijuayo	9 462	2 431	2 377	2 347	2 449	1 914	2 272	1 851	2 228	2 086	2 008	1 886	1 707	25 556	132
Caña Azúcar	78 370	9 471	8 235	8 696	8 075	8 770	9 469	9 278	8 402	9 093	6 749	6 636	5 207	98 079	4 783
Maíz Amarillo Duro	102 973	8 905	43 860	5 271	483	1 197	6 115	24 469	5 387	1 407	1 720	828	1 367	101 008	1 900
Palma Aceitera	176 381	9 168	6 700	9 360	9 600	9 420	12 080	16 215	14 070	13 180	12 710	13 153	11 040	136 696	13 440
Cacao	693	87	89	79	108	137	169	84	71	85	44	70	78	1 101	61
Café	18 490	149	517	1 782	5 009	6 495	5 850	4 481	759	138	10	6	3	25 200	75
Soya	345	55	13	15	15	17	32	26	19	3	7	0	0	202	42
Camucamu	0	0	0	0	0	4	0	0	0	5	0	0	0	9	0
Algodón	3 573	0	0	0	0	0	124	503	4 948	3 985	1 276	0	0	10 835	0
Tabaco	3 066	935	0	0	0	330	195	2 422	836	473	88	0	0	5 279	0
OTROS 2/	6 643	1 162	1 320	1 003	699	581	433	165	156	375	339	164	168	6 565	757
B. PECUARIO 2/	42 448	3 772	3 337	3 736	3 447	3 365	5 227	4 458	5 044	4 207	4 807	4 683	5 177	51 260	4 507
B.1. CARNE (T.M.)	11 045	983	849	964	875	840	1 419	1 178	1 362	1 098	1 291	1 243	1 405	13 507	1 184
Aves	6 718	593	474	573	467	453	959	727	885	685	819	781	885	8 301	726
Porcino	1 625	148	136	152	150	142	171	171	180	164	183	179	200	1 977	178
Vacuno	2 664	236	234	235	253	240	285	276	291	245	282	277	309	3 163	273
Ovino	38	6	4	4	4	5	4	5	5	4	7	7	10	65	6
B.2. LECHE	4 958	409	404	397	402	438	455	444	470	438	488	481	454	5 278	481
B.3. HUEVOS	1 859	170	166	184	173	182	191	188	183	195	172	188	179	2 172	193

Fuente: Oficina de Información Agraria - San Martín

1/ Preliminar

2/ Valor Bruto de la Producción a precios de 1994

**SAN MARTIN : PRODUCCION DE OTROS CULTIVOS (T.M.) 1/
(VBP y Toneladas métricas)**

	TOTAL 1999	2 0 0 0												TOTAL 2 0 0 0	2 0 0 1 Ene.
		Ene.	Feb.	Mar.	Abr.	May.	Jun.	Jul.	Ago.	Set.	Oct.	Nov.	Dic.		
Total 2/	3 523	1 162	1 320	1 003	699	581	433	165	156	375	339	164	168	6 565	757
Anona	150	0	3	11	8	53	19	12	6	30	3	2	0	147	0
Caimito	2 880	984	1 068	164	37	0	0	3	62	111	155	142	60	2 786	363
Chirimoya	266	70	54	63	0	11	16	3	0	0	0	10	9	236	17
Guayabo	235	25	32	32	25	29	20	25	14	2	18	5	2	229	40
Humarí	199	0	44	62	42	51	0	0	0	0	0	0	0	199	0
Lima	316	2	3	7	78	4	101	4	2	63	45	1	0	309	80
Maracuyá	273	14	47	42	36	38	27	30	35	0	0	0	4	272	8
Marañón	375	11	57	9	52	3	78	4	33	15	76	10	5	353	92
Pacae	5 441	1 040	1 471	1 253	623	622	18	15	11	2	3	10	56	5 124	616
Pomarroza	1 701	453	64	53	60	469	428	9	0	3	11	17	11	1 578	116
Taperiba	712	10	30	81	96	222	94	72	0	50	36	2	2	695	0
Toronja	517	55	83	39	95	29	82	14	71	2	2	3	19	493	1
Zapote	3 320	835	1 010	833	593	14	0	0	10	8	0	0	0	3 303	317
Cocona	437	51	41	50	18	52	37	44	50	31	35	12	10	429	24
Aguaje	16 339	2 124	2 628	2 767	1 756	1 487	1 235	402	177	1 495	1 384	599	682	16 736	1 906
Ciruella	254	11	16	20	13	19	21	40	16	12	13	5	5	189	169
Pepino	701	66	60	25	150	55	79	51	77	84	31	24	6	707	65
Ají	10	3	2	0	0	2	0	0	0	0	3	1	0	10	7
Apio	12	6	0	3	0	0	3	0	0	0	0	0	0	12	0
Caigua	48	0	3	0	6	15	10	3	0	6	6	0	0	48	9
Col o repollo	527	59	34	19	36	89	33	52	81	82	42	0	4	531	60
Nabo	5	0	0	0	0	0	0	0	0	0	0	0	0	0	0
Rábano	0	0	0	0	0	0	0	0	0	0	0	0	0	0	0
Zapallo	353	91	21	21	0	35	35	49	46	12	7	21	48	386	25

Fuente: Oficina de Información Agraria de San Martín

1/ Preliminar

2/ Valor Bruto de Producción a precios de 1994

**SAN MARTIN: SIEMBRAS DE PRINCIPALES CULTIVOS POR CAMPAÑA 1/
(Hectáreas)**

	CAMPANA	1 999 - 2 0 0 0												CAMPANA	2000-2001					
	1998/1999	Ago.	Set.	Oct.	Nov.	Dic.	Ene.	Feb.	Mar.	Abr.	May.	Jun.	Jul.	1999/2000	Ago.	Set.	Oct.	Nov.	Dic.	Ene.
A. AGRICOLA	124 996	8 910	28 109	6 263	4 463	6 772	10 825	25 479	13 526	4 387	7 587	6 443	6 379	129 141	6 373	26 775	9 796	3 975	4 695	9 793
Arroz Cáscara	49 912	2 793	3 191	2 539	2 713	2 794	4 130	6 777	7 096	2 120	5 531	3 880	4 208	47 772	3 385	3 603	2 348	2 723	3 200	3 639
Frijol G.S.	2 415	141	104	25	185	193	230	723	135	46	271	965	464	3 482	199	39	7	5	111	212
Frijol Chiclayo	774	129	88	47	31	18	25	355	194	93	530	340	86	1 936	31	54	350	40	11	280
Plátano	3 691	301	244	279	345	340	290	267	233	160	243	285	333	3 319	266	311	374	254	315	228
Yuca	3 984	456	392	350	354	326	345	300	297	190	275	379	374	4 036	359	407	331	284	287	322
Limón Sutil	40	3	3	5	15	3	0	1	0	3	8	8	2	50	1	3	9	4	4	9
Limón dulce	1	0	0	0	0	0	0	0	4	1	0	0	0	5	2	0	0	1	0	0
Naranja	142	4	5	5	3	66	3	2	9	5	10	13	3	127	3	15	17	5	3	16
Papaya	484	47	46	71	77	75	87	143	56	18	43	43	43	749	59	45	64	69	75	79
Mandarina	5	0	0	0	0	0	0	0	0	0	6	2	1	8	0	1	0	0	0	0
Mango	3	0	0	0	0	0	0	0	0	1	0	0	0	1	0	1	0	1	0	0
Piña	90	1	16	19	10	16	14	22	14	6	3	9	4	132	3	2	7	7	10	7
Sacha papa	15	2	2	1	2	3	1	1	5	4	6	2	2	27	1	2	1	1	1	1
Palto	15	1	1	0	0	0	0	0	3	0	0	1	0	6	0	1	2	0	0	0
Cocotero	24	3	2	2	0	0	2	0	2	0	5	15	8	39	5	4	5	8	1	5
Tomate	280	32	29	23	18	15	34	21	21	20	24	27	30	293	21	26	19	27	23	19
Vid	19	0	0	0	0	0	0	1	0	0	0	0	0	1	1	0	1	1	0	0
Maní	655	84	60	62	37	78	127	192	78	49	46	92	96	999	71	31	34	33	21	33
Pijuayo	686	15	0	0	0	14	12	0	20	4	3	0	4	72	1	1	0	0	0	5
Caña Azúcar	551	17	16	12	19	20	17	19	14	20	13	9	16	191	42	21	50	37	47	36
Maíz Amarillo Du	47 489	4 529	23 557	2 644	230	211	406	12 543	4 273	1 239	353	263	578	50 826	1 755	21 999	5 892	183	180	3 209
Palma Aceitera	0	0	0	0	10	0	0	0	0	0	0	0	0	10	0	0	0	0	0	110
Cacao	859	107	251	52	124	138	69	86	83	91	30	18	38	1 086	23	48	77	82	89	78
Café	3 858	119	62	101	142	161	186	259	243	225	48	27	43	1 615	37	116	123	73	157	307
Soya	321	17	18	13	11	11	15	17	23	30	26	16	7	204	5	9	30	4	6	9
Camucamu	8	0	0	0	0	0	0	0	0	0	0	0	0	0	0	0	0	0	0	0
Algodón	8 149	0	0	0	104	2 213	4 769	3 506	523	13	0	0	0	11 128	0	0	0	36	120	1 102
Tabaco	264	85	0	0	0	30	15	173	164	0	0	3	8	478	55	2	2	50	0	0
OTROS	266	25	23	14	34	48	51	75	39	53	115	46	35	554	50	36	55	49	37	89

Fuente: Oficina de Información Agraria - San Martín

1/ Preliminar

SAN MARTIN: SIEMBRAS DE OTROS CULTIVOS POR CAMPAÑA 1/
(Hectáreas)

	CAMPANA	1999 - 2000												CAMPANA	2000-2001					
	98/99	Ago.	Set.	Oct.	Nov.	Dic.	Ene.	Feb.	Mar.	Abr.	May.	Jun.	Jul.	1999-2000	Ago.	Set.	Oct.	Nov.	Dic.	Ene.
Total	266	25	23	14	34	48	51	75	39	53	115	46	35	554	50	36	55	49	37	89
Anona	5	0	0	0	0	0	0	0	0	0	0	2	0	2	0	0	0	0	0	0
Caimito	3	0	0	0	0	0	0	0	0	0	0	0	0	0	1	0	0	0	0	0
Chirimoya	0	0	0	0	0	0	0	0	0	0	0	0	0	0	0	0	0	1	0	2
Guayabo	0	0	0	0	0	0	0	0	0	0	8	0	0	8	0	0	11	0	0	0
Humarí	0	2	0	0	0	0	0	0	0	0	26	2	2	32	2	2	0	0	0	3
Lima	1	0	0	0	0	0	0	0	1	0	0	0	0	1	0	0	0	0	0	0
Maracuyá	1	0	0	0	0	0	0	0	1	0	0	0	0	1	0	0	0	0	0	0
Marañón	1	0	0	0	0	0	0	0	0	0	0	0	0	0	0	0	0	0	0	0
Pacae	145	2	7	3	25	27	33	43	16	28	4	0	7	194	29	22	19	13	26	29
Pomarrosa	3	0	2	0	0	0	0	0	0	0	4	0	0	6	0	0	0	0	0	0
Taperiba	0	1	0	0	0	0	0	0	2	0	0	0	0	3	0	0	0	0	0	0
Toronja	3	1	0	0	0	0	0	0	0	0	0	0	0	1	0	1	0	0	0	0
Zapote	4	2	0	0	0	0	0	0	0	0	0	0	0	2	0	0	0	0	0	0
Cocona	15	2	2	0	1	2	0	5	3	6	25	10	8	62	2	0	10	4	5	3
Aguaje	0	0	0	0	0	10	0	0	0	0	25	10	0	45	0	0	0	1	0	0
Cirueta	0	0	0	0	0	0	0	0	0	0	0	0	0	0	0	0	0	0	0	4
Pepino	25	5	4	6	4	3	7	9	5	8	10	10	9	76	6	4	5	15	3	4
Aji	7	1	0	2	0	0	1	0	0	0	0	1	1	4	1	1	2	1	0	2
Apio	1	0	0	0	0	0	0	0	0	0	0	0	0	0	0	0	0	3	0	0
Caigua	11	1	0	0	0	1	2	10	3	1	0	3	1	21	3	0	1	4	0	32
Col o repollo	14	7	5	2	3	5	7	6	6	7	11	7	6	69	4	4	5	5	2	7
Nabo	1	0	0	0	0	0	0	0	0	0	0	0	0	0	0	0	0	0	0	0
Rábano	1	0	0	0	0	0	0	0	0	0	0	0	0	0	0	0	0	0	0	0
Zapallo	27	3	4	1	2	1	2	3	4	3	3	2	2	28	3	3	2	2	2	3

Fuente: Oficina de Información Agraria de San Martín
1/ Preliminar

SAN MARTIN: INDICADORES DEL SECTOR PESCA 1999-2000
(Toneladas métricas)

	TOTAL 1999	2 0 0 0												TOTAL 2 0 0 0	2 0 0 1 Ene.
		Ene.	Feb.	Mar.	Abr.	May.	Jun.	Jul.	Ago.	Set.	Oct.	Nov.	Dic.		
INGRESO OTROS DPTOS	<u>2 792</u>	<u>83</u>	<u>135</u>	<u>127</u>	<u>124</u>	<u>158</u>	<u>130</u>	<u>104</u>	<u>126</u>	<u>137</u>	<u>124</u>	<u>106</u>	<u>115</u>	<u>1 470</u>	<u>155</u>
Fresco	1 321	29	25	25	25	49	41	28	53	65	59	48	49	496	43
Salpreso	418	11	5	8	5	21	20	5	4	5	4	5	5	98	35
Seco-Salado	1 053	43	105	94	94	89	69	71	68	68	60	54	62	877	77
PRODUCCION INTERNA	<u>284</u>	<u>2</u>	<u>8</u>	<u>9</u>	<u>16</u>	<u>8</u>	<u>14</u>	<u>8</u>	<u>9</u>	<u>5</u>	<u>6</u>	<u>6</u>	<u>6</u>	<u>96</u>	<u>8</u>
Fresco	278	2	8	9	16	8	8	8	9	5	6	6	6	90	8
Salpreso	6	0	0	0	0	0	0	0	0	0	0	0	0	0	0
Seco-Salado	0	0	0	0	0	0	6	0	0	0	0	0	0	7	0

Fuente: Dirección Regional de Pesquería de San Martín

SAN MARTIN : PRODUCCION DE MADERA ROLLIZA 1999-2000
(Metros cúbicos)

	TOTAL	2 0 0 0												TOTAL	2 0 0 1
	1 9 9 9	Ene	Feb.	Mar.	Abr.	May.	Jun.	Jul.	Ago.	Set.	Oct.	Nov.	Dic.	2 0 0 0	Ene.
TOTAL	62 571	2 475	3 176	2 995	3 356	6 026	2 195	3 237	4 899	4 113	6 749	4 857	5 073	49 152	2 582
Alfaro	7	0	0	0	0	0	0	0	0	0	26	0	0	26	0
Ana Caspi	49	0	0	0	0	0	0	0	0	0	0	0	0	0	0
Azúfre	66	0	0	0	0	0	0	0	0	0	0	0	0	0	0
Bolaina	1 410	44	76	53	48	92	75	95	103	20	0	0	656	1 262	122
Cachimbo	1 274	0	57	0	0	0	5	20	41	61	0	17	0	201	41
Canela moena	193	0	0	0	0	0	0	0	0	0	0	0	0	0	0
Caoba	7 885	363	486	343	520	401	27	66	0	23	2 032	299	225	4 786	14
Capirona	91	0	11	0	9	33	0	30	0	0	0	0	0	82	0
Catahua	1 372	20	22	57	20	0	0	65	23	22	40	0	0	270	0
Cedro	269	84	23	39	9	20	0	0	10	0	15	30	24	253	8
Cedro huasca	869	85	108	138	189	160	51	216	234	169	36	141	265	1 793	156
Chanisa	0	0	0	0	0	0	0	0	0	0	0	0	0	0	0
Chontaquiro	438	0	44	5	311	222	0	0	70	34	277	197	15	1 174	0
Cocobolo	106	0	19	23	31	79	41	27	45	37	10	12	56	382	22
Copaiba	20	0	0	0	0	0	0	0	3	0	56	16	9	83	0
Copal	8	0	0	0	0	15	0	0	0	16	0	0	0	31	0
Cumala	123	0	0	32	3	18	58	4	0	9	3	33	0	160	38
Espintana	71	0	0	0	0	0	0	0	0	0	1	0	0	1	0
Favorita	163	128	0	0	0	15	0	0	0	58	5	44	198	449	144
Higuerilla	15 494	207	240	13	381	1 538	308	343	874	362	476	529	460	5 730	386
Horcones	0	0	0	0	0	0	0	0	0	0	0	0	0	0	0
Huangana Shiring	154	0	0	0	5	5	0	0	0	0	0	0	0	10	0
Huayruro	525	0	6	145	21	41	0	17	42	9	0	42	8	331	37
Huimba	1 315	0	87	71	14	226	34	62	0	73	92	0	120	779	9
Ishpingo	1 439	67	67	195	132	58	75	147	136	89	162	206	240	1 575	120
Isullija	51	0	0	0	0	0	0	0	0	0	0	0	0	0	0
Leche Caspi	238	0	34	30	14	27	0	0	0	0	0	0	0	105	0
Manchinga	214	0	29	120	0	41	0	84	40	42	98	67	0	521	0
Marupa	25	0	0	0	0	0	0	0	0	0	0	0	0	0	28
Mashonaste	162	0	0	0	0	0	0	0	0	0	0	0	0	0	0
Moena	1 530	114	27	51	107	114	76	258	353	90	375	334	336	2 236	112
Palisangre	0	0	0	0	0	0	0	0	0	0	0	0	0	0	0
Palto Moena	0	0	0	0	0	0	0	0	0	0	0	0	0	0	0
Papelillo Caspi	316	0	69	0	2	0	0	49	69	9	0	7	0	206	9
Pashaco	577	0	16	30	3	65	0	53	0	0	22	27	80	297	128
Pumaquiro	1	0	0	0	0	0	0	0	0	0	0	0	0	0	0
Quillobordón	63	0	0	0	0	0	0	0	0	0	0	0	0	0	0
Quina Quina	22	0	0	0	0	0	0	2	0	0	0	19	39	60	0
Quinilla	1 779	88	20	139	180	84	27	98	80	48	98	109	122	1 094	0
Renaco	180	0	26	134	0	116	0	70	23	83	53	5	45	555	0
Riñón de H.	134	0	0	0	0	32	0	0	18	0	0	0	0	50	5
Sachacasho	14	0	0	0	0	8	0	0	0	0	0	0	0	8	0
Tornillo	22 697	1 120	1 672	1 301	1 187	2 570	1 297	1 465	2 634	2 769	2 801	2 471	1 860	23 146	1 078
Tulpay	65	0	0	0	0	0	0	0	0	16	0	0	9	25	12
Vilco	0	0	0	0	0	0	0	0	25	0	0	0	0	25	4
Otros	1 163	156	37	78	170	44	120	66	78	72	68	251	306	1 446	109

Fuente: Oficina Regional de Recursos Naturales de San Martín

SAN MARTIN : PRODUCCION DE MADERA ASERRADA 1999-2000
(Metros cúbicos)

	TOTAL 1999	2 0 0 0												TOTAL 2 0 0 0	2 0 0 1 Ene.
		Ene	Feb.	Mar.	Abr.	May.	Jun.	Jul.	Ago.	Set.	Oct.	Nov.	Dic.		
TOTAL	38 537	2 255	2 773	2 082	2 212	6 053	1 698	1 960	2 546	3 250	3 186	2 894	2 683	33 593	1 446
Alfaro	14	0	0	0	0	0	0	0	0	0	13	0	0	13	
Ana Caspi	45	0	0	0	0	0	0	0	0	0	0	0	0	0	
Azúfre	18	0	0	0	0	0	0	0	0	0	0	0	0	0	
Bolaina	271	22	16	0	11	92	39	50	53	10	0	0	341	633	47
Cachimbo	67	2	39	0	0	0	3	10	21	32	0	9	0	116	5
Caoba	6 793	1 119	1 028	657	641	426	18	37	0	0	651	590	128	5 295	31
Casho caspi	0	0	0	0	0	0	0	0	0	0	0	0	0	0	
Catahua	117	12	15	24	20	6	0	34	12	43	21	0	0	186	
Cedro	961	71	24	2	7	20	0	0	5	30	55	16	12	242	7
Cedro huasca	651	83	97	58	68	187	27	112	121	138	19	73	131	1 114	81
Chamisa	0	0	0	0	0	0	0	0	0	0	0	0	0	0	
Chontaquiro	268	0	30	90	184	116	0	0	36	18	144	102	8	728	
Cocobolo	93	0	12	15	21	79	21	14	23	19	5	6	29	247	11
Congona	0	0	0	0	0	0	0	0	0	0	0	0	0	0	
Copaiba	12	0	0	0	0	23	0	0	1	0	48	8	4	85	
Cumala	52	0	0	0	3	18	21	15	0	5	4	17	2	84	20
Espintana	10	0	7	0	0	0	0	0	0	0	0	0	0	7	
Favorita	98	76	0	0	0	15	0	0	0	30	3	23	103	249	75
Higuerilla	9 816	152	147	151	240	1 538	160	178	453	188	247	275	239	3 968	201
Huangana Shirin	48	2	0	0	3	0	0	0	0	0	0	0	0	5	
Huayruro	291	0	4	0	12	34	0	5	0	4	0	28	0	86	19
Huimba	749	80	38	14	2	226	18	32	22	38	0	0	62	532	5
Ishpingo	1 289	34	21	97	205	67	29	94	61	75	120	101	152	1 056	68
Isullija	18	8	0	0	0	0	8	0	0	0	0	0	0	15	
Leche Caspi	94	0	23	20	9	22	0	0	0	0	0	0	0	74	9
Manchinga	178	0	21	76	0	0	0	43	21	22	84	35	0	302	
Marupa	15	0	0	0	0	0	0	0	0	0	0	0	0	0	15
Mashonaste	207	0	0	0	0	41	0	0	0	0	0	0	0	41	
Moena	1 259	55	26	35	132	105	40	186	138	155	207	141	167	1 387	58
Palisangre	0	0	0	0	0	0	0	0	0	0	0	0	0	0	5
Papelillo Caspi	230	46	44	0	1	0	0	16	36	2	0	24	0	168	
Pashaco	374	10	11	19	2	65	0	28	0	0	12	14	43	204	82
Pumaquiro	2	0	0	0	0	0	0	0	0	0	0	0	0	0	
Quillabordón	37	0	0	0	0	0	0	0	0	0	0	0	0	0	
Quina Quina	0	9	0	0	0	0	0	1	0	0	0	10	10	29	
Quinilla	68	0	0	19	225	111	77	44	42	28	52	26	14	638	
Renaco	102	0	19	90	0	222	0	36	12	43	27	3	23	475	
Riñón de H.	93	0	0	0	0	0	0	0	9	0	0	0	0	9	3
Sachacasho	8	0	0	0	0	0	0	0	0	4	0	0	0	4	
Tarasco	4	0	0	0	1	0	0	0	0	2	0	4	0	7	
Tornillo	13 975	475	1 136	678	257	2 520	1 136	967	1 426	2 320	1 457	1 325	1 000	14 696	632
Tulpay	51	0	0	0	0	0	0	0	0	8	0	0	5	13	6
Vilco	0	0	0	0	0	0	0	0	13	0	0	0	0	13	2
Zapote	5	0	15	0	0	0	0	0	0	0	0	0	14	30	13
Otros	155	0	0	37	168	121	102	58	40	36	18	67	194	842	54

Fuente: Oficina Regional de Recursos Naturales de San Martín

SAN MARTIN: INDICADORES DE LA PRODUCCION INDUSTRIAL 1999-2000

	TOTAL 1999	2 0 0 0												TOTAL 2 0 0 0	2 0 0 1 Ene.
		Ene.	Feb.	Mar.	Abr.	May.	Jun.	Jul.	Ago.	Set.	Oct.	Nov.	Dic.		
Manteca de palma (t.m.)	9 176	489	683	825	1 064	1 041	904	961	1 261	1 130	1 030	486	643	10 516	565
Aceites de palma (t.m.)	6 285	574	790	673	644	958	764	651	864	820	876	656	654	8 924	665
Bebidas gaseosas (Miles)	3 066	146	178	62	46	61	55	42	46	42	46	45	38	806	25
Madera aserrada (m3)	38 537	2 255	2 773	2 082	2 212	6 053	1 698	1 960	2 546	3 250	3 186	2 894	2 683	33 593	1 446
Parquet (m3)	1 199	99	23	164	234	148	15	47	31	0	0	21	59	841	41

Nota: Bebidas gaseosas, sólo se considera a partir de marzo 2000 a una empresa.

Fuente: Empresas Industriales seleccionadas

**SAN MARTIN : ARRIBOS Y PERNOCTACIONES A LOS ESTABLECIMIENTOS DE HOSPEDAJE DE SAN MARTIN
(Números)**

	Total 1 9 9 9	2 0 0 0												TOTAL 2 0 0 0	2 0 0 1 Ene.
		Ene.	Feb.	Mar.	Abr.	May.	Jun.	Jul.	Ago.	Set.	Oct.	Nov.	Dic.		
ARRIBOS	148 357	11 774	11 438	13 473	13 341	11 766	12 006	13 103	13 395	12 443	12 687	12 164	9 076	146 666	10 515
Nacionales	145 767	11 540	11 261	13 248	13 106	11 571	11 713	12 530	13 108	12 228	12 385	11 999	8 795	143 484	10 304
Extranjeros	2 590	234	177	225	235	195	293	573	287	215	302	165	281	3 182	211
PERNOCTACIONE	218 868	18 876	16 909	20 221	18 703	16 672	21 399	20 708	21 335	18 824	18 684	18 462	14 135	224 928	15 998
Nacionales	212 519	18 313	16 366	19 720	18 112	16 230	20 768	19 355	20 646	18 454	18 029	17 952	13 532	217 477	15 485
Extranjeros	6 349	563	543	501	591	442	631	1 353	689	370	655	510	603	7 451	513

Fuente: Dirección Regional de Turismo de San Martín

SAN MARTIN: IMPORTACIONES FOB POR LA ADUANA DE TARAPOTO 1999-2000

(Miles de U.S. Dólares)

	TOTAL 1 999	2 0 0 0												TOTAL 2 0 0 0	2 0 0 1 Ene.
		Ene.	Feb.	Mar.	Abr.	May.	Jun.	Jul.	Ago.	Set.	Oct.	Nov.	Dic.		
TOTAL IMPORTACIONE	331	0	0	726	56	11	0	0	0	0	3	0	0	796	0
Bienes de Consumo	58	0	0	0	0	0	0	0	0	0	0	0	0	0	0
Bienes no duraderos	58	0	0	0	0	0	0	0	0	0	0	0	0	0	0
Bienes duraderos	0	0	0	0	0	0	0	0	0	0	0	0	0	0	0
Materias primas e insum	0	0	0	0	1	0	0	0	0	0	0	0	0	1	0
Combustibles-lubricantes	0	0	0	0	0	0	0	0	0	0	0	0	0	0	0
Materias para agricultura	0	0	0	0	0	0	0	0	0	0	0	0	0	0	0
Materias para industria	0	0	0	0	1	0	0	0	0	0	0	0	0	1	0
Bienes de Capital	273	0	0	726	55	11	0	0	0	0	3	0	0	795	0
Materiales de construcción	0	0	0	0	1	11	0	0	0	0	0	0	0	12	0
Bienes para la agricultura	268	0	0	77	52	0	0	0	0	0	2	0	0	131	0
Bienes para la industria	5	0	0	649	1	0	0	0	0	0	1	0	0	651	0
Equipos de transporte	0	0	0	0	1	0	0	0	0	0	0	0	0	1	0

Fuente: Aduana de Tarapoto

SAN MARTIN: RECAUDACION TRIBUTARIA 1999-2000
(Miles de nuevos soles)

	TOTAL 1999	2000												TOTAL 2000	2001 Ene.
		Ene.	Feb.	Mar.	Abr.	May.	Jun.	Jul.	Ago.	Set.	Oct.	Nov.	Dic.		
TOTAL RECAUDACION	34 226	2 813	2 123	2 560	2 805	2 802	2 737	2 570	2 455	2 727	2 411	2 404	2 165	30 572	2 650
Ingresos Tributarios	33 307	2 696	2 021	2 405	2 710	2 386	2 568	2 513	2 417	2 697	2 387	2 378	2 123	29 301	2 625
Imp. a la Renta	19 922	1 841	1 317	1 671	2 089	1 455	1 509	1 653	1 442	1 501	1 399	1 411	1 391	18 679	1 575
Imp. a las importaciones	617	1	12	41	3	16	1	22	15	59	16	3	30	219	12
Imp. General a las Vent.	8 480	455	347	312	242	555	694	462	493	793	629	638	398	6 018	641
Imp. Select. al Consum.	265	6	23	19	45	12	15	28	20	9	8	15	20	220	8
Otros ingresos tributarios	4 023	393	322	362	331	348	349	348	447	335	335	311	284	4 165	389
Ingresos No Tributarios	919	117	102	155	95	416	169	57	38	30	24	26	42	1 271	25
Fonavi	45	3	3	3	3	2	4	5	3	0	3	5	6	40	2
Multas y Sanciones	874	114	99	152	92	414	165	52	35	30	21	21	36	1 231	23

Fuente: SUNAT, SUNAD.

SAN MARTIN: SALDOS DE DEPOSITOS DEL SISTEMA FINANCIERO POR ENTIDAD 1999-2000
(Miles de Nuevos Soles)

	2 0 0 0												2 0 0 1
	Ene.	Feb.	Mar.	Abr.	May.	Jun.	Jul.	Ago.	Set.	Oct.	Nov.	Dic.	Ene.
TOTAL SISTEMA FINANCIER	<u>127 308</u>	<u>125 457</u>	<u>126 148</u>	<u>131 490</u>	<u>131 448</u>	<u>131 638</u>	<u>132 637</u>	<u>133 241</u>	<u>133 797</u>	<u>133 348</u>	<u>136 408</u>	<u>137 357</u>	<u>125 077</u>
A. EMPR. BANCARIAS	<u>110 869</u>	<u>108 711</u>	<u>108 448</u>	<u>114 240</u>	<u>114 631</u>	<u>114 835</u>	<u>114 090</u>	<u>115 162</u>	<u>113 783</u>	<u>112 188</u>	<u>114 470</u>	<u>114 612</u>	<u>106 959</u>
Continental	68 616	65 732	66 755	71 650	70 342	71 388	70 604	72 389	70 244	68 539	69 670	69 056	68 180
Crédito	38 730	39 382	37 664	37 168	38 408	37 397	37 522	36 793	36 509	36 529	37 355	37 161	35 460
Interbanc	3 033	3 107	3 548	4 952	5 371	5 434	5 531	5 546	6 542	6 740	7 031	7 097	2 850
Trabajo	489	490	481	470	510	616	433	434	488	380	413	1 298	468
B. EMPR. NO BANCARIAS	<u>16 439</u>	<u>16 746</u>	<u>17 700</u>	<u>17 250</u>	<u>16 817</u>	<u>16 803</u>	<u>18 547</u>	<u>18 079</u>	<u>20 014</u>	<u>21 160</u>	<u>21 939</u>	<u>22 745</u>	<u>18 118</u>
C.R.A.C. San Martín	16 151	16 447	17 390	16 899	16 463	16 444	18 106	17 583	19 500	20 527	21 278	22 095	17 488
C.M.A.C. Paita	288	299	310	351	354	359	440	496	514	634	661	650	630
C. BANCO DE LA NACION	-	-	-	-	-	-	-	-	-	-	-	-	-

Fuente: Instituciones Financieras

SAN MARTIN: SALDO DE DEPOSITOS DEL SISTEMA FINANCIERO SEGÚN MODALIDAD 1999-2000
(Miles de Nuevos Soles)

	2 0 0 0												2 0 0 1
	Ene.	Feb.	Mar.	Abr.	May.	Jun.	Jul.	Ago.	Set.	Oct.	Nov.	Dic.	Ene.
TOTAL DEPOSITOS	<u>127 308</u>	<u>125 457</u>	<u>126 148</u>	<u>131 490</u>	<u>131 448</u>	<u>131 638</u>	<u>132 637</u>	<u>133 241</u>	<u>133 797</u>	<u>133 348</u>	<u>136 408</u>	<u>137 357</u>	<u>125 077</u>
A. DEPOSITOS A LA VISTA	<u>18 504</u>	<u>19 931</u>	<u>19 133</u>	<u>22 983</u>	<u>23 252</u>	<u>24 043</u>	<u>23 404</u>	<u>24 211</u>	<u>23 652</u>	<u>22 368</u>	<u>22 914</u>	<u>22 899</u>	<u>20 730</u>
Empresas Bancarias	18 468	19 878	19 061	22 881	23 125	23 873	23 020	24 005	23 375	22 040	22 512	22 584	18 842
Empresas No Bancarias	36	52	72	103	127	170	383	206	277	328	402	315	1 888
Banco de la Nación	-	-	-	-	-	-	-	-	-	-	-	-	-
B. DEPOSITOS DE AHORRO	<u>59 586</u>	<u>56 431</u>	<u>57 160</u>	<u>56 895</u>	<u>55 943</u>	<u>54 748</u>	<u>55 143</u>	<u>54 822</u>	<u>54 903</u>	<u>56 006</u>	<u>54 673</u>	<u>53 575</u>	<u>49 124</u>
Empresas Bancarias	53 502	50 445	50 547	50 668	49 487	47 948	48 118	48 354	47 191	46 789	46 328	44 925	43 404
Empresas No Bancarias	6 084	5 986	6 613	6 227	6 456	6 800	7 025	6 468	7 711	9 217	8 345	8 651	5 720
C. DEPOSITOS A PLAZO	<u>49 218</u>	<u>49 095</u>	<u>49 855</u>	<u>51 612</u>	<u>52 253</u>	<u>52 847</u>	<u>54 090</u>	<u>54 208</u>	<u>55 242</u>	<u>54 974</u>	<u>58 821</u>	<u>60 883</u>	<u>55 222</u>
Empresas Bancarias	38 899	38 387	38 841	40 691	42 020	43 014	42 952	42 803	43 217	43 359	45 630	47 104	44 713
Empresas No Bancarias	10 319	10 708	11 014	10 921	10 233	9 833	11 139	11 405	12 025	11 615	13 191	13 779	10 509

Fuente: Instituciones Financieras

SAN MARTIN: SALDOS DE DEPOSITOS DEL SISTEMA FINANCIERO SEGÚN MONEDA 1999-2000
(Miles de Nuevos Soles)

	2 0 0 0												2 0 0 1
	Ene.	Feb.	Mar.	Abr.	May.	Jun.	Jul.	Ago.	Set.	Oct.	Nov.	Dic.	Ene.
TOTAL DEPOSITOS	127 308	125 457	126 148	131 490	131 448	131 638	132 637	133 241	133 797	133 348	136 408	137 357	125 077
A. MONEDA NACIONAL	55 213	52 909	54 649	58 068	59 937	59 618	59 383	59 694	57 622	56 925	58 382	58 804	52 338
Depósitos Vista	15 577	16 226	16 399	18 985	20 380	20 546	20 007	20 460	19 637	18 821	19 082	19 756	17 516
Depósitos de Ahorro	31 019	28 832	30 148	29 210	28 403	27 207	27 304	26 656	25 906	26 920	26 090	25 201	22 529
Depósitos a Plazo	8 617	7 851	8 102	9 873	11 154	11 865	12 071	12 579	12 079	11 183	13 210	13 847	12 294
B. MONEDA EXTRANJER	72 095	72 548	71 499	73 422	71 511	72 020	73 254	73 547	76 175	76 424	78 026	78 553	72 739
Depósitos Vista	2 927	3 705	2 734	3 998	2 871	3 497	3 397	3 751	4 015	3 547	3 832	3 143	3 214
Depósitos de Ahorro	28 567	27 599	27 013	27 685	27 541	27 542	27 839	28 167	28 997	29 086	28 583	28 375	26 595
Depósitos a Plazo	40 601	41 244	41 752	41 739	41 099	40 981	42 019	41 629	43 163	43 791	45 612	47 036	42 929

Fuente: Instituciones Financieras

SAN MARTIN: SALDOS DE COLOCACIONES TOTALES DEL SISTEMA FINANCIERO DE SAN MARTIN 1999-2000
(Miles de Nuevos Soles)

	2 0 0 0												2 0 0 1
	Ene.	Feb.	Mar.	Abr.	May.	Jun.	Jul.	Ago.	Set.	Oct.	Nov.	Dic.	Ene.
TOTAL SISTEMA FINANCIERO	143 972	141 889	142 617	142 539	144 254	143 396	142 822	143 258	144 511	142 073	143 788	143 032	148 268
A. EMPRESAS BANCARIAS	106 710	105 730	104 906	105 526	105 952	105 161	103 881	104 447	104 758	102 125	103 654	102 391	103 777
Continental	55 383	53 060	53 536	54 506	54 224	53 757	53 291	53 850	53 264	51 548	51 023	49 124	49 120
Crédito	14 298	15 028	13 436	10 467	10 627	10 213	9 836	9 410	9 648	9 803	9 786	9 157	9 680
Interbanc	27 731	28 303	28 503	31 128	31 590	31 663	31 322	31 725	32 366	31 549	33 565	34 417	35 811
Banco del Trabajo	9 298	9 340	9 431	9 425	9 512	9 528	9 432	9 462	9 480	9 225	9 280	9 692	9 166
B. EMPRESAS NO BANCAR	37 262	36 159	37 711	37 013	38 302	38 235	38 942	38 811	39 752	39 948	40 134	40 641	44 491
C.R.A.C. San Martín	35 309	33 966	35 233	34 577	35 880	35 830	36 417	35 842	36 306	36 331	36 485	36 946	40 732
C.M.A.C. Paita	1 953	2 193	2 478	2 436	2 422	2 405	2 524	2 969	3 446	3 618	3 649	3 695	3 759
C. BANCO DE LA NACION	0	0	0	0	0	0	0	0	0	0	0	0	0
TOTAL SISTEMA FINANCIERO	143 972	141 889	142 617	142 539	144 254	143 396	142 822	143 258	144 511	142 073	143 788	143 032	148 268
Moneda Nacional	92 008	94 136	94 700	93 008	94 853	94 180	94 106	93 981	94 383	91 657	93 252	92 925	96 051
Moneda Extranjera	51 964	47 753	47 917	49 531	49 401	49 216	48 716	49 277	50 127	50 416	50 537	50 106	52 217

Fuente: Instituciones Financieras

SAN MARTIN : RATIO DE CARTERA PESADA DEL SISTEMA FINANCIERO DE SAN MARTIN

	2 0 0 0												2 0 0 1
	Ene.	Feb.	Mar.	Abr.	May.	Jun.	Jul.	Ago.	Set.	Oct.	Nov.	Dic.	Ene.
Sistema Bancario	<u>11,1</u>	<u>12,4</u>	<u>11,6</u>	<u>11,8</u>	<u>11,9</u>	<u>12,8</u>	<u>12,9</u>	<u>13,0</u>	<u>13,2</u>	<u>13,6</u>	<u>14,2</u>	<u>13,7</u>	<u>14,3</u>
Empresas Bancarias	<u>11,1</u>	<u>12,0</u>	<u>12,1</u>	<u>12,0</u>	<u>13,0</u>	<u>12,5</u>	<u>12,8</u>	<u>12,6</u>	<u>12,3</u>	<u>12,8</u>	<u>13,4</u>	<u>13,1</u>	<u>13,4</u>
Continental	2,9	3,3	3,9	4,8	4,8	5,7	5,9	5,3	5,6	5,8	7,4	6,3	6,6
Crédito	27,4	29,7	32,4	35,9	37,5	36,8	37,1	42,4	38,0	40,3	41,8	43,9	42,1
Interbank	22,2	22,4	21,3	19,8	18,7	19,3	20,2	19,4	18,7	19,0	17,8	17,7	18,1
Trabajo	1,8	1,8	1,8	1,8	1,8	1,8	1,8	1,8	1,8	0,9	0,9	2,2	1,1
Empresas no Banca	<u>11,0</u>	<u>13,4</u>	<u>10,1</u>	<u>11,2</u>	<u>11,5</u>	<u>13,7</u>	<u>13,3</u>	<u>13,7</u>	<u>15,5</u>	<u>15,7</u>	<u>16,1</u>	<u>13,1</u>	<u>16,3</u>
C.R.A.C. San Mar	11,3	13,9	10,3	11,6	11,9	13,8	13,7	14,4	16,6	16,8	17,2	16,2	17,2
C.M.A.C. Paita	5,4	6,0	6,8	5,6	6,0	11,9	6,2	4,6	4,2	4,2	5,4	5,6	6,7

Fuente: Instituciones Financieras