PRESENTACION

En diciembre, el IPC de la ciudad de Iquitos registró una variación negativa (-0,12 por ciento), con lo cual acumuló una inflación anual de 1,12 por ciento, considerablemente menor a la del año anterior que fue de 4,55 por ciento. Tanto en la variación mensual como anual fueron determinantes los precios de “Alimentos y Bebidas”, “Alquiler de Vivienda, Combustible y Electricidad” y “Transporte y Comunicaciones”, dándose las variaciones anuales más significativas en leguminosas y derivados (19,8 por ciento), energía eléctrica (-21,4 por ciento), servicio doméstico (14,3 por ciento) y productos medicinales (12,5 por ciento).

La cotización promedio del tipo de cambio venta en el mercado bancario bajó de S/. 3,441 a S/. 3,437 por dólar en diciembre, lo que significó una apreciación nominal de 0,1 por ciento. Respecto a diciembre del año anterior hubo una apreciación real de 3,8 por ciento, al compensarse la apreciación nominal con el diferencial entre la inflación interna (-0,09 por ciento) y la inflación externa (0,5 por ciento).

En diciembre la producción sectorial de Loreto registró un comportamiento negativo en las actividades agrícola (-6,5 por ciento) y pesca (-15,7 por ciento), así como en las industrias de ensamblaje de equipos para exploración, además de la edición e impresión. No obstante, el índice general de la actividad industrial registró una evolución positiva (6,8 por ciento), impulsada por la mayor producción de madera aserrada y, alimentos y bebidas, así como refinación de petróleo. También registró crecimiento la actividad pecuaria (19,5 por ciento), hidrocarburos (7,8 por ciento) y los indicadores del sector turismo (arribos y pernотaciones).

La producción acumulada durante el año 2001 mostró un comportamiento positivo en la mayor parte de sectores productivos, con excepción de hidrocarburos que cayó en 2,2 por ciento y pesca en 1,1 por ciento; asimismo dentro de la actividad industrial se redujo la producción de gas carbónico y oxígeno industrial, computadoras, ladrillos; así como conservas de carne y palmito. En cambio, creció la actividad agropecuaria (5,8 por ciento) por efecto del mayor producto agrícola y pecuario; de igual forma la actividad industrial en 3,7 por ciento; al interior de esta última, creció el ensamblaje de equipos para perforación, la refinación de petróleo, la producción de madera aserrada y triplay, así como la actividad de edición e impresión y la actividad turística.

En diciembre, el comercio exterior efectuado por la aduana local registró una brecha negativa de US\$ 4,36 millones, mayor en US\$ 1,39 millones a la del período comparable, a consecuencia del mayor incremento relativo de las importaciones, especialmente de bienes de capital para la industria petrolera y materiales de construcción. La brecha comercial del año 2001 alcanzó un déficit de US\$ 44,78 millones, superior en US\$ 12,48 millones con respecto al 2000, pese a que las exportaciones crecieron a mayor tasa (53,2 por ciento) que las importaciones (43,0 por ciento). Se exportó mayor cantidad de productos forestales y combustibles.

La recaudación mensual sumó S/. 7,24 millones, nivel inferior (-11,0 por ciento) a la registrada en diciembre del año anterior, debido a que disminuyeron los ingresos por IGV, impuesto a las importaciones y otros ingresos tributarios. La recaudación anual ascendió a S/. 103,88 millones, habiendo crecido en S/. 17,84 millones (20,7 por ciento), debido a que con excepción del impuesto a las importaciones e ingresos no tributarios, todos los demás tributos generaron mayores ingresos, destacando el impuesto a la renta y el IGV.

En diciembre, el crédito y la liquidez experimentaron un leve crecimiento respecto a noviembre, así las colocaciones se incrementaron 1,4 por ciento y los depósitos 0,2 por ciento. Al día 31, el saldo de colocaciones era de S/. 209,90 millones, superior en S/. 44,4 millones (27,0 por ciento en valor real) referente al año anterior, influido por el sustantivo aumento que experimentó en octubre el saldo de colocaciones del Banco Wiese Sudameris. El coeficiente de cartera pesada fue 7,7 por ciento, considerablemente menor al del 2000 que fue de 14,7 por ciento. Los depósitos totalizaron S/. 228,84 millones, habiendo disminuido en S/. 24,71 millones relativo a diciembre del año anterior (-9,6 por ciento en valor real), al haber caído la liquidez en moneda nacional (-13,6 por ciento) y en moneda extranjera (-7,0 por ciento), principalmente en depósitos a la vista y depósitos de ahorro.

La tasa de interés interbancaria en moneda nacional bajó de 3,5 a 3,1 por ciento en diciembre, asimismo la tasa en moneda extranjera de 2,7 a 2,1 por ciento. La tasa preferencial para préstamos corporativos a 90 días, se redujo de 6,3 por ciento a 5,0 por ciento en soles, lo mismo en dólares bajó de 3,2 a 3,1 por ciento. La TAMN se ubicó en 23,0 por ciento, mayor al nivel registrado en noviembre (22,7 por ciento), a diferencia de la TAMEX que bajó ligeramente de 11,7 a 10,2 por ciento. La tasa pasiva continuó descendiendo, pasó de 5,9 a 5,1 por ciento en moneda nacional y de 2,6 a 2,2 por ciento en moneda extranjera.

I. INFLACION Y TIPO DE CAMBIO

1. Inflación

En diciembre, el IPC de la ciudad de Iquitos registró una variación negativa de -0,12 por ciento (en similar mes del año anterior registró un incremento de 0,59 por ciento), con lo cual acumuló una inflación anual de 1,12 por ciento, considerablemente menor a la acumulada durante el año 2000 que fue de 4,55 por ciento.

La variación mensual se debió principalmente al tenue incremento de los precios en el grupo “Alimentos y Bebidas” y a las disminuciones registradas en los grupos “Alquiler de Vivienda, Combustible y Electricidad”, así como “Transporte y Comunicaciones”; los cuales explican el 77 por ciento de la canasta de consumo. Destacó la reducción mensual del costo de la energía eléctrica (-4,74 por ciento) y los combustibles (-1,6 por ciento), lo mismo de tubérculos y raíces, contrarrestados por aumentos en leguminosas y derivados (3,9 por ciento), así como en pescados y mariscos (2,59 por ciento). En la inflación anual, también incidió el comportamiento de los tres grupos nombrados, habiéndose registrado las variaciones más significativas en los subgrupos: leguminosas y derivados (19,8 por ciento), energía eléctrica (-21,4 por ciento), servicio doméstico (14,3 por ciento), medicinas (12,5 por ciento), azúcar (-5,1 por ciento) y combustibles (-1,6 por ciento).

IQUITOS: TASA DE INFLACION MENSUAL Y ACUMULADA (Variación porcentual)

	Dic.00	Dic.01	Ene.-Dic.00	Ene.-Dic.01
Indice General	0,59	-0,12	4,55	1,12
Alimentos y bebidas	0,65	0,13	2,90	1,58
Vestido y calzado	1,10	0,24	6,82	3,96
Alq. viv. Combustible y electricidad.	1,48	-1,79	13,64	-4,64
Mueb. Ens. Y mant. de vivienda.	-0,33	0,05	0,91	3,68
Cuidado, conservación de la salud	0,07	0,27	8,29	9,21
Transportes y comunicaciones	0,11	-0,28	2,04	0,27
Esparc. Diversión, servicios culturales	0,12	0,00	7,10	2,26
Otros bienes y servicios	0,12	-0,06	6,65	-0,21

Fuente: Instituto Nacional de Estadística e Informática Loreto

2. Tipo de Cambio

En diciembre, la cotización promedio del tipo de cambio venta en el mercado bancario bajó de S/. 3,441 a S/. 3,437 por dólar, lo que significó una apreciación nominal de 0,1 por ciento. La depreciación real respecto a noviembre fue de 0,5 por ciento, sin embargo, respecto a diciembre del año anterior hubo una apreciación real de 3,8 por ciento, al compensarse la apreciación nominal con el diferencial entre la inflación interna (-0,09 por ciento) y la inflación externa (0,5 por ciento).

TIPO DE CAMBIO Y DEVALUACION

	Tipo Cambio Nominal 1/				Indice del Tipo de Cambio Real Var.% Mens.	
	Compra	Venta	Var.% Mens.	Var.% 12 Meses	Bilateral 2/	Multilateral 3/
1999	3,378	3,384		15,5		
2000	3,487	3,490		3,11		
Diciembre	3,518	3,521	-0,3	1,0	-0,5	-0,4
2001	3,511	3,515		-2,3		
Junio	3,529	3,533	-1,9	1,3	-1,7	-2,6
Julio	3,502	3,505	-0,8	0,7	-1,2	-1,5
Agosto	3,490	3,493	-0,3	0,4	0,0	1,3
Setiembre	3,489	3,491	-0,1	0,1	0,3	0,1
Octubre	3,459	3,461	-0,9	-1,2	-1,2	-1,6
Noviembre	3,438	3,441	-0,6	-2,5	0,2	0,3
Diciembre	3,434	3,437	-0,1	-2,4	0,2	0,5

1/ Corresponde al Tipo de Cambio Promedio de la S.B.S.

2/ Considera el índice de precios de los Estados Unidos de América. Mide el grado de depreciación real (base 1994 =100)

3/ Considera los índices de nuestros 20 principales socios comerciales. Mide el grado de depreciación real (base 1994 =100)

II. PRODUCCION SECTORIAL

1. Condiciones meteorológicas

En el mes de diciembre, las precipitaciones pluviales dificultaron los trabajos de preparación de tierras para siembras; el alto nivel de precipitaciones afectó a los cultivos instalados principalmente arroz, frijol caupi, plátano, yuca y maíz amarillo duro. En cambio, la precipitación pluvial se mostró favorable para el mantenimiento de pasturas y forrajes. Se prevé que la temporada lluviosa continuará con valores por encima de su normal. En cuanto a la temperatura, se registró un máximo promedio de 32.1°C y mínimo promedio de 23.3°C.

2. Producción Agropecuaria

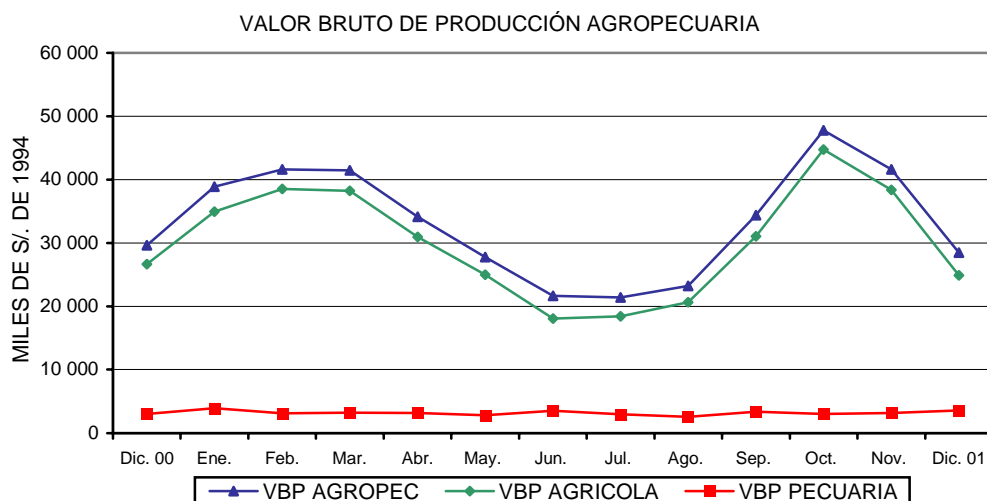

El Valor Bruto de la Producción Agropecuaria disminuyó 3,9 por ciento (a precios de 1994) comparado con el de diciembre del año anterior, debido a que el producto agrícola (87,3 por ciento del total agropecuario) se contrajo 6,5 por ciento, ligeramente contrarrestada por el crecimiento de 19,5 por ciento en el producto pecuario. En cuanto al comportamiento anual, el PBI agropecuario mostró una recuperación de 5,8 por ciento respecto a su similar del año anterior, siguiendo la dinámica del subsector agrícola cuyo producto se incrementó 5,0 por ciento y representó el 90,4 por ciento del total agropecuario. El producto pecuario aumentó en 14 por ciento.

La disminución mensual en el subsector agrícola se debió a que las condiciones climáticas entorpecieron las labores de campo, obteniéndose menor producción de arroz (-35,1 por ciento) a través de menores áreas cosechadas, lo mismo yuca (-8,0 por ciento), maíz amarillo duro (-80,1 por ciento), sandía (-89,6 por ciento), limón (-2,0 por ciento), entre otros. En compensación, aumentó la producción de plátano (0,9 por ciento), caña de azúcar (1,9 por ciento), piña (0,6 por ciento), pijuayo (3,4 por ciento) y aguaje (5,4 por ciento). En cuanto a la producción anual, el mayor producto agrícola se logró en arroz (20,3 por ciento), maíz amarillo (12,5 por ciento), caña de azúcar (5,8 por ciento), yuca (1,1 por ciento) y plátano (0,4 por ciento).

Respecto a las siembras, en diciembre se instalaron 5 264 Has, superficie menor en 18,7 por ciento referente al mismo mes del año anterior, como resultado de menor siembra de arroz (-46,7 por ciento) y maíz amarillo (-52,3 por ciento), principalmente debido a la falta de semilla certificada. Los cultivos que registraron incrementos fueron yuca y plátano. El avance de siembras de la campaña (agosto-diciembre) registró un leve incremento (1,7 por ciento) con respecto a igual periodo de la campaña anterior, ante mayores siembras de yuca, maíz amarillo y arroz.

El crecimiento del producto pecuario mensual se debió a la mayor producción de carnes (22,8 por ciento) generalizado a todas las especies, pero particularmente aves donde se sacrificaron 474 139 unidades, 75 801 cabezas más que en diciembre del año anterior, debido al aumento de productores y a la escasez relativa de pescado. El rubro aves aportó poco más del 85 por ciento del total de carnes. En cuanto a la producción mensual de leche y huevos, se registraron disminuciones de 2,2 y 5,7 por ciento, respectivamente. La evolución positiva del producto pecuario acumulado en el año, se explicó particularmente por el incremento en la producción de aves (18,1 por ciento) que impulsó la subida del rubro carnes; asimismo, a la mayor producción de leche (5,0 por ciento) y huevos (1,7 por ciento).

LORETO: PRODUCCION Y SIEMBRAS DE PRINCIPALES CULTIVOS

	PRODUCCIÓN (TM)				SIEMBRAS (HA)			
	Dic. 2000	Dic. 2001	Ene.-Dic. 2000	Ene.-Dic. 2001	Dic. 2000	Dic. 2001	Ago.- Dic. 2000-2001	Ago.- Dic. 2001-2002
TOTAL	96 347	91 347	1 183 307	1 248 369	6 471	5 264	64 193	65 271
Arroz	1 429	928	95 808	115 278	1 345	717	14 269	14 870
Frijol G.S.	89	20	3 390	4 415	0	0	398	809
Frijol Caupi	20	22	5 157	7 481	3	6	2 057	1 983
Plátano	29 441	29 700	322 600	323 815	1 062	770	7 787	4 810
Yuca	28 452	26 170	324 726	328 446	1 390	2 345	13 189	18 076
Maíz choclo	0	47	35 813	35 465	420	171	4 573	3 446
Limón	588	576	6 893	7 288	4	3	151	126
Naranja	126	19	1 477	1 395	5	2	36	4
Papaya	495	490	4 959	5 138	28	6	154	180
Mandarina	208	203	1 903	1 998	0	1	18	5
Piña	4 270	4 296	22 100	22 342	7	5	213	80
Cocotero	470	504	4 500	4 825	7	2	88	17
Maní	5	9	402	589	17	29	359	346
Caña de azúcar	13 760	14 020	156 726	165 881	127	98	851	932
Maíz amarillo	2 132	425	51 976	58 483	1 706	813	16 610	17 342
Palma aceitera	13	13	133	376	0	0	0	0
Urena	0	0	357	0	0	0	0	0
Aguaje	1 025	1 080	10 600	11 595	15	0	43	2
Camucamu	665	672	4 940	4 494	39	0	83	6
Humarí	25	29	3 727	3 759	0	0	42	16
Pijuayo fruto	1 218	1 260	16 571	16 435	33	0	189	72
Pijuayo palmito	69	66	487	522	9	18	31	22
Sandía	705	73	15 270	14 267	6	53	386	410
OTROS	11 142	10 725	92 792	114 082	248	225	2 666	1 717

Fuente: Oficina de Información Agraria

**LORETO: PRODUCCION PECUARIA
(Toneladas)**

	Dic. 2000	Dic. 2001	Ene-Dic. 2000	Ene.-Dic. 2001
Total	1 072	1 259	12 038	13 593
Carne	815	1 001	9 172	10 650
Huevos	179	169	1 863	1 894
Leche	42	41	450	472
Otros	36	48	552	577

Fuente: Oficina de Información Agraria

3. Producción Pesquera

El desembarque de pescado para consumo humano alcanzó un volumen de 747 TM en diciembre, menor en 139 TM (-15,7 por ciento) respecto al mismo mes del año anterior, debido a que la creciente de los ríos fue mayor. Este factor estacional repercute de manera inversa en el volumen de captura; a más creciente, menor volumen de pesca y, viceversa. Por este motivo, el desembarque de pescado fresco disminuyó en 16,1 por ciento, y el seco-salado en 20,2 por ciento. Sólo creció el volumen de pescado salpreso, el cual sólo representa el 8 por ciento de la producción total. Los volúmenes desembarcados más significativos procedían de Iquitos (320,6 TMB), Yurimaguas (163,7 TMB) y Requena (151,5 TMB).

La producción acumulada de enero a diciembre 2001 fue de 9 504 TM, menor en 1,1 por ciento a la del año 2000, debido a que se desembarcó menor cantidad de pescado fresco (-6,2 por ciento), aún cuando aumentó en salpreso (23,0 por ciento) y seco salado (6,1 por ciento). Los canales internos de comercialización de pescado fresco, se dirigen de Yurimaguas hacia San Martín y desde Requena hacia Iquitos; Asimismo, en el frente externo se dirige desde Cabalcocha hacia Leticia (Colombia).

En cuanto a la pesca de especies ornamentales, se contabilizó el ingreso de 841,332 unidades a través de 25 acuarios comerciales y se reportó la comercialización de 823 mil unidades (612 mil al exterior y 212 mil al mercado interno); este volumen representa una disminución de 6,4 por ciento con respecto a diciembre del año anterior; de igual forma, el acumulado en el año 2001 se contrajo en 11,2 por ciento. Pese a ello, el ingreso de divisas tanto mensual como anual por este concepto se incrementó, ello se debería a que los últimos meses abundaron los alevines de Arahua y Pez Torre cuyos precios unitarios declarados promedian los US\$ 0,50 y US\$ 1,00 respectivamente y son considerados altos para especies pequeñas. Además, es creciente la exportación de Rayas, variedad que alcanza precios superiores a US\$ 80 ó US\$ 100 por unidad.

LORETO: PRODUCCION PESQUERA (Toneladas)

	Dic. 2000	Dic. 2001	Ene.-Dic. 2000	Ene.-Dic. 2001
Consumo Humano TM.	886	747	9 606	9 504
Fresco	613	515	6 514	6 109
Salpreso	57	60	663	816
Seco Salado	216	173	2 430	2 579
Ornamentales Miles Unid.	880	823	10 981	9 755
Mercado Interno	147	212	2 638	2 426
Mercado Externo	733	612	8 343	7 329

Fuente: Dirección Regional de Pesquería

4. Producción de Hidrocarburos

En diciembre la producción de petróleo crudo (2,03 millones de barriles) se incrementó en 7,8 por ciento con respecto a diciembre del año anterior. La variación mensual positiva se explica por la mayor producción en los lotes administrados por Pluspetrol (lote 1-AB y lote 8), cuya importancia radica en que juntos representan más del 60 por ciento de la producción nacional; el lote 8 creció 19,1 por ciento, mientras el lote 1-AB registró un leve crecimiento de 0,2 por ciento.

La producción del 2001 totalizó 22,2 millones de barriles, menor en 2,2 por ciento referente a la producción del año 2000, a consecuencia de la producción decreciente de los lotes. La extracción de petróleo crudo se contrajo 3,2 por ciento en el lote 1-AB y 0,8 por ciento en el lote 8.

LORETO: PRODUCCION DE PETROLEO (Miles de barriles)

	Dic. 2000	Dic. 2001	Ene. - Dic. 2000	Ene. - Dic. 2001
Total	1 885	2 032	22 694	22 189
Lote 1 AB	1 129	1 132	13 363	12 929
Lote 8	756	900	9 331	9 261

Fuente: Indicadores de la producción BCRP

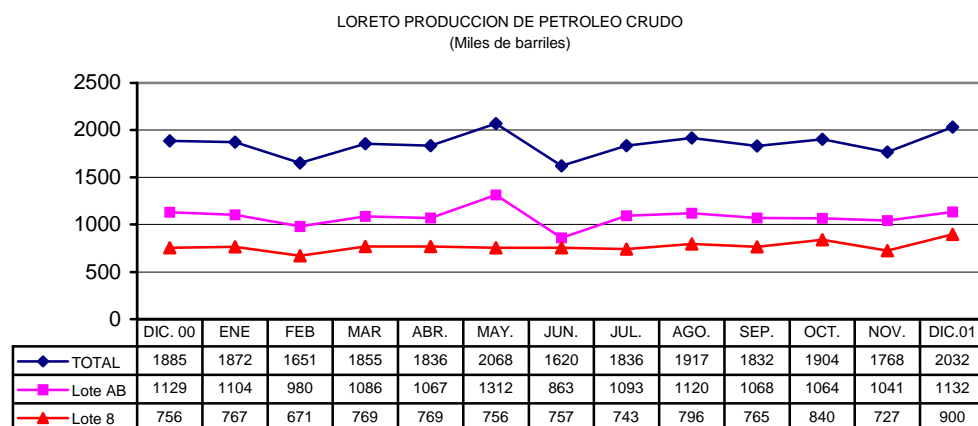

5. Producción manufacturera

La producción industrial de Iquitos creció en 6,8 por ciento con referencia a diciembre del año anterior, tal como lo refleja el Índice de Volumen Físico Manufacturero. Este comportamiento obedeció principalmente a la mayor producción de derivados de madera; específicamente, madera aserrada (95,3 por ciento), Triplay y láminas (4,9 por ciento); asimismo, refinados (8,1 por ciento) debido a la mayor demanda de combustibles por parte de Colombia y Bolivia (últimamente), ya que el consumo en zona de selva se mantuvo en los niveles de diciembre pasado. También se incrementó la elaboración de alimentos y bebidas (1,1 por ciento), donde destacaron particularmente la de productos lácteos (133,1 por ciento) y conservas de carne (20,1 por ciento); En cuanto a la fabricación de ladrillos, volvió a mostrar una evolución positiva (7,3 por ciento); disminuyó en cambio, el ensamblaje de equipo para pozos de petróleo (-34,5 por ciento), ensamblaje de computadoras (-57,1 por ciento), así como la actividad de edición e impresión (-34,3 por ciento).

En cuanto a la producción industrial acumulada de enero a diciembre del 2001, ésta registró un crecimiento de 3,7 por ciento gracias a la mayor actividad en ensamblaje de equipos para pozos de petróleo (13,4 por ciento), refinados del petróleo (13,8 por ciento), madera aserrada (7,8 por ciento), Triplay y Láminas (2,3 por ciento), así como edición e impresión (13,8 por ciento). Fue desfavorable en cambio, la producción de gas carbónico y oxígeno industrial (-9,1 por ciento), ensamblaje de computadoras (-74,3 por ciento), fabricación de ladrillos (-7,1 por ciento); así como la elaboración de conservas de carne (-12,7 por ciento) y palmito (-23,6 por ciento); y productos de panadería (-8,4 por ciento). Merece destacar, que durante el año 2001 pese a algunos altibajos, la tendencia del índice general fue creciente.

IQUITOS: INDICE DE VOLUMEN FISICO MANUFACTURERO

GRUPOS DE ACTIVIDAD	Dic.00	Dic.01	Ene.-Dic.00	Ene.-Dic.01
<u>Índice General</u>	<u>86,6</u>	<u>92,5</u>	<u>107,5</u>	<u>111,5</u>
Elaboración de alimentos y bebidas	77,3	78,2	71,6	67,8
Madera aserrada y enchapes	91,8	127,5	151,4	159,1
Edición e impresión	50,3	33,0	51,4	58,5
Fabricación de refinados de petróleo	123,1	133,1	115,8	131,8
Gas carbónico y oxígeno industrial	128,6	127,1	130,2	118,4
Ladrillos	46,2	49,6	59,3	55,1
Ensamblaje eq. Para pozos de petróleo	87,0	57,2	103,1	116,9
Mallas metálicas y piezas para lanchas	144,0	267,7	120,5	93,8
Ensamblaje de micro computadoras	75,7	32,5	163,2	41,9
Fabricación de botes de aluminio	0,0	0,0	11,1	16,4

Fuente: Dirección Regional de Industrias – Encuesta empresas industriales.

INDICE DE VOLUMEN FISICO MANUFACTURERO

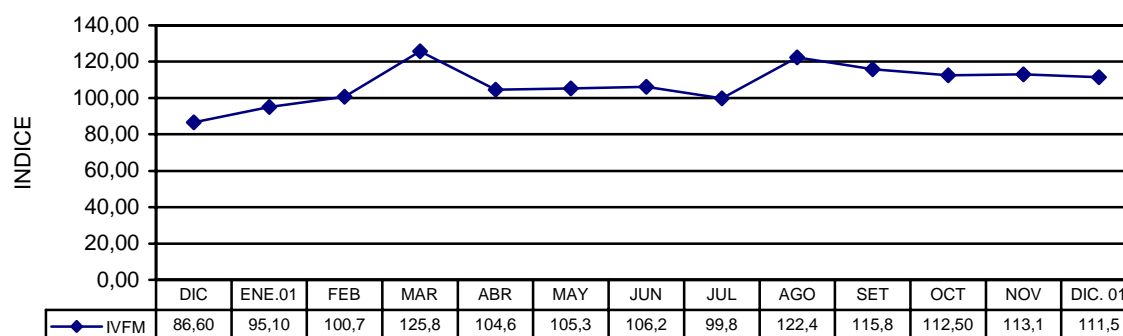

6. Actividad Turística

De acuerdo al reporte de la Dirección Regional de Turismo, en diciembre los establecimientos de hospedaje de la ciudad de Iquitos albergaron a 7 013 turistas, 3,9 por ciento más que el mismo mes del año anterior, a consecuencia del aumento del arribo de extranjeros (6,9 por ciento) como también de nacionales (2,9 por ciento). En cuanto a las pernoctaciones, éstas aumentaron en 3,2 por ciento con respecto a diciembre del año anterior, influyendo particularmente los pernoctes de nacionales debido a que la permanencia promedio de estos turistas aumentó de 1,87 días a 1,94 días; en tanto que la correspondiente a extranjeros disminuyó de 2,02 a 1,76 días, ocasionando una caída de 6,7 por ciento en el número de pernoctes.

De enero a diciembre se registró el arribo de 96 380 turistas, 9,8 por ciento más que el 2000, como resultado tanto del incremento del turismo interno (12,9 por ciento) como receptivo (3,4 por ciento). En el mismo periodo, el número de pernoctaciones aumentó en 2,1 por ciento, al crecer tanto en nacionales (3,0 por ciento) como extranjeros (0,4 por ciento). Los turistas nacionales representaron el 74 por ciento del total de turistas que arribaron a Loreto y los extranjeros el 26 por ciento. Las mayores corrientes turísticas se generan en Estados Unidos y Europa.

El mayor índice de ocupabilidad de las habitaciones se reportó en el hotel de 5 estrellas (35,6 por ciento) y luego en los hostales 3 estrellas (24,9 por ciento) y hoteles de 3 estrellas (24,1 por ciento). El menor índice de ocupabilidad lo encontramos en los albergues, donde apenas alcanzó el 8,4 por ciento.

LORETO: ARRIBOS Y PERNOCTACIONES

	Dic. 2000	Dic. 2001	Ene.-Dic. 2000	Ene.-Dic. 2001
Total Arribos	6 748	7 013	87 809	96 380
Nacionales	5 021	5 166	59 065	66 672
Extranjeros	1 727	1 847	28 744	29 708
Total Pernoctaciones	12 877	13 288	174 033	177 733
Nacionales	9 389	10 033	116 691	120 177
Extranjeros	3 488	3 255	57 342	57 556

7. Abastecimiento por el puerto fluvial

En el mes de diciembre se registró un menor ingreso de mercaderías por el puerto fluvial de Iquitos, las 15 698 TMB desembarcadas resultaron menores en 10 176 TMB (-39,3 por ciento) frente a diciembre del año anterior. Llegó menos cemento (-64,2 por ciento) y maíz (-20,8 por ciento), entre los productos identificados con mayor volumen.

En el año 2001 se registró el ingreso de mercaderías varias por un total de 196 488 TMB, lo que equivale a una disminución de 9,0 por ciento comparado con el nivel de abastecimiento del año anterior; particularmente ingresó menos cemento (-6,8 por ciento), arroz (-6,5 por ciento), sal (-7,1 por ciento) y otros productos (-15,5 por ciento). En contraste, ingresó mayor volumen de azúcar (5,3 por ciento), maíz (0,1 por ciento) y otros productos agrícolas (14,4 por ciento).

El puerto de Iquitos recibió a lo largo del año, embarcaciones procedentes de los puertos de Houston y Everglades (USA), Manaus (Brasil), Tolu y Leticia (Colombia); como también de los puertos nacionales de Pucallpa y Yurimaguas. Desde Estados Unidos ingresan principalmente motores de combustión, electrobombas, partes y piezas de motores y motocicletas, generadores, motores marinos, lubricantes y harina de trigo; del Brasil, ingresan productos como azúcar, cerámicas y mayólicas, sanitarios, pinturas, aceite y leche en polvo; desde Colombia, se recibe cemento, láminas galvanizadas, fierro corrugado y lubricantes. Finalmente, vía Yurimaguas, la ciudad de Iquitos se abastece de arroz, maíz, cemento Pacasmayo, huevos, pollos, ganado vacuno, sal y naranjas, entre otros; asimismo, ingresan por el puerto de Pucallpa la mayor parte de productos que se consumen en la ciudad como leche, fideos y toda la gama de abarrotes; asimismo, casi la totalidad de artículos de ferretería, productos agrícolas perecibles, menestras, hortalizas, legumbres, artículos de limpieza y aseo personal, cerveza y bebidas, cemento Andino, dentro del universo de productos.

IQUITOS: ABASTECIMIENTO DE MERCADERIAS POR ENAPU

	Dic. 2000	Dic. 2001	Ene.-Dic. 00	Ene.-Dic. 01
Total	25 875	15 699	216 037	196 488
Arroz	510	1 117	19 148	17 897
Azúcar	331	313	13 364	13 019
Maíz	1 520	1 204	12 811	12 818
Harina trigo pan	785	140	6 609	3 172
Harina industrial	141	0	651	1 330
Harina pescado	30	0	834	516
Harina soya	154	204	950	1 658
Al. Balanceados	457	270	4 628	4 453
Cemento	12 142	4 342	66 602	62 081
Prod. Agrícolas	593	728	6 911	7 881
Huevos	62	67	860	1 021
Gas	153	110	1 852	1 067
Sal	362	212	5 447	5 060
Otros	8 634	6 992	76 370	64 516

Fuente: Información Comercial

SECTOR EXTERNO

1. Balanza Comercial de la Aduana de Iquitos.

En diciembre, el comercio exterior efectuado por la aduana local registró una brecha negativa de US\$ 4,36 millones, mayor en US\$ 1,39 millones al resultado de la balanza comercial del mismo mes del año anterior, a consecuencia del mayor incremento relativo de las importaciones. La brecha comercial del año 2001 alcanzó un déficit de US\$ 44,78 millones, superior a la del 2000 en US\$ 12,48 millones, pese a que las exportaciones crecieron a mayor tasa (53,2 por ciento) que las importaciones (43,0 por ciento). La brecha negativa fue ocasionada principalmente por las mayores adquisiciones de bienes de capital.

ADUANA DE IQUITOS: BALANZA COMERCIAL
(Miles de dólares)

	Dic.00	Dic.01	Ene-Dic.00	Ene-Dic.01
BALANZA COMERCIAL	-2 964	-4 357	-32 300	-44 779
I. EXPORTACIONES FOB.	2 258	2 588	13 907	21 299
1. Productos tradicionales	562	421	2 358	6 180
Combustibles	562	421	2 358	6 180
2. Productos no tradicionales	1 696	2 167	11 549	15 119
Forestales	1 483	1 750	8 667	10 561
Pesqueros ornamentales	126	126	1 093	1 301
Agropecuarios	0	94	163	1 125
Metal-mecánicos	31	56	1 231	1 723
Otros	56	141	395	409
II. IMPORTACIONES FOB.	5 222	6 945	46 207	66 078
Bienes de consumo	445	98	5 764	8 289
Insumos	1 829	466	14 156	13 381
Bienes de capital	2 948	6 381	26 287	44 408

Fuente: BCRP. Oficina Principal - Lima.

ADUANA DE IQUITOS: BALANZA COMERCIAL

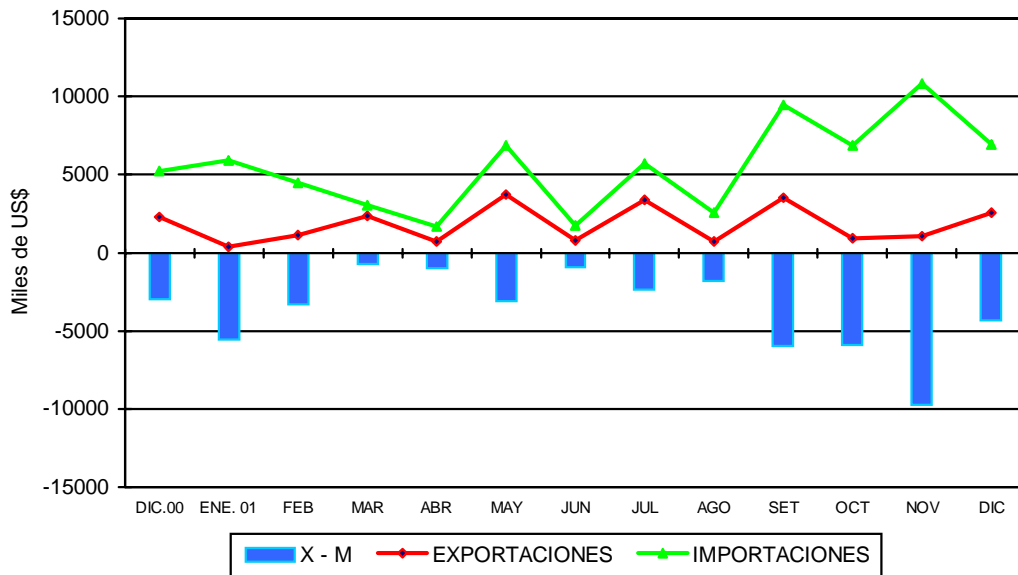

2. Exportaciones

Durante diciembre las exportaciones efectuadas por la aduana local ascendieron a US\$ 2,59 millones, nivel mayor en US\$ 0,33 millones (14,6 por ciento) relativo a diciembre del 2000, a consecuencia de las mayores ventas de productos no tradicionales como madera aserrada (47,6 por ciento); en cambio, disminuyeron las exportaciones de combustibles. No se registraron ventas de triplay y las de láminas fueron mínimas.

El total de exportaciones efectuadas por la Aduana de Iquitos durante el 2001 acumularon un valor FOB de US\$ 21,30 millones, mayor en US\$ 7,39 millones (53,2 por ciento) relativo al año anterior. El comportamiento ascendente obedeció al incremento de US\$ 3,82 millones (162,1 por ciento) en las ventas de combustibles hacia Colombia y Bolivia, las cuales equivalen al 29,0 por ciento del total exportado. De igual forma, las exportaciones no tradicionales aumentaron en US\$ 3,57 millones (30,9 por ciento) impulsadas por la mayor demanda de madera aserrada y triplay por parte de USA y México. Los productos forestales aportaron el 49,6 por ciento del valor exportado.

3. Importaciones

Las importaciones mensuales alcanzaron un valor FOB de US\$ 6,94 millones, mayor en US\$ 1,72 millones (33,0 por ciento) con respecto a diciembre del 2001, a causa del incremento en la compra de bienes de capital (US\$ 3,43 millones), lo cual representó un aumento de 116,5 por ciento, asociado a los mayores requerimientos de las empresas involucradas en la actividad petrolera. Las mayores importaciones provinieron de Argentina, República Checa y Estados Unidos. Referente a diciembre del año anterior, disminuyó la compra de bienes de consumo (-78,0 por ciento), principalmente no duraderos (-93,1 por ciento); de igual forma insumos (-74,5 por ciento).

El valor FOB importado por la Aduana de Iquitos totalizó US\$ 66,08 millones durante el año 2001, lo que representó un incremento de US\$ 19,87 millones (43,0 por ciento) relativo al año anterior, debido particularmente a las mayores compras de bienes de capital (68,9 por ciento), específicamente para la industria (33,3 por ciento), así como materiales de construcción (296,5 por ciento) principalmente cemento y tubos de acero. También aumentó la importación de bienes de consumo (43,8 por ciento) por efecto de las mayores compras de bienes duraderos (517,2 por ciento).

IV. SECTOR FISCAL

En Loreto, durante el mes de diciembre, la recaudación de impuestos (excluyendo contribuciones sociales) sumó S/. 7,24 millones, nivel inferior en S/. 903 mil (-11,0 por ciento en términos reales) con respecto a diciembre del 2000, ello se debió a que los ingresos por impuesto general a las ventas (IGV) disminuyeron en S/. 274 mil (-9,8 por ciento), lo mismo el impuesto a las importaciones disminuyó en S/. 531 mil (-82,8 por ciento), al igual que otros ingresos tributarios cuya recaudación bajó en S/. 348 mil (-33,8 por ciento). Sólo se incrementaron ligeramente los ingresos por concepto de impuesto a la renta (S/. 146 mil ó 4,4 por ciento) e impuesto selectivo al consumo (S/. 7 mil ó 2,2 por ciento).

Pese a que durante diciembre del 2001 se recaudó menos que el mismo mes del año anterior, La recaudación acumulada durante todo el año creció 20,7 por ciento y alcanzó un nivel de S/. 103,88 millones, considerablemente mayor (S/. 17,84 millones) a la recaudación del año 2000, debido a que con excepción del impuesto a las importaciones e ingresos no tributarios, todo el resto de tributos generó mayores ingresos. Destacó particularmente la recaudación del impuesto a la renta que aumentó en S/. 10,08 millones (27,2 por ciento), lo mismo del IGV en S/. 8,47 millones (33,6 por ciento); en el primer caso el crecimiento se sustentó en rentas de tercera y quinta categoría, y en el caso del IGV por importaciones y cuenta propia.

LORETO: RECAUDACION TRIBUTARIA DEL GOBIERNO CENTRAL
(Miles de Nuevos Soles)

	Dic.00	Dic.01	Ene-Dic.00	Ene-Dic.01
Total	8 145	7 242	86 037	103 877
Impuesto a la renta	3 332	3 478	37 119	47 201
Impuesto general a las ventas.	2 797	2 523	25 186	33 652
Impuesto selectivo al consumo	315	322	3 469	4 336
Impuestos a la importación	641	110	8 828	6 420
Otros ingresos tributarios	1 029	681	8 355	11 065
Ingresos no tributarios	31	128	3 080	1 203

Fuente: SUNAT. y ADUANAS

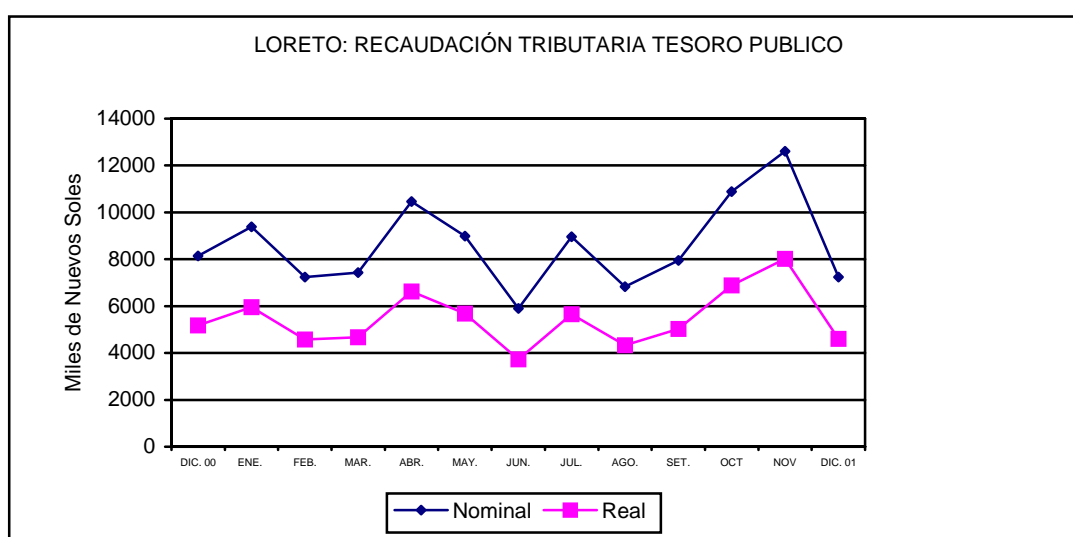

V. CREDITO Y LIQUIDEZ

En diciembre, el crédito y la liquidez del Sistema Financiero de Loreto, experimentaron un leve crecimiento respecto al mes anterior; el saldo de colocaciones aumentó en S/. 2,88 millones (1,4 por ciento) y en menor cuantía el de depósitos al experimentar un crecimiento neto de S/. 558 mil (0,2 por ciento). En el último mes del 2001 la mayor parte de bancos incrementó sus saldos colocados, particularmente en moneda nacional, comportamiento que tiende a repetirse; en cuanto a las captaciones, las disminuciones registradas en algunas oficinas bancarias se compensó con el incremento producido en otras, permaneciendo casi en el mismo nivel.

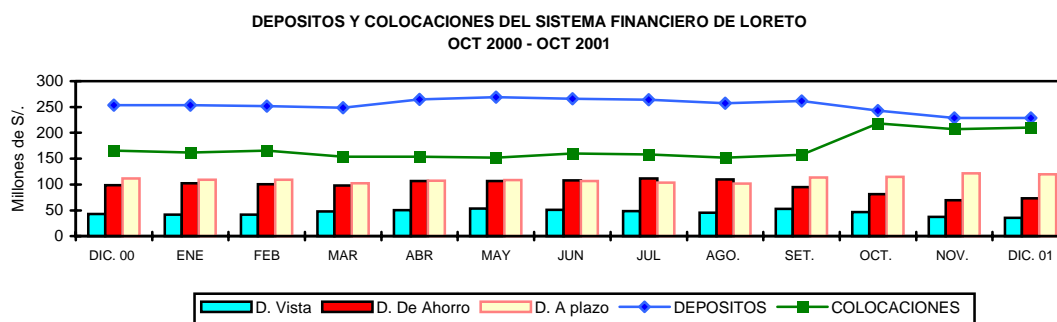

1. Colocaciones

De acuerdo a lo reportado por las entidades financieras de Loreto, al 31 de diciembre del 2001 se registró un saldo de colocaciones de S/. 209,90 millones, nivel superior en S/. 44,4 millones (26,8 por ciento) al de diciembre del año anterior, lo que equivale a un crecimiento real de 27,0 por ciento, influido particularmente por el sustantivo aumento que experimentó el saldo de colocaciones del Banco Wiese Sudameris en octubre, reforzado por el comportamiento creciente observado en la Caja Municipal de Maynas y en los bancos Interbank y Nación.

LORETO. COLOCACIONES DEL SISTEMA FINANCIERO

(Saldo en miles de Nuevos Soles)

	Dic. 2000	Nov. 2001	Dic. 2001	Var. Real Anual %
Total	165 498	207 022	209 902	27,0
Moneda Nacional	78 113	79 011	83 893	7,5
Moneda Extranjera	87 385	128 010	126 009	44,4
A. Sistema Bancario	149 538	180 847	182 911	22,5
Iquitos	139 997	173 188	174 774	25,0
- Banco Continental	55 382	38 051	35 743	-35,4
- Banco de Crédito	35 105	23 169	23 458	-33,1
- Banco Interbank	12 524	16 062	18 744	49,9
- Banco Latino	2 790	0	0	-100,0
- Banco Wiese Sudameris	18 336	78 993	79 534	334,3
- Banco del Trabajo	15 816	16 190	16 643	5,4
- Banco de la Nación	45	723	652	1 350,6
Yurimaguas	9 541	7 659	8 138	-14,6
- Banco Continental	6 357	4 736	5 152	-18,9
- Banco de Crédito	3 184	2 923	2 985	-6,1
. Sistema No Bancario	15 960	26 174	26 990	69,3
Iquitos	14 036	23 763	24 631	75,7
- CMAC Maynas	13 943	23 763	24 631	76,9
- CRAC Selva Peruana	93	0	0	-100,0
Yurimaguas	1 924	2 411	2 360	22,8
- CRAC San Martín	1 924	2 411	2 360	22,8

Fuente: Entidades Financieras

El porcentaje de dolarización de las colocaciones pasó de 52,8 por ciento en diciembre del 2000 a 60,0 por ciento al cierre del 2001, debido a que mientras las colocaciones en moneda nacional crecieron a una tasa real de 7,5 por ciento, las de moneda extranjera lo hicieron en 44,4 por ciento. Este comportamiento fue determinado también por la operación extraordinaria efectuada por el Banco Wiese ya que la tendencia mostrada por los agentes económicos es al endeudamiento en moneda nacional.

La mayor parte de las colocaciones efectuadas en Loreto se concentran en la ciudad de Iquitos (95,0 por ciento) debido a que también la actividad productiva se concentra en esta ciudad, la segunda ciudad más importante (Yurimaguas) apenas recibe el 5 por ciento del crédito. Merece destacar el crecimiento de las colocaciones de las entidades financieras no bancarias cuya participación del total de colocaciones se incrementó de 9,6 a 12,9 por ciento (11,7 por ciento corresponde a la CMAC Maynas).

Al finalizar el 2001, la cartera pesada ascendía a S/. 16,2 millones (7,7 por ciento del total de colocaciones), este coeficiente que relaciona las colocaciones vencidas y en cobranza judicial con las colocaciones brutas fue considerablemente menor al registrado el mismo mes del año anterior (14,7 por ciento). Los créditos vencidos conformaban el 26,4 por ciento y los créditos en cobranza judicial el 73,6 por ciento de la cartera pesada; habiéndose reducido en conjunto S/. 8,5 millones (-34,6 por ciento) respecto a diciembre del 2000. Por otro lado, al 31 de diciembre los créditos refinanciados sobrepasaban ligeramente los S/. 7,0 millones, cifra que podía haber sido mayor, considerando que por prácticas internas, algunos bancos tienen bajo control de su oficina principal operaciones efectuadas en la localidad.

2. Depósitos y Obligaciones

Finalizado el 2001, los depósitos del Sistema Financiero de Loreto totalizaron S/. 228,84 millones, habiendo disminuido en S/. 24,71 millones respecto a diciembre 2000 (-9,6 por ciento en valor real), al haberse contraído la liquidez tanto en moneda nacional (-13,6 por ciento) cuanto extranjera (-7,0 por ciento), principalmente en depósitos a la vista (-16,8 por ciento) y depósitos de ahorro (-25,6 por ciento), cuya disminución conjunta sumó S/. 42,4 millones. Con relación a diciembre del año anterior, la composición relativa de la liquidez disminuyó de 16,9 a 15,5 por ciento en depósitos a la vista; lo mismo, de 39,0 a 32,2 por ciento en depósitos de ahorro; en tanto aumentó de 44,2 a 52,3 por ciento en depósitos a plazo.

LORETO: DEPOSITOS Y OBLIGACIONES TOTALES DEL SISTEMA FINANCIERO (SalDOS en miles de Nuevos Soles)

	Dic. 2000	Nov. 2001	Dic. 2001	Var.real anual %
Total	<u>253 550</u>	<u>228 283</u>	<u>228 841</u>	<u>-9,6</u>
Moneda Nacional	101 378	82 976	87 540	-13,6
Moneda Extranjera	152 172	145 307	141 301	- 7,0
Depósitos a la vista	<u>42 749</u>	<u>37 115</u>	<u>35 546</u>	<u>-16,8</u>
Depósitos de ahorro	<u>98 837</u>	<u>69 551</u>	<u>73 580</u>	<u>-25,5</u>
Depósitos a plazo	<u>111 964</u>	<u>121 617</u>	<u>119 714</u>	<u>7,1</u>
A. Sistema Bancario	<u>242 035</u>	<u>208 717</u>	<u>208 968</u>	<u>-13,6</u>
<u>Iquitos</u>	<u>226 935</u>	<u>195 902</u>	<u>195 737</u>	<u>-13,6</u>
- Banco Continental	105 649	60 059	60 459	-42,7
- Banco de Crédito	59 050	64 625	62 585	6,1
- Banco Interbank	11 703	27 395	32 901	181,5
- Banco Latino	9 413	0	0	-100,0
- Banco Wiese Sudameris	37 110	41 999	38 117	2,8
- Banco del Trabajo	2 790	1 321	1 462	-47,5
- Banco de La Nación	1 220	504	213	-82,5
<u>Yurimaguas</u>	<u>15 100</u>	<u>12 815</u>	<u>13 231</u>	<u>-12,3</u>
- Banco Continental	10 641	8 626	9 240	-13,1
- Banco de Crédito	4 459	4 189	3 991	-10,4
B. Sistema No Bancario	<u>11 516</u>	<u>19 566</u>	<u>19 874</u>	<u>72,8</u>
<u>Iquitos</u>	<u>9 910</u>	<u>17 427</u>	<u>17 480</u>	<u>76,6</u>
CMAC Maynas	9 910	17 427	17 480	76,6
<u>Yurimaguas</u>	<u>1 606</u>	<u>2 139</u>	<u>2 394</u>	<u>49,3</u>
CRAC San Martín	1 606	2 139	2 394	49,3

Fuente: Entidades Financieras

La mayor parte de las entidades financieras disminuyeron sus saldos, sin embargo, algunas consiguieron incrementarlos considerablemente como es el caso de la Caja Municipal de Maynas (76,6 por ciento), el Interbank (56,0 por ciento), y la CRAC San Martín - oficina de Yurimaguas (49,3 por ciento).

Las tasa de crecimiento por tipo de depósito fueron las siguientes respecto a diciembre del año anterior: depósitos vista M/N (-21,1 por ciento), depósitos vista M/E (-10,1 por ciento), depósitos de ahorro M/N (-40,1 por ciento), depósitos de ahorro M/E (-7,6 por ciento), depósitos a plazo M/N (63,4 por ciento) y depósitos a plazo M/E (-6,2 por ciento). Como se puede apreciar, sólo crecieron los depósitos a plazo en moneda nacional y a una tasa muy significativa, ello les permitió incrementar su participación relativa de 8,4 a 15,2 por ciento. En cuanto a los depósitos a plazo en moneda extranjera, a pesar de haber disminuido su stock, aumentaron su participación de 35,8 a 37,1 por ciento debido a que el resto de depósitos disminuyeron a una tasa mayor.

3. Tasas de interés

Durante diciembre, la tasa de interés interbancaria promedio en moneda nacional bajó de 3,5 a 3,1 por ciento respecto a noviembre, asimismo la tasa en moneda extranjera lo hizo de 2,7 a 2,1 por ciento. La tasa de interés preferencial para préstamos corporativos a 90 días, se redujo de un promedio de 6,3 por ciento a 5,0 por ciento en moneda nacional, lo mismo en moneda extranjera bajó de 3,2 a 3,1 por ciento.

Por su parte, la tasa activa en moneda nacional (TAMN) se ubicó en 23,0 por ciento, ligeramente superior al nivel registrado en noviembre (22,7 por ciento); por el contrario, en moneda extranjera (TAMEX) bajó ligeramente de 11,7 a 10,2 por ciento. En cuanto a la tasa pasiva también continúa descendiendo, de 5,9 a 5,1 por ciento en moneda nacional y de 2,6 a 2,2 por ciento en moneda extranjera.

TASAS DE INTERES ACTIVAS Y PASIVAS PROMEDIO (Efectivas anuales)

Año	MONEDA NACIONAL					MONEDA EXTRANJERA				
	Sobregiro	Descuento 1/	Preferencial 2/	TAMN	TIPMN	Sobregiro 3/	Descuento 4/	Preferencial	TAMEX	TIPMEX
1999	76,0	30,8	n.d.	35,0	11,8	23,9	15,6	n.d.	16,5	5,1
2000	68,4	27,9	n.d.	30,0	9,8	21,9	12,8	n.d.	13,7	4,7
Ene.	77,4	28,2	n.d.	32,2	10,6	23,1	13,6	n.d.	14,6	4,9
Feb.	76,7	28,3	n.d.	32,4	10,7	23,2	13,6	n.d.	14,5	4,8
Mar.	75,1	27,8	n.d.	32,2	10,2	23,2	13,6	n.d.	14,3	4,8
Abr.	72,0	27,7	n.d.	31,4	10,1	22,8	13,4	n.d.	14,2	4,7
May	70,7	28,2	n.d.	30,9	9,8	23,0	13,3	n.d.	14,1	4,7
Jun.	70,9	27,9	n.d.	31,2	9,9	22,8	13,0	n.d.	14,0	4,6
Jul.	68,9	28,5	n.d.	30,5	9,7	22,0	12,8	n.d.	13,8	4,7
Ago.	67,9	29,2	n.d.	30,0	9,5	21,3	12,7	n.d.	13,8	4,7
Set.	58,9	27,9	n.d.	27,9	9,3	20,4	12,1	n.d.	12,9	4,7
Oct.	60,8	27,7	16,2	27,7	9,1	20,1	12,0	8,5	12,7	4,6
Nov.	61,4	27,1	16,1	27,1	9,4	20,7	12,1	8,3	12,6	4,6
Dic.	60,7	26,5	15,4	26,5	9,4	20,6	11,9	8,2	12,6	4,6
2001	82,5	20,4	11,2	25,0	7,5	21,9	11,4	5,2	12,1	3,5
Ene.	68,5	25,5	13,8	25,9	8,8	21,0	11,9	7,4	12,6	4,4
Feb.	88,4	22,3	13,0	25,2	8,7	21,9	13,3	6,8	13,2	4,3
Mar.	88,9	21,3	12,4	24,9	8,5	22,3	12,3	6,4	12,9	4,1
Abr.	87,7	20,8	14,2	25,4	8,2	22,1	11,7	6,5	12,5	3,9
May	86,2	21,0	15,5	25,8	8,4	22,1	11,6	5,9	12,3	3,7
Jun.	86,0	21,2	13,2	26,1	8,4	22,1	11,6	5,5	12,2	3,6
Jul.	80,2	21,3	12,1	26,6	8,1	22,1	11,9	5,0	12,4	3,5
Ago.	79,5	20,6	10,8	26,1	7,7	21,8	11,5	4,7	12,1	3,4
Set.	79,0	19,4	9,4	24,6	6,7	21,3	11,1	4,4	12,0	3,2
Oct.	72,1	17,7	8,0	23,5	6,3	21,1	11,0	3,7	11,9	2,8
Nov.	66,5	16,8	6,3	22,7	5,9	20,8	10,7	3,2	11,7	2,6
Dic.	72,8	17,2	5,0	23,0	5,1	24,9	8,7	3,1	10,2	2,2

TIPMN : Tasa de Interés Pasiva en Moneda Nacional.

TIPMEX : Tasa de Interés Pasiva en Moneda Extranjera.

1/ Y 3/ : Hasta 360 días

2/ y 4/ : Preferencial corporativa a 90 días

Iquitos, febrero 2002

LORETO: INDICE DE PRECIOS AL CONSUMIDOR DE LA CIUDAD DE IQUITOS

(Base 1994=100)

	Ponderado	2000	2001												Variación Porcentual		
		Dic.	Ene.	Feb.	Mar.	Abr.	May.	Jun.	Jul.	Ago.	Sep.	Oct.	Nov.	Dic.	Mensual	Acumulada	Anual
INDICE GENERAL	100.0	155.7	155.9	156.3	157.5	158.0	158.6	158.9	159.0	158.6	158.5	158.5	157.7	157.5	(0.12)	1.12	1.12
Alimentos y bebidas	57.5	145.6	145.6	145.8	147.2	147.8	148.4	148.5	148.3	147.7	147.3	147.5	147.7	147.9	0.14	1.58	1.58
Vestido y Calzado	5.9	160.4	161.0	162.0	163.3	163.9	164.6	165.0	165.2	165.7	165.8	165.8	166.3	166.7	0.25	3.97	3.97
Alq. Vivien. Comb. Elec.	9.3	182.0	183.3	183.7	183.6	183.7	186.5	188.0	188.0	188.1	188.1	187.1	176.8	173.6	(1.79)	(4.64)	(4.64)
Muebles, Ens. y Manten.	5.0	167.3	167.1	170.3	173.7	173.7	173.2	173.2	173.4	173.4	173.3	173.3	173.3	173.4	0.05	3.68	3.68
Cuid. y Cons. de Salud	1.9	187.2	187.2	187.6	189.6	189.7	190.5	192.2	198.7	198.7	201.0	203.8	203.8	204.4	0.27	9.21	9.21
Transportes y Comunic.	10.2	160.1	160.3	160.3	160.4	160.8	161.6	161.8	161.9	161.4	161.2	161.4	161.0	160.6	(0.28)	0.27	0.27
Esparc. Div. Serv. Cult.	4.3	180.5	180.8	181.5	183.6	183.7	183.9	184.1	184.3	184.2	184.4	184.4	184.5	184.5	0.00	2.26	2.26
Otros Bienes y Servicios	5.8	163.1	162.9	162.9	163.0	163.0	162.2	162.2	162.6	162.7	163.1	162.9	162.9	162.8	(0.06)	(0.21)	(0.21)

Fuente: Instituto Nacional de Estadística de Loreto

TIPO DE CAMBIO

	PROMEDIO 1 9 9 9	2000	PROMEDIO 2 0 0 0	2 0 0 1												PROMEDIO 2 0 0 1
		Dic.		Ene.	Feb.	Mar.	Abr.	May.	Jun.	Jul.	Ago.	Sep.	Oct.	Nov.	Dic	
PROMEDIO DEL PERIODO																
<u>BANCARIO 1/</u>																
COMPRA	3,378	3,518	3,487	3,521	3,527	3,517	3,557	3,598	3,529	3,502	3,490	3,489	3,459	3,438	3,434	3,505
VENTA	3,384	3,521	3,490	3,524	3,530	3,519	3,560	3,602	3,533	3,505	3,493	3,491	3,461	3,441	3,437	3,508
PROMEDIO	3,381	3,520	3,488	3,523	3,528	3,518	3,559	3,600	3,531	3,503	3,491	3,490	3,460	3,440	3,435	3,507
<u>INFORMAL 2/</u>																
COMPRA	3,379	3,518	3,486	3,519	3,520	3,511	3,550	3,597	3,529	3,504	3,489	3,485	3,455	3,437	3,435	3,503
VENTA	3,383	3,522	3,490	3,522	3,523	3,514	3,553	3,600	3,532	3,507	3,491	3,488	3,458	3,437	3,438	3,505
PROMEDIO	3,381	3,520	3,488	3,520	3,522	3,512	3,552	3,598	3,530	3,506	3,490	3,486	3,457	3,437	3,436	3,504
FIN DEL PERIODO																
<u>BANCARIO 1/</u>																
COMPRA	3,505	3,523	3,523	3,530	3,522	3,520	3,584	3,621	3,511	3,485	3,480	3,482	3,439	3,434	3,441	3,504
VENTA	3,510	3,527	3,527	3,536	3,524	3,522	3,589	3,623	3,514	3,488	3,483	3,484	3,443	3,435	3,446	3,507
PROMEDIO	3,508	3,525	3,525	3,533	3,523	3,521	3,587	3,622	3,513	3,487	3,482	3,483	3,441	3,435	3,444	3,506
<u>INFORMAL 2/</u>																
COMPRA	3,506	3,524	3,524	3,527	3,517	3,513	3,584	3,614	3,509	3,486	3,476	3,479	3,434	3,432	3,445	3,501
VENTA	3,508	3,527	3,527	3,530	3,520	3,515	3,587	3,618	3,511	3,489	3,479	3,482	3,438	3,434	3,448	3,504
PROMEDIO	3,507	3,526	3,526	3,529	3,519	3,514	3,585	3,616	3,510	3,488	3,478	3,480	3,436	3,433	3,447	3,503

1/ correspondiente a la cotización del mercado libre publicado por la Superintendencia de Banca y Seguros

2/ Tipo de cambio de mercado informal calculado abase de las observaciones propias

LORETO: PRODUCCION DE PRINCIPALES PRODUCTOS AGROPECUARIOS 2000-2001 1/

(VBP y Toneladas métricas)

	2 000	TOTAL	2 0 0 1												Var.% 2001/2000	
	Dic.	2 0 0 0	Ene.	Feb.	Mar.	Abr.	May.	Jun.	Jul.	Ago.	Sep.	Oct	Nov	Dic	Dic	Ene.-Dic.
AGROPECUARIO 2/	29 661	380 648	38 881	41 661	41 503	34 169	27 799	21 644	21 381	23 225	34 425	47 806	41 616	28 506	(3,9)	5,8
AGRICOLA 2/	26 642	346 732	34 936	38 545	38 255	30 966	24 991	18 081	18 390	20 654	31 055	44 756	38 423	24 898	(6,5)	5,0
Arroz Cáscara	1 429	95 808	12 337	14 252	12 049	5 038	3 410	2 423	796	1 786	9 532	32 040	20 687	928	(35,1)	20,3
Frijol G. Seco	89	3 390	282	169	27	0	0	0	0	667	1 090	1 150	610	20	(77,5)	18,4
Frijol Caupi	20	5 157	2 422	380	113	12	0	0	0	17	933	0	1 100	22	10,0	(3,1)
Plátano	29 441	322 600	25 740	30 165	25 030	28 600	27 230	22 300	22 860	23 760	27 860	28 940	31 630	29 700	0,9	0,4
Yuca	28 452	324 726	25 440	31 058	30 130	31 108	28 010	21 030	24 180	24 800	27 480	28 080	30 960	26 170	(8,0)	1,1
Maíz Choclo	0	35 813	4 730	6 100	10 860	4 951	966	970	540	893	1 548	3 080	780	47	+	(1,0)
Limón	588	6 893	698	660	703	741	729	610	540	378	564	511	578	576	(2,0)	5,7
Naranja	126	1 477	110	78	110	180	138	115	130	73	118	190	134	19	(84,9)	(5,6)
Papaya	495	4 959	470	376	596	460	220	262	580	358	428	430	468	490	(1,0)	3,6
Mandarina	208	1 903	170	201	89	114	128	180	128	145	210	220	210	203	(2,4)	5,0
Piña	4 270	22 100	1 915	544	305	338	298	316	130	472	2 230	6 030	5 468	4 296	0,6	1,1
Cocotero	470	4 500	520	370	423	416	310	324	330	174	430	660	364	504	7,2	7,2
Maní	5	402	69	78	84	42	14	24	9	7	32	115	106	9	80,0	46,5
Caña Azúcar	13 760	156 726	15 785	15 600	12 325	11 380	14 100	14 320	14 100	13 581	13 220	15 610	11 840	14 020	1,9	5,8
Maíz Amarillo Duro	2 132	51 976	9 938	7 981	12 019	313	542	810	757	1 350	7 754	8 640	7 954	425	(80,1)	12,5
Palma Aceitera	13	133	245	10	13	11	9	12	11	13	14	13	12	13	0,0	182,7
Urena	0	357					0	0	0	0	0	0	0	0	-	(100,0)
Aguaje	1 025	10 600	1 780	1 358	1 205	1 260	694	704	660	694	660	860	640	1 080	-	9,4
Camu camu	665	4 940	1 060	1 750	550	22	18	0	0	0	0	0	422	672	1,1	(9,0)
Humarí	25	3 727	194	1 607	1 187	742	0	0	0	0	0	0	0	29	16,0	0,9
Pijuayo Fruto	1 218	16 571	1 490	3 690	3 277	3 300	3 222	0	0	0	0	0	196	1 260	3,4	(0,8)
Pijuayo Palmito	69	487	24	31	41	49	54	46	36	33	44	54	44	66	(4,3)	7,2
Sandía	705	15 270	1 270	405	427	0	142	618	44	413	3 496	5 248	2 131	73	(89,6)	(6,6)
OTROS CULTIVOS 2/	1 668	15 305	2 156	1 556	1 523	2 951	860	809	783	993	1 320	1 975	1 707	1 608	(3,6)	19,2
PECUARIO 2/	3 019	33 916	3 944	3 116	3 247	3 203	2 808	3 563	2 991	2 571	3 370	3 050	3 193	3 608	19,5	14,0
CARNE (t.m)	815	9 171	1 123	862	883	859	730	991	826	705	954	838	875	1 001	22,8	16,1
Aves	717	7 722	990	754	763	744	610	849	699	583	833	697	743	855	19,2	18,1
Porcino	60	922	73	58	76	67	75	93	77	72	75	84	75	87	43,6	(1,2)
Vacuno	35	467	54	46	35	39	41	40	42	43	40	49	48	52	50,3	13,2
Ovino	1	12	1	1	1	1	1	1	1	1	1	1	1	1	48,5	(20,3)
Búfalo	2	48	5	4	8	8	3	9	8	7	5	6	8	7	187,8	61,7
LECHE	42	450	45	33	38	36	39	37	41	44	39	42	39	41	(2,2)	5,0
HUEVOS	179	1 863	142	150	180	196	196	166	140	119	132	146	158	169	(5,7)	1,7
OTROS	36	552	58	45	45	45	48	46	47	47	47	48	53	48	33,0	4,7

Fuente: Oficina de Información Agraria .Dirección Regional Agraria de Loreto

1/ Preliminar

2/ Valor Bruto de Producción a precios de 1994 (Miles de Nuevos soles)

LORETO: PRODUCCION DE OTROS PRODUCTOS AGRICOLAS 2000 - 2001 1/

(VBP y Toneladas métricas)

	2 000		2 0 0 1												Var.% 2001/2001	
	Dic.	TOTAL 2 000	ENE.	Feb.	Mar.	Abr.	May.	Jun.	Jul.	Ago.	Sep.	Oct.	Nov.	Dic.	Dic.	Ene.-Dic.
OTROS CULTIVOS 2/	1 668	15 305	2 156	1 556	1 523	2 951	860	809	783	993	1 320	1 975	1 707	1 608	(3,6)	19,2
Ají	4	255	36	32	37	33	25	10	33	16	10	20	12	5	25,0	5,5
Anona	0	296	55	42	41	49	43	65	0	0	0	0	0	0	-	(0,3)
Araza	399	3 268	212	238	261	263	206	190	0	0	390	368	370	402	0,8	(11,3)
Cacao	5	37	9	3			0	0	0	3	2	8	7	7	40,0	5,4
Café	6	48					0	15	14	9	8	8	8	7	16,7	43,8
Caimito	745	3 647	206	210	384	320	342	191	0	0	322	460	410	760	2,0	(1,2)
Carambola	0	819	188	155	239	163	19	0	0	0	0	0	110	0	-	6,7
Caigua	4	146	37	12	17	12	19	13	16	12	11	17	18	10	150,0	32,9
Cebolla	7	90			21	0	0	0	0	0	0	8	10	8	14,3	(47,8)
Cebolla China	0	220	47	25	19	14	19	17	16	10	9	10	12	0	-	(10,0)
Col o repollo	19	173	13	11	17	16	10	15	20	10	10	18	15	18	(5,3)	0,0
Cocona	0	420	400	76	0	16	22	23	26	88	133	146	71	0	-	138,3
Cube	43	1 021	36	222	13	120	64	52	68	48	46	28	41	46	7,0	(23,2)
Frijol Palo Grano	0	23				12	0	0	0	0	0	0	0	0	-	(47,8)
Guayaba	376	1 647	306			0	0	0	0	300	332	410	288	380	1,1	22,4
Guanabana	11	166	45	59	49	34	0	0	0	0	0	0	0	12	9,1	19,9
Huasai	83	1 019	98	85	79	89	94	74	104	76	86	95	61	88	6,0	1,0
Lechuga	11	152	54	18	17	10	14	9	18	7	8	13	12	0	(100,0)	18,4
Lima	0	66	16	12	12	22	0	0	0	0	0	0	0	0	-	(6,1)
Limón Dulce	0	74	34	20	23	19	0	0	0	0	0	0	0	0	-	29,7
Lucuma	20	70	7	9	12	7	0	0	0	0	0	0	7	13	(35,0)	(21,4)
Mango	189	1 290	430	326	125	0	0	0	0	0	0	0	188	198	4,8	(1,8)
Maracuyá	17	89	17	19	16	14	0	0	10	0	0	0	0	16	(5,9)	3,4
Marañón	60	861	219			0	0	0	0	162	184	240	233	64	6,7	28,0
Melón	0	1 371	1 101	32	99	52	22	27	22	54	178	517	630	0	-	99,4
Palto	108	777	106	108	32	40	69	66	0	0	62	74	148	118	9,3	5,9
Pasto Braquiaria	3 575	27 372	2 267	2 380	2 208	2 353	1 830	1 952	1 910	2 160	2 080	3 640	2 204	3 520	(1,5)	4,1
Pasto Elefante	1 843	11 889	1 021	930	943	960	746	874	910	910	1 010	1 120	990	1 608	(12,8)	1,1
Pasto Imperial	375	1 835	60	59	82	94	163	136	152	174	218	0	186	380	1,3	(7,1)
Pasto Toro Urco	2 520	20 519	2 100	1 910	1 690	17 000	1 100	1 004	1 700	1 740	1 982	2 430	1 910	2 496	(1,0)	80,6
Pacae	384	5 876	605	920	978	668	126	133	220	310	430	728	736	394	2,6	6,3
Pepino	140	2 328	238	130	358	232	190	114	90	106	146	398	221	0	(100,0)	(4,5)
Poma Rosa	68	529	110	151	165	33	0	0	0	0	0	0	0	70	2,9	0,0
Soya	2	94	37	19	15	0	0	0	0	2	4	5	0	0	(100,0)	(12,8)
Taperiba	0	407	94	82	97	79	88	0	0	0	0	0	0	0	-	8,1
Toronja		1 090	210	18	41	0	36	23	0	142	308	396	232	0	-	29,0
Tomate	65	1 506	133	180	288	210	83	88	36	146	164	298	114	47	(27,7)	18,7
Tumbo	42	150	38	6	15	0	16	0	0	28	31	22	27	44	4,8	51,3
Zapallo	21	455	60	58	34	33	19	0	18	43	34	83	82	14	(33,3)	5,1
Zapote	0	697	330	179	421	115	0	0	0	0	0	0	0	0	-	49,9

Fuente: Oficina de Información Agraria - Dirección Regional Agraria de Loreto

1/ Preliminar

2/ Valor Bruto de Producción a precios de 1994 (Miles de Nuevos Soles)

LORETO: SIEMBRAS POR CAMPAÑA DE PRINCIPALES PRODUCTOS AGROPECUARIOS 2000 - 20001 1/

(Hectáreas)

	2000-2001								CAMPAÑA 2000-2001	2001-2002					VAR. %	
	Dic.	Ene.	Feb.	Mar.	Abr.	May.	Jun.	Jul.		Ago.	Sep.	Oct	Nov	Dic	Dic	Ago.-Dic.
TOTAL	6 471	6 750	5 296	4705	3213	8 349	18 172	21 624	132 302	19 379	15 555	15 428	9 645	5 264	(18,7)	1,7
Arroz Cáscara	1 345	1 298	1 109	1216	592	1 200	6 597	6 319	32 600	4740	3 904	3 765	1 744	717	(46,7)	4,2
Frijol G.S.	0	0	0	0	180	715	1 144	1 223	3 660	576	199	9	25	0	-	103,3
Frijol Caupi	3	0	0	0	0	260	985	1 558	4 860	1404	464	99	10	6	100,0	(3,6)
Plátano	1 062	1 460	840	682	490	520	1 322	1 158	14 259	960	1040	1100	940	770	(27,5)	(38,2)
Yuca	1 390	2 100	2 134	1610	1180	3 360	2 385	3 831	29 789	3759	4430	4440	3 102	2 345	68,7	37,1
Maíz choclo	420	372	367	333	223	310	402	304	6 884	1175	500	980	620	171	(59,3)	(24,6)
Limón	4	22	19	21	6	16	15	14	264	52	57	11	3	3	(25,0)	(16,6)
Naranja	5	7	0	3	4	2	6	10	68	0	0	2	0	2	(60,0)	(88,9)
Papaya	28	11	5	9	21	5	24	34	263	66	32	36	40	6	(78,6)	16,9
Mandarina	0	1	4	0	6	1	6	4	40	1	1	1	1	1	+	(72,2)
Piña	7	34	5	2	6	5	12	10	287	2	12	46	15	5	(28,6)	(62,4)
Cocotero	7	9	8	12	11	4	12	13	157	5	4	5	1	2	(71,4)	(80,7)
Maní	17	16	13	4	23	8	79	74	576	179	69	44	25	29	70,6	(3,6)
Caña de Azucar	127	164	98	67	16	47	208	241	1 692	275	291	185	83	98	(22,8)	9,5
Maíz A. D.	1 706	829	510	486	190	1 600	4 607	5 199	30 031	5377	3964	4404	2 784	813	(52,3)	4,4
Palma Aceitera	0	0	0	0	0	0	0	0	0	0	0	0	0	0	-	-
Urena	0	0	0	0	0	0	0	0	0	0	0	0	0	0	-	-
Aguaje	15	2	0	0	2	2	3	1	53	2	0	0	0	0	(100,0)	(95,3)
Camucamu	39	0	5	5	0	0	0	0	93	0	0	3	3	0	(100,0)	(92,8)
Humarí	0	0	0	5	5	2	2	10	66	12	0	4	0	0	-	(61,9)
Pijuayo fruto	33	8	18	42	40	67	19	11	394	55	3	14	0	0	(100,0)	(61,9)
Pijuayo Palmito	9	10	1	0	1	0	0	0	43	0	0	2	2	18	100,0	(29,0)
Sandía	6	0	0	0	0	44	78	302	810	214	68	22	53	53	783,3	6,2
Otros	248	407	160	208	217	181	266	1 308	5 413	525	517	256	194	225	(9,3)	(35,6)

Fuente: Oficina de Información Agraria - Dirección Regional Agraria de Loreto

1/ Preliminar

LORETO: SIEMBRAS POR CAMPAÑA DE OTROS PRODUCTOS AGRICOLAS 2000 - 2001 1/

(Hectáreas)

	2000-2001								CAMPAÑA 2000-2001	2001-2002					VAR. %	
	Dic.	Ene.	Feb.	Mar.	Abr.	May.	Jun.	Jul.		Ago.	Sep.	Oct.	Nov.	Dic.	Dic.	Ago.-Dic.
TOTAL	248	407	160	208	217	181	266	1308	5413	525	517	256	194	225	(9,3)	(35,6)
Ají	8	5	5	4	4	2	4	2	66	6	5	6	6	8	0,0	(22,5)
Anona	0	2	0		1	0	2	1	13	0	0	0	0	0	-	(100,0)
Arazá	0	3	0		10	6	4	8	57	10	1	0	0	0	-	(57,7)
Cacao	0	0	2	4	3	6	1	2	24	3	1	0	0	0	-	(33,3)
Café	0	0	10		0	0	0	0	10	0	0	0	0	0	-	#iDIV/0!
Caimito	10	4	0		4	0	2	44	93	26	0	2	0	4	(60,0)	(17,9)
Carambola	1	3	0		1	0	7	8	65	13	0	0	0	0	(100,0)	(71,7)
Caigua	8	6	4	2	6	4	4	2	57	12	7	4	7	11	37,5	41,4
Cebolla	0	0	0	2	0	0	0	0	2	0	0	3	2	1	+	+
Cebolla China	4	11	4	3	3	3	3	18	77	9	4	5	0	2	(50,0)	(37,5)
Col o repollo	4	4	3	5	2	2	3	6	40	6	2	2	2	5	25,0	13,3
Cocona	43	6	12	11	8	26	2	12	205	15	21	14	9	0	(100,0)	(53,9)
Cube	12	7	10	15	18	38	9	0	128	8	10	0	4	10	(16,7)	3,2
Frijol de palo grano	0	0	0		0	0	0	0	0	0	0	0	0	0	-	-
Guayaba	0	3	0		0	2	7	40	57	0	0	2	0	2	+	(20,0)
Guanábana	0	0	0		0	0	7	0	25	0	0	0	0	0	-	(100,0)
Huasái	0	4	1	2	19	0	0	0	50	0	0	0	0	0	-	(100,0)
Lechuga	4	1	1	2	2	2	2	4	36	4	4	4	4	3	(25,0)	(13,6)
Lima	0	1	0		2	1	1	0	9	0	0	0	0	0	-	(100,0)
Limón Dulce	0	0	0		0	0	2	0	4	0	0	0	0	0	-	(100,0)
Lúcuma	2	0	0		0	0	0	0	3	0	0	0	0	0	(100,0)	(100,0)
Mango	0	0	0	3	2	1	2	0	14	0	0	0	0	0	-	(100,0)
Maracuyá	0	4	0		0	2	0	0	9	6	2	0	0	0	-	166,7
Marañon	0	4	0		0	0	0	6	30	5	2	0	0	0	-	(65,0)
Melón	0	0	0		5	6	35	139	502	43	34	14	0	5	+	(69,7)
Palto	0	0	1	3	4	2	2	10	57	14	0	3	4	0	-	(40,0)
Pasto Braquiaria	49	106	8	20	8	14	7	50	756	10	153	42	20	22	(55,1)	(54,5)
Pasto Elefante	32	54	0		3	0	0	46	156	3	72	4	0	31	(3,1)	107,5
Pasto Imperial	0	0	0		0	0	0	56	60	10	0	0	0	0	-	150,0
Pasto Toro Urco	46	145	52	74	48	35	28	595	1309	104	130	99	99	99	115,2	59,9
Pacae	0	0	0	1	10	0	12	101	189	15	5	0	16	10	+	(29,2)
Pepino	10	16	20	25	22	10	44	64	528	97	0	19	9	7	(30,0)	(59,6)
Poma Rosa	0	0	0		0	1	2	13	34	0	0	0	0	0	-	(100,0)
Soya	0	0	0		0	0	5	7	48	0	0	0	0	0	-	(100,0)
Taperiba	0	0	0		4	1	1	9	30	4	0	1	0	0	-	(66,7)
Toronja	0	0	0	6	3	6	3	18	56	7	0	0	0	0	-	(65,0)
Tomate	12	16	23	20	17	2	44	44	353	69	56	28	8	3	(75,0)	(12,3)
Tumbo	0	0	0		2	3	1	0	15	5	2	0	0	0	-	(22,2)
Zapallo	3	2	4	3	4	6	6	3	57	11	6	4	4	2	(33,3)	(6,9)
Zapote	0	0	0	3	2	0	14	0	189	10	0	0	0	0	-	(94,1)

Fuente: Oficina de Información Agraria - Dirección Regional Agraria de Loreto

1/ Preliminar

LORETO: INDICADORES DEL SECTOR PESQUERO 2000 - 2001

	2 000	TOTAL	2 0 0 1												Var.% 2001/2000	
	Dic.	2 000	Ene.	Feb.	Mar.	Abr.	May.	Jun.	Jul.	Ago.	Sep.	Oct	Nov	Dic	Dic	Ene.-Dic.
DESEMBARQUE (T.M.)	886	9 606	729	739	628	578	549	638	973	1 166	985	985	786	747	(15,7)	(1,1)
Fresco	613	6 514	527	506	316	311	374	438	599	729	650	620	523	515	(16,1)	(6,2)
Salpreso	57	663	56	90	112	100	56	67	70	78	35	47	45	60	5,5	23,0
Seco-salado	216	2 430	145	144	200	167	119	133	304	359	301	317	217	173	(20,2)	6,1
TOTAL 1/	886	9 606	729	739	628	578	549	638	973	1 166	985	985	786	747	(15,7)	(1,1)
Aracahuzazu	14	99	8	11	8	6	4	5	12	8	5	5	5	7	(51,3)	(16,8)
Arahua	4	71	5	9	12	5	2	2	2	3	2	2	2	2	(41,9)	(33,4)
Boquichico	238	3 516	163	7	166	198	201	163	455	581	552	543	256	198	(16,9)	(0,9)
Carachama	28	181	37	117	10	4	5	8	17	11	12	17	18	17	(39,5)	50,5
Corvina	12	94	5	2	3	3	5	9	8	10	6	15	5	8	(38,6)	(15,6)
Chambira	2	28	1	2	1	1	2	5	6	3	5	12	3	1	(48,1)	52,6
Chio Chio	8	43	5	3	15	10	7	3	1	0	1	6	11	11	32,7	67,0
Fasaco	23	182	22	27	26	18	10	16	17	22	26	14	18	14	(36,5)	26,5
Gamitana	7	73	4	6	7	4	13	7	7	6	3	2	3	2	(72,0)	(14,7)
Huapeta	0	0	0	0	0	0	0	0	0	0	0	0	0	0	(100,0)	(78,9)
Insimiracu	0	2	0	0	0	1	2	2	2	1	1	0	0	1	284,6	309,8
Lisa	4	166	2	3	5	6	9	21	22	30	22	21	5	3	(24,6)	(10,7)
Leguia	2	8	5	8	2	1	0	0	0	1	0	2	5	0	(90,4)	201,3
Llambina	170	1 372	191	213	125	133	125	106	74	76	50	81	199	229	34,6	16,7
Maparate	41	257	33	39	44	17	8	14	15	15	11	31	24	20	-	5,1
Palometa	19	590	16	14	15	6	16	49	62	74	73	31	7	6	(69,9)	(37,5)
Paco	10	88	10	9	4	3	10	13	8	4	4	3	2	3	(65,8)	(16,7)
Paña	6	35	5	4	3	3	2	5	3	2	2	3	3	3	(48,8)	5,5
Paiche	0	89	0	1	4	7	5	11	11	9	5	2	0	0	-	(37,3)
Ractacara	91	703	94	91	62	51	33	31	43	37	25	44	81	97	6,1	(2,0)
Sabalo	10	91	2	2	3	6	6	5	7	17	3	4	1	8	(16,5)	(30,4)
Sardina	28	465	26	14	9	8	11	47	56	102	70	50	20	28	(0,5)	(5,0)
Shuyo	1	21	1	6	11	6	6	10	6	5	4	1	1	1	5,1	175,7
Tucunará	9	51	4	8	5	3	2	6	8	4	3	7	5	3	(66,1)	16,1
Turushuqui	1	14	4	1	2	1	1	1	1	2	1	4	2	2	30,7	59,9
Yahuarachi	0	58	0	0	1	1	1	0	2	3	2	1	1	1	+	(79,1)
Yaraqui	17	40	2	4	9	7	1	0	1	3	1	0	4	10	(43,3)	6,0
Yulilla	26	157	25	54	29	18	11	8	14	12	7	22	13	15	(41,0)	45,0
Zúngaro Achara	0	12	0	0	1	1	1	0	1	0	0	0	0	0	(100,0)	(63,6)
Zúngaro Cunchimama	5	71	2	4	1	1	1	7	10	14	10	1	1	1	(83,8)	(22,9)
Zúngaro Doncella	33	346	19	18	7	9	10	32	37	47	27	18	11	10	(70,0)	(28,7)
Zúngaro Dorado	15	130	9	13	5	10	9	9	8	9	8	6	6	9	(36,3)	(22,4)
Zúngaro Manitoa	4	31	1	0	0	1	1	1	0	2	3	2	39	11	205,7	102,1
Zúngaro Pintadillo	0	0	0	0	0	0	0	0	0	0	0	0	0	0	-	-
Zúngaro Saltón	5	57	2	6	4	4	2	3	6	9	7	3	2	2	(62,0)	(12,9)
Zúngaro Tigre	19	130	6	6	4	4	6	8	8	8	4	9	7	6	(70,5)	(41,4)
Zúngaro Toa	2	33	1	4	1	1	2	3	1	3	3	4	0	2	(5,4)	(27,1)
Otros	33	301	20	31	22	24	19	29	41	38	30	16	22	17	(47,8)	2,6
PECES ORNAMENTALES 2/	880	10 981	993	877	835	858	825	766	760	776	735	693	814	823	(6,4)	(11,2)
Mercado Interno	147	2 638	141	152	129	122	286	226	167	195	262	301	233	212	44,3	(8,0)
Mercado Externo	733	8 343	851	725	705	736	539	540	593	581	473	393	581	612	(16,6)	(12,2)

1/ Incluye fresco, salpreso y seco salado

2/ miles de unidades

Fuente: Dirección Regional de Pesquería de Loreto

LORETO: PRODUCCION DE MADERA ROLLIZA 2000 - 2001

(Metros cúbicos)

	2 000	TOTAL	2 0 0 1												Var.% 2001/2000	
	Dic.	2 000	Ene.	Feb.	Mar.	Abr.	May.	Jun.	Jul.	Ago.	Sep.	Oct.	Nov.	Dic.	Dic.	Ene.-Dic.
TOTAL	21 647	271 216	19 742	19 742	19 762	20 007	34 100	33 316	14 474	20 130	15 323	13 000	15 924	19 474	(10,0)	(9,7)
Aguanillo	0	0	0	0	0	0	0	0	0	0	0	0	0	0	-	-
Alfaro	0	0	0	0	0	0	0	0	0	0	0	0	0	0	-	-
Almendra	0	134	0	0	0	0	0	0	0	0	0	0	0	0	-	(100,0)
Ana caspi	0	38	0	0	0	0	0	0	0	0	0	0	0	0	-	(100,0)
Andiroba	95	510	0	38	123	22	84	0	0	0	0	0	0	0	(100,0)	(47,8)
Añuje rumi	0	0	0	0	0	0	0	0	0	0	0	0	0	0	-	-
Azúcar Huayo	0	79	0	0	0	0	0	0	0	0	0	0	0	0	-	(100,0)
Brea caspi	0	44	0	0	0	0	0	0	0	0	0	0	9	0	-	(80,5)
Cachimbo caspi	0	0	0	0	0	0	0	0	0	0	0	0	0	0	-	-
Caoba	3 161	53 248	2 326	2 326	1 443	1 386	4 977	5 893	940	857	2 528	921	879	1 882	(40,5)	(50,5)
Capinuri	1 262	5 815	1 193	1 193	0	244	164	282	150	0	311	474	0	297	(76,5)	(25,9)
Capirona	1 078	5 524	299	299	0	489	923	590	46	1 006	384	1 013	375	278	(74,2)	3,2
Carahuasca	0	148	0	0	0	0	0	0	0	0	0	0	0	0	-	(100,0)
Catahua	139	5 811	193	193	413	450	13	149	688	551	0	0	55	463	232,9	(45,5)
Cedro	1 395	26 079	1 967	1 967	1 515	2 551	4 112	6 454	2 651	1 163	2 372	689	1 485	875	(37,2)	6,6
Chingonga	0	33	0	0	0	0	0	0	0	0	0	0	0	0	-	(100,0)
Copaiba	712	7 001	112	112	917	278	1 193	900	373	405	520	114	447	638	(10,4)	(14,2)
Cumala	2 702	39 018	1 770	1 770	3 952	5 696	5 182	7 003	5 356	5 842	2 959	3 795	4 248	5 400	99,9	35,8
Estoraque	0	20	0	0	0	0	0	0	0	0	0	0	0	0	-	(100,0)
Huangana casha	0	173	0	0	0	0	38	0	0	41	0	79	0	359	+	198,9
Huangana caspi	0	0	0	0	0	0	0	0	0	0	0	0	0	0	-	-
Huayruro	68	677	0	0	0	0	154	0	0	0	0	26	27	0	(100,0)	(69,4)
Higuerilla	0	72	0	0	0	0	0	102	0	0	0	74	104	0	-	287,8
Ishpingo	115	508	0	0	0	0	161	0	0	0	0	135	0	12	(89,2)	(39,2)
Lagarto caspi	730	4 258	185	185	136	390	315	520	124	150	156	53	135	131	(82,0)	(41,8)
Loco micuna	33	33	0	0	0	0	0	0	0	0	0	0	0	0	(100,0)	(100,0)
Lupuna	5 975	95 031	9 366	9 366	8 320	6 641	12 156	9 245	2 486	7 570	4 249	3 749	6 003	7 155	19,7	(9,2)
Machinga	0	0	0	0	0	0	0	0	0	0	0	0	0	0	-	-
Mari mari	20	417	0	0	0	0	0	76	0	0	0	77	34	0	(100,0)	(55,2)
Marupa	59	1 087	58	58	208	285	269	177	59	318	44	74	140	0	(100,0)	55,4
Moena	81	3 051	456	456	229	309	865	189	330	315	155	122	104	150	85,5	20,6
Pali sangre	0	54	0	0	0	0	0	0	0	0	0	0	0	749	+	1 290,3
Papelillo	0	135	0	0	0	8	0	0	0	0	0	0	0	0	-	(93,8)
Pashaco	0	255	0	0	17	146	51	0	0	11	0	0	0	82	+	20,2
Pumaquiro	0	53	0	0	38	0	0	0	0	0	0	0	0	0	-	(27,7)
Quillobordón	0	0	0	0	0	0	0	0	0	0	0	0	0	0	-	-
Quinilla	1 052	3 570	110	110	353	0	563	473	121	26	70	89	474	86	(91,8)	(30,7)
Requia	863	4 453	147	147	285	0	0	0	36	469	0	0	0	212	(75,4)	(70,9)
Ritari	0	0	0	0	0	0	0	0	0	0	0	0	0	0	-	-
Shihuahuaco	642	3 278	707	707	455	15	761	365	347	371	698	646	545	0	(100,0)	71,4
Shiringarana	0	57	0	0	0	22	0	22	0	0	0	0	0	0	-	(22,6)
Tornillo	1 244	8 010	489	489	809	398	1 854	811	657	939	780	780	264	551	(55,7)	10,1
Ubos	25	390	0	0	0	0	0	0	0	0	0	0	0	0	(100,0)	(100,0)
Utucuro	196	1 768	325	325	0	414	264	13	111	97	96	91	67	154	(21,2)	10,8
Violeta	0	155	0	0	0	0	0	0	0	0	0	0	9	0	-	(94,2)
Yacushapana	0	9	0	0	0	0	0	0	0	0	0	0	0	0	-	(100,0)
Otros	0	218	38	0	549	262	0	53	0	0	0	0	522	0	-	553,0

Fuente: Oficina Regional de Recursos Naturales de Loreto

LORETO: PRODUCCION DE MADERA ASERRADA 2000 - 2001

(Metros cúbicos)

	2 000	TOTAL 2 000	2 0 0 1												Var % 2001/2000	
	Dic.		Ene.	Feb.	Mar.	Abr.	May.	Jun.	Jul.	Ago.	Sep.	Oct	Nov	Dic	Dic	Ene.-Dic.
TOTAL	4 332	62 780	3 430	3 430	3 618	2 852	6 883	3 718	8 922	3 933	11 754	5 256	3 114	6 799	56,9	1,5
Almendra	0	188	0	0	0	0	0	0	0	0	0	0	0	12	+	(93,4)
Andiroba	6	63	37	37	0	66	0	18	0	0	0	0	0	0	(100,0)	150,7
Bolaina	0	0	0	0	0	0	0	0	0	0	0	0	0	0	-	-
Caoba	1 584	30 292	1 466	1 466	976	1 464	1 437	1 732	1 381	1 021	770	783	872	1 013	(36,1)	(52,5)
Capirona	0	103	0	0	0	0	0	0	0	0	0	0	0	0	-	(100,0)
Catahua	19	300	55	55	58	15	5	0	11	121	0	177	0	89	362,8	95,0
Cedro	266	6 884	704	704	341	564	488	1 010	1 052	898	1 334	1 023	818	518	95,0	37,4
Copaiba	15	998	0	0	0	64	0	222	190	89	45	47	129	145	855,8	(6,6)
Cumala	2 169	19 359	165	165	1 886	342	3 834	387	5 198	551	8 859	2 587	921	3 951	82,2	49,0
Estoraque	0	0	0	0	0	0	0	0	35	87	0	0	11	0	-	+
Higuerilla	0	28	0	0	0	0	120	0	82	0	0	0	0	92	+	956,6
Huayruro	0	128	0	0	0	0	0	0	0	0	0	0	0	0	-	(100,0)
Ishpingo	96	215	64	64	0	25	11	0	8	2	32	0	45	47	(51,4)	38,6
Lagarto caspi	0	788	0	0	0	1	66	0	38	80	0	50	82	153	+	(40,3)
Lupuna	0	0	0	0	0	0	0	0	0	0	0	0	0	0	-	-
Mari mari	0	44	0	0	0	0	151	0	57	0	0	15	0	45	+	504,6
Marupa	22	223	26	26	52	6	234	10	173	0	61	7	95	169	662,0	284,7
Moena	48	945	146	146	67	34	264	45	235	298	31	49	32	133	178,8	56,7
Pali sangre	0	60	0	0	0	0	0	0	0	0	0	0	0	0	-	(100,0)
Papelillo	0	29	0	0	0	0	0	0	0	0	0	18	0	16	+	17,1
Pumaquiro	0	19	0	0	0	0	0	0	0	0	0	0	0	0	-	(100,0)
Pashaco	0	33	0	0	25	0	0	38	108	0	14	28	23	42	+	730,9
Quillobordón	0	0	0	0	0	0	0	0	0	0	0	8	0	0	-	+
Ritari	0	0	0	0	0	0	0	0	0	0	0	0	0	0	-	-
Sachacasho	12	12	0	0	0	0	0	0	0	156	0	0	0	0	(100,0)	1 176,5
Tornillo	95	1 963	767	767	161	270	272	240	356	403	608	465	86	365	284,6	142,4
Violeta	0	105	0	0	51	0	0	14	0	227	0	0	0	8	+	185,9

Fuente: Oficina Regional de Recursos Naturales de Loreto

LORETO: PRODUCCION DE PETROLEO CRUDO 2000 - 20001

(Miles de barriles)

	2 000		2 0 0 1												Var % 2001/2000	
	Dic.	TOTAL 2 000	Ene.	Feb.	Mar.	Abr.	May.	Jun.	Jul.	Ago.	Sep.	Oct	Nov	Dic	Dic	Ene.-Dic.
TOTAL	1 885	22 694	1 872	1 651	1 855	1 836	2 068	1 620	1 836	1 917	1 832	1 904	1 768	2 032	7,8	(2,2)
Lote 1 AB	1 129	13 363	1 104	980	1 086	1 067	1 312	863	1 093	1 120	1 068	1 064	1 041	1 132	0,2	(3,2)
Lote 8	756	9 331	767	671	769	769	756	757	743	796	765	840	727	900	19,1	(0,8)

Fuente: Perú-Petro S.A.

LORETO: INDICE DE VOLUMEN FISICO DE LA PRODUCCION INDUSTRIAL DE IQUITOS 1/

C I I U	2 0 0 0	TOTAL 2 0 0 0	2 0 0 1												Var % 2001/2000	
	Dic.		Ene.	Feb.	Mar.	Abr.	May.	Jun.	Jul.	Ago.	Sep.	Oct.	Nov.	Dic.	Dic.	Ene.-Dic.
TOTAL	86,6	108,3	95,1	100,7	125,8	104,6	116,3	112,3	99,9	130,2	127,5	112,5	103,3	92,5	6,8	3,7
Conservas de carne	71,6	93,6	70,0	68,4	72,0	59,5	101,6	83,8	101,1	91,0	72,6	85,2	86,7	86,0	20,1	(12,7)
Conservas de palmito	116,5	101,0	118,7	136,3	117,2	154,1	133,6	32,6	15,1	12,3	34,7	48,4	46,7	75,7	(35,0)	(23,6)
Productos lácteos	54,0	76,6	119,5	122,6	129,5	134,0	114,6	116,5	125,6	113,6	108,2	123,9	114,5	125,9	133,1	58,5
Pilado de Arroz	4,3	3,0	2,3	1,2	0,0	0,0	0,0	0,2	0,2	0,0	0,8	3,0	3,1	2,3	(46,5)	(50,0)
Alimentos para animales	84,2	66,7	76,8	63,9	74,2	70,4	72,1	74,0	81,1	81,5	73,4	83,0	85,9	85,1	1,1	16,8
Productos de panadería	64,2	74,1	72,6	70,9	65,9	59,5	59,5	60,3	46,4	55,5	43,2	55,2	50,5	99,4	54,8	(8,4)
Fideos 2/	-	-	-	-	-	-	-	-	-	-	-	-	-	-	-	-
Bebidas gaseosas	76,9	74,2	57,3	45,5	58,0	57,2	63,6	50,6	52,7	56,6	49,5	62,6	59,6	58,5	(23,9)	(24,1)
Aserrado de madera	101,0	228,7	178,7	142,0	263,0	253,4	269,2	275,1	236,5	276,6	217,7	221,2	310,9	197,3	95,3	7,8
Triplay y láminas	87,2	115,2	125,6	137,0	135,0	116,3	115,7	119,4	120,3	145,4	131,8	74,7	94,4	91,5	4,9	2,3
Carretes de madera	13,0	19,9	11,9	11,0	18,1	0,0	0,0	0,0	0,0	0,0	0,0	0,0	0,0	0,0	(100,0)	(31,2)
Periódicos	200,1	157,1	195,1	164,4	178,1	173,4	176,5	172,8	172,8	177,0	181,9	155,7	152,2	170,4	(14,8)	16,3
Impresión	35,0	44,0	70,1	56,1	22,7	54,3	50,4	46,3	43,0	30,2	42,4	50,7	45,5	19,0	(45,7)	13,0
Refinación de petróleo	123,1	115,8	131,7	133,8	162,6	146,8	149,7	129,1	100,9	119,3	120,8	121,3	131,9	133,1	8,1	13,8
Gas carbonico, oxígeno industrial	128,6	130,2	126,8	103,2	98,7	86,4	120,7	120,1	125,3	125,6	135,0	123,9	127,5	127,1	(1,2)	(9,1)
Ladrillos	46,2	59,3	47,5	54,5	57,4	54,0	42,5	31,0	42,0	61,9	74,8	75,7	69,9	49,6	7,4	(7,1)
Motores y turbinas	129,8	142,5	34,3	144,9	191,0	71,1	104,3	146,0	120,8	202,8	339,6	236,2	71,4	46,8	(63,9)	0,6
Bombas y compresoras	61,4	79,6	62,1	84,0	121,1	73,8	126,7	95,0	65,5	157,7	151,2	148,3	53,9	62,9	2,4	26,9
Otros Productos metálicos	144,0	120,5	104,1	74,8	208,8	55,7	11,6	114,9	33,8	118,2	45,6	42,8	42,0	267,7	85,9	(22,2)
Maquinaria informática	75,7	163,2	21,6	0,0	64,9	21,6	32,5	0,0	0,0	0,0	10,8	75,7	75,7	32,5	(57,1)	(74,3)
Const. botes de aluminio	0,0	11,1	4,1	12,3	0,0	0,0	0,0	32,7	0,0	0,0	0,0	0,0	0,0	0,0	-	47,7

Fuente: Dirección Regional de Industrias - Encuesta a Empresas Industriales

1 / Preliminar

2/ No se registra producción desde Ene. 2000

LORETO: ARRIBOS Y PERNOCTACIONES A LOS ESTABLECIMIENTOS DE HOSPEDAJE DE IQUITOS 1/

(Número)

	2 000	TOTAL 2 0 0 0	2 0 0 1												Var % 2001/2000	
	Dic.		Ene.	Feb.	Mar.	Abr.	May.	Jun.	Jul.	Ago.	Sep.	Oct.	Nov.	Dic.	Dic.	Ene.-Dic.
ARRIBOS	6 748	87 809	7 556	7 384	7 226	7 126	7 132	8 933	10 767	10 524	7 674	7 615	7 430	7 013	3,9	9,8
Nacionales	5 021	59 065	5 313	5 215	4 646	4 857	5 285	5 823	7 100	6 884	5 726	5 248	5 409	5 166	2,9	12,9
Extranjeros	1 727	28 744	2 243	2 169	2 580	2 269	1 847	3 110	3 667	3 640	1 948	2 367	2 021	1 847	6,9	3,4
PERNOCTACIONES	12 877	174 033	14 960	13 033	14 583	12 986	13 897	15 508	19 072	18 319	13 399	14 255	14 433	13 288	3,2	2,1
Nacionales	9 389	116 691	9 697	8 849	9 529	8 551	9 938	10 042	11 946	10 959	9 842	10 307	10 484	10 033	6,9	3,0
Extranjeros	3 488	57 342	5 263	4 184	5 054	4 435	3 959	5 466	7 126	7 360	3 557	3 948	3 949	3 255	(6,7)	0,4

Fuente: Dirección Regional de Turismo de Loreto

1/ Preliminar

IQUITOS : ABASTECIMIENTO DE PRODUCTOS A TRAVES DEL PUERTO FLUVIAL 2000 - 2001

(Toneladas métricas brutas)

	2 000	TOTAL	2 0 0 1												Var % 2001/2000	
	Dic.	2 000	Ene.	Feb.	Mar.	Abr.	May.	Jun.	Jul.	Ago.	Sep.	Oct	Nov	Dic	Dic	Ene.-Dic.
TOTAL	25 875	216 037	12 546	19 723	13 666	10 979	8 867	9 179	15 857	17 345	21 812	17 688	33 127	15 699	(39,3)	(9,0)
Arroz	510	19 148	1 193	2 103	1 135	1 125	1 691	1 896	1 620	1 815	1 316	1 121	1 764	1 117	118,9	(6,5)
Azúcar	331	12 364	1 368	428	829	158	2 040	682	768	1 975	508	518	3 432	313	(5,5)	5,3
Maíz	1 520	12 811	859	709	353	1 031	811	799	916	1 881	1 873	1 004	1 377	1 204	(20,8)	0,1
Harina de Trigo Pan	785	6 609	76	622	197	118	189	163	771	264	240	0	391	140	(82,2)	(52,0)
Harina de Trigo Industrial	141	651	122	171	88	151	0	58	83	229	177	251	0	0	(100,0)	104,4
Harina de pescado	30	834	10	182	51	78	28	61	15	9	69	0	13	0	(100,0)	(38,1)
Harina de soya	154	950	10		147	224	173	81	71	240	99	240	169	204	32,3	74,4
Otros alimentos balanc.	457	4 628	326	394	222	68	458	453	793	413	349	136	571	270	(40,9)	(3,8)
Cemento	12 142	66 602	1 252	8 463	4 168	4 432	227	1 770	7 539	1 129	11 126	4 778	12 855	4 342	(64,2)	(6,8)
Productos agrícolas	593	6 911	660	437	694	722	772	692	498	731	612	467	867	728	22,7	14,0
Urea	23	248	38		25	18	0	28	11	34	13	0	0	0	(100,0)	(32,5)
Huevos	62	860	94	114	67	49	56	98	146	70	63	83	114	67	8,3	18,8
Gas	153	1 852	74	92	46	212	21	58	128	154	29	44	99	110	(28,0)	(42,4)
Sal	362	5 447	834	333	377	47	532	547	469	749	238	311	411	212	(41,5)	(7,1)
Otros	8 611	76 122	5 628	5 673	5 268	2 545	1 869	1 793	2 028	7 652	5 100	8 735	11 064	6 992	(18,8)	(15,5)

Fuente : ENAPU- Iquitos

LORETO: ADUANA IQUITOS EXPORTACIONES FOB POR GRUPO DE PRODUCTOS 2000 - 2001

(Miles de Dólares)

	2 000	TOTAL	2 0 0 1												Var.2001/2000	
	Dic.	2 0 0 0	Ene.	Feb.	Mar.	Abr.	May.	Jun.	Jul.	Ago.	Sep.	Oct.	Nov.	Dic.	Dic.	Ene.-Dic.
TOTAL EXPORTACIONES	2 258	13 907	343	1 154	2 342	705	3 728	804	3 371	715	3 532	930	1 087	2 588	14,6	53,2
1. Productos tradicionales	562	2 358	96	614	594	491	880	476	414	547	841	83	723	421	(25,1)	162,1
Combustibles	562	2 358	96	614	594	491	880	476	414	547	841	83	723	421	(25,1)	162,1
2. Productos no tradicionales	1 696	11 549	247	540	1 748	214	2 848	328	2 957	168	2 691	847	364	2 167	27,8	30,9
Forestales	1 483	8 667	86	174	1 418	0	2 095	0	2 501	0	2 368	169	0	1 750	18,0	21,9
Madera aserrada	1 088	6 329	86	174	785	0	1 312	0	1 783	0	1 922	169	0	1 606	47,6	23,8
Madera laminada	395	2 328	0	0	493	0	613	0	718	0	147	0	0	144	(63,5)	(9,1)
Triplay	0	10	0	0	140	0	170	0	0	0	299	0	0	0	-	5 990,0
Pesqueros	126	1 093	145	145	137	130	122	80	66	68	39	71	172	126	0,0	19,1
Peces ornamentales	126	1 093	145	145	137	130	122	80	66	68	39	71	172	126	0,0	19,0
Agropecuarios	0	163	0	0	0	0	210	158	188	43	7	284	141	94	-	590,2
Semillas de Pijuayo	0	0	0	0	0	0	138	158	48	7	7	0	0	0	-	+
Conservas de Palmito	0	163	0	0	0	0	72	0	140	36	0	284	141	94	+	370,6
Metal Mecánico	31	1 231	13	176	145	53	418	67	150	40	263	304	38	56	80,6	40,0
Otros	56	395	3	45	48	31	3	23	52	17	14	19	13	141	151,8	3,5

Fuente: BCR - Oficina Principal Lima

LORETO: ADUANA IQUITOS IMPORTACIONES FOB SEGÚN USO O DESTINO 2000 - 2001

(Miles de Dólares)

	2 000		2 0 0 1												Var.% 2001/2000	
	Dic.	TOTAL 2 000	Ene.	Feb.	Mar.	Abr.	May.	Jun.	Jul.	Ago.	Sep.	Oct.	Nov.	Dic.	Dic.	Ene.-Dic.
TOTAL IMPORTACIONES	5 222	46 207	5 928	4 443	3 037	1 693	6 868	1 755	5 709	2 540	9 484	6 834	10 842	6 945	33,0	43,0
BIENES DE CONSUMO	445	5 764	712	734	98	91	843	241	645	333	63	610	3 821	98	(78,0)	43,8
Bienes no duraderos	306	5 147	665	676	49	54	671	211	564	289	10	543	728	21	(93,1)	(12,9)
Bienes duraderos	139	617	47	58	49	37	172	30	81	44	53	67	3 093	77	(44,6)	517,2
MATERIAS PRIMAS E INSUMOS	1 829	14 156	528	1 054	1 397	471	2 264	476	1 756	441	2 447	520	1 561	466	(74,5)	(5,5)
Combustibles-lubricantes	25	166	11	33	1	4	37	1	61	12	30	4	35	14	(44,0)	46,4
Materias para agricultura	7	154	28	4	1	0	5	0	0	4	41	0	17	4	(42,9)	(32,5)
Materias para industria	1 797	13 836	489	1 017	1 395	467	2 222	475	1 695	425	2 376	516	1 509	448	(75,1)	(5,8)
BIENES DE CAPITAL	2 948	26 287	4 688	2 655	1 542	1 131	3 761	1 038	3 308	1 766	6 974	5 704	5 460	6 381	116,5	68,9
Materiales de construcción	417	3 907	3 399	742	185	349	246	21	1 631	76	732	4 022	1 080	3 009	621,6	296,5
Bienes para la agricultura	25	468	1	116	80	0	61	2	30	8	27	1	26	4	(84,0)	(23,9)
Bienes para la industria	1 975	17 009	924	1 390	961	561	2 843	744	1 109	1 465	5 692	1 269	2 809	2 905	47,1	33,3
Equipos de transporte	531	4 903	364	407	316	221	611	271	538	217	523	412	1 545	463	(12,8)	20,1

Fuente: BCR - Oficina Principal Lima

LORETO: RECAUDACION TRIBUTARIA 2000 - 2001

(Miles de nuevos soles)

	2 000	TOTAL 2 000	2 0 0 1												Var.% 2001/2000	
	Dic.		Ene.	Feb.	Mar.	Abr.	May.	Jun.	Jul.	Ago.	Sep.	Oct	Nov	Dic	Dic	Ene.-Dic.
TOTAL RECAUDACIÓN	8 145	86 037	9 388	7 235	7 430	10 469	8 981	5 894	8 961	6 830	7 954	10 888	12 605	7 242	(11,1)	20,7
INGRESOS TRIBUTARIOS	8 114	82 957	9 325	7 151	7 288	10 240	8 902	5 835	8 885	6 739	7 890	10 814	12 491	7 114	(12,3)	23,8
Impuesto a la Renta	3 332	37 119	3 726	3 330	3 119	7 933	3 854	3 379	3 556	3 336	3 297	4 653	3 540	3 478	4,4	27,2
Imp. a las importaciones	641	8 828	277	426	670	58	946	122	731	126	390	361	2 203	110	(82,8)	(27,3)
Imp. General a las Ventas 1/	2 797	25 186	3 885	1 466	2 428	1 180	2 816	1 140	3 410	1 864	2 642	4 551	5 747	2 523	(9,8)	33,6
Imp. Selectivo al Consumo	315	3 469	165	416	160	182	391	353	322	385	911	401	328	322	2,2	25,0
Otros ingresos tributarios	1 029	8 355	1 272	1 513	911	887	895	841	866	1 028	650	848	673	681	(33,8)	32,4
INGRESOS NO TRIBUTARIOS	31	3 080	63	84	142	229	79	59	76	91	64	74	114	128	312,9	(60,9)

Fuente: SUNAT, SUNAD.

1/ Incluye el IGV y el IPM

LORETO: DEPOSITOS DEL SISTEMA FINANCIERO POR ENTIDAD 2000 - 2001

(Saldos en Miles de Nuevos Soles)

	2 000	2 0 0 1												Var. %	
	Dic.	Ene.	Feb.	Mar.	Abr.	May.	Jun.	Jul.	Ago.	Sep.	Oct	Nov	Dic	Mes	Anual
TOTAL SISTEMA FINANCIERO LORETO	253 550	253 681	251 365	248 679	264 537	268 887	265 558	263 883	256 921	261 548	242 636	228 283	228 841	0,2	(9,7)
A. SISTEMA BANCARIO LORETO	242 034	242 444	239 739	236 692	251 334	254 836	250 776	246 888	239 585	243 245	223 282	208 717	208 968	0,1	(13,7)
A1. IQUITOS:	226 934	227 266	225 174	222 793	236 709	240 606	236 633	232 578	226 211	229 964	210 169	195 902	195 736	(0,1)	(13,7)
Continental	105 649	109 601	111 008	116 003	111 902	113 305	109 689	106 629	99 435	97 245	85 678	60 059	60 459	0,7	(42,8)
Crédito	59 050	56 973	55 636	57 756	59 759	60 769	58 732	57 187	58 029	61 889	58 816	64 625	62 585	(3,2)	6,0
Interbank	11 703	11 571	12 160	11 232	25 867	25 901	26 139	25 908	23 954	24 552	26 514	27 395	32 901	20,1	181,1
Latino	9 413	10 176	10 218	0	0	0	0	0	0	0	0	0	0	-	-
Wiese Sudameris	37 110	35 698	34 532	33 239	37 632	38 957	40 372	41 063	42 696	44 266	37 400	41 999	38 117	(9,2)	2,7
Trabajo	2 790	1 205	1 264	1 190	1 309	1 327	1 310	1 253	1 911	1 636	1 285	1 321	1 462	10,6	(47,6)
Nación	1 220	2 042	356	3 373	240	347	391	538	187	377	476	504	213	(57,7)	(82,5)
A2. YURIMAGUAS:	15 100	15 178	14 565	13 899	14 625	14 230	14 143	14 310	13 374	13 281	13 114	12 815	13 232	3,3	(12,4)
Continental	10 641	10 499	10 233	9 908	10 350	10 105	9 701	9 854	9 432	9 222	9 258	8 626	9 240	7,1	(13,2)
Crédito	4 459	4 679	4 332	3 991	4 276	4 125	4 442	4 456	3 942	4 059	3 855	4 189	3 991	(4,7)	(10,5)
B. SISTEMA NO BANCARIO LORETO	11 516	11 238	11 626	11 987	13 203	14 051	14 783	16 995	17 336	18 303	19 354	19 566	19 873	1,6	72,6
B1. IQUITOS:	9 910	10 033	10 218	10 477	11 526	12 457	13 064	15 003	15 339	16 167	17 256	17 427	17 480	0,3	76,4
C.M.A.C. Maynas*	9 910	10 033	10 218	10 477	11 526	12 457	13 064	15 003	15 339	16 167	17 256	17 427	17 480	0,3	-
B2. YURIMAGUAS:	1 606	1 205	1 408	1 509	1 677	1 594	1 719	1 992	1 997	2 137	2 098	2 139	2 394	11,9	49,0
C.R.A.C. San Martín	1 606	1 205	1 408	1 509	1 677	1 594	1 719	1 992	1 997	2 137	2 098	2 139	2 394	11,9	49,0

Fuente: Instituciones del Sistema Financiero

* Cifras Corregidas

LORETO: DEPOSITOS DEL SISTEMA FINANCIERO, POR MODALIDAD DE DEPOSITOS 2000 - 2001

(Saldos en Miles de Nuevos Soles)

	2000	2 0 0 1											Var. %		
	Dic.	Ene.	Feb.	Mar.	Abr.	May.	Jun.	Jul.	Ago.	Sep.	Oct	Nov	Dic	Mes	Annual
TOTAL DEPOSITOS	<u>253 550</u>	<u>253 669</u>	<u>251 365</u>	<u>248 679</u>	<u>264 537</u>	<u>268 887</u>	<u>265 558</u>	<u>263 883</u>	<u>256 921</u>	<u>261 548</u>	<u>242 636</u>	<u>228 283</u>	<u>228 841</u>	0,2	(9,7)
A. DEPOSITOS A LA VISTA	<u>42 749</u>	<u>41 853</u>	<u>41 624</u>	<u>48 069</u>	<u>50 076</u>	<u>53 318</u>	<u>50 638</u>	<u>48 275</u>	<u>45 081</u>	<u>52 521</u>	<u>46 352</u>	<u>37 115</u>	<u>35 546</u>	(4,2)	(16,8)
Empresas Bancarias	41 499	39 651	41 050	44 414	49 828	52 508	49 734	47 129	44 213	50 626	45 082	35 764	34 229	(4,3)	(17,5)
Empresas No Bancarias	30	160	218	282	9	463	513	608	681	1 518	795	847	1 104	30,3	3 618,0
Banco de la Nación	1 220	2 042	356	3 373	240	347	391	538	187	377	476	504	213	(57,7)	(82,5)
B. DEPOSITOS DE AHORRO	<u>98 837</u>	<u>102 788</u>	<u>100 615</u>	<u>98 328</u>	<u>107 108</u>	<u>107 091</u>	<u>107 987</u>	<u>111 926</u>	<u>109 763</u>	<u>95 112</u>	<u>81 115</u>	<u>69 551</u>	<u>73 580</u>	5,8	(25,6)
Empresas Bancarias	94 432	98 860	96 440	94 066	102 109	102 246	103 217	106 407	104 261	90 111	74 499	63 222	67 446	6,7	(28,6)
Empresas No Bancarias	4 405	3 928	4 175	4 262	4 998	4 845	4 770	5 519	5 502	5 001	6 616	6 328	6 134	(3,1)	39,2
C. DEPOSITOS A PLAZO	<u>111 964</u>	<u>109 028</u>	<u>109 126</u>	<u>102 282</u>	<u>107 353</u>	<u>108 478</u>	<u>106 933</u>	<u>103 682</u>	<u>102 077</u>	<u>113 915</u>	<u>115 170</u>	<u>121 617</u>	<u>119 714</u>	(1,6)	6,9
Empresas Bancarias	104 883	101 891	101 893	94 840	99 158	99 734	97 433	92 815	90 923	102 131	103 227	109 227	107 079	(2,0)	2,1
Empresas No Bancarias	7 081	7 137	7 233	7 442	8 196	8 743	9 499	10 868	11 153	11 784	11 943	12 390	12 635	2,0	78,4

Fuente: Instituciones del Sistema Financiero

LORETO: DEPOSITOS DEL SISTEMA FINANCIERO, POR TIPO Y DENOMINACION 2000 - 2001

(Saldos en Miles de Nuevos Soles)

	2000	2 0 0 1												Var. %	
	Dic.	Ene.	Feb.	Mar.	Abr.	May.	Jun.	Jul.	Ago.	Sep	Oct	Nov	Dic	Mes	Annual
TOTAL DEPOSITOS	<u>253 550</u>	<u>253 669</u>	<u>251 365</u>	<u>248 679</u>	<u>264 537</u>	<u>268 887</u>	<u>265 558</u>	<u>263 883</u>	<u>256 921</u>	<u>261 548</u>	<u>242 636</u>	<u>228 283</u>	<u>228 841</u>	<u>0,2</u>	<u>(9,7)</u>
<u>A. MONEDA NACIONAL</u>	<u>101 378</u>	<u>102 200</u>	<u>101 490</u>	<u>102 660</u>	<u>102 620</u>	<u>104 008</u>	<u>104 898</u>	<u>110 470</u>	<u>109 304</u>	<u>106 108</u>	<u>92 986</u>	<u>82 976</u>	<u>87 540</u>	<u>5,5</u>	<u>(13,7)</u>
Depósitos Vista	25 809	25 587	25 054	26 443	23 520	24 913	24 958	26 423	26 440	30 165	25 757	20 597	20 342	(1,2)	(21,2)
Depósitos de Ahorro	54 287	56 592	55 948	57 639	63 399	63 434	63 786	64 753	63 999	49 624	38 123	25 156	32 471	29,1	(40,2)
Depósitos a Plazo	21 282	20 021	20 488	18 579	15 700	15 661	16 154	19 295	18 866	26 318	29 106	37 223	34 726	(6,7)	63,2
<u>B. MONEDA EXTRANJERA</u>	<u>152 172</u>	<u>151 469</u>	<u>149 876</u>	<u>146 019</u>	<u>161 917</u>	<u>164 880</u>	<u>160 660</u>	<u>153 413</u>	<u>147 617</u>	<u>155 440</u>	<u>149 650</u>	<u>145 307</u>	<u>141 301</u>	<u>(2,8)</u>	<u>(7,1)</u>
Depósitos Vista	16 940	16 266	16 570	21 627	26 555	28 406	25 680	21 852	18 642	22 356	20 595	16 518	15 204	(8,0)	(10,2)
Depósitos de Ahorro	44 550	46 196	44 667	40 689	43 116	43 658	44 201	47 173	45 765	45 488	42 992	44 395	41 109	(7,4)	(7,7)
Depósitos a Plazo	90 682	89 007	88 638	83 703	92 245	92 816	90 778	84 388	83 210	87 597	86 064	84 394	84 988	0,7	(6,3)

Fuente: Instituciones del Sistema Financiero

LORETO: COLOCACIONES DEL SISTEMA FINANCIERO 2000 - 2001

(Saldos en Miles de Nuevos Soles)

	2000	2 0 0 1											Var. %		
	Dic.	Ene.	Feb.	Mar.	Abr.	May.	Jun.	Jul.	Ago.	Sep.	Oct.	Nov.	Dic.	Mes	Annual
TOTAL SISTEMA FINANCIERO LORETO	165 498	164 740	167 983	156 908	156 874	155 373	164 115	161 953	156 837	154 937	218 283	207 022	209 902	1.4	26.8
A. SISTEMA BANCARIO LORETO	149 538	145 791	148 248	136 216	135 582	133 135	141 119	138 487	132 280	137 251	197 986	180 847	182 911	1.1	22.3
A1. IQUITOS:	139 997	138 190	140 386	127 995	127 804	125 524	133 501	130 919	124 874	129 097	190 281	173 188	174 774	0.9	24.8
Continental	55 382	56 684	54 155	54 396	52 444	51 834	50 129	48 695	45 748	46 334	46 461	38 051	35 743	(6,1)	(35,5)
Crédito	35 105	35 125	35 410	25 536	26 136	26 833	24 000	24 233	22 563	24 469	22 884	23 169	23 458	1,2	(33,2)
Interbank	12 524	11 928	16 025	16 425	16 599	16 101	15 255	14 416	14 353	14 554	15 247	16 062	18 744	16,7	49,7
Latino	2 790	2 596	2 474	0	0	0	0	0	0	0	0	0	0	-	(100,0)
Wiese Sudameris	18 336	16 818	17 301	16 652	17 802	16 366	29 918	29 128	27 473	28 562	89 567	78 993	79 534	0,7	333,8
Trabajo	15 816	15 009	15 006	14 987	14 773	14 331	14 157	14 271	14 473	14 765	15 341	16 190	16 643	2,8	5,2
Nación	45	30	15	0	50	59	42	176	264	413	781	723	652	(9,8)	1 358,7
A2. YURIMAGUAS:	9 541	7 601	7 862	8 221	7 778	7 610	7 618	7 568	7 405	8 154	7 705	7 659	8 138	6.2	(14,7)
Continental	6 357	4 140	4 611	4 908	4 630	4 494	4 750	4 577	4 592	5 263	4 731	4 736	5 152	8,8	(18,9)
Crédito	3 184	3 461	3 251	3 313	3 148	3 116	2 869	2 991	2 813	2 891	2 973	2 923	2 985	2,1	(6,2)
B. SISTEMA NO BANCARIO LORETO	15 960	18 949	19 736	20 693	21 292	22 238	22 996	23 466	24 557	17 686	20 297	26 174	26 990	3.1	69.1
B1. IQUITOS:	14 036	16 773	17 499	18 306	18 832	19 791	20 412	20 954	22 085	15 124	17 819	23 763	24 631	3,7	75,5
C.M.A.C. Maynas*	13 943	16 680	17 406	18 213	18 740	19 701	20 385	20 928	22 059	15 098	17 819	23 763	24 631	3,7	-
C.R.A.C. Selva Peruana	93	93	93	93	92	90	27	26	26	26	0	0	0	-	(100,0)
B2. YURIMAGUAS:	1 924	2 176	2 237	2 386	2 460	2 448	2 583	2 512	2 472	2 562	2 478	2 411	2 360	(2,2)	22,6
C.R.A.C. San Martín	1 924	2 176	2 237	2 386	2 460	2 448	2 583	2 512	2 472	2 562	2 478	2 411	2 360	(2,2)	22,6
TOTAL SISTEMA FINANCIERO LORETO	165 498	164 740	167 983	156 908	156 874	155 373	164 115	161 953	156 836	154 937	218 283	207 022	209 902	1.4	26.8
Moneda Nacional	78 113	77 759	79 792	78 688	77 107	75 963	75 526	73 920	74 302	74 638	75 313	79 011	83 893	6,2	7,4
Moneda Extranjera	87 385	86 981	88 191	78 220	79 767	79 410	88 589	88 034	82 533	80 298	142 971	128 010	126 009	(1,6)	44,2

Fuente: Instituciones del Sistema Financiero

LORETO: RATIO DE CARTERA PESADA DEL SISTEMA FINANCIERO DE LORETO 2000 - 2001

	2 000	2 0 0 1											
	Dic.	Ene.	Feb.	Mar.	Abr.	May.	Jun.	Jul.	Ago.	Sep.	Oct	Nov	Dic
TOTAL SISTEMA FINANCIERO LORETO	14,7	17,2	17,4	13,9	12,5	12,5	10,9	10,9	11,4	10,9	8,5	8,8	7,7
A. SISTEMA BANCARIO LORETO	16,1	18,8	19,1	15,5	14,0	14,0	12,2	12,2	12,9	12,1	9,2	9,6	8,4
A1. IQUITOS:	16,1	18,7	19,1	15,4	14,0	14,1	12,3	12,2	12,9	11,0	8,8	8,6	8,0
Continental	7,1	7	7	6	3,4	3,3	2,5	2,3	2,0	2,1	4,3	6,1	1,4
Crédito	30,0	46	42	34	33,8	33,1	34,9	33,1	35,3	31,2	34,8	32,2	30,4
Interbank	15,9	6	13	13	13,0	12,7	13,1	15,4	15,6	15,3	14,4	13,7	11,7
Latino	16,5	18	19	-	-	-	-	-	-	-	-	-	-
Wiese Sudameris	28,6	31	30	32	26,7	28,5	14,6	14,5	16,6	15,7	4,7	4,5	4,6
Trabajo	2,6	3	3	3	2,8	2,9	2,9	2,8	2,8	2,8	2,7	2,5	2,4
A2. YURIMAGUAS:	15,5	20,7	19,6	17,4	13,5	13,1	10,2	10,9	12,9	11,3	17,5	17,1	16,8
Continental	3,2	4,0	3,1	2,8	0,6	0,4	0,2	0,2	0,2	0,1	0,2	0,2	1,7
Crédito	40,0	40,7	43,0	39,0	32,4	31,4	26,9	27,3	33,6	31,5	45,0	44,5	42,9
B. SISTEMA NO BANCARIO LORETO	3,6	4,6	4,4	3,8	3,1	3,2	3,4	3,3	3,4	3,9	3,8	3,3	3,7
B1. IQUITOS:	4,0	5,2	5,0	3,8	3,5	3,6	3,8	3,7	3,7	4,3	4,2	3,6	4,1
C.M.A.C. Maynas	3,5	4,7	4,5	3,3	3,1	3,2	3,6	3,6	3,6	4,2	4,2	3,6	4,1
C.R.A.C. Selva Peruana	100,0	100,0	100,0	100,0	100,0	100,0	100,0	100,0	100,0	100,0	n.d	n.d	n.d
B2. YURIMAGUAS:	n.d.	n.d.	n.d.	n.d.	n.d.	n.d.	n.d.	n.d.	n.d.	n.d.	n.d.	n.d.	n.d.
C.R.A.C. San Martín	n.d.	n.d.	n.d.	n.d.	n.d.	n.d.	n.d.	n.d.	n.d.	n.d.	n.d.	n.d.	n.d.

Fuente: Instituciones del Sistema Financiero