

## PRESENTACION

En Iquitos, el Índice de Precios al Consumidor (IPC) registró una variación negativa de 0,54 por ciento en noviembre, con lo cual en estos once meses acumuló una inflación de 1,25 por ciento y en los últimos doce meses una inflación de 1,84 por ciento. El comportamiento mensual del IPC se debe a la rebaja en costo de la energía eléctrica (-18,9 por ciento) al entrar en vigencia las nuevas tarifas de distribución y generación dispuestas por la ley 27510; a lo que se suma el reajuste en los combustibles y lubricantes (gasolina y petróleo).

En noviembre el promedio del tipo de cambio venta en el mercado bancario bajó de S/. 3,46 a S/. 3,44 por dólar (-0,6 por ciento). El tipo de cambio real aumentó 0,3 por ciento, como resultado de la apreciación nominal del 0,6 por ciento y el diferencial entre la inflación interna (-0,5 por ciento) y externa (0,4 por ciento).

En noviembre la producción sectorial de Loreto registró un comportamiento variado frente a igual mes del año anterior; así, se incrementó la producción agropecuaria (9,4 por ciento) gracias tanto al mayor producto agrícola (8,5 por ciento) cuanto pecuario (20,9 por ciento). Este mes se registraron óptimas condiciones climáticas para las labores de campo, obteniéndose mayor producción de arroz, plátano y yuca; igualmente creció el turismo como lo muestran los indicadores de arribos (4,0 por ciento) y pernoctaciones (2,8 por ciento). Por el contrario, disminuyeron la pesca (-11,4 por ciento), hidrocarburos (-3,3 por ciento) y manufactura (-13,8 por ciento). Cabe indicar que la menor producción industrial se asoció a la baja actividad en las empresas de ensamblaje de equipo petrolero, transformación forestal y alimentos y bebidas; aminoradas por la mayor producción de refinados de petróleo.

La producción acumulada a noviembre relativo a similar período del año anterior, mostró un comportamiento positivo en la mayor parte de sectores productivos, con excepción de hidrocarburos que cayó en 3,1 por ciento. Mostraron dinámica positiva la producción agropecuaria (6,3 por ciento) por efecto del mayor producto agrícola (5,6 por ciento), a lo que sumó el pecuario (13,5 por ciento); lo mismo pesca (0,4 por ciento) y manufactura (4,0 por ciento); al interior de esta última, creció el ensamblaje de equipo petrolero, transformación forestal, refinación de petróleo. El sector turismo no mostró buena performance, ya que cayeron las pernoctaciones (-2,7 por ciento) no así los arribos (3,6 por ciento).

En noviembre el comercio exterior a través de la aduana local acarreó un déficit de US\$ 9,76 millones, debido a que el incremento de las importaciones fue mayor al de exportaciones (277,0 y 95,5 por ciento, respectivamente), acumulando a noviembre un déficit de US\$ 40,42 millones. Las exportaciones crecieron en US\$ 0,53 millones por efecto de la expansión de las tradicionales (exclusivamente combustibles), así como por el dinamismo de las no tradicionales en el rubro agropecuarias (conservas de palmito). Respecto a las importaciones, éstas aumentaron en US\$ 7,97 millones (277,0 por ciento) con respecto a noviembre del 2001, lo cual estuvo asociado a los mayores requerimientos de las empresas involucradas en la actividad petrolera.

Este mes la recaudación de impuestos registró el nivel más alto del 2001 (S/. 12,61 millones), cifra similar a los niveles mensuales de tres años atrás. Dicho monto registró un notable incremento de S/. 7,16 millones (131,4 por ciento en términos reales) con respecto a noviembre pasado, gracias a los mayores ingresos por impuesto general a las ventas (S/ 4,55 millones), en particular del gravamen externo; a lo que se añade también la mayor recaudación por impuestos a las importaciones (S/ 1,89 millones).

A fines de noviembre, el saldo de colocaciones del sistema financiero local fue de S/. 206,9 millones, mayor en S/. 41,4 millones con respecto a igual mes del 2000, lo que equivale una expansión real de 24,9 por ciento; en esta apreciable subida hay un efecto estadístico que se arrastra desde octubre. Respecto a la cartera pesada, ésta ascendía a S/. 18,1 millones, cifra que registró una merma mensual de S/. 0,95 millones (-5,0 por ciento); sin embargo, el coeficiente se mantuvo casi invariable (0,02 por ciento). Los créditos vencidos ascendían a S/. 5,60 millones y en cobranza judicial a S/.12,6 millones. Por su parte, el saldo de depósitos era de S/. 228,3 millones, menor en S/. 24,4 millones (-9,7 por ciento) frente al mismo mes del 2000, lo que representó una caída real de 9,8 por ciento, ocasionada por la disminución en los depósitos de ahorro (-32,1 por ciento) y a la vista (-9,7 por ciento).

Durante noviembre las tasas de interés continuaron bajando, así, la tasa de interés interbancaria en moneda nacional bajó de 4,5 a 3,5 por ciento con respecto a octubre, asimismo la tasa en moneda extranjera lo hizo de 3,4 a 2,7 por ciento. La tasa de interés preferencial promedio para descuentos a 90 días se redujo de 16,5 a 15,2 por ciento en moneda nacional, lo mismo en moneda extranjera bajó de 9,9 a 9,0 por ciento. La tasa activa en moneda nacional (TAMN) disminuyó de 23,5 a 22,7 por ciento respecto a octubre, lo mismo en moneda extranjera (TAMEX) bajó ligeramente de 11,9 a 11,7 por ciento. La tasa pasiva también continuó descendiendo, en moneda nacional bajó de 6,3 a 5,9 por ciento, igual en moneda extranjera de 2,8 a 2,6 por ciento.

## INFLACION Y TIPO DE CAMBIO

### 1. Inflación

En noviembre, el Índice de Precios al Consumidor en la ciudad de Iquitos (IPC) registró una variación negativa de 0,54 por ciento, con lo cual en estos once meses acumuló una inflación de 1,25 por ciento y en los últimos doce meses una inflación de 1,84 por ciento.

La variación mensual se explicó por el menor costo de la energía eléctrica (-18,9 por ciento) al entrar en vigencia las nuevas tarifas de distribución y generación dispuestas por la ley 27510 que creó el Fondo de Compensación Social Eléctrico (FOSE); a lo que se sumó la rebaja en los combustibles y lubricantes por utilización de vehículos (gasolina, petróleo y aceite para motor). Por el contrario, se incrementaron los precios promedio en los grupos “alimentos y bebidas”, “vestido y calzado”, “muebles y enseres” y “esparcimiento y diversión”; con mayor influencia de los sub-grupos: pescados y mariscos, telas y confección de vestidos, aparatos domésticos, y, libros, periódicos y revistas, respectivamente. Únicamente los grupos cuidado, conservación de la salud y, otros bienes y servicios no variaron de precio.

#### IQUITOS: TASA DE INFLACION MENSUAL Y ACUMULADA (Variación porcentual)

	Nov.00	Nov.01	Ene.-Nov.00	Ene.-Nov.01
<b>Índice General</b>	<b>0,74</b>	<b>-0,54</b>	<b>3,94</b>	<b>1,25</b>
Alimentos y bebidas	-0,06	0,13	2,23	1,44
Vestido y calzado	0,08	0,33	5,65	3,71
Alq. viv. Combustible y electricidad.	6,33	-5,53	11,98	-2,90
Mueb. Ens. Y mant. de vivienda.	-0,14	0,02	1,24	3,63
Cuidado, conservación de la salud	0,09	0,00	8,22	8,92
Transportes y comunicaciones	0,81	-0,24	1,92	0,55
Esparc. Diversión, servicios culturales	0,41	0,08	6,97	2,26
Otros bienes y servicios	0,35	0,00	6,52	-0,15

Fuente: Instituto Nacional de Estadística e Informática Loreto

### 1. Tipo de Cambio

En noviembre, el promedio del tipo de cambio venta en el mercado bancario bajó de S/. 3,46 a S/. 3,44 por dólar (-0,6 por ciento). El tipo de cambio real aumentó 0,3 por ciento, como resultado de la apreciación nominal del 0,6 por ciento y el diferencial entre la inflación interna (-0,5 por ciento) y externa (0,4 por ciento). Con ello, el tipo de cambio real registró una reducción de 4,2 por ciento respecto a noviembre del 2000 y de 3,8 por ciento respecto a diciembre del mismo año. El día 20 el tipo de cambio alcanzó su menor nivel del año al cotizar S/3,435 por dólar.

#### TIPO DE CAMBIO Y DEVALUACION

	Tipo Cambio Nominal 1/				Índice del Tipo de Cambio Real Var.% Mens.	
	Compra	Venta	Var.% Mens.	Var.% 12 Meses	Bilateral 2/	Multilateral 3/
<b>1999</b>	<b>3,378</b>	<b>3,384</b>		<b>15,5</b>		
<b>2000</b>	<b>3,487</b>	<b>3,490</b>		<b>3,11</b>		
Noviembre	3,527	3,530	0,8	1,3	0,8	0,8
<b>2001</b>	<b>3,511</b>	<b>3,515</b>		<b>-2,3</b>		
Abril	3,557	3,560	1,1	2,3	1,9	0,8
Mayo	3,598	3,602	1,2	2,8	1,6	0,9
Junio	3,529	3,533	-1,9	1,3	-1,7	-2,6
Julio	3,502	3,505	-0,8	0,7	-1,2	-1,5
Agosto	3,490	3,493	-0,3	0,4	0,0	1,3
Setiembre	3,489	3,491	-0,1	0,1	0,3	0,1
Octubre	3,459	3,461	-0,9	-1,2	-1,2	-1,6
Noviembre	3,438	3,441	-0,6	-2,5	0,2	0,3

1/ Corresponde al Tipo de Cambio Promedio de la S.B.S.

2/ Considera el índice de precios de los Estados Unidos de América. Mide el grado de depreciación real (base 1994 =100)

3/ Considera los índices de nuestros 20 principales socios comerciales. Mide el grado de depreciación real (base 1994 =100)

# I. PRODUCCION SECTORIAL

## 1. Condiciones meteorológicas

En noviembre se incrementaron las temperaturas en la Región Loreto, alcanzando la temperatura máxima promedios de 31,2°C a 33,6°C; y la mínima de 21,7°C a 23,6°C; asimismo, máximos absolutos que sobrepasaron los 35,5°C. Las precipitaciones pluviales fueron esporádicas, sin consecuencias desfavorables para la agricultura. Los ríos Amazonas y Marañón registraron niveles mayores a su promedio histórico y al ocurrido el año anterior, a diferencia de los ríos Ucayali y Napo que presentaron niveles inferiores a su normal.

## 2. Producción Agropecuaria

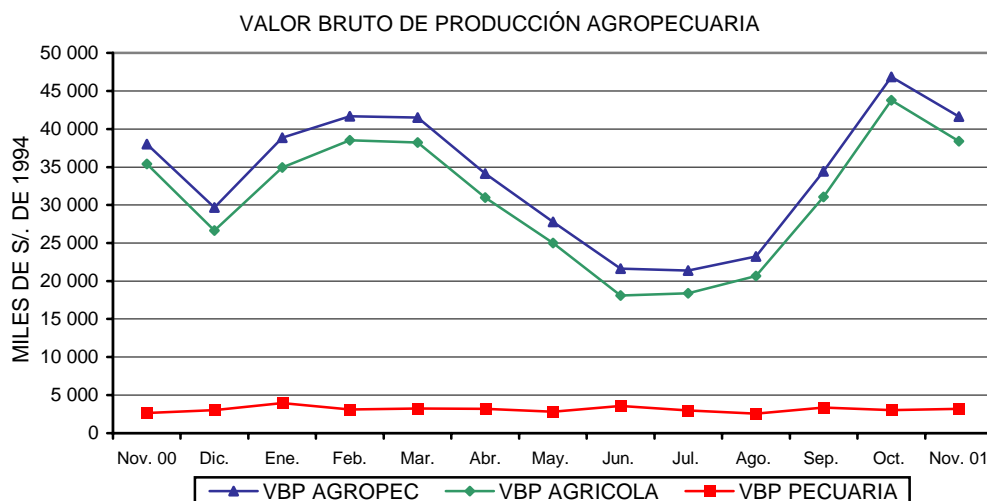

El Valor Bruto de la Producción Agropecuaria (a precios de 1994) creció en 9,4 por ciento referente a noviembre del año anterior, al incrementarse en 8,5 por ciento el producto del subsector agrícola y en 20,9 por ciento el del subsector pecuario. La producción agrícola representa más del 92 por ciento del total agropecuario.

El crecimiento del producto agrícola se debió a que las condiciones climáticas favorecieron las labores de campo, obteniéndose mayor producción de arroz cáscara (47,7 por ciento) y plátano (5,3 por ciento); el primer caso por mayores área cosechadas y, el segundo porque entraron en producción nuevas áreas. También aumentó la producción de caña de azúcar (3,9 por ciento), yuca (2,1 por ciento), piña (5,6 por ciento), maíz choclo (34,9 por ciento), entre otros cultivos. En contraste, disminuyó la producción de maíz amarillo duro (5,6 por ciento) y sandía (32,4 por ciento), al haberse obtenido menor rendimiento por hectárea.

El PBI agropecuario acumulado de enero a noviembre superó a su similar del año anterior en 6,3 por ciento, debido tanto al crecimiento del producto agrícola (5,6 por ciento) como pecuario (13,5 por ciento). La mayor producción agrícola se logró en arroz cáscara (21,2 por ciento), maíz amarillo duro (16,5 por ciento), caña de azúcar (6,2 por ciento), yuca (2,0 por ciento), plátano (0,3 por ciento), entre otros.

Respecto a las siembras, en noviembre se instalaron 10 835 Has, superficie menor en 3,8 por ciento con respecto a análogo mes del año anterior, a causa de la caída en las siembras de arroz (-20,3 por ciento) y maíz choclo (-25,3 por ciento). Las menores siembras de arroz se deben a la falta de semilla certificada; en cambio, se incrementaron las siembras de yuca, plátano y maíz amarillo duro. El avance de la campaña (agosto-noviembre) registró un incremento de 22,9 por ciento con respecto a igual periodo de la campaña anterior, como resultado de las mayores siembras de yuca, plátano, arroz, maíz amarillo y caña de azúcar.

El crecimiento del producto pecuario se debió al dinamismo del rubro carnes (23,3 por ciento) en todas las especies, principalmente por el incremento en la producción de aves debido a la presencia de mayores productores, que representa el 84,9 por ciento del total de carnes. También se registró aumento en la producción mensual de huevos (2,0 por ciento), no así de leche (-8,9 por ciento). La evolución positiva del producto pecuario acumulado en los once meses, se explica por el incremento en la producción de aves (18,0 por ciento) dentro del rubro carnes; así como también de leche (5,7 por ciento) y huevos (2,4 por ciento).

**LORETO: PRODUCCION Y SIEMBRAS DE PRINCIPALES CULTIVOS**

	PRODUCCIÓN (TM)				SIEMBRAS (HA)			
	Nov. 2000	Nov. 2001	Ene.-Nov. 2000	Ene.-Nov. 2001	Nov. 2000	Nov. 2001	Ago.- Nov. 2000-2001	Ago.- Nov. 2001-2002
<b>TOTAL</b>	<b>116 197</b>	<b>125 687</b>	<b>1 086 960</b>	<b>1 154 330</b>	<b>11 259</b>	<b>10 835</b>	<b>57 722</b>	<b>70 957</b>
Arroz	14 003	20 687	94 379	114 350	2 189	1 744	12 924	18 252
Frijol G.S.	981	610	3 301	4 395	18	25	398	809
Frijol Caupi	490	1 100	5 137	4 977	10	10	2 054	1 977
Plátano	30 040	31 630	293 159	294 115	1 919	2 130	6 725	10 891
Yuca	30 316	30 960	296 274	302 276	2 432	3 102	11 799	15 731
Maíz choclo	578	780	35 813	35 418	830	620	4 153	3 275
Limón	560	578	6 305	6 712	29	3	147	123
Naranja	129	134	1 351	1 376	0	0	31	2
Papaya	450	468	4 464	4 648	24	40	126	174
Mandarina	193	210	1 695	1 795	2	1	18	4
Piña	5 180	5 468	17 830	18 046	68	15	206	75
Cocotero	328	364	4 030	4 321	21	1	81	15
Maní	26	106	397	580	38	25	342	317
Caña de azúcar	11 400	11 840	142 966	151 861	162	83	724	834
Maíz amarillo	8 429	7 954	49 844	58 058	2 767	1 784	14 904	16 529
Palma aceitera	12	12	120	363	0	0	0	0
Urena	0	0	357	0	0	0	0	0
Aguaje	590	640	9 575	10 515	6	0	28	2
Camucamu	419	422	4 275	3 822	3	3	44	6
Humarí	0	0	3 702	3 730	10	0	42	16
Pijuayo fruto	188	196	15 353	15 175	37	0	156	72
Pijuayo palmito	35	44	418	456	7	2	22	4
Sandía	3 154	2 131	14 565	14 194	93	53	380	357
OTROS	8 696	9 353	81 650	103 147	594	194	2 418	1 492

Fuente: Oficina de Información Agraria

**LORETO: PRODUCCION PECUARIA  
(Toneladas)**

	Nov. 2000	Nov. 2001	Ene-Nov 2000	Ene.-Nov. 2001
<b>Total</b>	<b>945</b>	<b>1 125</b>	<b>10 965</b>	<b>12 333</b>
Carne	710	875	8 357	9 647
Huevos	155	158	1 684	1 725
Leche	42	39	409	431
Otros	38	53	515	529

Fuente: Oficina de Información Agraria

**2. Producción Pesquera**

Este mes el desembarque de pescado para consumo humano alcanzó un nivel de 786 TM, volumen menor en 101 TM (11,4 por ciento) con respecto a igual mes del año anterior, debido a factores estacionales relacionados con el mayor caudal de las aguas de los ríos amazónicos que dificulta las labores de pesca. En este sentido, el desembarque de pescado fresco mostró una merma de 14,4 por ciento, los mismo el salpreso (-13,0 por ciento) y seco-salado (-2,7 por ciento). Las especies extraídas en mayor tonelaje fueron boquichico, llambina y zúngaros. Asimismo, los mayores volúmenes desembarcados se registraron en la ciudad de Iquitos (365,9 TMB), Yurimaguas (179,4 TMB) y Requena (120,4 TMB), que representan el 84,7 por ciento del total. Cabe indicar que el mayor volumen de pesca se obtiene en los ríos Ucayali, Amazonas, Marañón y Canal del Puinahua.

La producción acumulada a noviembre (8 757 TM) superó en apenas 0,4 por ciento a la registrada en igual período del año anterior. El mayor ingreso de pescado salpreso (24,7 por ciento) y seco salado (8,7 por ciento), compensó el menor abastecimiento de pescado fresco (-5,2 por ciento). El volumen desembarcado en el

estado fresco representó el 63,9 por ciento del total desembarcado. El canal de comercialización interna, reporta mayor volumen de salida de pescado de las especies boquichico y fasaco desde la localidad de Yurimaguas hacia San Martín y desde Requena hacia Iquitos. La comercialización externa, reporta la salida de la especie zúngaro y llambina al estado fresco procedente de Caballo Cocha con destino a la ciudad de Leticia (Colombia).

En cuanto a la pesca de especies ornamentales, se registró el ingreso de 832 322 unidades a través de 22 acuarios comerciales; asimismo, durante noviembre se reportó la comercialización de 814 mil unidades (581 mil al mercado externo y 233 mil al mercado interno); este volumen representa una disminución de 11,1 por ciento con respecto a lo registrado en noviembre del año anterior, debido a una menor demanda externa. El acumulado a noviembre se contrajo en 11,6 por ciento frente a similar período del año anterior. La comercialización nacional registró la salida de 232 750 unidades por un valor declarado de S/. 716,1 mil. Por su parte, las exportaciones alcanzaron las 581 113 unidades, generando un ingreso de divisas de US\$ 170,7 mil, siendo las principales ciudades de destinos Miami (USA), los Angeles (USA) y Hong Kong.

**LORETO: PRODUCCION PESQUERA**  
(Toneladas)

	Nov. 2000	Nov. 2001	Ene.-Nov. 2000	Ene.-Nov. 2001
<b>Total</b>	<b>887</b>	<b>786</b>	<b>8 720</b>	<b>8 757</b>
Fresco	612	523	5 900	5 594
Salpreso	52	45	606	756
Seco Salado	223	217	2 214	2 407

Fuente: Dirección Regional de Pesquería

#### 4. Producción de Hidrocarburos

Este mes la producción de petróleo crudo (1,77 millones de barriles) volvió a retraerse en 3,3 por ciento con respecto a noviembre del año anterior, luego de una coyuntura creciente en los dos últimos meses (0,6 en setiembre y 2,2 en octubre). La disminución en noviembre se explicó por una menor actividad en los lotes administrados por Pluspetrol (lotes 1 AB y 8), cuya importancia radica en que juntos representan más del 60 por ciento de la producción nacional; el lote 1 AB registró una merma de 4,1 por ciento, en tanto que la producción del lote 8 cayó en 2,0 por ciento. El volumen promedio mensual de petróleo extraído el presente año (20,2 millones de barriles) todavía es menor a los 20,8 millones de barriles alcanzados el año anterior.

En los once primeros transcurridos del 2001, el volumen de producción ascendió a 20,2 millones de barriles, inferior en 3,1 por ciento referente a similar registro del año anterior, como consecuencia de que ambos lotes administrados por Pluspetrol registraron menor volumen de extracción de crudo (el lote 1 AB y 8 se contrajeron en 3,6 y 2,5 por ciento, respectivamente).

**LORETO: PRODUCCION DE PETROLEO**  
(Miles de barriles)

	Nov. 2000	Nov. 2001	Ene. - Nov. 2000	Ene. - Nov. 2001
<b>Total</b>	<b>1 828</b>	<b>1 768</b>	<b>20 809</b>	<b>20 157</b>
Lote 1 AB	1 086	1 041	12 234	11 797
Lote 8	742	727	8 575	8 360

Fuente: Indicadores de la producción BCRP

**LORETO PRODUCCION DE PETROLEO CRUDO**  
(Miles de barriles)

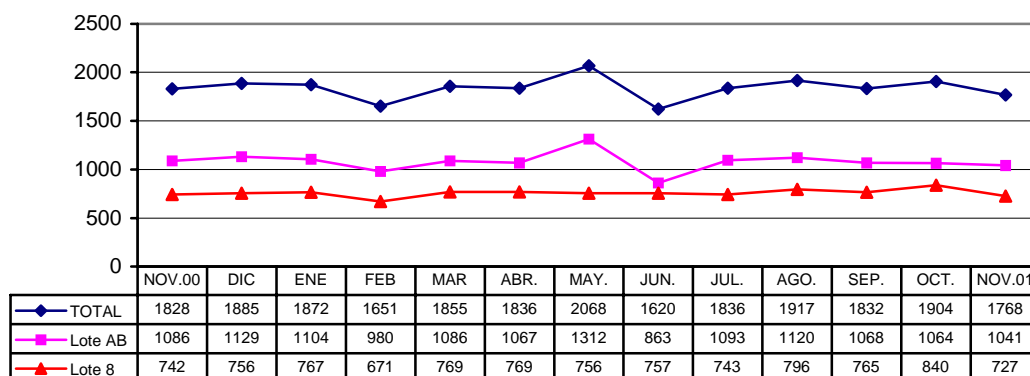

### 5. Producción manufacturera

Durante noviembre la producción industrial en Iquitos volvió a caer con referencia a igual mes del año anterior, así lo indica la retracción del Índice de Volumen Físico Manufacturero (-13,8 por ciento). Este comportamiento se debe principalmente a la menor actividad en las industrias de ensamblaje de equipo para pozos de petróleo (-48,5 por ciento) y de transformación forestal (-11,0 por ciento); las primeras tuvieron pocos pedidos de motores y bombas por parte de Pluspetrol, en tanto que las segundas afrontaron una menor demanda externa de derivados forestales, ya que se registró un normal abastecimiento de materia prima y el sector construcción mostró recuperación en noviembre; a lo que sumó el menor desenvolvimiento de las industrias dedicadas a la elaboración de alimentos y bebidas debido al menor consumo.

Por el contrario, la fabricación de refinados de petróleo registró un crecimiento de 18,6 por ciento, debido a la mayor demanda externa de combustibles por parte de Colombia y Bolivia últimamente, ya que el consumo en zona de selva se mantuvo en los niveles de noviembre pasado; lo mismo ladrillos (11,8 por ciento) y ensamblaje de computadoras (250,5 por ciento) que tienen poco peso en la actividad manufacturera.

Entre enero y noviembre la producción industrial registró un crecimiento de 4,0 por ciento, gracias al dinamismo mostrado en las industrias de ensamblaje de equipos para pozos de petróleo (19,1 por ciento), refinación de petróleo (14,3 por ciento) y de transformación forestal (3,9 por ciento); el cual fue contrarrestado por una menor actividad en las industrias de elaboración de alimentos y bebidas (-6,5 por ciento).

**IQUITOS: INDICE DE VOLUMEN FISICO MANUFACTURERO**

GRUPOS DE ACTIVIDAD	Nov.00	Nov.01	Ene.-Nov.00	Ene.-Nov.01
<b><u>Índice General</u></b>	<b><u>119,9</u></b>	<b><u>103,3</u></b>	<b><u>108,7</u></b>	<b><u>113,1</u></b>
Elaboración de alimentos y bebidas	67,8	66,7	70,8	66,3
Madera aserrada y enchapes	189,1	168,3	155,9	162,0
Edición e impresión	73,7	55,4	51,0	58,7
Fabricación de refinados de petróleo	111,2	131,9	115,1	131,6
Gas carbónico y oxígeno industrial	128,3	127,5	130,3	117,6
Ladrillos	62,5	69,9	60,5	55,6
Ensamblaje eq. para pozos de petróleo	117,4	60,4	103,1	122,8
Mallas metálicas y piezas para lanchas	89,7	42,0	119,1	81,1
Ensamblaje de micro computadoras	21,6	75,7	171,1	43,3
Fabricación de botes de aluminio	4,1	0,0	12,9	16,4

Fuente: Dirección Regional de Industrias – Encuesta empresas industriales.

### INDICE DE VOLUMEN FISICO MANUFACTURERO

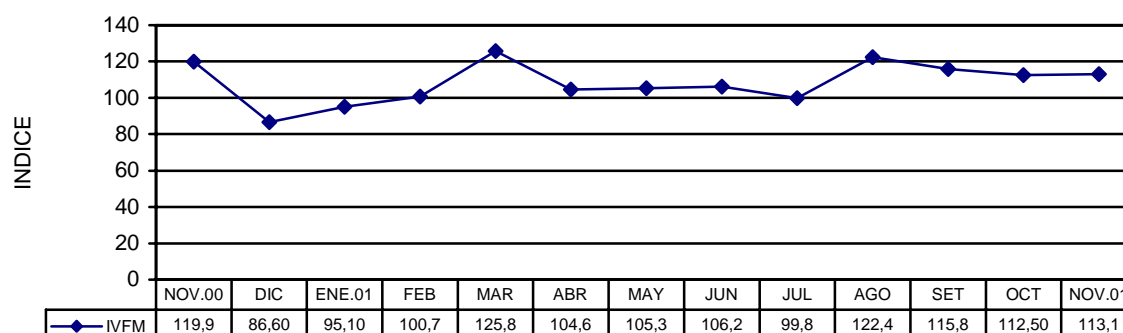

## 6. Actividad Turística

En noviembre los reportes preliminares indican la llegada de 6 999 turistas a los establecimientos de hospedaje de esta ciudad, 4,0 por ciento más que el mismo mes del año anterior, debido principalmente al mayor flujo de turistas extranjeros (16,8 por ciento), ya que disminuyó el arribo de nacionales en 1,5 por ciento debido a problemas económicos. El incremento del turismo receptivo se dio a pesar de que un importante número de turistas estadounidenses viene cancelado sus viajes por el conflicto entre Estados Unidos y Afganistan. Respecto a las pernoctaciones, éstas acusan un incremento de 2,8 por ciento con respecto a igual mes del año anterior, influyendo principalmente los pernoctes de extranjeros, ya que los correspondientes a nacionales registraron una leve disminución. El periodo de permanencia de los turistas extranjeros registró una ligera caída con respecto a noviembre del año anterior, mientras que el de nacionales se mantuvo.

Durante el periodo enero - noviembre se registró el arribo de 83 946 turistas a Iquitos, cifra mayor en 3,6 por ciento respecto al año anterior, como resultado del mayor turismo interno (5,5 por ciento), lo que en parte fue compensando por la disminución en el turismo receptivo (-0,3 por ciento). Por el contrario, las pernoctaciones registraron una caída de 2,7 por ciento, debido tanto a la disminución en pernoctes de nacionales (-2,4 por ciento) cuanto de extranjeros (-3,2 por ciento).

### LORETO: ARRIBOS Y PERNOCTACIONES

	Nov. 2000	Nov. 2001	Ene.-Nov. 2000	Ene.-Nov. 2001
<b>Total Arribos</b>	<b>6 731</b>	<b>6 999</b>	<b>81 046</b>	<b>83 946</b>
Nacionales	4 709	4 638	54 029	57 016
Extranjeros	2 022	2 361	27 017	26 930
<b>Total Pernoctaciones</b>	<b>12 681</b>	<b>13 042</b>	<b>160 282</b>	<b>155 981</b>
Nacionales	8 649	8 586	106 430	103 858
Extranjeros	4 032	4 456	53 852	52 123

## 7. Abastecimiento

En noviembre del 2001, el abastecimiento de mercaderías diversas a través del puerto fluvial de Iquitos registró un nivel significativo (33 127 TMB), debido a las importaciones de cemento y azúcar que ingresan libre de aranceles según el Convenio Peruano Colombiano. Dicho volumen superó en 19 161 TMB (137,2 por ciento) al registro del mismo mes del año anterior, lo que se explica por el ingreso de 9 000 TMB de cemento marca caribe importado de Colombia, el resto es producto nacional; a lo que se suma también las importaciones de azúcar de Brasil (1 554 TMB). También ingresó en mayor volumen arroz (13,9 por ciento) y otros (89,9 por ciento), este último, involucra principalmente abarrotes diversos, cerveza y bebidas gaseosas.

Transcurridos once meses del presente año se registró el ingreso de 180 789 TMB de mercaderías varias, volumen menor en 4,9 por ciento comparado con el mismo periodo del año anterior, al registrarse menores ingresos

de arroz (-10,0 por ciento), otros productos (-15,0 por ciento), sal para la pesca (-4,7 por ciento) y harina de trigo para panificación (-48,0 por ciento). En contraste, se registró mayor ingreso de productos agrícolas (13,2 por ciento), maíz (2,9 por ciento); lo mismo cemento (6,0 por ciento) y azúcar (5,6 por ciento), ambos debido a las mayores importaciones de Colombia y Brasil, respectivamente.

#### IQUITOS: ABASTECIMIENTO DE MERCADERIAS POR ENAPU

	Nov. 2000	Nov. 2001	Ene.-Nov. 00	Ene.-Nov. 01
<b>Total</b>	<b>13 966</b>	<b>33 127</b>	<b>190 163</b>	<b>180 789</b>
Arroz	1 549	1 764	18 638	16 780
Azúcar	1 786	3 432	12 032	12 706
Maíz	561	1 377	11 291	11 614
Harina trigo pan	30	391	5 824	3 032
Harina industrial	137	0	510	1 330
Harina pescado	6	13	804	516
Harina soya	103	169	796	1 454
Al. Balanceados	348	571	4 171	4 183
Cemento	2 575	12 855	54 460	57 739
Prod. Agrícolas	469	867	6 317	7 153
Urea	0	0	225	168
Huevos	79	114	798	954
Gas	60	99	1 700	957
Sal	435	411	5 085	4 848
Otros	5 827	11 064	67 511	57 356

Fuente: Información Comercial

## SECTOR EXTERNO

### 1. Balanza Comercial de la Aduana de Iquitos.

En noviembre el comercio exterior efectuado por la aduana local acarreó una brecha negativa de US\$ 9,76 millones, superando en US\$ 7,44 millones al saldo de igual mes del 2000. Este resultado se debió a que el incremento de las importaciones fue mayor al de exportaciones (277,0 y 95,5 por ciento, respectivamente). Con ello entre enero y noviembre el déficit comercial ascendió a US\$ 40,42 millones, superior en US\$ 11,09 millones al de igual periodo del año anterior.

#### ADUANA DE IQUITOS: BALANZA COMERCIAL (Miles de dólares)

	Nov.00	Nov.01	Ene-Nov.00	Ene-Nov.01
<b>BALANZA COMERCIAL</b>	<b>2 320</b>	<b>-9 755</b>	<b>-29 336</b>	<b>-40 422</b>
<b>I. EXPORTACIONES FOB.</b>	<b>556</b>	<b>1 087</b>	<b>11 649</b>	<b>18 711</b>
<b>1. Productos tradicionales</b>	<b>354</b>	<b>723</b>	<b>1 796</b>	<b>5 759</b>
Combustibles	354	723	1 796	5 759
<b>2. Productos no tradicionales</b>	<b>202</b>	<b>364</b>	<b>9 853</b>	<b>12 952</b>
Forestales	0	0	7 183	8 811
Pesqueros ornamentales	182	172	967	1 175
Agropecuarios	0	141	163	1 031
Metal-mecánicos	5	38	1 200	1 667
Otros	15	13	340	268
<b>II. IMPORTACIONES FOB.</b>	<b>2 876</b>	<b>10 842</b>	<b>40 985</b>	<b>59 133</b>
Bienes de consumo	526	3 821	5 319	8 191
Insumos	380	1 561	12 327	12 915
Bienes de capital	1 970	5 460	23 339	38 027

Fuente: BCRP. Oficina Principal - Lima.



## ADUANA DE IQUITOS: BALANZA COMERCIAL

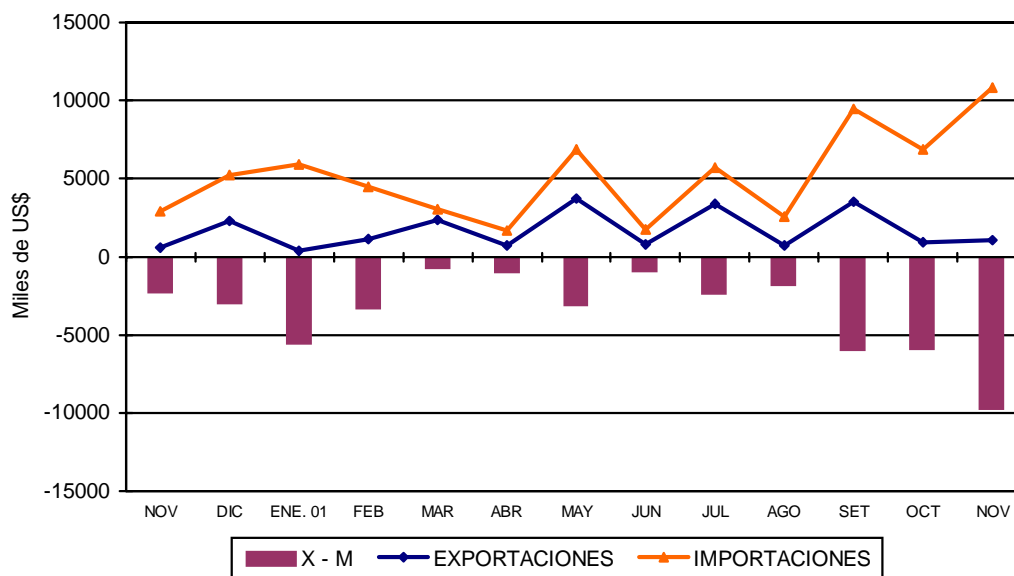

## 2. Exportaciones

Las exportaciones efectuadas por la aduana local (US\$ 1,09 millones) se incrementaron en US\$ 0,53 millones (95,5 por ciento) con relación a noviembre pasado, como resultado de las mayores ventas de productos tradicionales (exclusivamente combustibles) a los mercados de Colombia y Bolivia últimamente; así como de las exportaciones de productos no tradicionales por efecto del crecimiento en la venta de productos agropecuarios (conservas de palmito), ya que la venta de peces ornamentales vivos decreció en 5,5 por ciento y no se registró embarques de productos forestales por segundo mes consecutivo debido a que no zarpó barco al exterior.

A un mes para el cierre del 2001, las exportaciones acumuladas (US\$ 18,71 millones) crecieron en US\$ 7,06 millones (60,6 por ciento) con respecto a igual periodo del 2000. Las exportaciones tradicionales aumentaron en US\$ 3,96 millones por efecto de las mayores ventas de combustibles a Colombia y Bolivia; igualmente, las exportaciones no tradicionales (US\$ 3,10 millones) gracias a la mayor demanda de productos forestales por parte de USA y México, así como de productos agropecuarios (semillas de pijuayo y conservas de palmito).

## 3. Importaciones

Las importaciones (US\$ 10,84 millones) se incrementaron en US\$ 7,97 millones (277,0 por ciento) con respecto a noviembre del 2001, lo cual estuvo asociado a los mayores requerimientos de las empresas involucradas en la actividad petrolera.

Las adquisiciones de bienes de consumo sumaron US\$ 3,82 millones, cifra superior en US\$ 3,30 millones (626,4 por ciento) al registro de noviembre pasado, debido a la compra bienes de consumo duradero (929 T.M. de artículos de plástico); asimismo, ingresó 1 554 T.M. de azúcar, 348 T.M. de aceite comestible, 16 T.M. de leche en polvo y 13 T.M. de queso. Las importaciones de insumos (US\$ 1,56 millones) aumentaron US\$ 1,18 millones (310,8 por ciento) gracias a las mayores compras para la industria (aditivos para aceites lubricantes); también ingresó 272 T.M. de harina de trigo para panificación. Las compras de bienes de capital (US\$ 5,46 millones) crecieron US\$ 3,49 millones (177,2 por ciento) como resultado de las mayores compras para la industria y equipo de transporte, a lo que se suma el ingreso de 9 000 T.M. de cemento y 175 T.M. de tubos acero.

A noviembre las importaciones (US\$ 59,13 millones) registraron un crecimiento de US\$ 18,15 millones (44,3 por ciento) frente al registro del mismo periodo del año anterior. Ello es resultado particularmente de las mayores compras de bienes de capital (US\$ 14,69 millones), que incorpora las adquisiciones de materiales de construcción (cemento y tubos de acero) y maquinaria industrial y sus accesorios; a lo que se suma el crecimiento de las importaciones de bienes de consumo (US\$ 2,87 millones) gracias a la compra de bienes duraderos.

#### IV. SECTOR FISCAL

En noviembre la recaudación de impuestos en Loreto (excluyendo contribuciones sociales) registró el nivel más alto en lo que va del 2001 (S/. 12,61 millones), cifra similar a los niveles mensuales de tres años atrás. Dicho monto registró un notable incremento de S/. 7,16 millones (131,4 por ciento en términos reales) con respecto a noviembre pasado, gracias a los mayores ingresos por impuesto general a las ventas (S/ 4,55 millones), en particular del gravamen externo; a lo que se añade la mayor recaudación por impuestos a las importaciones (S/. 1,89 millones).

Los ingresos por impuesto a la renta (S/. 3,54 millones) superaron en S/. 0,56 millones a los de similar mes del año anterior, lo que representa una subida real de 18,7 por ciento, la mejora se generó principalmente en rentas de tercera categoría. La recaudación por impuesto general a las ventas (S/. 5,75 millones) mostró un extraordinario crecimiento real (379,5 por ciento); el aumento de S/. 4,55 millones frente a noviembre último corresponde básicamente a los mayores ingresos por gravamen externo (S/. 3,85 millones), y en menor medida al gravamen interno (S/. 0,26 millones) y al IPM administrado por aduanas (S/. 0,44 millones). La recaudación por impuestos a las importaciones (S/. 2,20 millones) aumentó en S/. 1,89 millones (598,5 por ciento en valor real), como resultado de la mayor base gravable (en noviembre el valor CIF de las importaciones fue de US\$ 12,16 millones).

Entre enero y noviembre la recaudación de impuestos (S/. 96,64 millones) superó en S/. 18,74 millones a la registrada en el mismo periodo del año anterior, lo que representa un crecimiento real de 21,4 por ciento, debido básicamente a los mayores ingresos por impuesto a la renta (S/. 9,94 millones) e IGV (S/. 8,74 millones); también creció la recaudación de otros ingresos tributarios (S/. 3,06 millones). Por el contrario, registraron el comportamiento puesto la recaudación de los impuestos aplicados a las importaciones (S/. 1,88 millones) y los ingresos no tributarios (S/. 1,97 millones).

LORETO: RECAUDACION TRIBUTARIA DEL GOBIERNO CENTRAL  
(Miles de Nuevos Soles)

	Nov.00	Nov.01	Ene-Nov.00	Ene-Nov.01
<b>Total</b>	<b>5 441</b>	<b>12 605</b>	<b>77 892</b>	<b>96 635</b>
Impuesto a la renta	2 979	3 540	33 787	43 723
Impuesto general a las ventas.	1 197	5 747	22 389	31 129
Impuesto selectivo al consumo	229	328	3 154	4 014
Impuestos a la importación	315	2 203	8 187	6 310
Otros ingresos tributarios	636	673	7 326	10 384
Ingresos no tributarios	85	114	3 049	1 075

Fuente: SUNAT. y ADUANAS

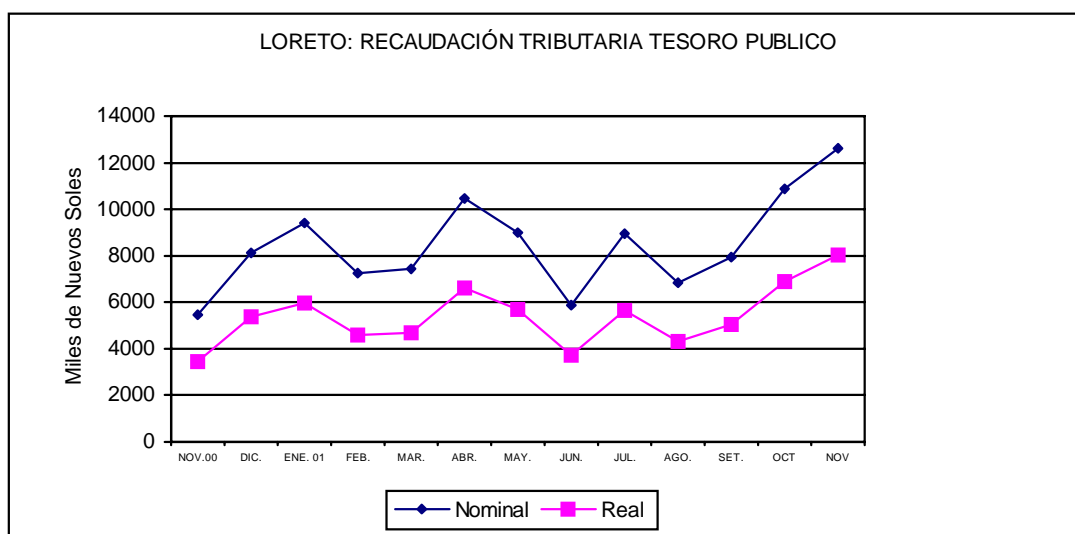

## V. CREDITO Y LIQUIDEZ

En noviembre, de acuerdo a los reportes de los bancos de las entidades financieras, tanto el crédito como la liquidez mostraron comportamiento decreciente con respecto a octubre. El saldo de colocaciones (S/. 206,9 millones) registró una disminución de S/. 11,3 millones (-5,2 por ciento); de igual forma, el saldo de depósitos (S/. 228,3 millones) bajó en S/. 14,4 millones (-5,9 por ciento), habiéndose dado considerables variaciones en los bancos Continental y Wiese Sudamerís.

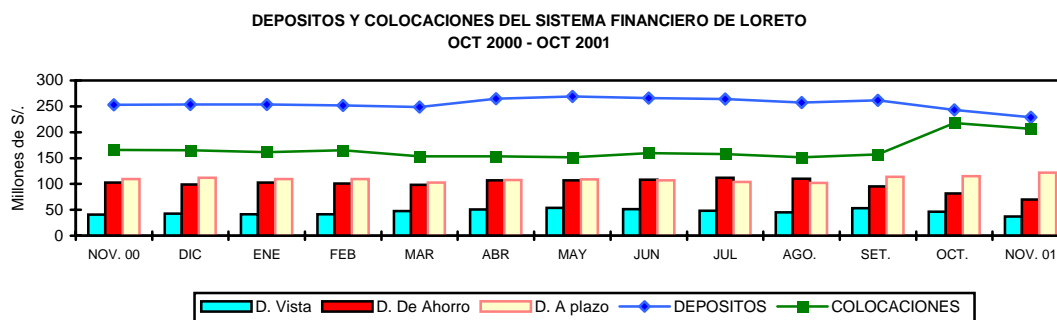

### 1. Colocaciones

Al 30 de noviembre, el saldo de colocaciones del sistema financiero local ascendió a S/. 206,9 millones, mayor en S/. 41,4 millones (25,0 por ciento) respecto a igual mes del año anterior, lo que equivale a un crecimiento real de 24,9 por ciento, en esta fuerte variación hay un efecto estadístico que se arrastra desde el mes anterior (Banco Wiese Sudamerís), y que influyó específicamente sobre el nivel de colocaciones en moneda extranjera (46,6 por ciento), así como en el porcentaje de dolarización que subió de 52,7 a 61,9 por ciento. Las colocaciones en moneda nacional registraron un incremento real anual de 0,7 por ciento.

### LORETO. COLOCACIONES DEL SISTEMA FINANCIERO

(Saldo en miles de Nuevos Soles)

	Nov. 2000	Oct. 2001	Nov. 2001	Var. Real Anual %
<b>Total</b>	<b>165 552</b>	<b>218 283</b>	<b>206 942</b>	<b>24,9</b>
Moneda Nacional	78 328	75 313	78 945	0,7
Moneda Extranjera	87 223	142 971	127 997	46,6
<b>A. Sistema Bancario</b>	<b>149 862</b>	<b>197 986</b>	<b>180 847</b>	<b>20,5</b>
<b>Iquitos</b>	<b>141 368</b>	<b>190 281</b>	<b>173 188</b>	<b>22,4</b>
- Banco Continental	56 183	46 461	38 051	-32,4
- Banco de Crédito	34 172	22 884	23 169	-32,3
- Banco Interbank	12 284	15 247	16 062	30,6
- Banco Latino	4 349	0	0	-100,0
- Banco Wiese Sudameris	18 249	89 567	78 993	332,3
- Banco del Trabajo	16 073	15 341	16 190	0,6
- Banco de la Nación	59	781	723	1123,9
<b>Yurimaguas</b>	<b>8 494</b>	<b>7 705</b>	<b>7 659</b>	<b>-9,9</b>
- Banco Continental	4 969	4 731	4 736	-4,8
- Banco de Crédito	3 525	2 973	2 923	-17,2
<b>. Sistema No Bancario</b>	<b>15 690</b>	<b>20 297</b>	<b>26 095</b>	<b>66,1</b>
<b>Iquitos</b>	<b>13 831</b>	<b>17 819</b>	<b>23 683</b>	<b>71,0</b>
- CMAC Maynas	13 385	17 819	23 683	76,7
- CRAC Selva Peruana	446	0	0	-100,0
<b>Yurimaguas</b>	<b>1 859</b>	<b>2 478</b>	<b>2 411</b>	<b>29,5</b>
- CRAC San Martín	1 859	2 478	2 411	29,5

Fuente: Entidades Financieras

Al 30 de noviembre, la mayor participación relativa corresponde a las siguientes oficinas bancarias de Iquitos: Banco Wiese Sudameris (38,2 por ciento), seguido de los bancos Continental (18,4 por ciento) y Crédito (11,2 por ciento). En Loreto, el crédito del sistema financiero se canalizó hacia Iquitos principalmente, esta ciudad concentra el 95,1 por ciento del crédito, la diferencia fue a beneficiar la actividad productiva de la ciudad de Yurimaguas. En el último año, el Sistema Financiero no Bancario incrementó su participación de 9,5 a 12,6 por ciento de las colocaciones, particularmente, la CMAC Maynas incrementó su participación de 8,1 a 11,4 por ciento.

La cartera pesada de las entidades financieras de Loreto ascendía a S/. 18,1 millones al 30 de noviembre, registrando una disminución mensual de S/. 0,95 millones (-5,0 por ciento); sin embargo, el coeficiente de cartera pesada se mantuvo casi invariable (0,02 por ciento), al disminuir también el total de colocaciones. Los créditos vencidos ascendían a S/. 5,60 millones y en cobranza judicial totalizaron S/.12,6 millones.

## 2. Depósitos y Obligaciones

Al 30 de noviembre, el saldo de depósitos del Sistema Financiero de Loreto era de S/. 228,3 millones, menor en S/. 24,4 millones (-9,7 por ciento) referente al mismo mes del año anterior, lo cual representó una disminución real de -9,8 por ciento, ocasionada principalmente por la disminución de los depósitos de ahorro (-32,1 por ciento) y a la vista (-9,7 por ciento). Téngase en cuenta que los depósitos de ahorro representan el 30,5 por ciento del total. Sólo registraron incremento los depósitos a plazo en moneda nacional (83,8 por ciento), ya que en moneda extranjera que conforman el 37 por ciento de la liquidez disminuyeron en -5,5 por ciento.

Los diferentes componentes de la liquidez registraron las siguientes variaciones reales con respecto a noviembre del año anterior: depósitos a la vista M/N (-15,5 por ciento), depósitos a la vista M/E (-1,1 por ciento), depósitos de ahorro M/N (-55,2 por ciento), depósitos de ahorro M/E (-3,9 por ciento), depósitos a plazo M/N (83,8 por ciento) y depósitos a plazo M/E (-5,5 por ciento).

Las oficinas bancarias de Iquitos con mayor participación al 30 de noviembre fueron los bancos Crédito (28,3 por ciento), Continental (26,3 por ciento) y Wiese Sudameris (18,4 por ciento). Asimismo, destacaron por su mayor tasa de crecimiento anual, la CMAC Maynas (101,3 por ciento), la CRAC San Martín (37,9 por ciento) y los bancos Wiese Sudameris (30,8 por ciento), Crédito (11,8 por ciento), Interbank (7,6 por ciento) considerando la fusión con el Banco Latino.

### LORETO: DEPOSITOS Y OBLIGACIONES TOTALES DEL SISTEMA FINANCIERO (Saldos en miles de Nuevos Soles)

	Nov. 2000	Oct. 2001	Nov. 2001	Var.real anual %
<b>Total</b>	<b><u>252 696</u></b>	<b><u>242 636</u></b>	<b><u>228 283</u></b>	<b><u>-9,8</u></b>
Moneda Nacional	100 676	92 986	82 976	17,7
Moneda Extranjera	152 020	149 650	145 307	- 4,5
<b>Depósitos a la vista</b>	<b>41 028</b>	<b>46 352</b>	<b>37 115</b>	<b>-9,7</b>
<b>Depósitos de ahorro</b>	<b>102 244</b>	<b>81 115</b>	<b>69 551</b>	<b>-32,1</b>
<b>Depósitos a plazo</b>	<b>109 424</b>	<b>115 170</b>	<b>121 617</b>	<b>11,0</b>
<b>A. Sistema Bancario</b>	<b><u>242 498</u></b>	<b><u>223 282</u></b>	<b><u>208 717</u></b>	<b><u>-14,0</u></b>
<u>Iquitos</u>	<u>227 257</u>	<u>210 169</u>	<u>195 902</u>	<u>-14,0</u>
- Banco Continental	109 004	85 678	60 059	-45,0
- Banco de Crédito	57 729	58 816	64 625	11,8
- Banco Interbank	12 831	26 514	27 395	113,3
- Banco Latino	11 815	0	0	-100,0
- Banco Wiese Sudameris	32 067	37 400	41 999	30,8
- Banco del Trabajo	2 885	1 285	1 321	-54,3
- Banco de La Nación	926	476	504	-45,6
<u>Yurimaguas</u>	<u>15 242</u>	<u>13 114</u>	<u>12 815</u>	<u>-16,0</u>
- Banco Continental	11 104	9 258	8 626	-22,4
- Banco de Crédito	4 137	3 855	4 189	1,1
<b>B. Sistema No Bancario</b>	<b><u>10 198</u></b>	<b><u>19 354</u></b>	<b><u>19 566</u></b>	<b><u>91,6</u></b>
<u>Iquitos</u>	<u>8 649</u>	<u>17 256</u>	<u>17 427</u>	<u>101,3</u>
CMAC Maynas	8 649	17 256	17 427	101,3
<u>Yurimaguas</u>	<u>1 549</u>	<u>2 098</u>	<u>2 139</u>	<u>37,9</u>
CRAC San Martín	1 549	2 098	2 139	37,9

Fuente: Entidades Financieras

### 3. Tasas de interés

En noviembre, la tasa de interés interbancaria promedio en moneda nacional bajó de 4,5 a 3,5 por ciento respecto a octubre, asimismo la tasa en moneda extranjera lo hizo de 3,4 a 2,7 por ciento. La tasa de interés preferencial promedio para descuentos a 90 días se redujo de 16,5 a 15,2 por ciento en moneda nacional, lo mismo en moneda extranjera bajó de 9,9 a 9,0 por ciento.

La tasa activa en moneda nacional (TAMN) volvió a disminuir de 23,5 a 22,7 por ciento respecto a octubre; de igual forma en moneda extranjera (TAMEX) bajó ligeramente de 11,9 a 11,7 por ciento. En cuanto a la tasa pasiva también continúa descendiendo, de 6,3 a 5,9 por ciento en moneda nacional y de 2,8 a 2,6 por ciento en moneda extranjera.

#### TASAS DE INTERES ACTIVAS Y PASIVAS PROMEDIO (Efectivas anuales)

	Moneda Nacional				Moneda Extranjera			
	Sobregiro	Descuento	Preferencial	TIPMN	Sobregiros	Descuento	Preferencial	TIPMEX
<b>1999</b>	<b>76,0</b>	<b>34,3</b>	<b>22,5</b>	<b>11,8</b>	<b>23,9</b>	<b>18,0</b>	<b>12,9</b>	<b>5,1</b>
<b>2000</b>	<b>68,4</b>	<b>27,7</b>	<b>19,5</b>	<b>9,8</b>	<b>21,9</b>	<b>15,9</b>	<b>11,3</b>	<b>4,7</b>
Ene.	77,4	29,7	22,4	10,6	23,1	16,9	11,8	4,9
Feb.	76,7	29,6	21,0	10,7	23,2	10,9	12,1	4,8
Mar.	75,1	29,2	20,3	10,2	23,2	16,8	12,4	4,8
Abr.	72,0	28,6	20,2	10,1	22,8	16,5	11,4	4,7
May.	70,7	28,1	19,8	9,8	23,0	16,0	11,3	4,7
Jun.	70,9	27,9	19,7	9,9	22,8	16,0	11,0	4,6
Jul.	68,9	27,8	19,4	9,7	22,0	15,7	11,5	4,7
Ago.	67,9	27,9	18,9	9,5	21,3	15,8	10,9	4,7
Set.	58,9	26,1	17,9	9,3	20,4	15,4	10,7	4,7
Oct.	60,8	26,1	18,2	9,1	20,1	15,3	11,2	4,6
Nov.	61,4	26,2	18,4	9,4	20,7	14,9	11,1	4,6
Dic.	60,7	25,5	18,2	9,4	20,6	14,9	10,7	4,6
<b>2001</b>	<b>82,5</b>	<b>24,2</b>	<b>18,2</b>	<b>8,1</b>	<b>21,9</b>	<b>14,5</b>	<b>11,0</b>	<b>3,8</b>
Ene.	68,5	25,4	18,5	8,8	21,0	14,9	10,8	4,4
Feb.	88,4	25,0	18,1	8,7	21,9	14,8	11,0	4,3
Mar.	88,9	24,6	18,6	8,5	22,3	14,7	11,7	4,1
Abr.	87,7	24,1	17,9	8,2	22,1	14,5	11,5	3,9
May.	86,2	23,8	19,1	8,4	22,1	14,4	11,0	3,7
Jun.	86,0	23,5	18,6	8,4	22,1	14,4	11,1	3,6
Jul.	80,2	23,9	18,1	8,1	22,1	14,3	10,6	3,5
Ago.	79,5	23,9	17,8	7,7	21,8	14,4	10,8	3,4
Set.	79,0	23,8	17,5	6,7	21,3	14,3	10,2	3,2
Oct.	72,1	23,3	16,5	6,3	21,1	14,3	9,9	2,8
Nov.	66,5	22,6	15,2	5,9	20,8	14,2	9,0	2,6

TIPMN: Tasa de Interés Pasiva en Moneda Nacional.

TIPMEX: Tasa de Interés Pasiva en Moneda Extranjera.

Iquitos, enero 2002

**LORETO: INDICE DE PRECIOS AL CONSUMIDOR DE LA CIUDAD DE IQUITOS**

**(Base 1994=100)**

	Ponderado	2000		2001											Variación Porcentual		
		Nov.	Dic.	Ene.	Feb.	Mar.	Abr.	May.	Jun.	Jul.	Ago.	Sep.	Oct.	Nov.	Mensual	Acumulada	Anual
<b>INDICE GENERAL</b>	<b>100.0</b>	<b>154.8</b>	<b>155.7</b>	<b>155.9</b>	<b>156.3</b>	<b>157.5</b>	<b>158.0</b>	<b>158.6</b>	<b>158.9</b>	<b>159.0</b>	<b>158.6</b>	<b>158.5</b>	<b>158.5</b>	<b>157.7</b>	<b>(0.54)</b>	<b>1.25</b>	<b>1.84</b>
Alimentos y bebidas	57,5	144,6	145,6	145,6	145,8	147,2	147,8	148,4	148,5	148,3	147,7	147,3	147,5	147,7	0,14	1,44	2,11
Vestido y Calzado	5,9	158,6	160,4	161,0	162,0	163,3	163,9	164,6	165,0	165,2	165,7	165,8	165,8	166,3	0,33	3,71	4,85
Alq. Vivien. Comb. Elec.	9,3	179,4	182,0	183,3	183,7	183,6	183,7	186,5	188,0	188,0	188,1	188,1	187,1	176,8	(5,53)	(2,90)	(1,47)
Muebles, Ens. y Manten.	5,0	167,8	167,3	167,1	170,3	173,7	173,7	173,2	173,2	173,4	173,4	173,3	173,3	173,3	0,02	3,63	3,30
Cuid. y Cons. de Salud	1,9	187,0	187,2	187,2	187,6	189,6	189,7	190,5	192,2	198,7	198,7	201,0	203,8	203,8	0,00	8,92	8,99
Transportes y Comunic.	10,2	159,9	160,1	160,3	160,3	160,4	160,8	161,6	161,8	161,9	161,4	161,2	161,4	161,0	(0,25)	0,55	0,66
Esparc. Div. Serv. Cult.	4,3	180,3	180,5	180,8	181,5	183,6	183,7	183,9	184,1	184,3	184,2	184,4	184,4	184,5	0,08	2,26	2,38
Otros Bienes y Servicios	5,8	162,9	163,1	162,9	162,9	163,0	163,0	162,2	162,2	162,6	162,7	163,1	162,9	162,9	(0,01)	(0,15)	(0,03)

Fuente: Instituto Nacional de Estadística de Loreto

## TIPO DE CAMBIO

	PROMEDIO 1 9 9 9	2000		PROMEDIO 2 0 0 0	2 0 0 1											PROMEDIO 2 0 0 1
		Nov.	Dic.		Ene.	Feb.	Mar.	Abr.	May.	Jun.	Jul.	Ago.	Sep.	Oct.	Nov.	
<b>PROMEDIO DEL PERIODO</b>																
<b><u>BANCARIO 1/</u></b>																
COMPRA	<b>3,378</b>	3,527	3,518	<b>3,487</b>	3,521	3,527	3,517	3,557	3,598	3,529	3,502	3,490	3,489	3,459	3,438	<b>3,512</b>
VENTA	<b>3,384</b>	3,530	3,521	<b>3,490</b>	3,524	3,530	3,519	3,560	3,602	3,533	3,505	3,493	3,491	3,461	3,441	<b>3,514</b>
PROMEDIO	<b>3,381</b>	3,528	3,520	<b>3,488</b>	3,523	3,528	3,518	3,559	3,600	3,531	3,503	3,491	3,490	3,460	3,440	<b>3,513</b>
<b><u>INFORMAL 2/</u></b>																
COMPRA	<b>3,379</b>	3,522	3,518	<b>3,486</b>	3,519	3,520	3,511	3,550	3,597	3,529	3,504	3,489	3,485	3,455	3,437	<b>3,509</b>
VENTA	<b>3,383</b>	3,525	3,522	<b>3,490</b>	3,522	3,523	3,514	3,553	3,600	3,532	3,507	3,491	3,488	3,458	3,437	<b>3,511</b>
PROMEDIO	<b>3,381</b>	3,524	3,520	<b>3,488</b>	3,520	3,522	3,512	3,552	3,598	3,530	3,506	3,490	3,486	3,457	3,437	<b>3,510</b>
<b>FIN DEL PERIODO</b>																
<b><u>BANCARIO 1/</u></b>																
COMPRA	<b>3,505</b>	3,527	3,523	<b>3,523</b>	3,530	3,522	3,520	3,584	3,621	3,511	3,485	3,480	3,482	3,439	3,434	<b>3,510</b>
VENTA	<b>3,510</b>	3,531	3,527	<b>3,527</b>	3,536	3,524	3,522	3,589	3,623	3,514	3,488	3,483	3,484	3,443	3,435	<b>3,513</b>
PROMEDIO	<b>3,508</b>	3,529	3,525	<b>3,525</b>	3,533	3,523	3,521	3,587	3,622	3,513	3,487	3,482	3,483	3,441	3,435	<b>3,512</b>
<b><u>INFORMAL 2/</u></b>																
COMPRA	<b>3,506</b>	3,525	3,524	<b>3,524</b>	3,527	3,517	3,513	3,584	3,614	3,509	3,486	3,476	3,479	3,434	3,432	<b>3,506</b>
VENTA	<b>3,508</b>	3,528	3,527	<b>3,527</b>	3,530	3,520	3,515	3,587	3,618	3,511	3,489	3,479	3,482	3,438	3,434	<b>3,509</b>
PROMEDIO	<b>3,507</b>	3,527	3,526	<b>3,526</b>	3,529	3,519	3,514	3,585	3,616	3,510	3,488	3,478	3,480	3,436	3,433	<b>3,508</b>

1/ correspondiente a la cotización del mercado libre publicado por la Superintendencia de Banca y Seguros

2/ Tipo de cambio de mercado informal calculado abase de las observaciones propias

**LORETO: PRODUCCION DE PRINCIPALES PRODUCTOS AGROPECUARIOS 2000-2001 1/**

**(VBP y Toneladas métricas)**

	2.000		TOTAL 2 0 0 0	2 0 0 1											Var.% 2001/2000	
	Nov.	Dic.		Ene.	Feb.	Mar.	Abr.	May.	Jun.	Jul.	Ago.	Sep.	Oct	Nov	Nov	Ene.-Nov.
<b>AGROPECUARIO 2/</b>	<b>38.048</b>	<b>29.661</b>	<b>380.648</b>	<b>38.881</b>	<b>41.661</b>	<b>41.503</b>	<b>34.169</b>	<b>27.799</b>	<b>21.644</b>	<b>21.381</b>	<b>23.225</b>	<b>34.425</b>	<b>46.825</b>	<b>41.616</b>	<b>9,4</b>	<b>6,3</b>
<b>AGRICOLA 2/</b>	<b>35.406</b>	<b>26.642</b>	<b>346.732</b>	<b>34.936</b>	<b>38.545</b>	<b>38.255</b>	<b>30.966</b>	<b>24.991</b>	<b>18.081</b>	<b>18.390</b>	<b>20.654</b>	<b>31.055</b>	<b>43.779</b>	<b>38.423</b>	<b>8,5</b>	<b>5,6</b>
Arroz Cáscara	14.003	1.429	95.808	12.337	14.252	12.049	5.038	3.410	2.423	796	1.786	9.532	32.040	20.687	47,7	21,2
Frijol G. Seco	981	89	3.390	282	169	27	0	0	0	0	667	1.090	1.150	610	(37,8)	21,0
Frijol Caupi	490	20	5.157	2.422	380	113	12	0	0	0	17	933	0	1.100	124,5	(3,1)
Plátano	30.040	29.441	322.600	25.740	30.165	25.030	28.600	27.230	22.300	22.860	23.760	27.860	28.940	31.630	5,3	0,3
Yuca	30.316	28.452	324.726	25.440	31.058	30.130	31.108	28.010	21.030	24.180	24.800	27.480	28.080	30.960	2,1	2,0
Maíz Choclo	578	0	35.813	4.730	6.100	10.860	4.951	966	970	540	893	1.548	3.080	780	34,9	(1,1)
Limón	560	588	6.893	698	660	703	741	729	610	540	378	564	511	578	3,2	6,5
Naranja	129	126	1.477	110	78	110	180	138	115	130	73	118	190	134	3,9	1,9
Papaya	450	495	4.959	470	376	596	460	220	262	580	358	428	430	468	4,0	4,1
Mandarina	193	208	1.903	170	201	89	114	128	180	128	145	210	220	210	8,8	5,9
Piña	5.180	4.270	22.100	1.915	544	305	338	298	316	130	472	2.230	6.030	5.468	5,6	1,2
Cocotero	328	470	4.500	520	370	423	416	310	324	330	174	430	660	364	11,0	7,2
Maní	26	5	402	69	78	84	42	14	24	9	7	32	115	106	307,7	46,1
Caña Azúcar	11.400	13.760	156.726	15.785	15.600	12.325	11.380	14.100	14.320	14.100	13.581	13.220	15.610	11.840	3,9	6,2
Maíz Amarillo Duro	8.429	2.132	51.976	9.938	7.981	12.019	313	542	810	757	1.350	7.754	8.640	7.954	(5,6)	16,5
Palma Aceitera	12	13	133	245	10	13	11	9	12	11	13	14	13	12	0,0	202,5
Urena	0	0	357					0	0	0	0	0	0	0	-	(100,0)
Aguaje	590	1.025	10.600	1.780	1.358	1.205	1.260	694	704	660	694	660	860	640	8,5	9,8
Camu camu	419	665	4.940	1.060	1.750	550	22	18	0	0	0	0	0	422	0,7	(10,6)
Humarí	0	25	3.727	194	1.607	1.187	742	0	0	0	0	0	0	0	-	0,8
Pijuayo Fruto	188	1.218	16.571	1.490	3.690	3.277	3.300	3.222	0	0	0	0	0	196	4,3	(1,2)
Pijuayo Palmito	35	69	487	24	31	41	49	54	46	36	33	44	54	44	25,7	9,1
Sandía	3.154	705	15.270	1.270	405	427	0	142	618	44	413	3.496	5.248	2.131	(32,4)	(2,5)
<b>OTROS CULTIVOS 2/</b>	<b>1.551</b>	<b>1.668</b>	<b>15.305</b>	<b>2.156</b>	<b>1.556</b>	<b>1.523</b>	<b>2.951</b>	<b>860</b>	<b>809</b>	<b>783</b>	<b>993</b>	<b>1.320</b>	<b>1.952</b>	<b>1.707</b>	<b>10,0</b>	<b>21,8</b>
<b>PECUARIO 2/</b>	<b>2.642</b>	<b>3.019</b>	<b>33.916</b>	<b>3.944</b>	<b>3.116</b>	<b>3.247</b>	<b>3.203</b>	<b>2.808</b>	<b>3.563</b>	<b>2.991</b>	<b>2.571</b>	<b>3.370</b>	<b>3.046</b>	<b>3.193</b>	<b>20,9</b>	<b>13,5</b>
<b>CARNE (t.m)</b>	<b>710</b>	<b>815</b>	<b>9.171</b>	<b>1.123</b>	<b>862</b>	<b>883</b>	<b>859</b>	<b>730</b>	<b>991</b>	<b>826</b>	<b>705</b>	<b>954</b>	<b>838</b>	<b>875</b>	<b>23,3</b>	<b>15,5</b>
Aves	608	717	7.722	990	754	763	744	610	849	699	583	833	697	743	22,3	18,0
Porcino	65	60	922	73	58	76	67	75	93	77	72	75	84	75	16,2	(4,4)
Vacuno	33	35	467	54	46	35	39	41	40	42	43	40	49	48	45,4	10,2
Ovino	1	1	12	1	1	1	1	1	1	1	1	1	1	1	41,3	(24,5)
Búfalo	3	2	48	5	4	8	8	3	9	8	7	5	6	8	136,6	55,4
<b>LECHE</b>	<b>42</b>	<b>42</b>	<b>450</b>	<b>45</b>	<b>33</b>	<b>38</b>	<b>36</b>	<b>39</b>	<b>37</b>	<b>41</b>	<b>44</b>	<b>39</b>	<b>42</b>	<b>39</b>	<b>(8,9)</b>	<b>5,7</b>
<b>HUEVOS</b>	<b>155</b>	<b>179</b>	<b>1.863</b>	<b>142</b>	<b>150</b>	<b>180</b>	<b>196</b>	<b>196</b>	<b>166</b>	<b>140</b>	<b>119</b>	<b>132</b>	<b>146</b>	<b>158</b>	<b>2,0</b>	<b>2,4</b>
<b>OTROS</b>	<b>38</b>	<b>36</b>	<b>552</b>	<b>58</b>	<b>45</b>	<b>45</b>	<b>45</b>	<b>48</b>	<b>46</b>	<b>47</b>	<b>47</b>	<b>47</b>	<b>48</b>	<b>53</b>	<b>38,8</b>	<b>2,7</b>

Fuente: Oficina de Información Agraria .Dirección Regional Agraria de Loreto

1/ Preliminar

2/ Valor Bruto de Producción a precios de 1994 (Miles de Nuevos soles)



**LORETO: PRODUCCION DE OTROS PRODUCTOS AGRICOLAS 2000 - 2001 1/**

(VBP y Toneladas métricas)

	2.000		TOTAL 2.000	2 0 0 1											Var.% 2001/2001	
	Nov.	Dic.		ENE.	Feb.	Mar.	Abr.	May.	Jun.	Jul.	Ago.	Sep.	Oct.	Nov.	Nov.	ENE.-Nov.
<b>OTROS CULTIVOS 2/</b>	<b>1.551</b>	<b>1.668</b>	<b>15.305</b>	<b>2.156</b>	<b>1.556</b>	<b>1.523</b>	<b>2.951</b>	<b>860</b>	<b>809</b>	<b>783</b>	<b>993</b>	<b>1.320</b>	<b>1.952</b>	<b>1.707</b>	<b>10.0</b>	<b>21.8</b>
Ají	6	4	255	36	32	37	33	25	10	33	16	10	20	12	100,0	5,2
Anona	0	0	296	55	42	41	49	43	65	0	0	0	0	0	-	(0,3)
Araza	360	399	3.268	212	238	261	263	206	190	0	0	390	368	370	2,8	(12,9)
Cacao	8	5	37	9	3			0	0	0	3	2	8	7	(12,5)	0,0
Café	6	6	48					0	15	14	9	8	8	8		33,3
Caimito	426	745	3.647	206	210	384	320	342	191	0	0	322	460	410	(3,8)	(2,0)
Carambola	108	0	819	188	155	239	163	19	0	0	0	0	0	110	1,9	6,7
Caigua	7	4	146	37	12	17	12	19	13	16	12	11	17	18	157,1	29,6
Cebolla	8	7	90			21	0	0	0	0	0	0	8	10	25,0	(53,0)
Cebolla China	12	0	220	47	25	19	14	19	17	16	10	9	10	12	0,0	(10,0)
Col o repollo	17	19	173	13	11	17	16	10	15	20	10	10	18	15	(11,8)	0,6
Cocona	68	0	420	400	76	0	16	22	23	26	88	133	146	71	4,4	138,3
Cube	42	43	1.021	36	222	13	120	64	52	68	48	46	28	41	(2,4)	(24,5)
Frijol Palo Grano	0	0	23				12	0	0	0	0	0	0	0	-	(47,8)
Guayaba	260	376	1.647	306			0	0	0	0	300	332	410	288	10,8	28,7
Guanabana	0	11	166	45	59	49	34	0	0	0	0	0	0	0	-	20,6
Huasai	56	83	1.019	98	85	79	89	94	74	104	76	86	95	61	8,9	0,5
Lechuga	14	11	152	54	18	17	10	14	9	18	7	8	13	12	(14,3)	27,7
Lima	0	0	66	16	12	12	22	0	0	0	0	0	0	0	-	(6,1)
Limón Dulce	0	0	74	34	20	23	19	0	0	0	0	0	0	0	-	29,7
Lucuma	6	20	70	7	9	12	7	0	0	0	0	0	0	7	16,7	(16,0)
Mango	190	189	1.290	430	326	125	0	0	0	0	0	0	0	188	(1,1)	(2,9)
Maracuyá	0	17	89	17	19	16	14	0	0	10	0	0	0	0	-	5,6
Marañón	232	60	861	219	0	0	0	0	0	0	162	184	240	233	0,4	29,6
Melón	270	0	1.371	1.101	32	99	52	22	27	22	54	178	517	630	133,3	99,4
Palto	138	108	777	106	108	32	40	69	66	0	0	62	74	148	7,2	5,4
Pasto Braquiaria	2.232	3.575	27.372	2.267	2.380	2.208	2.353	1.830	1.952	1.910	2.160	2.080	3.640	2.204	(1,3)	5,0
Pasto Elefante	980	1.843	11.889	1.021	930	943	960	746	874	910	910	1.010	1.120	990	1,0	3,7
Pasto Imperial	178	375	1.835	60	59	82	94	163	136	152	174	218	0	186	4,5	(9,3)
Pasto Toro Urco	1.704	2.520	20.519	2.100	1.910	1.690	17.000	1.100	1.004	1.700	1.740	1.982	2.430	1.910	12,1	92,0
Pacae	628	384	5.876	605	920	978	668	126	133	220	310	430	728	736	17,2	6,6
Pepino	194	140	2.328	238	130	358	232	190	114	90	106	146	398	221	13,9	1,6
Poma Rosa	0	68	529	110	151	165	33	0	0	0	0	0	0	0	-	(0,4)
Soya	10	2	94	37	19	15	0	0	0	0	2	4	5	0	(100,0)	(10,9)
Taperiba	0	0	407	94	82	97	79	88	0	0	0	0	0	0	-	8,1
Toronja	222	0	1.090	210	18	41	0	36	23	0	142	308	396	232	4,5	29,0
Tomate	168	65	1.506	133	180	288	210	83	88	36	146	164	298	114	(32,1)	20,7
Tumbo	31	42	150	38	6	15	0	16	0	0	28	31	22	27	(12,9)	69,4
Zapallo	115	21	455	60	58	34	33	19	0	18	43	34	83	82	(28,7)	6,9
Zapote	0	0	697	330	179	421	115	0	0	0	0	0	0	0	-	49,9

Fuente: Oficina de Información Agraria - Dirección Regional Agraria de Loreto

1/ Preliminar

2/ Valor Bruto de Producción a precios de 1994 (Miles de Nuevos Soles)

**LORETO: SIEMBRAS POR CAMPAÑA DE PRINCIPALES PRODUCTOS AGROPECUARIOS 2000 - 20001 1/**

**(Hectáreas)**

	2000-2001										CAMPANA 2000-2001	2001-2002				VAR. %	
	Nov.	Dic.	Ene.	Feb.	Mar.	Abr.	May.	Jun.	Jul.	Ago.		Sep.	Oct.	Nov.	Nov	Ago.-Nov.	
<b>TOTAL</b>	<b>11.259</b>	<b>6.471</b>	<b>6.750</b>	<b>5.296</b>	<b>4705</b>	<b>3213</b>	<b>8.349</b>	<b>18.172</b>	<b>21.624</b>	<b>132.302</b>	<b>22.005</b>	<b>18.510</b>	<b>19.607</b>	<b>10.835</b>	<b>(3,8)</b>	<b>22,9</b>	
Arroz Cáscara	2.189	1.345	1.298	1.109	1216	592	1.200	6.597	6.319	32.600	5.737	4.700	6.071	1.744	(20,3)	41,2	
Frijol G.S.	18	0	0	0	0	180	715	1.144	1.223	3.660	576	199	9	25	38,9	103,3	
Frijol Caupi	10	3	0	0	0	0	260	985	1.558	4.860	1.404	464	99	10	0,0	(3,7)	
Plátano	1.919	1.062	1.460	840	682	490	520	1.322	1.158	14.259	2.589	3.199	2.973	2.130	11,0	61,9	
Yuca	2.432	1.390	2.100	2.134	1610	1180	3.360	2.385	3.831	29.789	3.759	4.430	4.440	3.102	27,5	33,3	
Maíz choclo	830	420	372	367	333	223	310	402	304	6.884	1.175	500	980	620	(25,3)	(21,1)	
Limón	29	4	22	19	21	6	16	15	14	264	52	57	11	3	(89,7)	(16,3)	
Naranja	0	5	7	0	3	4	2	6	10	68	0	0	2	0	-	(93,5)	
Papaya	24	28	11	5	9	21	5	24	34	263	66	32	36	40	66,7	38,1	
Mandarina	2	0	1	4	0	6	1	6	4	40	1	1	1	1	(50,0)	(77,8)	
Piña	68	7	34	5	2	6	5	12	10	287	2	12	46	15	(77,9)	(63,6)	
Cocotero	21	7	9	8	12	11	4	12	13	157	5	4	5	1	(95,2)	(81,5)	
Maní	38	17	16	13	4	23	8	79	74	576	179	69	44	25	(34,2)	(7,3)	
Caña de Azúcar	162	127	164	98	67	16	47	208	241	1.692	275	291	185	83	(48,8)	15,2	
Maíz A. D.	2.767	1.706	829	510	486	190	1.600	4.607	5.199	30.031	5.377	3.964	4.404	2.784	0,6	10,9	
Palma Aceitera	0	0	0	0	0	0	0	0	0	0	0	0	0	0	-	-	
Urena	0	0	0	0	0	0	0	0	0	0	0	0	0	0	-	-	
Aguaje	6	15	2	0	0	2	2	3	1	53	2	0	0	0	(100,0)	(92,9)	
Camucamu	3	39	0	5	5	0	0	0	0	93	0	0	3	3	0,0	(86,4)	
Humarí	10	0	0	0	5	5	2	2	10	66	12	0	4	0	(100,0)	(61,9)	
Pijuayo fruto	37	33	8	18	42	40	67	19	11	394	55	3	14	0	(100,0)	(53,8)	
Pijuayo Palmito	7	9	10	1	0	1	0	0	0	43	0	0	2	2	(71,4)	(81,8)	
Sandía	93	6	0	0	0	0	44	78	302	810	214	68	22	53	(43,0)	(6,1)	
Otros	594	248	407	160	208	217	181	266	1.308	5.413	525	517	256	194	(67,3)	(38,3)	

Fuente: Oficina de Información Agraria - Dirección Regional Agraria de Loreto

1/ Preliminar

**LORETO: SIEMBRAS POR CAMPAÑA DE OTROS PRODUCTOS AGRICOLAS 2000 - 2001 1/**  
(Hectáreas)

	2000-2001										CAMPANA 2000-2001	2001-2002				VAR. %	
	Nov.	Dic.	Ene.	Feb	Mar.	Abr.	May.	Jun.	Jul.	2000-2001		Ago.	Sep.	Oct	Nov	Nov	Ago.-Nov.
TOTAL	594	248	407	160	208	217	181	266	1308	5413	525	517	256	194	(67,3)	(38,3)	
Ají	6	8	5	5	4	4	2	4	2	66	6	5	6	6	0,0	(28,1)	
Anona	6	0	2	0		1	0	2	1	13	0	0	0	0	(100,0)	(100,0)	
Arazá	0	0	3	0		10	6	4	8	57	10	1	0	0	-	(57,7)	
Cacao	2	0	0	2	4	3	6	1	2	24	3	1	0	0	(100,0)	(33,3)	
Café	0	0	0	10		0	0	0	0	10	0	0	0	0	-	#;DIV/0!	
Caimito	0	10	4	0		4	0	2	44	93	26	0	2	0	-	(3,4)	
Carambola	7	1	3	0		1	0	7	8	65	13	0	0	0	(100,0)	(71,1)	
Caigua	6	8	6	4	2	6	4	4	2	57	12	7	4	7	16,7	42,9	
Cebolla	0	0	0	0	2	0	0	0	0	2	0	0	3	2	+	#;DIV/0!	
Cebolla China	3	4	11	4	3	3	3	3	18	77	9	4	5	0	(100,0)	(35,7)	
Col o repollo	2	4	4	3	5	2	2	3	6	40	6	2	2	2	0,0	9,1	
Cocona	28	43	6	12	11	8	26	2	12	205	15	21	14	9	(67,9)	(30,6)	
Cube	10	12	7	10	15	18	38	9	0	128	8	10	0	4	(60,0)	15,8	
Frijol de palo grano	0	0	0	0		0	0	0	0	0	0	0	0	0	-	#;DIV/0!	
Guayaba	0	0	3	0		0	2	7	40	57	0	0	2	0	-	(60,0)	
Guanábana	2	0	0	0		0	0	7	0	25	0	0	0	0	(100,0)	(100,0)	
Huasá	0	0	4	1	2	19	0	0	0	50	0	0	0	0	-	(100,0)	
Lechuga	5	4	1	1	2	2	2	2	4	36	4	4	4	4	(20,0)	(11,1)	
Lima	2	0	1	0		2	1	1	0	9	0	0	0	0	(100,0)	(100,0)	
Limón Dulce	1	0	0	0		0	0	2	0	4	0	0	0	0	(100,0)	(100,0)	
Lúcuma	0	2	0	0		0	0	0	0	3	0	0	0	0	-	(100,0)	
Mango	3	0	0	0	3	2	1	2	0	14	0	0	0	0	(100,0)	(100,0)	
Maracuyá	3	0	4	0		0	2	0	0	9	6	2	0	0	(100,0)	166,7	
Marañon	2	0	4	0		0	0	0	6	30	5	2	0	0	(100,0)	(65,0)	
Melón	91	0	0	0		5	6	35	139	502	43	34	14	0	(100,0)	(71,3)	
Palto	11	0	0	1	3	4	2	2	10	57	14	0	3	4	(63,6)	(40,0)	
Pasto Braquiaria	183	49	106	8	20	8	14	7	50	756	10	153	42	20	(89,1)	(54,5)	
Pasto Elefante	0	32	54	0		3	0	0	46	156	3	72	4	0	-	276,2	
Pasto Imperial	0	0	0	0		0	0	0	56	60	10	0	0	0	-	150,0	
Pasto Toro Urco	42	46	145	52	74	48	35	28	595	1309	104	130	99	99	135,7	51,0	
Pacae	30	0	0	0	1	10	0	12	101	189	15	5	0	16	(46,7)	(44,6)	
Pepino	98	10	16	20	25	22	10	44	64	528	97	0	19	9	(90,8)	(60,6)	
Poma Rosa	10	0	0	0		0	1	2	13	34	0	0	0	0	(100,0)	(100,0)	
Soya	7	0	0	0		0	0	5	7	48	0	0	0	0	(100,0)	(100,0)	
Taperiba	2	0	0	0		4	1	1	9	30	4	0	1	0	(100,0)	(66,7)	
Toronja	0	0	0	0	6	3	6	3	18	56	7	0	0	0	-	(65,0)	
Tomate	15	12	16	23	20	17	2	44	44	353	69	56	28	8	(46,7)	(8,0)	
Tumbo	3	0	0	0		2	3	1	0	15	5	2	0	0	(100,0)	(22,2)	
Zapallo	5	3	2	4	3	4	6	6	3	57	11	6	4	4	(20,0)	(3,8)	
Zapote	9	0	0	0	3	2	0	14	0	189	10	0	0	0	(100,0)	(94,1)	

Fuente: Oficina de Información Agraria - Dirección Regional Agraria de Loreto  
1/ Preliminar

**LORETO: INDICADORES DEL SECTOR PESQUERO 2000 - 2001**

	2.000		TOTAL 2.000	2 0 0 1											Var.% 2001/2000	
	Nov.	Dic.		Ene.	Feb.	Mar.	Abr.	May.	Jun.	Jul.	Ago.	Sep.	Oct.	Nov	Nov	Ene.-Nov.
<b>DESEMBARQUE (T.M.)</b>	<b>887</b>	<b>886</b>	<b>9.606</b>	<b>729</b>	<b>739</b>	<b>628</b>	<b>578</b>	<b>549</b>	<b>638</b>	<b>973</b>	<b>1.166</b>	<b>985</b>	<b>985</b>	<b>786</b>	<b>(11,4)</b>	<b>0,4</b>
Fresco	612	613	6.514	527	506	316	311	374	438	599	729	650	620	523	(14,4)	(5,2)
Salpreso	52	57	663	56	90	112	100	56	67	70	78	35	47	45	(13,0)	24,7
Seco-salado	223	216	2.430	145	144	200	167	119	133	304	359	301	317	217	(2,7)	8,7
<b>TOTAL 1/</b>	<b>887</b>	<b>886</b>	<b>9.606</b>	<b>729</b>	<b>739</b>	<b>628</b>	<b>578</b>	<b>549</b>	<b>638</b>	<b>973</b>	<b>1.166</b>	<b>985</b>	<b>985</b>	<b>786</b>	<b>(11,4)</b>	<b>0,4</b>
Aracahuazu	11	14	99	8	11	8	6	4	5	12	8	5	5	5	(55,9)	(11,0)
Arahuana	4	4	71	5	9	12	5	2	2	2	3	2	2	2	(42,4)	(32,9)
Boquichico	301	238	3.516	163	7	166	198	201	163	455	581	552	543	256	(14,9)	0,3
Carachama	55	28	181	37	117	10	4	5	8	17	11	12	17	18	(68,1)	67,3
Corvina	9	12	94	5	2	3	3	5	9	17	10	6	15	5	(41,2)	(12,1)
Chambira	2	2	28	1	2	1	1	2	5	6	3	5	12	3	126,7	58,6
Chio Chio	10	8	43	5	3	15	10	7	3	1	0	1	6	11	6,6	75,0
Fasaco	17	23	182	22	27	26	18	10	16	17	22	26	14	18	7,4	35,4
Gamitana	6	7	73	4	6	7	4	13	7	7	6	3	2	3	(40,9)	(9,0)
Huapeta	0	0	0	0	0	0	0	0	0	0	0	0	0	0	(90,0)	(71,4)
Insimiracu	0	0	2	0	0	0	1	2	2	2	1	1	0	0	(32,6)	313,1
Lisa	2	4	166	2	3	5	6	9	21	22	30	22	21	5	104,2	(10,4)
Leguia	1	2	8	5	8	2	1	0	0	0	1	0	2	5	709,2	273,0
Llambina	167	170	1.372	191	213	125	133	125	106	74	76	50	81	199	19,6	14,2
Maparate	29	41	257	33	39	44	17	8	14	15	15	11	31	24	(17,4)	15,9
Palometa	22	19	590	16	14	15	6	16	49	62	74	73	31	7	(66,9)	(36,4)
Paco	9	10	88	10	9	4	3	10	13	8	4	4	3	2	(75,3)	(10,3)
Paña	5	6	35	5	4	3	3	2	5	3	2	2	3	3	(49,1)	16,2
Paiche	0	0	89	0	1	4	7	5	11	11	9	5	2	0	-	(37,3)
Ractacara	99	91	703	94	91	62	51	33	31	43	37	25	44	81	(17,8)	(3,2)
Sabalo	2	10	91	2	2	3	6	6	5	7	17	3	4	1	(57,7)	(32,1)
Sardina	28	28	465	26	14	9	8	11	47	56	102	70	50	20	(28,7)	(5,3)
Shuyo	0	1	21	1	6	11	6	6	10	6	5	4	1	1	211,4	180,7
Tucunaré	5	9	51	4	8	5	3	2	6	8	4	3	7	5	4,2	33,1
Turushuqui	2	1	14	4	1	2	1	1	1	1	2	1	4	2	19,9	63,2
Yahuarachi	3	0	58	0	0	1	1	1	0	2	3	2	1	1	(80,6)	(81,1)
Yaraqui	3	17	40	2	4	9	7	1	0	1	3	1	0	4	60,1	43,0
Yulilla	10	26	157	25	54	29	18	11	8	14	12	7	22	13	33,6	62,0
Zúngaro Achara	0	0	12	0	0	1	1	1	0	1	0	0	0	0	(42,9)	(63,6)
Zúngaro Cunchimama	3	5	71	2	4	1	1	1	7	10	14	10	1	1	(45,9)	(18,7)
Zúngaro Doncella	26	33	346	19	18	7	9	10	32	37	47	27	18	11	(57,9)	(24,3)
Zúngaro Dorado	12	15	130	9	13	5	10	9	9	8	9	8	6	6	(48,6)	(20,7)
Zúngaro Manitoa	5	4	31	1	0	0	1	1	1	0	2	3	2	39	643,1	88,0
Zúngaro Pintadillo	0	0	0	0	0	0	0	0	0	0	0	0	0	0	-	-
Zúngaro Saltón	3	5	57	2	6	4	4	2	3	6	9	7	3	2	(8,9)	(8,2)
Zúngaro Tigre	13	19	130	6	6	4	4	6	8	8	8	4	9	7	(46,7)	(36,5)
Zúngaro Toa	2	2	33	1	4	1	1	2	3	1	1	3	4	0	(100,0)	(28,7)
Otros	22	33	301	20	31	22	24	19	29	41	38	30	16	22	3,2	8,9
<b>PECES ORNAMENTALES 2/</b>	<b>915</b>	<b>880</b>	<b>10.981</b>	<b>993</b>	<b>877</b>	<b>835</b>	<b>858</b>	<b>825</b>	<b>766</b>	<b>760</b>	<b>776</b>	<b>735</b>	<b>693</b>	<b>814</b>	<b>(11,1)</b>	<b>(11,6)</b>
Mercado Interno	133	147	2.638	141	152	129	122	286	226	167	195	262	301	233	74,5	(11,1)
Mercado Externo	782	733	8.343	851	725	705	736	539	540	593	581	473	393	581	(25,7)	(11,7)

1/ Incluye fresco, salpreso y seco salado

2/ miles de unidades

Fuente: Dirección Regional de Pesquería de Loreto

**LORETO: PRODUCCION DE MADERA ROLLIZA 2000 - 2001**

(Metros cúbicos)

	2.000		TOTAL 2.000	2 0 0 1											Var.% 2001/2000	
	Nov.	Dic.		ENE.	FEB.	MAR.	ABR.	MAY.	JUN.	JUL.	AGO.	SEP.	OCT.	NOV.	Nov	Ene.-Nov.
<b>TOTAL</b>	<b>12.152</b>	<b>21.647</b>	<b>271.216</b>	<b>19.742</b>	<b>21.366</b>	<b>19.761</b>	<b>20.007</b>	<b>34.100</b>	<b>33.316</b>	<b>14.474</b>	<b>20.130</b>	<b>15.323</b>	<b>13.000</b>	<b>15.924</b>	<b>31,0</b>	<b>(9,0)</b>
Aguanillo	0	0	0	0	0	0	0	0	0	0	0	0	0	0	-	-
Alfaro	0	0	0	0	0	0	0	0	0	0	0	0	0	0	-	-
Almendra	0	0	134	0	0	0	0	0	0	0	0	0	0	0	-	(100,0)
Ana caspi	0	0	38	0	0	0	0	0	0	0	0	0	0	0	-	(100,0)
Andiroba	6	95	510	0	38	123	22	84	0	0	0	0	0	0	(100,0)	(35,8)
Añuje rumi	0	0	0	0	0	0	0	0	0	0	0	0	0	0	-	-
Azúcar Huayo	0	0	79	0	0	0	0	0	0	0	0	0	0	0	-	(100,0)
Brea caspi	0	0	44	0	0	0	0	0	0	0	0	0	0	9	-	(80,5)
Cachimbo caspi	0	0	0	0	0	0	0	0	0	0	0	0	0	0	-	-
Caoba	2.497	3.161	53.248	2.326	2.326	1.443	1.386	4.977	5.893	940	857	2.528	921	879	(64,8)	(51,1)
Capinuri	0	1.262	5.815	1.193	1.193	0	244	581	282	150	0	311	474	0	-	(11,9)
Capirona	360	1.078	5.524	299	299	0	489	923	590	46	1.006	384	1.013	375	4,2	22,0
Carahuasca	0	0	148	0	0	0	0	0	0	0	0	0	0	0	-	(100,0)
Catahua	405	139	5.811	193	193	413	450	13	149	688	551	0	0	55	(86,5)	(52,3)
Cedro	384	1.395	26.079	1.967	2.205	1.515	2.551	4.112	6.454	2.651	1.163	2.372	689	1.485	287,0	10,0
Chingonga	0	0	33	0	0	0	0	0	0	0	0	0	0	0	-	(100,0)
Copaiba	233	712	7.001	112	112	917	278	1.193	900	373	405	520	114	447	91,8	(14,6)
Cumala	1.981	2.702	39.018	1.770	2.703	3.952	5.696	5.182	7.003	5.356	5.842	2.959	3.795	4.248	114,4	33,6
Estoraque	0	0	20	0	0	0	0	0	0	0	0	0	0	0	-	(100,0)
Huangana casha	60	0	173	0	0	0	0	38	0	0	41	0	79	0	(100,0)	(8,5)
Huangana caspi	0	0	0	0	0	0	0	0	0	0	0	0	0	0	-	-
Huayruro	53	68	677	0	0	0	0	154	0	0	0	0	26	27	(48,6)	(66,0)
Higuerilla	0	0	72	0	0	0	0	0	102	0	0	0	74	104	+	287,8
Ishpingo	43	115	508	0	0	0	0	161	0	0	0	0	135	0	(100,0)	(24,6)
Lagarto caspi	246	730	4.258	185	185	136	390	315	520	124	150	156	53	135	(45,3)	(33,5)
Loco micuna	0	33	33	0	0	0	0	0	0	0	0	0	0	0	-	-
Lupuna	4.586	5.975	95.031	9.366	9.819	8.320	6.641	12.156	9.245	2.486	7.570	4.249	3.749	6.003	30,9	(10,6)
Machinga	0	0	0	0	0	0	0	0	0	0	0	0	0	0	-	-
Mari mari	0	20	417	0	0	0	0	0	76	0	0	0	77	34	+	(52,9)
Marupa	69	59	1.087	58	58	208	285	269	177	59	318	44	74	140	102,8	64,4
Moena	109	81	3.051	456	456	229	309	865	189	330	315	155	122	104	(4,8)	18,9
Pali sangre	0	0	54	0	0	0	0	0	0	0	0	0	0	0	-	(100,0)
Papelillo	0	0	135	0	0	0	8	0	0	0	0	0	0	0	-	(93,8)
Pashaco	10	0	255	0	0	17	146	51	0	0	11	0	0	0	(100,0)	(11,9)
Pumaquiro	0	0	53	0	0	38	0	0	0	0	0	0	0	0	-	(27,7)
Quillobordón	0	0	0	0	0	0	0	0	0	0	0	0	0	0	-	-
Quinilla	141	1.052	3.570	110	110	353	0	563	473	121	26	70	89	474	235,7	(5,2)
Requia	150	863	4.453	147	147	285	0	0	0	36	469	0	0	0	(100,0)	(69,8)
Ritari	0	0	0	0	0	0	0	0	0	0	0	0	0	0	-	-
Shihuhuaco	226	642	3.278	707	707	455	15	761	365	347	371	698	646	545	141,1	113,1
Shiringarana	0	0	57	0	0	0	22	0	22	0	0	0	0	0	-	(22,6)
Tornillo	456	1.244	8.010	489	489	809	398	1.854	811	657	939	780	780	264	(42,1)	22,2
Ubos	0	25	390	0	0	0	0	0	0	0	0	0	0	0	-	(100,0)
Utucuro	44	196	1.768	325	325	0	414	264	13	111	97	96	91	67	53,7	14,8
Violeta	74	0	155	0	0	0	0	0	0	0	0	0	0	9	(87,8)	(94,2)
Yacushapana	0	0	9	0	0	0	0	0	0	0	0	0	0	0	-	(100,0)
Otros	20	0	218	38	0	549	262	0	53	0	0	0	0	522	2.476,8	552,8

Fuente: Oficina Regional de Recursos Naturales de Loreto

**LORETO: PRODUCCION DE MADERA ASERRADA 2000 - 2001**

(Metros cúbicos)

	2.000		TOTAL 2.000	2 0 0 1											Var % 2001/2000	
	Nov.	Dic.		Ene.	Feb.	Mar.	Abr.	May.	Jun.	Jul.	Ago.	Sep.	Oct	Nov	Nov	Ene.-Nov.
<b>TOTAL</b>	<b>3.695</b>	<b>4.332</b>	<b>62.780</b>	<b>3.430</b>	<b>3.430</b>	<b>3.618</b>	<b>2.852</b>	<b>6.883</b>	<b>3.718</b>	<b>8.922</b>	<b>3.933</b>	<b>11.754</b>	<b>5.256</b>	<b>2.952</b>	<b>(20,1)</b>	<b>(2,9)</b>
Almendra	0	0	188	0	0	0	0	0	0	0	0	0	0	0	-	(100,0)
Andiroba	9	6	63	37	37	0	66	0	18	0	0	0	0	0	(100,0)	178,2
Bolaina	0	0	0	0	0	0	0	0	0	0	0	0	0	0	-	-
Caoba	2.184	1.584	30.292	1.466	1.466	976	1.464	1.437	1.732	1.381	1.021	770	783	872	(60,1)	(53,4)
Capirona	0	0	103	0	0	0	0	0	0	0	0	0	0	0	-	(100,0)
Catahua	0	19	300	55	55	58	15	5	0	11	121	0	177	0	-	76,7
Cedro	474	266	6.884	704	704	341	564	488	1.010	1.052	898	1.334	1.023	767	61,6	34,3
Copaiba	64	15	998	0	0	0	64	0	222	190	89	45	47	104	63,1	(22,5)
Cumala	442	2.169	19.359	165	165	1.886	342	3.834	387	5.198	551	8.859	2.587	881	99,5	44,6
Estoraque	0	0	0	0	0	0	0	0	0	35	87	0	0	11	+	+
Higuerilla	0	0	28	0	0	0	0	120	0	82	0	0	0	0	-	625,3
Huayruro	27	0	128	0	0	0	0	0	0	0	0	0	0	0	(100,0)	(100,0)
Ishpingo	26	96	215	64	64	0	25	11	0	8	2	32	0	45	72,0	110,8
Lagarto caspi	0	0	788	0	0	0	1	66	0	38	80	0	50	82	+	(59,6)
Lupuna	0	0	0	0	0	0	0	0	0	0	0	0	0	0	-	-
Mari mari	0	0	44	0	0	0	0	151	0	57	0	0	15	0	-	403,5
Marupa	24	22	223	26	26	52	6	234	10	173	0	61	7	51	111,5	220,9
Moena	132	48	945	146	146	67	34	264	45	235	298	31	49	32	(76,1)	50,2
Pali sangre	0	0	60	0	0	0	0	0	0	0	0	0	0	0	-	(100,0)
Papelillo	0	0	29	0	0	0	0	0	0	0	0	0	18	0	-	(38,6)
Pumaquiro	0	0	19	0	0	0	0	0	0	0	0	0	0	0	-	(100,0)
Pashaco	0	0	33	0	0	25	0	0	38	108	0	14	28	23	+	604,6
Quillobordón	0	0	0	0	0	0	0	0	0	0	0	0	8	0	-	-
Ritari	0	0	0	0	0	0	0	0	0	0	0	0	0	0	-	-
Sachacasho	0	12	12	0	0	0	0	0	0	0	156	0	0	0	-	-
Tornillo	263	95	1.963	767	767	161	270	272	240	356	403	608	465	86	(67,5)	135,2
Violeta	49	0	105	0	0	51	0	0	14	0	227	0	0	0	(100,0)	177,9

Fuente: Oficina Regional de Recursos Naturales de Loreto

**LORETO: PRODUCCION DE PETROLEO CRUDO 2000 - 20001**

**( Miles de barriles)**

	2.000		TOTAL 2.000	2 0 0 1											Var % 2001/2000	
	Nov.	Dic.		Ene.	Feb.	Mar.	Abr.	May.	Jun.	Jul.	Ago.	Sep.	Oct	Nov	Nov	Ene.-Nov.
	<b>TOTAL</b>	<b><u>1.828</u></b>		<b><u>1.885</u></b>	<b><u>22.694</u></b>	<b><u>1.872</u></b>	<b><u>1.651</u></b>	<b><u>1.855</u></b>	<b><u>1.836</u></b>	<b><u>2.068</u></b>	<b><u>1.620</u></b>	<b><u>1.836</u></b>	<b><u>1.917</u></b>	<b><u>1.832</u></b>	<b><u>1.904</u></b>	<b><u>1.768</u></b>
Lote 1 AB	1.086	1.129	13.363	1.104	980	1.086	1.067	1.312	863	1.093	1.120	1.068	1.064	1.041	(4,1)	(3,6)
Lote 8	742	756	9.331	767	671	769	769	756	757	743	796	765	840	727	(2,0)	(2,5)

Fuente: Perú-Petro S.A.

**LORETO: INDICE DE VOLUMEN FISICO DE LA PRODUCCION INDUSTRIAL DE IQUITOS 1/**

C I I U	2.000		TOTAL 2 0 0 0	2 0 0 1												Var % 2001/2000	
	Nov.	Dic.		Ene.	Feb.	Mar.	Abr.	May.	Jun.	Jul.	Ago.	Sep.	Oct	Nov	Nov	Ene.-Nov.	
<b>TOTAL</b>	<b>119.9</b>	<b>86.6</b>	<b>108.3</b>	<b>95.1</b>	<b>100.7</b>	<b>125.8</b>	<b>104.6</b>	<b>116.3</b>	<b>112.3</b>	<b>99.9</b>	<b>130.2</b>	<b>127.5</b>	<b>112.5</b>	<b>103.3</b>	<b>(13.8)</b>	<b>4.0</b>	
Conservas de carne	58,7	71,6	93,6	70,0	68,4	72,0	59,5	101,6	83,8	101,1	91,0	72,6	85,2	86,7	47,7	(15,0)	
Conservas de palmito	52,4	116,5	101,0	118,7	136,3	117,2	154,1	133,6	32,6	15,1	12,3	34,7	48,4	46,7	(10,9)	(22,4)	
Productos lácteos	69,2	54,0	76,6	119,5	122,6	129,5	134,0	114,6	116,5	125,6	113,6	108,2	123,9	114,5	65,5	54,0	
Pilado de Arroz	4,3	4,3	3,0	2,3	1,2	0,0	0,0	0,0	0,2	0,2	0,0	0,8	3,0	3,1	(27,9)	(48,3)	
Alimentos para animales	67,7	84,2	66,7	76,8	63,9	74,2	70,4	72,1	74,0	81,1	81,5	73,4	83,0	85,9	26,9	17,1	
Productos de panadería	73,5	64,2	74,1	72,6	70,9	65,9	59,5	59,5	60,3	46,4	55,5	43,2	55,2	50,5	(31,3)	(14,2)	
Fideos 2/	-	-	-	-	-	-	-	-	-	-	-	-	-	-	-	-	
Bebidas gaseosas	69,3	76,9	74,2	57,3	45,5	58,0	57,2	63,6	50,6	52,7	56,6	49,5	62,6	59,6	(14,0)	(23,4)	
Aserrado de madera	397,8	101,0	228,7	178,7	142,0	263,0	253,4	269,2	275,1	236,5	276,6	217,7	221,2	310,9	(21,8)	5,6	
Triplay y láminas	80,8	87,2	115,2	125,6	137,0	135,0	116,3	115,7	119,4	120,3	145,4	131,8	74,7	94,4	16,8	2,2	
Carretes de madera	21,4	13,0	19,9	11,9	11,0	18,1	0,0	0,0	0,0	0,0	0,0	0,0	0,0	0,0	(100,0)	(33,2)	
Periódicos	161,5	200,1	157,1	195,1	164,4	178,1	173,4	176,5	172,8	172,8	177,0	181,9	155,7	152,2	(5,8)	20,1	
Impresión	64,7	35,0	44,0	70,1	56,1	22,7	54,3	50,4	46,3	43,0	30,2	42,4	50,7	45,5	(29,7)	13,5	
Refinación de petróleo	111,2	123,1	115,8	131,7	133,8	162,6	146,8	149,7	129,1	100,9	119,3	120,8	121,3	131,9	18,6	14,3	
Gas carbonico, oxigeno industrial	128,3	128,6	130,2	126,8	103,2	98,7	86,4	120,7	120,1	125,3	125,6	135,0	123,9	127,5	(0,6)	(9,7)	
Ladrillos	62,5	46,2	59,3	47,5	54,5	57,4	54,0	42,5	31,0	42,0	61,9	74,8	75,7	69,9	11,8	(8,1)	
Motores y turbinas	142,5	129,8	142,5	34,3	144,9	191,0	71,1	104,3	146,0	120,8	202,8	339,6	236,2	71,4	(49,9)	7,9	
Bombas y compresoras	102,4	61,4	79,6	62,1	84,0	121,1	73,8	126,7	95,0	65,5	157,7	151,2	148,3	53,9	(47,4)	30,9	
Otros Productos metálicos	89,7	144,0	120,5	104,1	74,8	208,8	55,7	11,6	114,9	33,8	118,2	45,6	42,8	42,0	(53,2)	(31,9)	
Maquinaria informática	21,6	75,7	163,2	21,6	0,0	64,9	21,6	32,5	0,0	0,0	0,0	10,8	75,7	75,7	250,5	(74,7)	
Const. botes de aluminio	4,1	0,0	11,1	4,1	12,3	0,0	0,0	0,0	32,7	0,0	0,0	0,0	0,0	0,0	(100,0)	27,1	

Fuente: Dirección Regional de Industrias - Encuesta a Empresas Industriales

1 / Preliminar

2/ No se registra producción desde Ene. 2000



**LORETO: ARRIBOS Y PERNOCTACIONES A LOS ESTABLECIMIENTOS DE HOSPEDAJE DE IQUITOS 1/**

**(Número)**

	2.000		TOTAL 2 0 0 0	2 0 0 1											Var % 2001/2000	
	Nov.	Dic.		Ene.	Feb.	Mar.	Abr.	May.	Jun.	Jul.	Ago.	Sep.	Oct.	Nov.	Nov.	Ene.-Nov.
<b>ARRIBOS</b>	<b><u>6.731</u></b>	<b><u>6.748</u></b>	<b><u>87.794</u></b>	<b><u>7.383</u></b>	<b><u>7.183</u></b>	<b><u>7.055</u></b>	<b><u>6.984</u></b>	<b><u>6.738</u></b>	<b><u>8.933</u></b>	<b><u>8.743</u></b>	<b><u>8.927</u></b>	<b><u>7.674</u></b>	<b><u>7.327</u></b>	<b><u>6.999</u></b>	<b><u>4.0</u></b>	<b><u>3.6</u></b>
Nacionales	4.709	5.021	59.050	5.140	5.014	4.541	4.715	4.903	5.823	5.635	5.858	5.726	5.023	4.638	(1,5)	5,5
Extranjeros	2.022	1.727	28.744	2.243	2.169	2.514	2.269	1.835	3.110	3.108	3.069	1.948	2.304	2.361	16,8	(0,3)
<b>PERNOCTACIONES</b>	<b><u>12.681</u></b>	<b><u>12.877</u></b>	<b><u>173.159</u></b>	<b><u>14.711</u></b>	<b><u>12.788</u></b>	<b><u>14.646</u></b>	<b><u>12.876</u></b>	<b><u>13.247</u></b>	<b><u>15.508</u></b>	<b><u>15.882</u></b>	<b><u>15.975</u></b>	<b><u>13.399</u></b>	<b><u>13.907</u></b>	<b><u>13.042</u></b>	<b><u>2.8</u></b>	<b><u>(2,7)</u></b>
Nacionales	8.649	9.389	115.819	9.448	8.604	9.725	8.441	9.316	10.042	9.928	9.866	9.842	10.060	8.586	(0,7)	(2,4)
Extranjeros	4.032	3.488	57.340	5.263	4.184	4.921	4.435	3.931	5.466	5.954	6.109	3.557	3.847	4.456	10,5	(3,2)

Fuente: Dirección Regional de Turismo de Loreto

1/ Preliminar

**IQUITOS : ABASTECIMIENTO DE PRODUCTOS A TRAVES DEL PUERTO FLUVIAL 2000 - 2001**

**(Toneladas métricas brutas)**

	2.000		TOTAL 2.000	2 0 0 1												Var % 2001/2000	
	Nov.	Dic.		Ene.	Feb.	Mar.	Abr.	May.	Jun.	Jul.	Ago.	Sep.	Oct.	Nov.	Nov.	Ene.-Nov.	
<b>TOTAL</b>	<b>13.966</b>	<b>25.875</b>	<b>216.037</b>	<b>12.546</b>	<b>19.723</b>	<b>13.666</b>	<b>10.979</b>	<b>8.867</b>	<b>9.179</b>	<b>15.857</b>	<b>17.345</b>	<b>21.812</b>	<b>17.688</b>	<b>33.127</b>	<b>137,2</b>	<b>(4,9)</b>	
Arroz	1.549	510	19.148	1.193	2.103	1.135	1.125	1.691	1.896	1.620	1.815	1.316	1.121	1.764	13,9	(10,0)	
Azúcar	1.786	331	12.364	1.368	428	829	158	2.040	682	768	1.975	508	518	3.432	92,1	5,6	
Maíz	561	1.520	12.811	859	709	353	1.031	811	799	916	1.881	1.873	1.004	1.377	145,5	2,9	
Harina de Trigo Pan	30	785	6.609	76	622	197	118	189	163	771	264	240	0	391	1.203,3	(48,0)	
Harina de Trigo Industrial	137	141	651	122	171	88	151	0	58	83	229	177	251	0	(100,0)	161,0	
Harina de pescado	6	30	834	10	182	51	78	28	61	15	9	69	0	13	116,7	(35,8)	
Harina de soya	103	154	950	10	147	173	224	173	81	71	240	99	240	169	64,7	82,6	
Otros alimentos balanc.	348	457	4.628	326	394	222	68	458	453	793	413	349	136	571	63,9	0,3	
Cemento	2.575	12.142	66.602	1.252	8.463	4.168	4.432	227	1.770	7.539	1.129	11.126	4.778	12.855	399,3	6,0	
Productos agrícolas	469	593	6.911	660	437	694	722	772	692	498	731	612	467	867	84,8	13,2	
Urea	0	23	248	38		25	18	0	28	11	34	13	0	0	-	(25,6)	
Huevos	79	62	860	94	114	67	49	56	98	146	70	63	83	114	43,5	19,6	
Gas	60	153	1.852	74	92	46	212	21	58	128	154	29	44	99	65,0	(43,7)	
Sal	435	362	5.447	834	333	377	47	532	547	469	749	238	311	411	(5,6)	(4,7)	
Otros	5.827	8.611	76.122	5.628	5.673	5.268	2.545	1.869	1.793	2.028	7.652	5.100	8.735	11.064	89,9	(15,0)	

Fuente : ENAPU- Iquitos

**LORETO: ADUANA IQUITOS EXPORTACIONES FOB POR GRUPO DE PRODUCTOS 2000 - 2001**

(Miles de Dólares)

	2.000		TOTAL 2 0 0 0	2 0 0 1											Var.2001/2000	
	Nov.	Dic.		Ene.	Feb.	Mar.	Abr.	May.	Jun.	Jul	Ago.	Sep.	Oct	Nov	Nov	Ene.-Nov.
<b>TOTAL EXPORTACIONES</b>	<b>556</b>	<b>2.258</b>	<b>13.907</b>	<b>343</b>	<b>1.154</b>	<b>2.342</b>	<b>705</b>	<b>3.728</b>	<b>804</b>	<b>3.371</b>	<b>715</b>	<b>3.532</b>	<b>930</b>	<b>1.087</b>	<b>95,5</b>	<b>60,6</b>
<b>1. Productos tradicionales</b>	<b>354</b>	<b>562</b>	<b>2.358</b>	<b>96</b>	<b>614</b>	<b>594</b>	<b>491</b>	<b>880</b>	<b>476</b>	<b>414</b>	<b>547</b>	<b>841</b>	<b>83</b>	<b>723</b>	<b>104,2</b>	<b>220,7</b>
Combustibles	354	562	2.358	96	614	594	491	880	476	414	547	841	83	723	104,2	220,7
<b>2. Productos no tradicionales</b>	<b>202</b>	<b>1.696</b>	<b>11.549</b>	<b>247</b>	<b>540</b>	<b>1.748</b>	<b>214</b>	<b>2.848</b>	<b>328</b>	<b>2.957</b>	<b>168</b>	<b>2.691</b>	<b>847</b>	<b>364</b>	<b>80,2</b>	<b>31,5</b>
<b>Forestales</b>	<b>0</b>	<b>1.483</b>	<b>8.667</b>	<b>86</b>	<b>174</b>	<b>1.418</b>	<b>0</b>	<b>2.095</b>	<b>0</b>	<b>2.501</b>	<b>0</b>	<b>2.368</b>	<b>169</b>	<b>0</b>	-	<b>22,6</b>
Madera aserrada	0	1.088	6.329	86	174	785	0	1.312	0	1.783	0	1.922	169	0	-	18,9
Madera laminada	0	395	2.328	0	0	493	0	613	0	718	0	147	0	0	-	2,0
Triplay	0	0	10	0	0	140	0	170	0	0	0	299	0	0	-	5.990,0
<b>Pesqueros</b>	<b>182</b>	<b>126</b>	<b>1.093</b>	<b>145</b>	<b>145</b>	<b>137</b>	<b>130</b>	<b>122</b>	<b>80</b>	<b>66</b>	<b>68</b>	<b>39</b>	<b>71</b>	<b>172</b>	<b>(5,5)</b>	<b>21,5</b>
Peces ornamentales	182	126	1.093	145	145	137	130	122	80	66	68	39	71	172	(5,5)	21,5
<b>Agropecuarios</b>	<b>0</b>	<b>0</b>	<b>163</b>	<b>0</b>	<b>0</b>	<b>0</b>	<b>0</b>	<b>210</b>	<b>158</b>	<b>188</b>	<b>43</b>	<b>7</b>	<b>284</b>	<b>141</b>	<b>+</b>	<b>532,5</b>
Semillas de Pijuayo	0	0	0	0	0	0	0	138	158	48	7	7	0	0	-	-
Conservas de Palmito	0	0	163	0	0	0	0	72	0	140	36	0	284	141	+	312,9
<b>Metal Mecánico</b>	<b>5</b>	<b>31</b>	<b>1.231</b>	<b>13</b>	<b>176</b>	<b>145</b>	<b>53</b>	<b>418</b>	<b>67</b>	<b>150</b>	<b>40</b>	<b>263</b>	<b>304</b>	<b>38</b>	<b>660,0</b>	<b>38,9</b>
<b>Otros</b>	<b>15</b>	<b>56</b>	<b>395</b>	<b>3</b>	<b>45</b>	<b>48</b>	<b>31</b>	<b>3</b>	<b>23</b>	<b>52</b>	<b>17</b>	<b>14</b>	<b>19</b>	<b>13</b>	<b>(13,3)</b>	<b>(20,9)</b>

Fuente: BCR - Oficina Principal Lima

**LORETO: ADUANA IQUITOS IMPORTACIONES FOB SEGÚN USO O DESTINO 2000 - 2001**

(Miles de Dólares)

	2.000		TOTAL 2.000	2 0 0 1												Var.% 2001/2000	
	Nov.	Dic.		ENE.	FEB.	MAR.	ABR.	MAY.	JUN.	JUL.	AGO.	SEP.	OCT.	NOV.	Nov	ENE.-NOV.	
<b>TOTAL IMPORTACIONES</b>	<b><u>2.876</u></b>	<b><u>5.222</u></b>	<b><u>46.207</u></b>	<b><u>5.928</u></b>	<b><u>4.443</u></b>	<b><u>3.037</u></b>	<b><u>1.693</u></b>	<b><u>6.868</u></b>	<b><u>1.755</u></b>	<b><u>5.709</u></b>	<b><u>2.540</u></b>	<b><u>9.484</u></b>	<b><u>6.834</u></b>	<b><u>10.842</u></b>	<b><u>277.0</u></b>	<b><u>44.3</u></b>	
<b>BIENES DE CONSUMO</b>	<b><u>526</u></b>	<b><u>445</u></b>	<b><u>5.764</u></b>	<b><u>712</u></b>	<b><u>734</u></b>	<b><u>98</u></b>	<b><u>91</u></b>	<b><u>843</u></b>	<b><u>241</u></b>	<b><u>645</u></b>	<b><u>333</u></b>	<b><u>63</u></b>	<b><u>610</u></b>	<b><u>3.821</u></b>	<b><u>626.4</u></b>	<b><u>54.0</u></b>	
Bienes no duraderos	484	306	5.147	665	676	49	54	671	211	564	289	10	543	728	50.4	(7.9)	
Bienes duraderos	42	139	617	47	58	49	37	172	30	81	44	53	67	3.093	7.264,3	680,5	
<b>MATERIAS PRIMAS E INSUMOS</b>	<b><u>380</u></b>	<b><u>1.829</u></b>	<b><u>14.156</u></b>	<b><u>528</u></b>	<b><u>1.054</u></b>	<b><u>1.397</u></b>	<b><u>471</u></b>	<b><u>2.264</u></b>	<b><u>476</u></b>	<b><u>1.756</u></b>	<b><u>441</u></b>	<b><u>2.447</u></b>	<b><u>520</u></b>	<b><u>1.561</u></b>	<b><u>310.8</u></b>	<b><u>4.8</u></b>	
Combustibles-lubricantes	2	25	166	11	33	1	4	37	1	61	12	30	4	35	1.650,0	62,4	
Materias para agricultura	1	7	154	28	4	1	0	5	0	0	4	41	0	17	1.600,0	(32,0)	
Materias para industria	377	1.797	13.836	489	1.017	1.395	467	2.222	475	1.695	425	2.376	516	1.509	300,3	4,5	
<b>BIENES DE CAPITAL</b>	<b><u>1.970</u></b>	<b><u>2.948</u></b>	<b><u>26.287</u></b>	<b><u>4.688</u></b>	<b><u>2.655</u></b>	<b><u>1.542</u></b>	<b><u>1.131</u></b>	<b><u>3.761</u></b>	<b><u>1.038</u></b>	<b><u>3.308</u></b>	<b><u>1.766</u></b>	<b><u>6.974</u></b>	<b><u>5.704</u></b>	<b><u>5.460</u></b>	<b><u>177.2</u></b>	<b><u>62.9</u></b>	
Materiales de construcción	115	417	3.907	3.399	742	185	349	246	21	1.631	76	732	4.022	1.080	839,1	257,7	
Bienes para la agricultura	94	25	468	1	116	80	0	61	2	30	8	27	1	26	(72,3)	(20,5)	
Bienes para la industria	1.408	1.975	17.009	924	1.390	961	561	2.843	744	1.109	1.465	5.692	1.269	2.809	99,5	31,5	
Equipos de transporte	353	531	4.903	364	407	316	221	611	271	538	217	523	412	1.545	337,7	24,1	

Fuente: BCR - Oficina Principal Lima

**LORETO: RECAUDACION TRIBUTARIA 2000 - 2001**

( Miles de nuevos soles)

	2.000		TOTAL 2.000	2 0 0 1												Var.% 2001/2000	
	Nov.	Dic.		Ene.	Feb.	Mar.	Abr.	May.	Jun.	Jul.	Ago.	Sep.	Oct.	Nov.	Nov.	Ene.-Nov.	
<b>TOTAL RECAUDACIÓN</b>	<b>5.441</b>	<b>8.145</b>	<b>86.037</b>	<b>9.388</b>	<b>7.235</b>	<b>7.430</b>	<b>10.469</b>	<b>8.981</b>	<b>5.894</b>	<b>8.961</b>	<b>6.830</b>	<b>7.954</b>	<b>10.888</b>	<b>12.605</b>	<b>131,7</b>	<b>24,1</b>	
<b>INGRESOS TRIBUTARIOS</b>	<b>5.351</b>	<b>8.114</b>	<b>82.952</b>	<b>9.325</b>	<b>7.147</b>	<b>7.288</b>	<b>10.240</b>	<b>8.902</b>	<b>5.835</b>	<b>8.885</b>	<b>6.739</b>	<b>7.890</b>	<b>10.814</b>	<b>12.491</b>	<b>133,4</b>	<b>27,7</b>	
Impuesto a la Renta	2.979	3.332	37.119	3.726	3.330	3.119	7.933	3.854	3.379	3.556	3.336	3.297	4.653	3.540	18,8	29,4	
Imp. a las importaciones	315	641	8.828	277	426	670	58	946	122	731	126	390	361	2.203	599,4	(22,9)	
Imp. General a las Ventas 1/	1.197	2.797	25.186	3.885	1.466	2.428	1.180	2.816	1.140	3.410	1.864	2.642	4.551	5.747	380,1	39,0	
Imp. Selectivo al Consumo	229	315	3.469	165	416	160	182	391	353	322	385	911	401	328	43,2	27,3	
Otros ingresos tributarios	631	1.029	8.350	1.272	1.509	911	887	895	841	866	1.028	650	848	673	6,7	41,8	
<b>INGRESOS NO TRIBUTARIOS</b>	<b>90</b>	<b>31</b>	<b>3.085</b>	<b>63</b>	<b>88</b>	<b>142</b>	<b>229</b>	<b>79</b>	<b>59</b>	<b>76</b>	<b>91</b>	<b>64</b>	<b>74</b>	<b>114</b>	<b>26,7</b>	<b>(64,7)</b>	

Fuente: SUNAT, SUNAD.

1/ Incluye el IGV y el IPM

**LORETO: DEPOSITOS DEL SISTEMA FINANCIERO POR ENTIDAD 2000 - 2001**

(Saldos en Miles de Nuevos Soles)

	2,000		2 0 0 1										Var. %		
	Nov.	Dic.	Ene.	Feb.	Mar.	Abr.	May.	Jun.	Jul.	Ago.	Sep.	Oct.	Nov.	Mes	Annual
<b>TOTAL SISTEMA FINANCIERO LORETO</b>	<b>252.696</b>	<b>253.550</b>	<b>253.681</b>	<b>251.365</b>	<b>248.679</b>	<b>264.537</b>	<b>268.887</b>	<b>265.558</b>	<b>263.883</b>	<b>256.921</b>	<b>261.548</b>	<b>242.636</b>	<b>228.283</b>	<b>(5,9)</b>	<b>(9,7)</b>
<b>A. SISTEMA BANCARIO LORETO</b>	<b>242.498</b>	<b>242.034</b>	<b>242.444</b>	<b>239.739</b>	<b>236.692</b>	<b>251.334</b>	<b>254.836</b>	<b>250.776</b>	<b>246.888</b>	<b>239.585</b>	<b>243.245</b>	<b>223.282</b>	<b>208.717</b>	<b>(6,5)</b>	<b>(13,9)</b>
<b>A1. IQUITOS:</b>	<b>227.257</b>	<b>226.934</b>	<b>227.266</b>	<b>225.174</b>	<b>222.793</b>	<b>236.709</b>	<b>240.606</b>	<b>236.633</b>	<b>232.578</b>	<b>226.211</b>	<b>229.964</b>	<b>210.169</b>	<b>195.902</b>	<b>(6,8)</b>	<b>(13,8)</b>
Continental	109.004	105.649	109.601	111.008	116.003	111.902	113.305	109.689	106.629	99.435	97.245	85.678	60.059	(29,9)	(44,9)
Crédito	57.729	59.050	56.973	55.636	57.756	59.759	60.769	58.732	57.187	58.029	61.889	58.816	64.625	9,9	11,9
Interbank	12.831	11.703	11.571	12.160	11.232	25.867	25.901	26.139	25.908	23.954	24.552	26.514	27.395	3,3	113,5
Latino	11.815	9.413	10.176	10.218	0	0	0	0	0	0	0	0	0		
Wiese Sudameris	32.067	37.110	35.698	34.532	33.239	37.632	38.957	40.372	41.063	42.696	44.266	37.400	41.999	12,3	31,0
Trabajo	2.885	2.790	1.205	1.264	1.190	1.309	1.327	1.310	1.253	1.911	1.636	1.285	1.321	2,9	(54,2)
Nación	926	1.220	2.042	356	3.373	240	347	391	538	187	377	476	504	5,9	(45,6)
<b>A2. YURIMAGUAS:</b>	<b>15.242</b>	<b>15.100</b>	<b>15.178</b>	<b>14.565</b>	<b>13.899</b>	<b>14.625</b>	<b>14.230</b>	<b>14.143</b>	<b>14.310</b>	<b>13.374</b>	<b>13.281</b>	<b>13.114</b>	<b>12.815</b>	<b>(2,3)</b>	<b>(15,9)</b>
Continental	11.104	10.641	10.499	10.233	9.908	10.350	10.105	9.701	9.854	9.432	9.222	9.258	8.626	(6,8)	(22,3)
Crédito	4.137	4.459	4.679	4.332	3.991	4.276	4.125	4.442	4.456	3.942	4.059	3.855	4.189	8,6	1,2
<b>B. SISTEMA NO BANCARIO LORETO</b>	<b>10.198</b>	<b>11.516</b>	<b>11.238</b>	<b>11.626</b>	<b>11.987</b>	<b>13.203</b>	<b>14.051</b>	<b>14.783</b>	<b>16.995</b>	<b>17.336</b>	<b>18.303</b>	<b>19.354</b>	<b>19.566</b>	<b>1,1</b>	<b>91,9</b>
<b>B1. IQUITOS:</b>	<b>8.649</b>	<b>9.910</b>	<b>10.033</b>	<b>10.218</b>	<b>10.477</b>	<b>11.526</b>	<b>12.457</b>	<b>13.064</b>	<b>15.003</b>	<b>15.339</b>	<b>16.167</b>	<b>17.256</b>	<b>17.427</b>	<b>1,0</b>	<b>101,5</b>
C.M.A.C. Maynas*	8.649	9.910	10.033	10.218	10.477	11.526	12.457	13.064	15.003	15.339	16.167	17.256	17.427	1,0	101,5
<b>B2. YURIMAGUAS:</b>	<b>1.549</b>	<b>1.606</b>	<b>1.205</b>	<b>1.408</b>	<b>1.509</b>	<b>1.677</b>	<b>1.594</b>	<b>1.719</b>	<b>1.992</b>	<b>1.997</b>	<b>2.137</b>	<b>2.098</b>	<b>2.139</b>	<b>2,0</b>	<b>38,1</b>
C.R.A.C. San Martín	1.549	1.606	1.205	1.408	1.509	1.677	1.594	1.719	1.992	1.997	2.137	2.098	2.139	2,0	38,1

Fuente: Instituciones del Sistema Financiero

\* Cifras Corregidas

**LORETO: DEPOSITOS DEL SISTEMA FINANCIERO, POR MODALIDAD DE DEPOSITOS 2000 - 2001**

(Saldos en Miles de Nuevos Soles)

	2000		2001										Var. %		
	Nov.	Dic.	Ene.	Feb.	Mar.	Abr.	May.	Jun.	Jul.	Ago.	Sep.	Oct.	Nov.	Mes	Anual
<b>TOTAL DEPOSITOS</b>	<b><u>252.696</u></b>	<b><u>253.550</u></b>	<b><u>253.669</u></b>	<b><u>251.365</u></b>	<b><u>248.679</u></b>	<b><u>264.537</u></b>	<b><u>268.887</u></b>	<b><u>265.558</u></b>	<b><u>263.883</u></b>	<b><u>256.921</u></b>	<b><u>261.548</u></b>	<b><u>242.636</u></b>	<b><u>228.283</u></b>	<b><u>(5,9)</u></b>	<b><u>(9,7)</u></b>
<b>A. DEPOSITOS A LA VISTA</b>	<b><u>41.028</u></b>	<b><u>42.749</u></b>	<b><u>41.853</u></b>	<b><u>41.624</u></b>	<b><u>48.069</u></b>	<b><u>50.076</u></b>	<b><u>53.318</u></b>	<b><u>50.638</u></b>	<b><u>48.275</u></b>	<b><u>45.081</u></b>	<b><u>52.521</u></b>	<b><u>46.352</u></b>	<b><u>37.115</u></b>	<b><u>(19,9)</u></b>	<b><u>(9,5)</u></b>
Empresas Bancarias	40.040	41.499	39.651	41.050	44.414	49.828	52.508	49.734	47.129	44.213	50.626	45.082	35.764	(20,7)	(10,7)
Empresas No Bancarias	62	30	160	218	282	9	463	513	608	681	1.518	795	847	6,7	1.271,3
Banco de la Nación	926	1.220	2.042	356	3.373	240	347	391	538	187	377	476	504	5,9	(45,6)
<b>B. DEPOSITOS DE AHORRO</b>	<b><u>102.244</u></b>	<b><u>98.837</u></b>	<b><u>102.788</u></b>	<b><u>100.615</u></b>	<b><u>98.328</u></b>	<b><u>107.108</u></b>	<b><u>107.091</u></b>	<b><u>107.987</u></b>	<b><u>111.926</u></b>	<b><u>109.763</u></b>	<b><u>95.112</u></b>	<b><u>81.115</u></b>	<b><u>69.551</u></b>	<b><u>(14,3)</u></b>	<b><u>(32,0)</u></b>
Empresas Bancarias	97.808	94.432	98.860	96.440	94.066	102.109	102.246	103.217	106.407	104.261	90.111	74.499	63.222	(15,1)	(35,4)
Empresas No Bancarias	4.436	4.405	3.928	4.175	4.262	4.998	4.845	4.770	5.519	5.502	5.001	6.616	6.328	(4,3)	42,7
<b>C. DEPOSITOS A PLAZO</b>	<b><u>109.424</u></b>	<b><u>111.964</u></b>	<b><u>109.028</u></b>	<b><u>109.126</u></b>	<b><u>102.282</u></b>	<b><u>107.353</u></b>	<b><u>108.478</u></b>	<b><u>106.933</u></b>	<b><u>103.682</u></b>	<b><u>102.077</u></b>	<b><u>113.915</u></b>	<b><u>115.170</u></b>	<b><u>121.617</u></b>	<b><u>5,6</u></b>	<b><u>11,1</u></b>
Empresas Bancarias	103.724	104.883	101.891	101.893	94.840	99.158	99.734	97.433	92.815	90.923	102.131	103.227	109.227	5,8	5,3
Empresas No Bancarias	5.700	7.081	7.137	7.233	7.442	8.196	8.743	9.499	10.868	11.153	11.784	11.943	12.390	3,7	117,4

Fuente: Instituciones del Sistema Financiero

**LORETO: DEPOSITOS DEL SISTEMA FINANCIERO, POR TIPO Y DENOMINACION 2000 - 2001**

**(Saldos en Miles de Nuevos Soles)**

	2000		2001										Var. %		
	Nov.	Dic.	Ene.	Feb.	Mar.	Abr.	May.	Jun.	Jul.	Ago.	Sep.	Oct.	Nov.	Mes	Anual
<b><u>TOTAL DEPOSITOS</u></b>	<b><u>252.696</u></b>	<b><u>253.550</u></b>	<b><u>253.669</u></b>	<b><u>251.365</u></b>	<b><u>248.679</u></b>	<b><u>264.537</u></b>	<b><u>268.887</u></b>	<b><u>265.558</u></b>	<b><u>263.883</u></b>	<b><u>256.921</u></b>	<b><u>261.548</u></b>	<b><u>242.636</u></b>	<b><u>228.283</u></b>	<b><u>(5,9)</u></b>	<b><u>(9,7)</u></b>
<b><u>A. MONEDA NACIONAL</u></b>	<b><u>100.676</u></b>	<b><u>101.378</u></b>	<b><u>102.200</u></b>	<b><u>101.490</u></b>	<b><u>102.660</u></b>	<b><u>102.620</u></b>	<b><u>104.008</u></b>	<b><u>104.898</u></b>	<b><u>110.470</u></b>	<b><u>109.304</u></b>	<b><u>106.108</u></b>	<b><u>92.986</u></b>	<b><u>82.976</u></b>	<b><u>(10,8)</u></b>	<b><u>(17,6)</u></b>
Depósitos Vista	24.343	25.809	25.587	25.054	26.443	23.520	24.913	24.958	26.423	26.440	30.165	25.757	20.597	(20,0)	(15,4)
Depósitos de Ahorro	56.101	54.287	56.592	55.948	57.639	63.399	63.434	63.786	64.753	63.999	49.624	38.123	25.156	(34,0)	(55,2)
Depósitos a Plazo	20.232	21.282	20.021	20.488	18.579	15.700	15.661	16.154	19.295	18.866	26.318	29.106	37.223	27,9	84,0
<b><u>B. MONEDA EXTRANJERA</u></b>	<b><u>152.020</u></b>	<b><u>152.172</u></b>	<b><u>151.469</u></b>	<b><u>149.876</u></b>	<b><u>146.019</u></b>	<b><u>161.917</u></b>	<b><u>164.880</u></b>	<b><u>160.660</u></b>	<b><u>153.413</u></b>	<b><u>147.617</u></b>	<b><u>155.440</u></b>	<b><u>149.650</u></b>	<b><u>145.307</u></b>	<b><u>(2,9)</u></b>	<b><u>(4,4)</u></b>
Depósitos Vista	16.685	16.940	16.266	16.570	21.627	26.555	28.406	25.680	21.852	18.642	22.356	20.595	16.518	(19,8)	(1,0)
Depósitos de Ahorro	46.143	44.550	46.196	44.667	40.689	43.116	43.658	44.201	47.173	45.765	45.488	42.992	44.395	3,3	(3,8)
Depósitos a Plazo	89.192	90.682	89.007	88.638	83.703	92.245	92.816	90.778	84.388	83.210	87.597	86.064	84.394	(1,9)	(5,4)

Fuente: Instituciones del Sistema Financiero



**LORETO: COLOCACIONES DEL SISTEMA FINANCIERO 2000 - 2001**

(Saldos en Miles de Nuevos Soles)

	2000		2001										Var. %		
	Nov.	Dic.	Ene.	Feb.	Mar.	Abr.	May.	Jun.	Jul.	Ago.	Sep.	Oct.	Nov.	Mes	Annual
<b>TOTAL SISTEMA FINANCIERO LORETO</b>	<b>165.552</b>	<b>165.498</b>	<b>161.620</b>	<b>164.949</b>	<b>153.541</b>	<b>153.386</b>	<b>151.365</b>	<b>159.672</b>	<b>157.482</b>	<b>151.735</b>	<b>157.203</b>	<b>218.283</b>	<b>206.942</b>	<b>(5,2)</b>	<b>25,0</b>
<b>A. SISTEMA BANCARIO LORETO</b>	<b>149.862</b>	<b>149.538</b>	<b>145.791</b>	<b>148.248</b>	<b>136.216</b>	<b>135.582</b>	<b>133.134</b>	<b>141.120</b>	<b>138.488</b>	<b>132.280</b>	<b>137.251</b>	<b>197.986</b>	<b>180.847</b>	<b>(8,7)</b>	<b>20,7</b>
<b>A1. IQUITOS:</b>	<b>141.368</b>	<b>139.997</b>	<b>138.190</b>	<b>140.386</b>	<b>127.995</b>	<b>127.804</b>	<b>125.524</b>	<b>133.501</b>	<b>130.919</b>	<b>124.874</b>	<b>129.097</b>	<b>190.281</b>	<b>173.188</b>	<b>(9,0)</b>	<b>22,5</b>
Continental	56.183	55.382	56.684	54.155	54.396	52.444	51.834	50.129	48.695	45.748	46.334	46.461	38.051	(18,1)	(32,3)
Crédito	34.172	35.105	35.125	35.410	25.536	26.136	26.833	24.000	24.233	22.563	24.469	22.884	23.169	1,2	(32,2)
Interbank	12.284	12.524	11.928	16.025	16.425	16.599	16.101	15.255	14.417	14.353	14.554	15.247	16.062	5,3	30,8
Latino	4.349	2.790	2.596	2.474	0	0	0	0	0	0	0	0	0	#iDIV/0!	(100,0)
Wiese Sudameris	18.249	18.336	16.818	17.301	16.652	17.802	16.366	29.918	29.128	27.473	28.562	89.567	78.993	(11,8)	332,9
Trabajo	16.073	15.816	15.009	15.006	14.987	14.773	14.331	14.157	14.271	14.473	14.765	15.341	16.190	5,5	0,7
Nación	59	45	30	15	0	50	59	42	175	264	413	781	723	(7,4)	1.123,4
<b>A2. YURIMAGUAS:</b>	<b>8.494</b>	<b>9.541</b>	<b>7.601</b>	<b>7.862</b>	<b>8.221</b>	<b>7.778</b>	<b>7.610</b>	<b>7.619</b>	<b>7.568</b>	<b>7.405</b>	<b>8.154</b>	<b>7.705</b>	<b>7.659</b>	<b>(0,6)</b>	<b>(9,8)</b>
Continental	4.969	6.357	4.140	4.611	4.908	4.630	4.494	4.750	4.577	4.592	5.263	4.731	4.736	0,1	(4,7)
Crédito	3.525	3.184	3.461	3.251	3.313	3.148	3.116	2.869	2.991	2.813	2.891	2.973	2.923	(1,7)	(17,1)
<b>B. SISTEMA NO BANCARIO LORETO</b>	<b>15.690</b>	<b>15.960</b>	<b>15.829</b>	<b>16.702</b>	<b>17.325</b>	<b>17.803</b>	<b>18.231</b>	<b>18.553</b>	<b>18.995</b>	<b>19.456</b>	<b>19.952</b>	<b>20.297</b>	<b>26.095</b>	<b>28,6</b>	<b>66,3</b>
<b>B1. IQUITOS:</b>	<b>13.831</b>	<b>14.036</b>	<b>13.653</b>	<b>14.465</b>	<b>14.939</b>	<b>15.344</b>	<b>15.783</b>	<b>15.969</b>	<b>16.483</b>	<b>16.985</b>	<b>17.390</b>	<b>17.819</b>	<b>23.683</b>	<b>32,9</b>	<b>71,2</b>
C.M.A.C. Maynas*	13.385	13.943	13.560	14.372	14.846	15.252	15.693	15.942	16.457	16.959	17.364	17.819	23.683	32,9	76,9
C.R.A.C. Selva Peruana	446	93	93	93	93	92	90	27	26	26	26	0	0	#iDIV/0!	(100,0)
<b>B2. YURIMAGUAS:</b>	<b>1.859</b>	<b>1.924</b>	<b>2.176</b>	<b>2.237</b>	<b>2.386</b>	<b>2.460</b>	<b>2.448</b>	<b>2.584</b>	<b>2.512</b>	<b>2.471</b>	<b>2.562</b>	<b>2.478</b>	<b>2.411</b>	<b>(2,7)</b>	<b>29,7</b>
C.R.A.C. San Martín	1.859	1.924	2.176	2.237	2.386	2.460	2.448	2.584	2.512	2.471	2.562	2.478	2.411	(2,7)	29,7
<b>TOTAL SISTEMA FINANCIERO LORETO</b>	<b>165.552</b>	<b>165.498</b>	<b>161.620</b>	<b>164.949</b>	<b>153.541</b>	<b>153.386</b>	<b>151.365</b>	<b>159.672</b>	<b>157.482</b>	<b>151.735</b>	<b>157.203</b>	<b>218.283</b>	<b>206.942</b>	<b>(5,2)</b>	<b>25,0</b>
Moneda Nacional	78.328	78.113	76.176	78.069	76.849	75.258	73.948	73.490	71.866	72.154	76.896	75.313	78.945	4,8	0,8
Moneda Extranjera	87.223	87.385	85.445	86.880	76.691	78.129	77.417	86.183	85.616	79.582	80.307	142.971	127.997	(10,5)	46,7

Fuente: Instituciones del Sistema Financiero

**LORETO: RATIO DE CARTERA PESADA DEL SISTEMA FINANCIERO DE LORETO 2000 - 2001**

	2.000		2 0 0 1										
	Nov.	Dic.	Ene.	Feb.	Mar.	Abr.	May.	Jun.	Jul.	Ago.	Sep.	Oct	Nov
<b><u>TOTAL SISTEMA FINANCIERO LORETO</u></b>	<b>14,6</b>	<b>14,7</b>	<b>17,2</b>	<b>17,4</b>	<b>13,9</b>	<b>12,5</b>	<b>12,5</b>	<b>10,9</b>	<b>10,9</b>	<b>11,4</b>	<b>10,9</b>	<b>8,5</b>	<b>8,8</b>
<b><u>A. SISTEMA BANCARIO LORETO</u></b>	<b>15,7</b>	<b>16,1</b>	<b>18,8</b>	<b>19,1</b>	<b>15,5</b>	<b>14,0</b>	<b>14,0</b>	<b>12,2</b>	<b>12,2</b>	<b>12,9</b>	<b>12,1</b>	<b>9,2</b>	<b>9,6</b>
<b><u>A1. IQUITOS:</u></b>	<b>15,8</b>	<b>16,1</b>	<b>18,7</b>	<b>19,1</b>	<b>15,4</b>	<b>14,0</b>	<b>14,1</b>	<b>12,3</b>	<b>12,2</b>	<b>12,9</b>	<b>11,0</b>	<b>8,8</b>	<b>8,6</b>
Continental	6,9	7,1	6,9	6,9	5,8	3,4	3,3	2,5	2,3	2,0	2,1	4,3	6,1
Crédito	30,8	30,0	43,1	42,4	34,0	33,8	33,1	34,9	33,1	35,3	31,2	34,8	32,2
Interbank	16,7	15,9	5,8	12,8	13,1	13,0	12,7	13,1	15,4	15,6	15,3	14,4	13,7
Latino	10,6	16,5	17,7	18,5	-	-	-	-	-	-	-	-	-
Wiese Sudameris	28,1	28,6	31,0	29,8	31,8	26,7	28,5	14,6	14,5	16,6	15,7	4,7	4,5
Trabajo	2,0	2,6	2,8	2,7	2,8	2,8	2,9	2,9	2,8	2,8	2,8	2,7	2,5
<b><u>A2. YURIMAGUAS:</u></b>	<b>13,2</b>	<b>15,5</b>	<b>20,7</b>	<b>19,6</b>	<b>17,4</b>	<b>13,5</b>	<b>13,1</b>	<b>10,2</b>	<b>10,9</b>	<b>12,9</b>	<b>11,3</b>	<b>17,5</b>	<b>17,1</b>
Continental	2,5	3,2	4,0	3,1	2,8	0,6	0,4	0,2	0,2	0,2	0,1	0,2	0,2
Crédito	28,3	40,0	40,7	43,0	39,0	32,4	31,4	26,9	27,3	33,6	31,5	45,0	44,5
<b><u>B. SISTEMA NO BANCARIO LORETO</u></b>	<b>5,9</b>	<b>3,6</b>	<b>4,6</b>	<b>4,4</b>	<b>3,8</b>	<b>3,1</b>	<b>3,2</b>	<b>3,4</b>	<b>3,3</b>	<b>3,4</b>	<b>3,9</b>	<b>3,8</b>	<b>3,3</b>
<b><u>B1. IQUITOS:</u></b>	<b>6,6</b>	<b>4,0</b>	<b>5,2</b>	<b>5,0</b>	<b>3,8</b>	<b>3,5</b>	<b>3,6</b>	<b>3,8</b>	<b>3,7</b>	<b>3,8</b>	<b>4,4</b>	<b>4,2</b>	<b>3,6</b>
C.M.A.C. Maynas	3,9	3,5	4,7	4,5	3,3	3,1	3,2	3,7	3,6	3,6	4,2	4,2	3,6
C.R.A.C. Selva Peruana	100,0	100,0	100,0	100,0	100,0	100,0	100,0	100,0	100,0	100,0	100,0	n.d	n.d
<b><u>B2. YURIMAGUAS:</u></b>	<b>n.d.</b>	<b>n.d.</b>	<b>n.d.</b>	<b>n.d.</b>	<b>n.d.</b>	<b>n.d.</b>	<b>n.d.</b>	<b>n.d.</b>	<b>n.d.</b>	<b>n.d.</b>	<b>n.d.</b>	<b>n.d.</b>	<b>n.d.</b>
C.R.A.C. San Martín	n.d.	n.d.	n.d.	n.d.	n.d.	n.d.	n.d.	n.d.	n.d.	n.d.	n.d.	n.d.	n.d.

Fuente: Instituciones del Sistema Financiero