

PRESENTACION

En Iquitos, la inflación del mes de octubre fue 0,05 por ciento, acumulando una variación de 1,79 por ciento entre enero y octubre, así como de 3,15 por ciento en los últimos 12 meses. La inflación mensual se explicó principalmente por los mayores precios de las medicinas (2,16 por ciento), la energía eléctrica para el hogar (2,98 por ciento), así como el encarecimiento del pescado por escasez, lo cual fue contrarrestado por rebajas en los precios de combustibles y lubricantes por utilización de vehículos (-3,72 por ciento).

El tipo de cambio venta en el mercado bancario bajó de S/. 3,49 a S/. 3,46 por dólar, lo que significó una disminución mensual de 0,8 por ciento, con este resultado se registró una apreciación de 1,6 por ciento, por el diferencial entre la inflación interna (0,04 por ciento) y externa (-0,7 por ciento).

En Loreto la producción del mes de octubre, con relación al mismo mes del año anterior, registró crecimiento en las actividades primarias como la agropecuaria (2,7 por ciento) al lograrse mayor producción tanto en el sub sector agrícola (2,7 por ciento) como pecuario (2,4 por ciento). Se cosecharon mayores volúmenes de arroz, maíz amarillo, plátano y caña de azúcar, entre los cultivos de mayor importancia regional. También se registró crecimiento en la pesca (7,5 por ciento), la producción de hidrocarburos (2,2 por ciento), y en la actividad turística crecieron tanto los arribos (9,5 por ciento) cuanto las pernoctaciones (5,5 por ciento). Por el contrario, las actividades de transformación registraron disminución, en conjunto el sector manufacturero disminuyó 1,3 por ciento; y particularmente, la refinación (-6,8 por ciento), transformación de productos forestales (-26,9 por ciento), así como la elaboración de alimentos y bebidas (-2,2 por ciento).

La producción acumulada a octubre comparada con la de similar período del año anterior, mostró un comportamiento positivo en la mayor parte de actividades, con excepción de hidrocarburos (-3,1 por ciento) y el rubro industrial alimentos y bebidas (-7,0 por ciento). Registró crecimiento la actividad agropecuaria (5,9 por ciento) impulsada por mayor producción agrícola (5,3 por ciento) y pecuaria (12,8 por ciento); asimismo, la pesca (1,8 por ciento) y la actividad manufacturera (5,6 por ciento) gracias al mayor ensamblaje de equipos para pozos de petróleo (24,9 por ciento), mayor producción de refinados (13,9 por ciento) y productos forestales (5,4 por ciento). La actividad turística creció en arribos (3,5 por ciento) pero disminuyó en el número de pernoctaciones (-3,2 por ciento), al disminuir el período de permanencia de extranjeros.

Durante octubre el déficit comercial de la aduana local fue de US\$ 5,90 millones debido a que las importaciones disminuyeron en mayor cuantía (US\$ 2,59 millones) que las exportaciones (US\$ 1,59 millones). Con ello, en los diez meses se acumuló una brecha negativa de US\$ 30,67 millones, superior en US\$ 3,65 millones a la de igual periodo del año anterior. En exportaciones se redujeron tanto las tradicionales (combustibles), como las no tradicionales. En cuanto a las importaciones disminuyeron las compras de bienes de consumo (azúcar, aceite y conservas de pescado); asimismo insumos, por efecto de las menores compras para la industria; al contrario, los bienes de capital aumentaron por compras de materiales de construcción para la industria petrolera.

La recaudación de impuestos para el Tesoro Público ascendió a S/. 10,89 millones, habiendo aumentado en S/. 1,96 millones comparada con octubre del año anterior, lo cual en términos reales representa un incremento de 21,2 por ciento. Esta mejora se sustentó en los mayores ingresos por impuesto a la renta e impuesto general a las ventas; que compensaron la menor recaudación por impuestos a la importación. El incremento del impuesto a la renta se generó íntegramente en rentas de tercera categoría, lo que refleja mayores ingresos de las empresas.

Durante el mes de octubre, el crédito del Sistema Financiero de Loreto experimentó un crecimiento extraordinario al aumentar en S/. 61,1 millones (38,9 por ciento) referente a setiembre. Si bien la mayoría de entidades financieras incrementaron sus saldos, el fuerte aumento se localizó en el Banco Wiese Sudameris, el cual canalizó recursos hacia empresas ligadas al sector hidrocarburos. La cartera pesada ascendió a S/. 19,1 millones y registró un crecimiento mensual de S/. 1,5 millones (8,3 por ciento); no obstante, el coeficiente de cartera pesada disminuyó de 10,9 a 8,5 por ciento respecto a setiembre, por efecto del fuerte incremento en las colocaciones. Por su lado, los depósitos disminuyeron en S/. 18,9 millones (-7,2 por ciento) respecto a setiembre, al registrarse importantes disminuciones en la liquidez de los bancos Continental y Wiese Sudameris, específicamente en depósitos de ahorro en moneda nacional.

Las tasas de interés continuaron bajando, la interbancaria se situó en 4,5 (M/N) y 3,4 por ciento (M/E), inferiores al promedio de setiembre. La tasa de interés preferencial para descuentos a 90 días volvió a descender, ubicándose en 16,5 por ciento en M/N y 9,9 por ciento en M/E. La tasa activa en moneda nacional (TAMN) bajó a 23,5 por ciento, de igual forma, en moneda extranjera (TAMEX) bajó a 11,9 por ciento. Igualmente, la tasa pasiva en M/N se redujo de 6,7 a 6,3 por ciento, y la de M/E de 3,2 a 2,8 por ciento.

INFLACION Y TIPO DE CAMBIO

1. Inflación

En Iquitos, la inflación del mes de octubre fue 0,05 por ciento, acumulando una variación de 3,15 por ciento en los últimos 12 meses y 1,79 por ciento entre enero y octubre del 2001.

La inflación mensual se explicó por los mayores precios de las medicinas (2,16 por ciento) y de energía eléctrica para el hogar (2,98 por ciento), así como por el encarecimiento del pescado y las frutas debido a la menor oferta por escasez (2,32 y 2,18, respectivamente); lo cual en parte fue aminorado por la rebaja en los precios de combustibles y lubricantes por utilización de vehículos (-3,72 por ciento) y combustible para el hogar (-3,54 por ciento), así como en leguminosas y tabaco (-2,88 y 1,63 por ciento, respectivamente). Por grupos de consumo el alza se dio en cuidados y conservación de la salud; alimentos y bebidas; y transportes y comunicaciones; lo contrario, ocurrió en alquiler de vivienda combustible y electricidad; y otros bienes y servicios; en cambio, registraron estabilidad vestido y calzado; muebles y enseres; y esparcimiento y diversión.

IQUITOS: TASA DE INFLACION MENSUAL Y ACUMULADA (Variación porcentual)

	Oct.00	Oct.01	Ene.-Oct.00	Ene.-Oct.01
Indice General	0,08	0,05	3,17	1,79
Alimentos y bebidas	-0,07	0,12	2,29	1,31
Vestido y calzado	0,10	0,00	5,57	3,37
Alq. viv. Combustible y electricidad.	0,50	-0,51	5,31	2,78
Mueb. ens. Y mant. de vivienda.	-0,37	0,00	1,37	3,61
Cuidado, conservación de la salud	1,32	1,42	8,12	8,92
Transportes y comunicaciones	0,26	0,12	1,11	0,79
Esparc. Diversión, servicios culturales	0,07	0,00	6,53	2,18
Otros bienes y servicios	0,32	-0,14	6,15	-0,15

Fuente: Instituto Nacional de Estadística e Informática Loreto

1. Tipo de Cambio

En octubre el promedio del tipo de cambio venta en el mercado bancario bajó de S/. 3,49 a S/. 3,46 por dólar, lo que significó una disminución mensual de 0,8 por ciento, con este resultado se registró una apreciación de 1,6 por ciento, por el diferencial entre la inflación interna (0,04 por ciento) y externa (-0,7 por ciento). Con ello, el tipo de cambio real se redujo 3,9 por ciento, respecto a octubre del 2000 y 4,4 por ciento respecto a diciembre.

TIPO DE CAMBIO Y DEVALUACION

	Tipo Cambio Nominal 1/				Indice del Tipo de Cambio Real Var.% Mens.	
	Compra	Venta	Var.% Mens.	Var.% 12 Meses	Bilateral 2/	Multilateral 3/
1999	3,378	3,384		15,5		
2000	3,487	3,490		3,11		
Octubre	3,499	3,502	0,4	0,8	0,5	-0,4
2001	3,524	3,527		1,1		
Enero	3,521	3,524	0,1	0,6	0,5	0,7
Febrero	3,527	3,530	0,2	2,1	0,3	-0,5
Marzo	3,519	3,521	-0,3	2,2	-0,5	-1,7
Abril	3,557	3,560	1,1	2,3	1,9	0,8
Mayo	3,598	3,602	1,2	2,8	1,6	0,9
Junio	3,529	3,533	-1,9	1,3	-1,7	-2,6
Julio	3,502	3,505	-0,8	0,7	-1,2	-1,5
Agosto	3,490	3,493	-0,3	0,4	0,0	1,3
Setiembre	3,489	3,491	-0,1	0,1	0,3	0,1
Octubre	3,459	3,461	-0,9	-1,2	-1,2	-1,6

1/ Corresponde al Tipo de Cambio Promedio de la S.B.S.

2/ Considera el índice de precios de los Estados Unidos de América. Mide el grado de depreciación real (base 1994=100)

3/ Considera los índices de nuestros 20 principales socios comerciales. Mide el grado de depreciación real (base 1994=100)

I. PRODUCCION SECTORIAL

1. Condiciones meteorológicas

Durante octubre en la Región Loreto se presentaron temperaturas altas, las cuales alcanzaron un promedio 32,6 °C. La estación San Roque registró una temperatura máxima de 33,7°C y mínima de 21,8°C, ambas por encima de sus valores normales. Los ríos Amazonas, Ucayali y Napo registraron niveles menores a su promedio histórico y al ocurrido el año anterior, a diferencia del río Marañón que presentó un nivel superior a su normal. Estas condiciones climatológicas no tuvieron consecuencias desfavorables para los cultivos.

2. Producción Agropecuaria

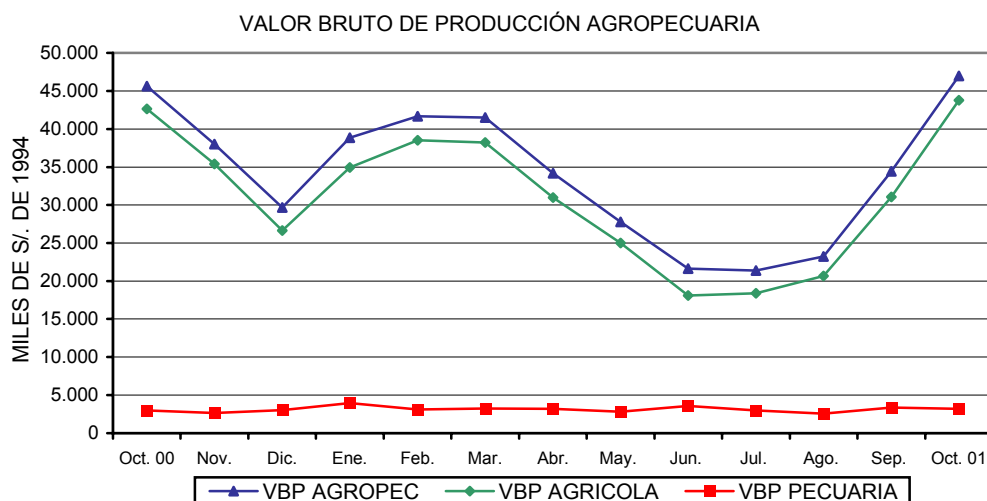

El Valor Bruto de la Producción Agropecuaria (a precios de 1994) creció en 2,7 por ciento referente a octubre del año anterior, al aumentar en 2,7 por ciento el producto del sub sector agrícola y en 2,4 por ciento el del sub sector pecuario. La producción agrícola representa más del 90 por ciento del total agropecuario.

El crecimiento del producto agrícola se debió a que las condiciones climáticas favorecieron las labores de campo, obteniéndose mayor producción de arroz cáscara (15,4 por ciento) y maíz amarillo duro (34,3 por ciento) por mayor superficie cosechada junto a un mayor rendimiento; asimismo, aumentó la producción de caña de azúcar (1,6 por ciento), sandía (9,3 por ciento), piña (3,0 por ciento), cocotero (19,3 por ciento) y papaya (2,1 por ciento), entre otros cultivos. En contraste, disminuyó la producción de plátano (-1,2 por ciento), yuca (-0,7 por ciento) y maíz choclo (-27,7 por ciento) al haberse obtenido menor rendimiento por hectárea.

El PBI agropecuario acumulado de enero a octubre superó a su similar del año anterior en 5,9 por ciento, debido tanto al crecimiento del producto agrícola (5,3 por ciento) como pecuario (12,8 por ciento). La mayor producción agrícola se logró en maíz amarillo duro (21,0 por ciento), arroz cáscara (16,5 por ciento), caña de azúcar (6,4 por ciento) y yuca (2,0 por ciento), además de frijol seco (45,9 por ciento), entre otros.

En cuanto a las siembras, hasta octubre se han instalado 19 606 Has, superficie mayor en 4 643 Has. (31,0 por ciento) respecto a igual período anterior, a causa de la prolongada presencia de barriales, así como a mayor disponibilidad de semilla proporcionada por CARITAS, junto con una mejora en las expectativas de precios por mayor demanda en las fronteras de Brasil y Colombia. Estos factores se dieron principalmente en Pevas, Las Amazonas y Ramón Castilla, donde además hay disponibilidad de mano de obra proporcionada por inmigrantes de la secta Ataucusi.

El crecimiento del producto pecuario se debió al dinamismo del rubro carnes de todas las especies (4,9 por ciento), con mayor crecimiento relativo en búfalos, ovinos y vacunos, los cuales sin embargo tienen escasa participación frente a aves y porcinos que representan el 83,2 y 10,0 por ciento, respectivamente del total de carnes. También se registró aumento en la producción mensual de leche (9,0 por ciento), no así de huevos (-17,9 por ciento). La evolución positiva del producto pecuario acumulado al décimo mes, se explica principalmente por el incremento en la producción de aves (17,6 por ciento) dentro del rubro carnes; así como también de leche (7,4 por ciento) y huevos (2,5 por ciento).

LORETO: PRODUCCION Y SIEMBRAS DE PRINCIPALES CULTIVOS

	PRODUCCIÓN (TM)				SIEMBRAS (HA)			
	Oct. 2000	Oct. 2001	Ene.-Oct. 2000	Ene.-Oct. 2001	Oct. 2000	Oct. 2001	Ago.-Oct. 2000-2001	Ago.-Oct. 2001-2002
TOTAL	140 144	143 831	970 763	1 028 643	14963	19607	46 463	60 122
Arroz	27 771	32 040	80 376	93 663	3 121	6 071	10 735	16 508
Frijol G.S.	1 206	1 150	2 320	3 785	18	9	380	784
Frijol Caupi	2 245	0	4 647	3 877	302	99	2 044	1 967
Plátano	29 300	28 940	263 119	262 485	1 590	2 973	4 806	8 761
Yuca	28 270	28 080	265 958	271 316	3 308	4 440	9 367	12 629
Maíz choclo	4 258	3 080	35 235	34 638	1 027	980	3 223	2 655
Limón	485	511	5 745	6 134	35	11	118	120
Naranja	193	190	1 222	1 242	14	2	31	2
Papaya	421	430	4 014	4 180	27	36	102	134
Mandarina	194	220	1 502	1 585	2	1	16	3
Piña	5 852	6 030	12 650	12 578	86	12	138	60
Cocotero	553	660	3 702	3 957	10	4	60	14
Maní	99	115	371	474	121	69	304	292
Caña de azúcar	15 368	15 610	131 566	140 021	164	291	562	751
Maíz amarillo	6 435	8 640	41 415	50 104	4 493	3 964	13 137	13 745
Palma aceitera	12	13	108	351	0	0	0	0
Urena	0	0	357	0	0	0	0	0
Aguaje	874	860	8 985	9 875	3	0	22	2
Camucamu	0	0	3 856	3 400	30	0	41	3
Humarí	0	0	3 702	3 730	15	0	32	16
Pijuayo fruto	467	0	15 165	14 979	42	3	119	72
Pijuayo palmito	55	54	383	412	5	0	15	2
Sandía	4 803	5 248	11 411	12 063	63	68	287	304
OTROS	11283	11560	72 954	93 794	487	517	1 824	1 298

Fuente: Oficina de Información Agraria

**LORETO: PRODUCCION PECUARIA
(Toneladas)**

	Oct. 2000	Oct. 2001	Ene.-Oct.2000	Ene.-Oct. 2001
Total	1 055	1 124	10 020	11 259
Carne	799	881	7 647	8 815
Huevos	178	158	1 529	1 580
Leche	39	39	366	390
Otros	40	46	477	474

Fuente: Oficina de Información Agraria

3. Producción Pesquera

En octubre, el desembarque de pescado alcanzó un volumen de 985 TM, superior en 69 TM (7,5 por ciento) respecto a igual mes del año anterior. Particularmente, se incrementó el ingreso de pescado salpreso y seco-salado (81,4 por ciento y 19,7 por ciento, respectivamente). Las especies extraídas en mayor tonelaje fueron boquichico, llambina, sardina y ractacara. Asimismo, el mayor volumen de pesca se obtuvo en los ríos Ucayali, Marañón y Amazonas, y en el Canal de Puinahua. A su vez, los mayores volúmenes desembarcados se registraron en la ciudad de Iquitos (427,7 TMB), Yurimaguas (303,2 TMB) y Requena (121,8 TMB), lo cual representa en conjunto el 86,6 por ciento del total desembarcado.

La producción acumulada a octubre (7 971 TM) superó en 1,8 por ciento a igual período del año anterior. El mayor ingreso de pescado salpreso (28,2 por ciento) y seco salado (10,0 por ciento) compensó el menor abastecimiento de pescado fresco (-4,1 por ciento). El volumen desembarcado en estado fresco representó el 63,7 por ciento del total. Los canales de comercialización se dirigen en el frente interno, de Yurimaguas hacia San Martín y de Requena hacia Iquitos; y en el externo, de Caballococha hacia Leticia (Colombia).

En cuanto a la pesca de especies ornamentales, se registró el ingreso de 711 823 unidades, a través de 25 acuarios comerciales; asimismo, durante octubre se reportó la comercialización de 693 mil unidades, 393 mil al mercado externo y 301 mil al mercado interno; este volumen representa una disminución de 10,0 por ciento respecto a las unidades comercializadas en octubre del año anterior, originada por una menor demanda del mercado externo. La venta de peces ornamentales acumulada a octubre se contrajo en 11,6 por ciento, comparada con similar período del año anterior. El mercado nacional demandó 300 746 unidades por un valor declarado de S/. 521,1 mil; en tanto que el mercado externo demandó 392 739 unidades, por lo que generó un ingreso de US\$ 57,2 mil en divisas. Los principales destinos de las ventas de peces ornamentales fueron las ciudades de Miami (USA), Frankfurt (Alemania), y Osaka (Japón).

LORETO: PRODUCCION PESQUERA
(Toneladas)

	Oct. 2000	Oct. 2001	Ene.-Oct. 2000	Ene.-Oct. 2001
Total	916	985	7 834	7 971
Fresco	625	620	5 289	5 071
Salpreso	26	47	555	711
Seco Salado	265	317	1 990	2 189

Fuente: Dirección Regional de Pesquería

4. Producción de Hidrocarburos

La producción mensual de petróleo crudo fue de 1,90 millones de barriles, habiendo alcanzado un volumen ligeramente mayor al de octubre del año anterior (2,2 por ciento), al haberse extraído mayor cantidad de petróleo en el lote 8 (8,8 por ciento); aún cuando disminuyó la producción del lote 1 AB que tiene mayor participación relativa en 2,6 por ciento. Cabe indicar que durante los dos últimos meses la actividad extractiva mostró una leve recuperación, no obstante, el volumen promedio mensual de petróleo extraído el presente año (1,84 millones de barriles) aún es menor a los 1,90 millones de barriles extraídos, en promedio, el año anterior.

El volumen de producción acumulado en estos 10 meses fue de 18,4 millones, habiendo disminuido en 3,1 por ciento referente a similar registro anterior. El comportamiento decreciente de la producción acumulada se observó en ambos lotes de extracción: lote 8 (-2,5 por ciento) y lote 1 AB (-3,5 por ciento). El lote 1 AB aportó el 58,5 por ciento de la producción total.

LORETO: PRODUCCION DE PETROLEO
(Miles de barriles)

	Oct. 2000	Oct. 2001	Ene.-Oct. 2000	Ene.-Oct. 2001
Total	1 864	1 904	18 981	18 389
Lote 1 AB	1 092	1 064	11 148	10 756
Lote 8	771	840	7 833	7 633

Fuente: Indicadores de la producción BCRP

LORETO PRODUCCION DE PETROLEO CRUDO
(Miles de barriles)

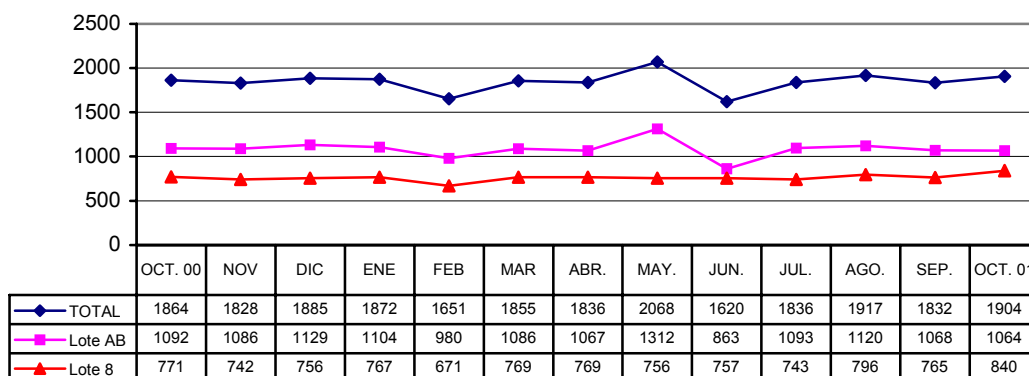

5. Producción manufacturera

Durante octubre, la actividad manufacturera de Iquitos habría disminuido en 1,3 por ciento, respecto a igual mes del año anterior según lo indica el Índice de Volumen Físico Manufacturero (IVFM), a consecuencia de menor actividad en las industrias de transformación forestal (-26,9 por ciento) y refinación de petróleo crudo (-6,8 por ciento), así como en las industrias de alimentos y bebidas (-2,2 por ciento); en contraste, la actividad de ensamblaje de equipo petrolero continúa mostrando cierto dinamismo gracias a la reposición de bombas y motores.

La menor actividad en las industrias de transformación forestal se debió a factores estacionales que originaron escasez de materia prima y disminución de las exportaciones, situación que fue aprovechada por algunas triplayeras para efectuar mantenimiento de planta; por todo ello, la producción de madera aserrada registró una disminución de 25,3 por ciento y la de enchapes 29,4 por ciento. En la industria de refinación de petróleo la coyuntura negativa obedeció a la menor exportación de combustibles, puesto que aumentó la demanda local. En cuanto a la elaboración de alimentos y bebidas continúa afectada por la limitada demanda interna.

La producción industrial acumulada entre enero y octubre registró un crecimiento de 5,6 por ciento, por el dinamismo mostrado en las industrias de ensamblaje de equipos para pozos de petróleo (24,9 por ciento), refinación de petróleo (13,9 por ciento) y transformación forestal (5,4 por ciento); el cual fue contrarrestado por una menor actividad en la elaboración de alimentos y bebidas (-7,0 por ciento).

IQUITOS: INDICE DE VOLUMEN FISICO MANUFACTURERO

GRUPOS DE ACTIVIDAD	Oct.00	Oct.01	Ene.-Oct.00	Ene.-Oct.01
<u>Índice General</u>	<u>114,0</u>	<u>112,5</u>	<u>107,4</u>	<u>113,4</u>
Elaboración de alimentos y bebidas	69,3	67,8	71,4	66,4
Madera aserrada y enchapes	170,7	124,7	151,0	159,2
Edición e impresión	31,7	60,4	49,5	61,1
Fabricación de refinados de petróleo	130,1	121,3	115,5	131,6
Gas carbónico y oxígeno industrial	135,4	123,9	130,5	116,6
Ladrillos	63,6	75,7	60,3	54,1
Ensamblaje eq. para pozos de petróleo	112,5	181,1	103,1	128,8
Mallas metálicas y piezas para lanchas	152,0	42,8	122,8	80,9
Ensamblaje de micro computadoras	10,8	75,7	186,1	37,9
Fabricación de botes de aluminio	20,4	0,0	12,3	16,4

Fuente: Dirección Regional de Industrias – Encuesta empresas industriales.

INDICE DE VOLUMEN FISICO MANUFACTURERO

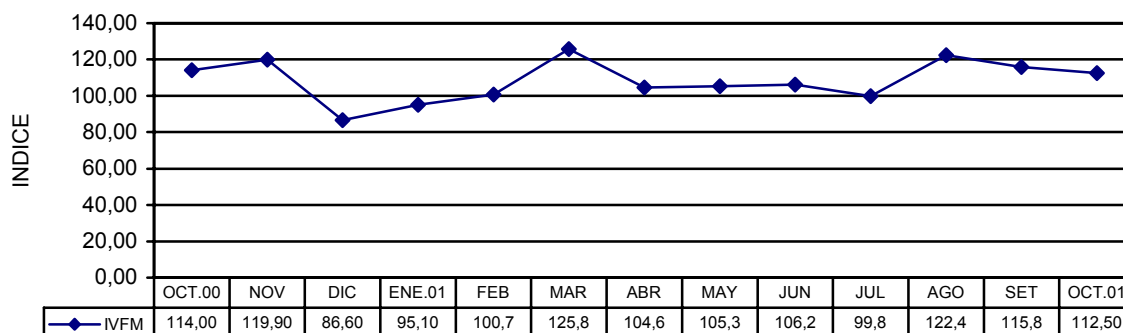

6. Actividad Turística

De acuerdo a los reportes de la Dirección de Turismo de Iquitos, en octubre llegaron 7 327 turistas a los establecimientos de hospedaje de esta ciudad, 9,5 por ciento más que el mismo mes del año anterior, como consecuencia del incremento de visitantes extranjeros (11,1 por ciento), como también de nacionales (8,7 por ciento). En cuanto a las pernoctaciones, el incremento de 5,5 por ciento se debió principalmente al aumento del período de permanencia de los turistas nacionales, ya que ocurrió lo contrario con la de extranjeros, la cual disminuyó de 1,98 a 1,51 días.

De enero a octubre se registró el arribo de 76 947 turistas, 3,5 por ciento más que en similar período del año anterior, gracias a que el incremento del turismo interno (6,2 por ciento) logró compensar la disminución producida en el turismo receptivo (-1,7 por ciento). En el mismo período, las pernoctaciones presentaron una caída de 3,2 por ciento originada tanto en nacionales como en extranjeros. Los turistas nacionales representaron el 68,0 por ciento del total de turistas que arribaron a Loreto y los turistas extranjeros el 32 por ciento, la mayor parte de los cuales procedía de Estados Unidos.

El mayor índice de ocupabilidad de las habitaciones se reportó en el hotel 5 estrellas (35,6 por ciento) y luego en los hoteles 3 estrellas (26,7 por ciento) y hostales 2 estrellas (24,3 por ciento). En albergues el porcentaje de ocupación fue de apenas 11,4 por ciento, según lo reportado a la DRIT. La mayor permanencia promedio se registró en los hoteles 2 estrellas (3,4 días) y la menor en hostales 1 estrellas (1,2 días). El número de turistas norteamericanos que arribaron a Iquitos en octubre aumentó considerablemente respecto a setiembre (28,8 por ciento), donde el turismo se vio afectado por los sucesos del 11 de setiembre.

TURISMO: NUMERO DE ARRIBOS
OCT 2000 - OCT 2001

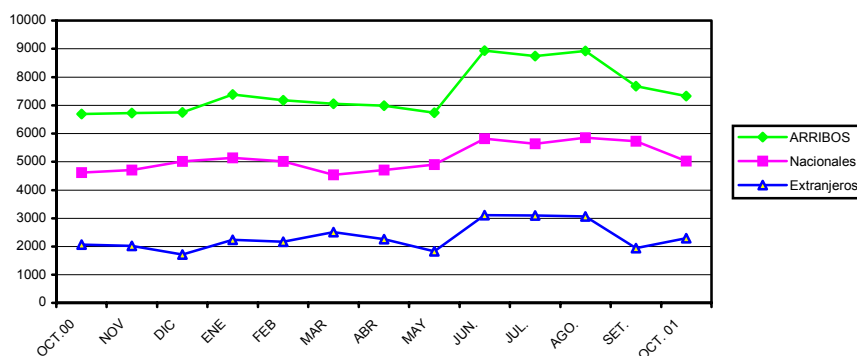

LORETO: ARRIBOS Y PERNOCTACIONES

	Oct. 2000	Oct. 2001	Ene.-Oct. 2000	Ene.-Oct. 2001
<u>Total Arribos</u>	<u>6 693</u>	<u>7 327</u>	<u>74 315</u>	<u>76 947</u>
Nacionales	4 619	5 023	49 320	52 378
Extranjeros	2 074	2 304	24 995	24 569
<u>Total</u>	<u>12 866</u>	<u>13 907</u>	<u>147 601</u>	<u>142 939</u>
<u>Pernoctaciones</u>				
Nacionales	8 762	10 060	97 781	95 272
Extranjeros	4 104	3 847	49 820	47 667

7. Abastecimiento

En octubre, se registró el abastecimiento de 17 688 TMB en mercaderías diversas, por el puerto fluvial de Iquitos, este volumen fue menor en 4 124 TMB (-18,9 por ciento) al recibido el mes anterior, asimismo menor en 777 TMB (-4,2 por ciento) comparado octubre del año anterior, por el menor ingreso de azúcar (-81,6 por ciento), maíz (-40,4 por ciento), harina de trigo (-100,0 por ciento) y otros productos agrícolas (-3,6 por ciento), entre otros, pese a que ingresó mayor cantidad de cemento (8,1 por ciento). Este mes sólo ingresó cemento nacional de la marca Pacasmayo, no se registraron importaciones de este producto.

En los diez meses transcurridos se registró el ingreso de 147 662 TMB de mercadería varias, volumen menor en 16,2 por ciento al total ingresado de enero a octubre del año anterior, al registrarse menores ingresos de arroz (-12,1 por ciento), harina de trigo (-54,4 por ciento), gas (-47,7 por ciento) y cemento (-13,5 por ciento), principalmente. En este período se registró mayor ingreso de harina de trigo industrial (257,1 por ciento), harina de soya (85,3 por ciento) y huevos (17,0 por ciento), entre otros.

IQUITOS: ABASTECIMIENTO DE MERCADERIAS POR ENAPU

	Oct. 2000	Oct. 2001	Ene.-Oct. 00	Ene.-Oct. 01
<u>Total</u>	<u>18 465</u>	<u>17 688</u>	<u>176 196</u>	<u>147 662</u>
Arroz	1 092	1 121	17 089	15 016
Azúcar	2 812	518	10 246	9 274
Maíz	1 686	1 004	10 730	10 237
Harina trigo pan	784	0	5 794	2 641
Harina industrial	0	251	373	1 330
Harina pescado	83	0	798	503
Harina soya	149	240	693	1 285
Al.balanceados	425	136	3 822	3 612
Cemento	4 418	4 778	51 885	44 884
Prod. Agrícolas	484	467	5 848	6 286
Urea	41	0	225	186
Huevos	68	83	718	840
Gas	137	44	1 640	858
Sal	393	311	4 649	4 437
Otros	5 891	8 735	61 684	46 292

Fuente: Información Comercial

SECTOR EXTERNO

1. Balanza Comercial de la Aduana de Iquitos.

Durante octubre el déficit comercial de la aduana local (US\$ 5,90 millones) mostró una reducción de US\$ 1,00 millón con referencia al registrado el mismo mes del año anterior, debido a que la disminución de las importaciones (US\$ 2,59 millones) fue mayor a la de exportaciones (US\$ 1,59 millones). Con ello, en los diez meses se acumuló una brecha negativa de US\$ 30,67 millones, superior en US\$ 3,65 millones a la de igual periodo del año anterior.

ADUANA DE IQUITOS: BALANZA COMERCIAL
(Miles de dólares)

	Oct.2000	Oct.2001	Ene-Oct.2000	Ene-Oct.2001
BALANZA COMERCIAL	-6 908	-5 904	-27 016	-30 667
1. EXPORTACIONES FOB.	2 519	930	11 093	17 624
1. Productos tradicionales	428	83	1 442	5 036
- Combustibles	428	83	1 442	5 036
2. Productos no tradicionales	2 091	847	9 651	12 588
- Forestales	1 768	169	7 184	8 811
- Pesqueros ornamentales	54	71	785	1 003
- Otros	269	607	1 682	2 774
2. IMPORTACIONES FOB.	9 427	6 834	38 109	48 291
- Bienes de consumo	1 359	610	4 793	4 370
- Insumos	3 124	520	11 947	11 354
- Bienes de capital	4 944	5 704	21 369	32 567

Fuente: BCRP. Oficina Principal - Lima.

ADUANA DE IQUITOS: BALANZA COMERCIAL

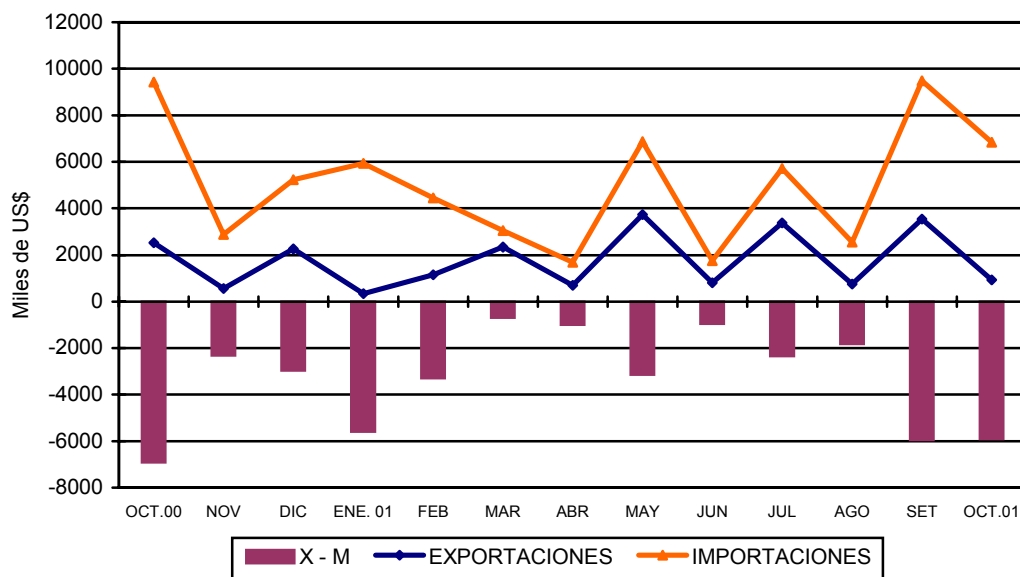

2. Exportaciones

Este mes las exportaciones efectuadas por la aduana local (US\$ 0,93 millones) disminuyeron en US\$ 1,59 millones (-63,1 por ciento) relativo a las de octubre del 2000, a consecuencia de que no zarpó barco al exterior, lo que afectó directamente a las empresas que envían productos forestales hacia Estados Unidos y México. Las exportaciones no tradicionales se redujeron en US\$ 1,24 millones y las tradicionales lo hicieron en US\$ 0,35 millones, esto último, debido a las menores ventas de combustibles.

El comportamiento decreciente de las exportaciones no tradicionales (-59,5 por ciento) obedeció a la caída en las ventas de productos forestales (US\$ 1,60 millones), contrarrestada en parte por aumentos en peces ornamentales vivos (31,5 por ciento) y "otros productos" (125,7 por ciento), rubro que incluye ventas de conservas de palmito, ropa interior para damas y productos metal mecánicos de uso petrolero.

Las exportaciones acumuladas a octubre (US\$ 17,62 millones) presentan un crecimiento de US\$ 6,53 millones (58,9 por ciento) relativo a igual periodo del año anterior. Las exportaciones tradicionales se incrementaron en US\$ 3,59 millones debido a la mayor demanda de combustibles por parte de Colombia; en tanto que las no tradicionales lo hicieron en US\$ 2,94 millones, impulsadas por la demanda de productos forestales por parte de Estados Unidos y México, así como por las mayores ventas de peces ornamentales vivos y de “otros productos”; este último rubro creció básicamente por efecto del envío de productos metal mecánicos usados en la perforación de pozos petroleros, así como conservas de palmito.

3. Importaciones

Las importaciones (US\$ 6,83 millones) disminuyeron en US\$ 2,59 millones (-27,5 por ciento) con referencia a octubre del año anterior, debido al receso de la actividad de exploración petrolera, puesto que la dedicada a la extracción de crudo mostró cierta recuperación en estos últimos dos meses. Cabe indicar que Pluspetrol incrementó sus compras mensuales en US\$ 2,90 millones con respecto a octubre pasado.

La adquisición de bienes de consumo (US\$ 0,61 millones) disminuyó en US\$ 0,75 millones, por efecto de la menor importación de alimentos, habiendo ingresado solamente 1 240 T.M. de azúcar, 348 T.M. de aceite comestible y 8 T.M. de conservas de pescado. Las importaciones de insumos (US\$ 0,52 millones) cayeron considerablemente (US\$ 2,60 millones) por efecto de las menores compras para la industria. En contraste, las compras de bienes de capital (US\$ 5,70 millones) crecieron en US\$ 0,76 millones, debido a que aumentó la compra de materiales de construcción para la industria petrolera (5 615 T.M. de tubos de acero para oleoductos).

Las importaciones efectuadas de enero a octubre (US\$ 48,29 millones) aumentaron en US\$ 10,18 millones (26,7 por ciento) respecto a las de similar período anterior, como consecuencia de mayores compras de bienes de capital (US\$ 11,20 millones), lo cual involucra mayor ingreso de materiales de construcción (cemento y tubos de acero) y, maquinaria industrial y sus accesorios; en contraste, cayeron las importaciones de bienes de consumo e insumos (-8,8 y -5,0 por ciento, respectivamente).

IV. SECTOR FISCAL

En Loreto la recaudación de impuestos, sin considerar contribuciones sociales ascendió en octubre a S/. 10,89 millones, habiendo aumentado en S/. 1,96 millones comparada con igual mes del año anterior, lo cual en términos reales representa un incremento de 21,2 por ciento. Esta mejora se sustentó en los mayores ingresos por impuesto a la renta e impuesto general a las ventas; que compensaron la menor recaudación por impuestos a la importación.

Los ingresos por impuesto a la renta (S/. 4,65 millones) crecieron en S/. 1,89 millones que representan un crecimiento real del 67,4 por ciento respecto a octubre del año pasado. El incremento se generó íntegramente en rentas de tercera categoría (S/. 1,74 millones), habiéndose recaudado por este concepto la suma de S/. 3,38 millones, lo que refleja mayores ingresos de las empresas.

Los ingresos provenientes del impuesto general a las ventas (S/. 4,55 millones) registraron una expansión real de 26,4 por ciento; el aumento de S/. 0,97 millones con respecto a octubre del 2000, se explicó por el mayor rendimiento del gravamen externo (S/. 0,85 millones) y en menor medida por el gravamen interno (1,0 por ciento real). Por el contrario, la recaudación por impuestos a las importaciones disminuyó en S/. 1,24 millones, lo que representó una retracción real de 77,6 por ciento, debido a los menores ingresos por derechos ad valorem y a que no se registraron ingresos por sobretasas.

La recaudación de tributos del periodo enero-octubre (S/. 84,03 millones) superó en S/. 11,58 millones a la del mismo lapso del año anterior, lo que representa un incremento real de 13,3 por ciento, debido principalmente a los mayores ingresos por impuesto a la renta (S/. 9,37 millones) e impuesto general a las ventas (S/. 4,19 millones), además del impuesto selectivo al consumo y otros ingresos tributarios; estos aumentos fueron contrarrestados por la retracción de los impuestos a las importaciones (S/. 3,76 millones) y de los ingresos no tributarios.

LORETO: RECAUDACION TRIBUTARIA DEL GOBIERNO CENTRAL
(Miles de Nuevos Soles)

	Oct.00	Oct.01	Ene-Oct.00	Ene-Oct.01
Total	8 925	10 888	72 451	84 030
Impuesto a la renta	2 761	4 653	30 808	40 183
Impuesto general a las ventas.	3 577	4 551	21 192	25 382
Impuesto selectivo al consumo	215	401	2 925	3 686
Impuestos a la importación	1 600	361	7 872	4 107
Otros ingresos tributarios	589	848	6 690	9 711
Ingresos no tributarios	183	74	2 964	961

Fuente: SUNAT. y ADUANAS

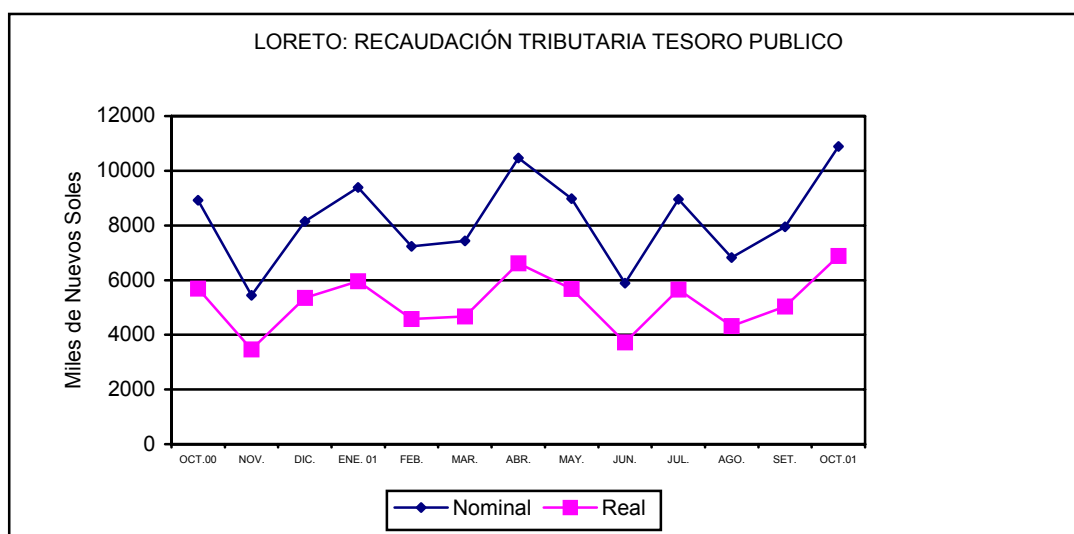

V. CREDITO Y LIQUIDEZ

Durante el mes de octubre, el crédito del Sistema Financiero de Loreto experimentó un crecimiento extraordinario al aumentar en S/. 61,1 millones (38,9 por ciento) referente a setiembre. Si bien la mayoría de entidades financieras incrementaron sus saldos, el fuerte aumento se localizó en el Banco Wiese Sudameris, el cual canalizó recursos hacia empresas ligadas al sector hidrocarburos. Por su lado, los depósitos disminuyeron en S/. 18,9 millones (-7,2 por ciento) respecto a setiembre, al registrarse importantes disminuciones en la liquidez de los bancos Continental y Wiese Sudameris, específicamente en depósitos de ahorro en moneda nacional.

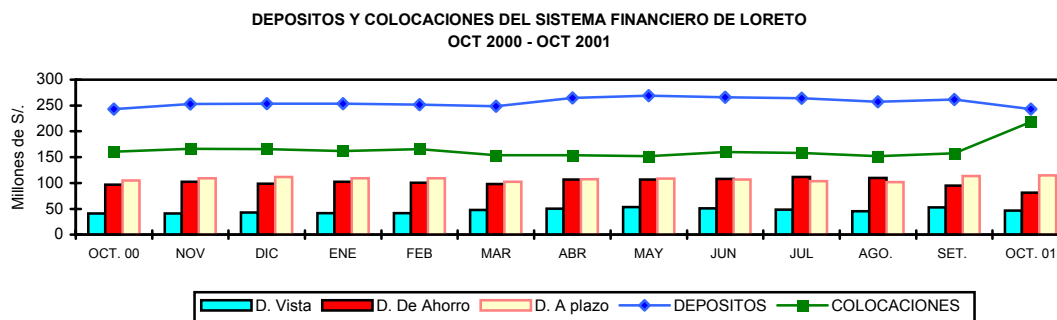

1. Colocaciones

Al 31 de octubre, el saldo de colocaciones del sistema financiero local ascendió a S/. 218,3 millones, mayor en S/. 57,8 millones (36,0 por ciento) con respecto al mismo mes del año anterior, lo que equivale a un crecimiento real de 35,1 por ciento. El grueso de las nuevas colocaciones se dio en moneda extranjera generando un crecimiento anual de 66,9 por ciento en este tipo de créditos, lo que determinó que el porcentaje de dolarización del crédito subiera de 53,0 a 65,5 por ciento. Las colocaciones en moneda nacional registraron una caída real de 0,8 por ciento.

LORETO. COLOCACIONES DEL SISTEMA FINANCIERO
(Saldo en miles de Nuevos Soles)

	Oct. 2000	Set. 2001	Oct. 2001	Var. Real Anual %
Total	<u>160 525</u>	<u>157 203</u>	<u>218 283</u>	<u>35,1</u>
Moneda Nacional	75 416	76 896	75 313	-0,8
Moneda Extranjera	85 109	80 307	142 971	66,9
A. Sistema Bancario	<u>145 851</u>	<u>137 251</u>	<u>197 986</u>	<u>34,8</u>
Iquitos	<u>137 279</u>	<u>129 097</u>	<u>190 281</u>	<u>37,7</u>
- Banco Continental	54 636	46 334	46 461	-15,5
- Banco de Crédito	32 974	24 469	22 884	-31,1
- Banco Interbank	12 567	14 554	15 247	20,5
- Banco Latino	3 209	0	0	-100,0
- Banco Wiese Sudameris	17 838	28 562	89 567	398,8
- Banco del Trabajo	15 980	14 765	15 341	-4,6
- Banco de la Nación	73	413	781	962,7
Yurimaguas	<u>8 573</u>	<u>8 154</u>	<u>7 705</u>	<u>-10,7</u>
- Banco Continental	4 790	5 263	4 731	-1,9
- Banco de Crédito	3 783	2 891	2 973	-21,9
B. Sistema No Bancario	<u>14 673</u>	<u>19 952</u>	<u>20 297</u>	<u>37,4</u>
Iquitos	<u>12 879</u>	<u>17 390</u>	<u>17 819</u>	<u>37,4</u>
- CMAC Maynas	12 434	17 364	17 819	42,4
- CRAC Selva Peruana	445	26	0	-100,0
Yurimaguas	<u>1 794</u>	<u>2 562</u>	<u>2 478</u>	<u>37,2</u>
- CRAC San Martín	1 794	2 562	2 478	37,2

Fuente: Entidades Financieras

Este mes, la participación relativa por entidad varió significativamente, el Banco Wiese Sudameris alcanzó la mayor participación (41,0 por ciento), seguido de los bancos Continental (23,5 por ciento) y Crédito (11,8 por ciento), considerando colocaciones efectuadas en las plazas financieras de Iquitos y Yurimaguas, las cuales participan con el 95,3 y 4,7 por ciento, respectivamente. El Sistema Financiero no Bancario intermedió el 9,3 por ciento de los créditos y, particularmente, la CMAC Maynas expandió sus colocaciones reales en 42,4 por ciento en el último año, y la CRAC San Martín en 37,2.

A octubre, la cartera pesada fue de S/. 19,1 millones y registró un crecimiento mensual de S/. 1,5 millones (8,3 por ciento); no obstante, el coeficiente de cartera pesada disminuyó de 10,9 a 8,5 por ciento respecto a setiembre, por efecto del fuerte incremento de las colocaciones. Por la misma razón, los créditos en moneda extranjera bajaron su coeficiente de morosidad de 16 a 10 por ciento, mientras los de moneda nacional lo mantuvieron en 6 por ciento. Estuvo integrada por S/. 5,9 millones en créditos vencidos y S/. 13,2 millones en cobranza judicial

2. Depósitos y Obligaciones

Finalizado Octubre, los depósitos del Sistema Financiero de Loreto registraron un saldo de S/. 242,6 millones, menor en S/. 0,4 millones (-0,1 por ciento) respecto a octubre del 2000, lo cual equivale a una disminución real anual de -0,8 por ciento debido exclusivamente a la disminución de los depósitos de ahorro (-16,9 por ciento), ya que los depósitos a la vista y los depósitos a plazo aumentaron en 12,1 y 9,0 por ciento, respectivamente en términos reales. En el lapso de un año, el grado de dolarización de la liquidez aumentó de 60,7 a 61,7 por ciento.

Los componentes de la liquidez registraron las siguientes variaciones reales con respecto a octubre del año anterior: depósitos a la vista M/N (8,2 por ciento), depósitos a la vista M/E (17,4 por ciento), depósitos de ahorro M/N (-27,4 por ciento), depósitos de ahorro M/E (-4,7 por ciento), depósitos a plazo M/N (47,3 por ciento) y depósitos a plazo M/E (0,2 por ciento). A octubre, la mayor participación en la liquidez, se registró en los bancos Continental (39,1 por ciento), Crédito (25,8 por ciento) y Wiese Sudameris (15,4 por ciento). En cuanto a la tasa de crecimiento anual, destacan la CMAC Maynas (106,7 por ciento) y la CRAC San Martín (40,4 por ciento).

LORETO: DEPOSITOS Y OBLIGACIONES TOTALES DEL SISTEMA FINANCIERO (Saldos en miles de Nuevos Soles)

	Oct. 2000	Set. 2001	Oct. 2001	Var.real anual %
Total	<u>242 999</u>	<u>261 548</u>	<u>242 636</u>	<u>-0,8</u>
Moneda Nacional	95 415	106 108	92 986	-3,2
Moneda Extranjera	147 584	155 440	149 650	0,7
Depósitos a la vista	<u>41 069</u>	<u>52 521</u>	<u>46 352</u>	<u>12,1</u>
Depósitos de ahorro	<u>96 962</u>	<u>95 112</u>	<u>81 115</u>	<u>-16,9</u>
Depósitos a plazo	<u>104 968</u>	<u>113 915</u>	<u>115 170</u>	<u>9,0</u>
A. Sistema Bancario	<u>233 222</u>	<u>243 245</u>	<u>223 282</u>	<u>-4,9</u>
<u>Iquitos</u>	<u>217 725</u>	<u>229 964</u>	<u>210 169</u>	<u>-4,1</u>
- Banco Continental	104 320	97 245	85 678	-18,4
- Banco de Crédito	56 343	61 889	58 816	3,7
- Banco Interbank	11 796	24 552	26 514	123,3
- Banco Latino	12 289	0	0	-100,0
- Banco Wiese Sudameris	31 370	44 266	37 400	18,4
- Banco del Trabajo	1 171	1 636	1 285	9,0
- Banco de La Nación	437	377	476	8,2
<u>Yurimaguas</u>	<u>15 497</u>	<u>13 281</u>	<u>13 114</u>	<u>-16,0</u>
- Banco Continental	11 311	9 222	9 258	-18,7
- Banco de Crédito	4 186	4 059	3 855	-8,5
B. Sistema No Bancario	<u>9 777</u>	<u>18 303</u>	<u>19 354</u>	<u>96,6</u>
<u>Iquitos</u>	<u>8 293</u>	<u>16 167</u>	<u>17 256</u>	<u>106,7</u>
CMAC Maynas	8 293	16 167	17 256	106,7
<u>Yurimaguas</u>	<u>1 484</u>	<u>2 137</u>	<u>2 098</u>	<u>40,4</u>
CRAC San Martín	1 484	2 137	2 098	40,4

Fuente: Entidades Financieras

3. Tasas de interés

En octubre la tasa de interés interbancaria en moneda nacional fue de 4,5 por ciento, inferior al promedio de setiembre (5,8 por ciento), en tanto en moneda extranjera se ubicó en 3,3 por ciento, también inferior al promedio del mes anterior (4,1 por ciento). La tasa de interés preferencial promedio para descuentos a 90 días volvió a descender, esta vez a 16,5 por ciento en moneda nacional, lo mismo en moneda extranjera bajó de 10,2 a 9,9 por ciento.

La tasa activa en moneda nacional (TAMN) bajó de 24,7 por ciento a 23,5 por ciento, respecto a setiembre. De igual forma, en moneda extranjera (TAMEX) bajó de 12,0 por ciento a 11,9 por ciento. En cuanto a la tasa pasiva también continúa descendiendo, de 6,7 a 6,3 por ciento en moneda nacional y de 3,2 a 2,8 por ciento en moneda extranjera.

TASAS DE INTERES ACTIVAS Y PASIVAS PROMEDIO (Efectivas anuales)

	Moneda Nacional				Moneda Extranjera			
	Sobregiro	Descuento	Preferencial	TIPMN	Sobregiros	Descuento	Preferencial	TIPMEX
1999	76,0	34,3	22,5	11,8	23,9	18,0	12,9	5,1
2000	68,4	27,7	19,5	9,8	21,9	15,9	11,3	4,7
Ene.	77,4	29,7	22,4	10,6	23,1	16,9	11,8	4,9
Feb.	76,7	29,6	21,0	10,7	23,2	10,9	12,1	4,8
Mar.	75,1	29,2	20,3	10,2	23,2	16,8	12,4	4,8
Abr.	72,0	28,6	20,2	10,1	22,8	16,5	11,4	4,7
May.	70,7	28,1	19,8	9,8	23,0	16,0	11,3	4,7
Jun.	70,9	27,9	19,7	9,9	22,8	16,0	11,0	4,6
Jul.	68,9	27,8	19,4	9,7	22,0	15,7	11,5	4,7
Ago.	67,9	27,9	18,9	9,5	21,3	15,8	10,9	4,7
Set.	58,9	26,1	17,9	9,3	20,4	15,4	10,7	4,7
Oct.	60,8	26,1	18,2	9,1	20,1	15,3	11,2	4,6
Nov.	61,4	26,2	18,4	9,4	20,7	14,9	11,1	4,6
Dic.	60,7	25,5	18,2	9,4	20,6	14,9	10,7	4,6
2001	82,5	24,2	18,2	8,1	21,9	14,5	11,0	3,8
Ene.	68,5	25,4	18,5	8,8	21,0	14,9	10,8	4,4
Feb.	88,4	25,0	18,1	8,7	21,9	14,8	11,0	4,3
Mar.	88,9	24,6	18,6	8,5	22,3	14,7	11,7	4,1
Abr.	87,7	24,1	17,9	8,2	22,1	14,5	11,5	3,9
May.	86,2	23,8	19,1	8,4	22,1	14,4	11,0	3,7
Jun.	86,0	23,5	18,6	8,4	22,1	14,4	11,1	3,6
Jul.	80,2	23,9	18,1	8,1	22,1	14,3	10,6	3,5
Ago.	79,5	23,9	17,8	7,7	21,8	14,4	10,8	3,4
Set.	79,0	23,8	17,5	6,7	21,3	14,3	10,2	3,2
Oct.	72,1	23,3	16,5	6,3	21,1	14,3	9,9	2,8

TIPMN: Tasa de Interés Pasiva en Moneda Nacional.

TIPMEX: Tasa de Interés Pasiva en Moneda Extranjera.

Iquitos, diciembre 2001

LORETO: INDICE DE PRECIOS AL CONSUMIDOR DE LA CIUDAD DE IQUITOS
(Base 1994=100)

	Ponderado	2000			2001										Variación Porcentual		
		Oct.	Nov.	Dic.	Ene.	Feb.	Mar.	Abr.	May.	Jun.	Jul.	Ago.	Sep.	Oct.	Mensual	Acumulada	Anual
INDICE GENERAL	100.0	153.7	154.8	155.7	155.9	156.3	157.5	158.0	158.6	158.9	159.0	158.6	158.4	158.5	0.05	1.79	3.15
Alimentos y bebidas	57,5	144,7	144,6	145,6	145,6	145,8	147,2	147,8	148,4	148,5	148,3	147,7	147,3	147,5	0,12	1,31	1,91
Vestido y Calzado	5,9	158,5	158,6	160,4	161,0	162,0	163,3	163,9	164,6	165,0	165,2	165,7	165,8	165,8	0,00	3,37	4,59
Alq. Vivien. Comb. Elec.	9,3	168,7	179,4	182,0	183,3	183,7	183,6	183,7	186,5	188,0	188,0	188,1	188,1	187,1	(0,51)	2,78	10,91
Muebles, Ens. y Manten.	5,0	168,0	167,8	167,3	167,1	170,3	173,7	173,7	173,2	173,2	173,4	173,4	173,3	173,3	0,00	3,61	3,13
Cuid. y Cons. de Salud	1,9	186,9	187,0	187,2	187,2	187,6	189,6	189,7	190,5	192,2	198,7	198,7	201,0	203,8	1,42	8,92	9,09
Transportes y Comunic.	10,2	158,7	159,9	160,1	160,3	160,3	160,4	160,8	161,6	161,8	161,9	161,4	161,2	161,4	0,12	0,80	1,73
Esparc. Div. Serv. Cult.	4,3	179,5	180,3	180,5	180,8	181,5	183,6	183,7	183,9	184,1	184,3	184,2	184,4	184,4	0,00	2,18	2,72
Otros Bienes y Servicios	5,8	162,4	162,9	163,1	162,9	162,9	163,0	163,0	162,2	162,2	162,6	162,7	163,1	162,9	(0,14)	(0,15)	0,33

Fuente: Instituto Nacional de Estadística de Loreto

TIPO DE CAMBIO

	PROMEDIO				PROMEDIO	2 0 0 1										PROMEDIO
	1 9 9 9	Oct.	Nov.	Dic.	2 0 0 0	Ene.	Feb.	Mar.	Abr.	May.	Jun.	Jul.	Ago.	Sep.	Oct.	2 0 0 1
PROMEDIO DEL PERIODO																
<u>BANCARIO 1/</u>																
COMPRA	3,378	3,499	3,527	3,518	3,487	3,521	3,527	3,517	3,557	3,598	3,529	3,502	3,490	3,489	3,459	3,519
VENTA	3,384	3,502	3,530	3,521	3,490	3,524	3,530	3,519	3,560	3,602	3,533	3,505	3,493	3,491	3,461	3,522
PROMEDIO	3,381	3,500	3,528	3,520	3,488	3,523	3,528	3,518	3,559	3,600	3,531	3,503	3,491	3,490	3,460	3,520
<u>INFORMAL 2/</u>																
COMPRA	3,379	3,495	3,522	3,518	3,486	3,519	3,520	3,511	3,550	3,597	3,529	3,504	3,489	3,485	3,455	3,516
VENTA	3,383	3,499	3,525	3,522	3,490	3,522	3,523	3,514	3,553	3,600	3,532	3,507	3,491	3,488	3,458	3,519
PROMEDIO	3,381	3,497	3,524	3,520	3,488	3,520	3,522	3,512	3,552	3,598	3,530	3,506	3,490	3,486	3,457	3,517
FIN DEL PERIODO																
<u>BANCARIO 1/</u>																
COMPRA	3,505	3,510	3,527	3,523	3,523	3,530	3,522	3,520	3,584	3,621	3,511	3,485	3,480	3,482	3,439	3,517
VENTA	3,510	3,515	3,531	3,527	3,527	3,536	3,524	3,522	3,589	3,623	3,514	3,488	3,483	3,484	3,443	3,521
PROMEDIO	3,508	3,513	3,529	3,525	3,525	3,533	3,523	3,521	3,587	3,622	3,513	3,487	3,482	3,483	3,441	3,519
<u>INFORMAL 2/</u>																
COMPRA	3,506	3,509	3,525	3,524	3,524	3,527	3,517	3,513	3,584	3,614	3,509	3,486	3,476	3,479	3,434	3,514
VENTA	3,508	3,512	3,528	3,527	3,527	3,530	3,520	3,515	3,587	3,618	3,511	3,489	3,479	3,482	3,438	3,517
PROMEDIO	3,507	3,511	3,527	3,526	3,526	3,529	3,519	3,514	3,585	3,616	3,510	3,488	3,478	3,480	3,436	3,516

1/ correspondiente a la cotización del mercado libre publicado por la Superintendencia de Banca y Seguros

2/ Tipo de cambio de mercado informal calculado a base de las observaciones propias

LORETO: PRODUCCION DE PRINCIPALES PRODUCTOS AGROPECUARIOS 2000-2001 1/

(VBP y Toneladas métricas)

	2 000			TOTAL 2 0 0 0	2 0 0 1										Var.% 2001/2000	
	Oct.	Nov.	Dic.		Ene.	Feb.	Mar.	Abr.	May.	Jun.	Jul.	Ago.	Sep.	Oct.	Oct	Ene.-Oct.
AGROPECUARIO 2/	45 608	38 048	29 661	380 648	38 881	41 661	41 503	34 169	27 799	21 644	21 381	23 225	34 425	46 825	2,7	5,9
AGRICOLA 2/	42 634	35 406	26 642	346 732	34 936	38 545	38 255	30 966	24 991	18 081	18 390	20 654	31 055	43 779	2,7	5,3
Arroz Cáscara	27 771	14 003	1 429	95 808	12 337	14 252	12 049	5 038	3 410	2 423	796	1 786	9 532	32 040	15,4	16,5
Frijol G. Seco	1 206	981	89	3 390	282	169	27	0	0	0	0	667	1 090	1 150	(4,6)	45,9
Frijol Caupi	2 245	490	20	5 157	2 422	380	113	12	0	0	0	17	933	0	(100,0)	(16,6)
Plátano	29 300	30 040	29 441	322 600	25 740	30 165	25 030	28 600	27 230	22 300	22 860	23 760	27 860	28 940	(1,2)	(0,2)
Yuca	28 270	30 316	28 452	324 726	25 440	31 058	30 130	31 108	28 010	21 030	24 180	24 800	27 480	28 080	(0,7)	2,0
Maíz Choclo	4 258	578	0	35 813	4 730	6 100	10 860	4 951	966	970	540	893	1 548	3 080	(27,7)	(1,7)
Limón	485	560	588	6 893	698	660	703	741	729	610	540	378	564	511	5,4	6,8
Naranja	193	129	126	1 477	110	78	110	180	138	115	130	73	118	190	(1,6)	1,6
Papaya	421	450	495	4 959	470	376	596	460	220	262	580	358	428	430	2,1	4,1
Mandarina	194	193	208	1 903	170	201	89	114	128	180	128	145	210	220	13,4	5,5
Piña	5 852	5 180	4 270	22 100	1 915	544	305	338	298	316	130	472	2 230	6 030	3,0	(0,6)
Cocotero	553	328	470	4 500	520	370	423	416	310	324	330	174	430	660	19,3	6,9
Maní	99	26	5	402	69	78	84	42	14	24	9	7	32	115	16,2	27,8
Caña Azúcar	15 368	11 400	13 760	156 726	15 785	15 600	12 325	11 380	14 100	14 320	14 100	13 581	13 220	15 610	1,6	6,4
Maíz Amarillo Duro	6 435	8 429	2 132	51 976	9 938	7 981	12 019	313	542	810	757	1 350	7 754	8 640	34,3	21,0
Palma Aceitera	12	12	13	133	245	10	13	11	9	12	11	13	14	13	8,3	225,0
Úrena	0	0	0	357					0	0	0	0	0	0	-	(100,0)
Aguaje	874	590	1 025	10 600	1 780	1 358	1 205	1 260	694	704	660	694	660	860	(1,6)	9,9
Camu camu	0	419	665	4 940	1 060	1 750	550	22	18	0	0	0	0	0	-	(11,8)
Humarí	0	0	25	3 727	194	1 607	1 187	742	0	0	0	0	0	0	-	0,8
Pijuayo Fruto	467	188	1 218	16 571	1 490	3 690	3 277	3 300	3 222	0	0	0	0	0	(100,0)	(1,2)
Pijuayo Palmito	55	35	69	487	24	31	41	49	54	46	36	33	44	54	(1,8)	7,6
Sandía	4 803	3 154	705	15 270	1 270	405	427	0	142	618	44	413	3 496	5 248	9,3	5,7
OTROS CULTIVOS 2/	1 960	1 551	1 668	15 304	2 156	1 556	1 523	2 951	860	809	783	993	1 320	1 952	(0,4)	23,3
PECUARIO 2/	2 974	2 642	3 019	33 915	3 944	3 116	3 247	3 203	2 808	3 563	2 991	2 571	3 370	3 046	2,4	12,8
CARNE (t.m)	799	710	815	9 171	1 123	862	883	859	730	991	826	705	954	838	4,9	14,7
Aves	683	608	717	7 722	990	754	763	744	610	849	699	583	833	697	2,0	17,6
Porcino	73	65	60	922	73	58	76	67	75	93	77	72	75	84	14,8	(6,0)
Vacuno	39	33	35	467	54	46	35	39	41	40	42	43	40	49	25,0	7,3
Ovino	1	1	1	12	1	1	1	1	1	1	1	1	1	1	38,9	(28,6)
Búfalo	3	3	2	48	5	4	8	8	3	9	8	7	5	6	118,2	49,0
LECHE	39	42	42	450	45	33	38	36	39	37	41	44	39	42	9,0	7,4
HUEVOS	178	155	179	1 863	142	150	180	196	196	166	140	119	132	146	(17,9)	2,5
OTROS	40	38	36	551	58	45	45	50	47	47	48	47	47	48	20,0	1,2

Fuente: Oficina de Información Agraria .Dirección Regional Agraria de Loreto

1/ Preliminar

2/ Valor Bruto de Producción a precios de 1994 (Miles de Nuevos soles)

LORETO: PRODUCCION DE OTROS PRODUCTOS AGRICOLAS 2000 - 2001 1/

(VBP y Toneladas métricas)

	2 000			TOTAL 2 000	2 0 0 1										Var.% 2001/2001	
	Oct.	Nov.	Dic.		Ene.	Feb.	Mar.	Abr.	May.	Jun.	Jul.	Ago.	Sep.	Oct.	Oct	Ene.-Oct.
OTROS CULTIVOS 2/	1 960	1 551	1 668	15 304	2 156	1 556	1 523	2 951	860	809	783	993	1 320	1 952	(0,4)	23,3
Ají	21	6	4	255	36	32	37	33	25	10	33	16	10	20	(4,8)	2,9
Anona	0	0	0	296	55	42	41	49	43	65	0	0	0	0	-	(0,3)
Araza	359	360	399	3 268	212	238	261	263	206	190	0	0	390	368	2,5	(15,2)
Cacao	7	8	5	37	9	3			0	0	0	3	2	8	14,3	4,2
Café	7	6	6	48					0	15	14	9	8	8	14,3	50,0
Caimito	424	426	745	3 647	206	210	384	320	342	191	0	0	322	460	8,5	(1,7)
Carambola		108	0	819	188	155	239	163	19	0	0	0	0	0	-	7,5
Caigua	12	7	4	146	37	12	17	12	19	13	16	12	11	17	41,7	23,0
Cebolla	4	8	7	90			21	0	0	0	0	0	0	8	100,0	(61,3)
Cebolla China	15	12	0	220	47	25	19	14	19	17	16	10	9	10	(33,3)	(10,6)
Col o repollo	16	17	19	173	13	11	17	16	10	15	20	10	10	18	12,5	2,2
Cocona	133	68	0	420	400	76	0	16	22	23	26	88	133	146	9,8	164,2
Cube	20	42	43	1 021	36	222	13	120	64	52	68	48	46	28	40,0	(25,5)
Frijol Palo Grano	0	0	0	23				12	0	0	0	0	0	0	-	(47,8)
Guayaba	395	260	376	1 647	306			0	0	0	0	300	332	410	3,8	33,3
Guanabana	0	0	11	166	45	59	49	34	0	0	0	0	0	0	-	20,6
Huasai	96	56	83	1 019	98	85	79	89	94	74	104	76	86	95	(1,0)	0,0
Lechuga	19	14	11	152	54	18	17	10	14	9	18	7	8	13	(31,6)	32,3
Lima	6	0	0	66	16	12	12	22	0	0	0	0	0	0	(100,0)	(6,1)
Limón Dulce		0	0	74	34	20	23	19	0	0	0	0	0	0	-	29,7
Lucuma	6	6	20	70	7	9	12	7	0	0	0	0	0	0	(100,0)	(20,5)
Mango	70	190	189	1 290	430	326	125	0	0	0	0	0	0	0	(100,0)	(3,3)
Maracuyá	0	0	17	89	17	19	16	14	0	0	10	0	0	0	-	5,6
Marañón	235	232	60	861	219			0	0	0	0	162	184	240	2,1	41,5
Melón	579	270	0	1 371	1 101	32	99	52	22	27	22	54	178	517	(10,7)	91,1
Palto	76	138	108	777	106	108	32	40	69	66	0	0	62	74	(2,6)	4,9
Pasto Braquiaria	3 351	2 232	3 575	27 372	2 267	2 380	2 208	2 353	1 830	1 952	1 910	2 160	2 080	3 640	8,6	5,6
Pasto Elefante	1 040	980	1 843	11 889	1 021	930	943	960	746	874	910	910	1 010	1 120	7,7	3,9
Pasto Imperial	204	178	375	1 835	60	59	82	94	163	136	152	174	218	0	(100,0)	(11,2)
Pasto Toro Urco	2 331	1 704	2 520	20 519	2 100	1 910	1 690	17 000	1 100	1 004	1 700	1 740	1 982	2 430	4,2	100,4
Pacae	705	628	384	5 876	605	920	978	668	126	133	220	310	430	728	3,3	5,2
Pepino	393	194	140	2 328	238	130	358	232	190	114	90	106	146	398	1,3	0,4
Poma Rosa	0	0	68	529	110	151	165	33	0	0	0	0	0	0	-	(0,4)
Soya	52	10	2	94	37	19	15	0	0	0	0	2	4	5	(90,4)	0,0
Taperiba	11	0	0	407	94	82	97	79	88	0	0	0	0	0	(100,0)	8,1
Toronja	386	222		1 090	210	18	41	0	36	23	0	142	308	396	2,6	35,3
Tomate	224	168	65	1 506	133	220	288	210	83	88	36	146	164	298	33,0	27,7
Tumbo	13	31	42	150	38	6	15	0	16	0	0	28	31	22	69,2	102,6
Zapallo	73	115	21	455	60	58	34	33	19	0	18	43	34	83	13,7	19,7
Zapote	0	0	0	697	330	179	421	115	0	0	0	0	0	0	-	49,9

Fuente: Oficina de Información Agraria - Dirección Regional Agraria de Loreto

1/ Preliminar

2/ Valor Bruto de Producción a precios de 1994 (Miles de Nuevos Soles)

LORETO: SIEMBRAS POR CAMPAÑA DE PRINCIPALES PRODUCTOS AGROPECUARIOS 2000 - 20001 1/

	2000-2001										2000-2001	2001-2002			VAR. %	
	Oct.	Nov.	Dic.	Ene.	Feb.	Mar.	Abr.	May.	Jun.	Jul.		Ago.	Sep.	Oct.	Oct.	Ago.-Oct.
TOTAL	14 963	11 259	6 471	6 750	5 296	4705	3213	8 349	18 172	21 624	132 302	22 005	18 510	19 606	31,0	29,4
Arroz Cáscara	3 121	2 189	1 345	1 298	1 109	1216	592	1 200	6 597	6 319	32 600	5 737	4 700	6 070	94,5	53,8
Frijol G.S.	18	18	0	0	0	0	180	715	1 144	1 223	3 660	576	199	9	(50,0)	106,3
Frijol Caupi	302	10	3	0	0	0	0	260	985	1 558	4 860	1 404	464	99	(67,2)	(3,8)
Plátano	1 590	1 919	1 062	1 460	840	682	490	520	1 322	1 158	14 259	2 589	3 199	2 973	87,0	82,3
Yuca	3 308	2 432	1 390	2 100	2 134	1610	1180	3 360	2 385	3 831	29 789	3 759	4 430	4 440	34,2	34,8
Maíz choclo	1 027	830	420	372	367	333	223	310	402	304	6 884	1 175	500	980	(4,6)	(20,1)
Limón	35	29	4	22	19	21	6	16	15	14	264	52	57	11	(68,6)	1,7
Naranja	14	0	5	7	0	3	4	2	6	10	68	0	0	2	(85,7)	(93,5)
Papaya	27	24	28	11	5	9	21	5	24	34	263	66	32	36	33,3	31,4
Mandarina	2	2	0	1	4	0	6	1	6	4	40	1	1	1	(50,0)	(81,3)
Piña	86	68	7	34	5	2	6	5	12	10	287	2	12	46	(46,5)	(56,5)
Cocotero	10	21	7	9	8	12	11	4	12	13	157	5	4	5	(50,0)	(76,7)
Maní	121	38	17	16	13	4	23	8	79	74	576	179	69	44	(63,6)	(3,9)
Caña de Azucar	164	162	127	164	98	67	16	47	208	241	1 692	275	291	185	12,8	33,6
Maíz A. D.	4 493	2 767	1 706	829	510	486	190	1 600	4 607	5 199	30 031	5 377	3 964	4 404	(2,0)	13,2
Palma Aceitera	0	0	0	0	0	0	0	0	0	0	0	0	0	0	-	-
Urena	0	0	0	0	0	0	0	0	0	0	0	0	0	0	-	-
Aguaje	3	6	15	2	0	0	2	2	3	1	53	2	0	0	(100,0)	(90,9)
Camucamu	30	3	39	0	5	5	0	0	0	0	93	0	0	3	(90,0)	(92,7)
Humarí	15	10	0	0	0	5	5	2	2	10	66	12	0	4	(73,3)	(50,0)
Pijuayo fruto	42	37	33	8	18	42	40	67	19	11	394	55	3	14	(66,7)	(39,5)
Pijuayo Palmito	5	7	9	10	1	0	1	0	0	0	43	0	0	2	(60,0)	(86,7)
Sandía	63	93	6	0	0	0	0	44	78	302	810	214	68	22	(65,1)	5,9
Otros	487	594	248	407	160	208	217	181	266	1 308	5 413	525	517	256	(47,4)	(28,8)

Fuente: Oficina de Información Agraria - Dirección Regional Agraria de Loreto
1/ Preliminar

	2000											2000-2001	2001-2002			VAR. %	
	Oct.	Nov.	Dic.	Ene.	Feb.	Mar.	Abr.	May.	Jun.	Jul.	Ago.		Sep.	Oct.	Oct.	Ago.-Oct.	
	487	594	248	407	160	208	217	181	266	1308	5413		525	517	256	(47,4)	(28,8)
Ají	12	6	8	5	5	4	4	2	4	2	66	6	5	6	(50,0)	(34,6)	
Anona	1	6	0	2	0		1	0	2	1	13	0	0	0	(100,0)	(100,0)	
Arazá	2	0	0	3	0		10	6	4	8	57	10	1	0	(100,0)	(57,7)	
Cacao	2	2	0	0	2	4	3	6	1	2	24	3	1	0	(100,0)	0,0	
Café	0	0	0	0	10		0	0	0	0	10	0	0	0	-	-	
Caimito	4	0	10	4	0		4	0	2	44	93	26	0	2	(50,0)	(3,4)	
Carambola	3	7	1	3	0		1	0	7	8	65	13	0	0	(100,0)	(65,8)	
Caigua	5	6	8	6	4	2	6	4	4	2	57	12	7	4	(20,0)	53,3	
Cebolla	0	0	0	0	0	2	0	0	0	0	2	0	0	3	+	-	
Cebolla China	9	3	4	11	4	3	3	3	3	18	77	9	4	5	(44,4)	(28,0)	
Col o repollo	2	2	4	4	3	5	2	2	3	6	40	6	2	2	0,0	11,1	
Cocona	27	28	43	6	12	11	8	26	2	12	205	15	21	14	(48,1)	(12,3)	
Cube	4	10	12	7	10	15	18	38	9	0	128	8	10	0	(100,0)	100,0	
Frijol de palo grano	0	0	0	0	0		0	0	0	0	0	0	0	0	-	-	
Guayaba	5	0	0	3	0		0	2	7	40	57	0	0	2	(60,0)	(60,0)	
Guanábana	0	2	0	0	0		0	0	7	0	25	0	0	0	-	(100,0)	
Huasaí	0	0	0	4	1	2	19	0	0	0	50	0	0	0	-	(100,0)	
Lechuga	5	5	4	1	1	2	2	2	2	4	36	4	4	4	(20,0)	(7,7)	
Lima	2	2	0	1	0		2	1	1	0	9	0	0	0	(100,0)	(100,0)	
Limón Dulce	1	1	0	0	0		0	0	2	0	4	0	0	0	(100,0)	(100,0)	
Lúcuma	1	0	2	0	0		0	0	0	0	3	0	0	0	(100,0)	(100,0)	
Mango	3	3	0	0	0	3	2	1	2	0	14	0	0	0	(100,0)	(100,0)	
Maracuyá	0	3	0	4	0		0	2	0	0	9	6	2	0	-	-	
Marañón	2	2	0	4	0		0	0	0	6	30	5	2	0	(100,0)	(61,1)	
Melón	64	91	0	0	0		5	6	35	139	502	43	34	14	(78,1)	(59,7)	
Palto	11	11	0	0	1	3	4	2	2	10	57	14	0	3	(72,7)	(29,2)	
Pasto Braquiaria	50	183	49	106	8	20	8	14	7	50	756	10	153	42	(16,0)	(34,1)	
Pasto Elefante	19	0	32	54	0		3	0	0	46	156	3	72	4	(78,9)	276,2	
Pasto Imperial	0	0	0	0	0		0	0	0	56	60	10	0	0	-	150,0	
Pasto Toro Urco	74	42	46	145	52	74	48	35	28	595	1309	104	130	99	33,8	36,5	
Pacae	0	30	0	0	0	1	10	0	12	101	189	15	5	0	-	(42,9)	
Pepino	100	98	10	16	20	25	22	10	44	64	528	97	0	19	(81,0)	(47,0)	
Poma Rosa	0	10	0	0	0		0	1	2	13	34	0	0	0	-	(100,0)	
Soya	13	7	0	0	0		0	0	5	7	48	0	0	0	(100,0)	(100,0)	
Taperiba	2	2	0	0	0		4	1	1	9	30	4	0	1	(50,0)	(61,5)	
Toronja	0	0	0	0	0	6	3	6	3	18	56	7	0	0	-	(65,0)	
Tomate	55	15	12	16	23	20	17	2	44	44	353	69	56	28	(49,1)	(4,4)	
Tumbo	3	3	0	0	0		2	3	1	0	15	5	2	0	(100,0)	16,7	
Zapallo	6	5	3	2	4	3	4	6	6	3	57	11	6	4	(33,3)	0,0	
Zapote	0	9	0	0	0	3	2	0	14	0	189	10	0	0	-	(93,8)	

Fuente: Oficina de Información Agraria - Dirección Regional Agraria de Loreto

1/ Preliminar

LORETO: INDICADORES DEL SECTOR PESQUERO 2000 - 2001

	2 000			TOTAL 2 000	2 0 0 1										Var.% 2001/2000	
	Oct.	Nov.	Dic.		Ene.	Feb.	Mar.	Abr.	May.	Jun.	Jul.	Ago.	Sep.	Oct.	Oct.	Ene.-Oct.
	DESEMBARQUE (T.M.)	916	887		886	9 606	729	739	628	578	549	638	973	1 166	985	985
Fresco	625	612	613	6 514	527	506	316	311	374	438	599	729	650	620	(0,8)	(4,1)
Salpreso	26	52	57	663	56	90	112	100	56	67	70	78	35	47	81,4	28,2
Seco-salado	265	223	216	2 430	145	144	200	167	119	133	304	359	301	317	19,7	10,0
TOTAL 1/	916	887	886	9 606	729	739	628	578	549	638	973	1 166	985	985	7,5	1,8
Aracahuazu	8	11	14	99	8	11	8	6	4	5	12	8	5	5	(39,8)	(4,2)
Arahuana	3	4	4	71	5	9	12	5	2	2	2	3	2	2	(26,5)	(32,3)
Boquichico	411	301	238	3 516	163	7	166	198	201	163	455	581	552	543	32,3	1,8
Carachama	24	55	28	181	37	117	10	4	5	8	17	11	12	17	(30,4)	143,6
Corvina	12	9	12	94	5	2	3	3	5	9	8	10	6	15	30,3	(8,5)
Chambira	2	2	2	28	1	2	1	1	2	5	6	3	5	12	517,6	54,6
Chio Chio	5	10	8	43	5	3	15	10	7	3	1	0	1	6	10,6	103,9
Fasaco	15	17	23	182	22	27	26	18	10	16	17	22	26	14	(2,1)	38,8
Gamitana	4	6	7	73	4	6	7	4	13	7	7	6	3	2	(48,4)	(6,0)
Huapeta	0	0	0	0	0	0	0	0	0	0	0	0	0	0	-	(25,0)
Insimiracu	0	0	0	2	0	0	0	1	2	2	2	1	1	0	-	417,8
Lisa	17	2	4	166	2	3	5	6	9	21	22	30	22	21	27,0	(12,1)
Leguia	1	1	2	8	5	8	2	1	0	0	0	1	0	2	95,1	223,2
Llambina	87	167	170	1 372	191	213	125	133	125	106	74	76	50	81	(7,0)	13,3
Maparate	10	29	41	257	33	39	44	17	8	14	15	15	11	31	193,4	21,1
Palometa	41	22	19	590	16	14	15	6	16	49	62	74	73	31	(24,7)	(35,2)
Paco	6	9	10	88	10	9	4	3	10	13	8	4	4	3	(47,2)	(1,9)
Paña	4	5	6	35	5	4	3	3	2	5	3	2	2	3	(27,9)	30,3
Paiche	2	0	0	89	0	1	4	7	5	11	11	9	5	2	27,5	(37,3)
Ractacara	46	99	91	703	94	91	62	51	33	31	43	37	25	44	(4,5)	(0,3)
Sabalo	3	2	10	91	2	2	3	6	6	5	7	17	3	4	37,5	(31,6)
Sardina	86	28	28	465	26	14	9	8	11	47	56	102	70	50	(41,4)	(3,6)
Shuyo	0	0	1	21	1	6	11	6	6	10	6	5	4	1	251,2	180,0
Tucunaré	5	5	9	51	4	8	5	3	2	6	8	4	3	7	44,9	37,1
Turusuqui	1	2	1	14	4	1	2	1	1	1	1	2	1	4	177,2	70,1
Yahuarachi	1	3	0	58	0	0	1	1	1	0	2	3	2	1	38,9	(81,2)
Yaraqui	0	3	17	40	2	4	9	7	1	0	1	3	1	0	2,1	40,8
Yulilla	3	10	26	157	25	54	29	18	11	8	14	12	7	22	573,3	64,2
Zúngaro Achara	1	0	0	12	0	0	1	1	1	0	1	0	0	0	(75,0)	(63,8)
Zúngaro Cunchimama	6	3	5	71	2	4	1	1	1	7	10	14	10	1	(76,8)	(17,6)
Zúngaro Doncella	46	26	33	346	19	18	7	9	10	32	37	47	27	18	(60,9)	(21,3)
Zúngaro Dorado	15	12	15	130	9	13	5	10	9	9	8	9	8	6	(58,3)	(17,6)
Zúngaro Manitoa	6	5	4	31	1	0	0	1	1	1	0	2	3	2	(71,8)	(45,1)
Zúngaro Pintadillo	0	0	0	0	0	0	0	0	0	0	0	0	0	0	-	-
Zúngaro Saltón	6	3	5	57	2	6	4	4	2	3	6	9	7	3	(43,1)	(8,1)
Zúngaro Tigre	11	13	19	130	6	6	4	4	6	8	8	8	4	9	(19,0)	(35,1)
Zúngaro	2	2	2	33	1	4	1	1	2	3	1	1	3	4	113,5	(23,9)
Otros	26	22	33	301	20	31	22	24	19	29	41	38	30	16	(38,6)	9,3
PECES ORNAMENTALES 2/	771	915	880	10 981	993	877	835	858	825	766	760	776	735	693	(10,0)	(11,6)
Mercado Interno	153	133	147	2 638	141	152	129	122	286	226	167	195	262	301	96,4	(15,9)
Mercado Externo	618	782	733	8 343	851	725	705	736	539	540	593	581	473	393	(36,4)	(10,1)

1/ Incluye fresco, salpreso y seco salado

2/ miles de unidades

Fuente: Dirección Regional de Pesquería de Loreto

LORETO: PRODUCCION DE MADERA ROLLIZA 2000 - 2001

(Metros cúbicos)

	2 000			TOTAL 2 000	2 0 0 1										Var.% 2001/2000	
	Oct.	Nov.	Dic.		Ene.	Feb.	Mar.	Abr.	May.	Jun.	Jul.	Ago.	Sep.	Oct.	Oct.	Ene.-Oct.
TOTAL	15 904	12 152	21 647	271 216	19 742	21 366	19 761	20 007	34 100	33 316	14 474	20 130	15 323	13 000	(18,3)	(11,0)
Aguanillo	0	0	0	0	0	0	0	0	0	0	0	0	0	0	-	-
Alfaro	0	0	0	0	0	0	0	0	0	0	0	0	0	0	-	-
Almendra	0	0	0	134	0	0	0	0	0	0	0	0	0	0	-	(100,0)
Ana caspi	0	0	0	38	0	0	0	0	0	0	0	0	0	0	-	(100,0)
Andiroba	56	6	95	510	0	38	123	22	84	0	0	0	0	0	(100,0)	(34,9)
Añuje rumi	0	0	0	0	0	0	0	0	0	0	0	0	0	0	-	-
Azúcar Huayo	0	0	0	79	0	0	0	0	0	0	0	0	0	0	-	(100,0)
Brea caspi	0	0	0	44	0	0	0	0	0	0	0	0	0	0	-	(100,0)
Cachimbo caspi	0	0	0	0	0	0	0	0	0	0	0	0	0	0	-	-
Caoba	1 269	2 497	3 161	53 248	2 326	2 326	1 443	1 386	4 977	5 893	940	857	2 528	921	(27,4)	(50,4)
Capinuri	69	0	1 262	5 815	1 193	1 193	0	244	164	282	150	0	311	474	585,7	(11,9)
Capirona	496	360	1 078	5 524	299	299	0	489	923	590	46	1 006	384	1 013	104,3	23,6
Carahuasca	148	0	0	148	0	0	0	0	0	0	0	0	0	0	(100,0)	(100,0)
Catahua	301	405	139	5 811	193	193	413	450	13	149	688	551	0	0	(100,0)	(49,7)
Cedro	937	384	1 395	26 079	1 967	2 205	1 515	2 551	4 112	6 454	2 651	1 163	2 372	689	(26,5)	5,7
Chingonga	0	0	0	33	0	0	0	0	0	0	0	0	0	0	-	(100,0)
Copaiba	322	233	712	7 001	112	112	917	278	1 193	900	373	405	520	114	(64,7)	(18,7)
Cumala	2 161	1 981	2 702	39 018	1 770	2 703	3 952	5 696	5 182	7 003	5 356	5 842	2 959	3 795	75,6	28,9
Estoraque	0	0	0	20	0	0	0	0	0	0	0	0	0	0	-	(100,0)
Huangana casha	61	60	0	173	0	0	0	0	38	0	0	41	0	79	28,0	40,0
Huangana caspi	0	0	0	0	0	0	0	0	0	0	0	0	0	0	-	-
Huayuro	16	53	68	677	0	0	0	0	154	0	0	0	0	26	57,2	(67,6)
Higuerilla	0	0	0	72	0	0	0	0	0	102	0	0	0	74	+	143,0
Ishpingo	49	43	115	508	0	0	0	0	161	0	0	0	0	135	174,4	(15,2)
Lagarto caspi	121	246	730	4 258	185	185	136	390	315	520	124	150	156	53	(56,4)	(32,6)
Loco micuna	0	0	33	33	0	0	0	0	0	0	0	0	0	0	-	-
Lupuna	6 041	4 586	5 975	95 031	9 366	9 819	8 320	6 641	12 156	9 245	2 486	7 570	4 249	3 749	(37,9)	(12,9)
Machinga	0	0	0	0	0	0	0	0	0	0	0	0	0	0	-	-
Mari mari	231	0	20	417	0	0	0	0	0	76	0	0	0	77	(66,7)	(61,4)
Marupa	5	69	59	1 087	58	58	208	285	269	177	59	318	44	74	1 238,6	61,7
Moena	52	109	81	3 051	456	456	229	309	865	189	330	315	155	122	136,2	19,8
Pali sangre	0	0	0	54	0	0	0	0	0	0	0	0	0	0	-	(100,0)
Papelillo	0	0	0	135	0	0	0	8	0	0	0	0	0	0	-	(93,8)
Pashaco	0	10	0	255	0	0	17	146	51	0	0	11	0	0	-	(8,3)
Pumaquiro	0	0	0	53	0	0	38	0	0	0	0	0	0	0	-	(27,7)
Quillobordón	0	0	0	0	0	0	0	0	0	0	0	0	0	0	-	-
Quinilla	994	141	1 052	3 570	110	110	353	0	563	473	121	26	70	89	(91,0)	(19,5)
Requia	478	150	863	4 453	147	147	285	0	0	0	36	469	0	0	(100,0)	(68,5)
Ritari	0	0	0	0	0	0	0	0	0	0	0	0	0	0	-	-
Shihuahuaco	251	226	642	3 278	707	707	455	15	761	365	347	371	698	646	157,0	110,5
Shiringarana	0	0	0	57	0	0	0	22	0	22	0	0	0	0	-	(22,6)
Tornillo	1 186	456	1 244	8 010	489	489	809	398	1 854	811	657	939	780	780	(34,2)	26,9
Ubos	0	0	25	390	0	0	0	0	0	0	0	0	0	0	-	(100,0)
Utucuro	607	44	196	1 768	325	325	0	414	264	13	111	97	96	91	(85,1)	13,7
Violeta	0	74	0	155	0	0	0	0	0	0	0	0	0	0	-	(100,0)
Yacushapana	0	0	0	9	0	0	0	0	0	0	0	0	0	0	-	(100,0)
Otros	50	20	0	218	38	0	549	262	0	53	0	0	0	0	(100,0)	355,7

Fuente: Oficina Regional de Recursos Naturales de Loreto

LORETO: PRODUCCION DE MADERA ASERRADA 2000 - 2001

(Metros cúbicos)

	2 000			TOTAL 2 000	2 0 0 1										Var % 2001/2000	
	Oct.	Nov.	Dic.		Ene.	Feb.	Mar.	Abr.	May.	Jun.	Jul.	Ago.	Sep.	Oct.	Oct.	Ene.-Oct.
TOTAL	6 575	3 695	4 332	62 780	3 430	3 430	3 618	2 852	6 883	3 718	8 922	3 933	11 754	5 256	(20,1)	(1,7)
Almendra	0	0	0	188	0	0	0	0	0	0	0	0	0	0	-	(100,0)
Andiroba	0	9	6	63	37	37	0	66	0	18	0	0	0	0	-	233,4
Bolaina	0	0	0	0	0	0	0	0	0	0	0	0	0	0	-	-
Caoba	1 315	2 184	1 584	30 292	1 466	1 466	976	1 464	1 437	1 732	1 381	1 021	770	783	(40,4)	(52,9)
Capirona	0	0	0	103	0	0	0	0	0	0	0	0	0	0	-	(100,0)
Catahua	0	0	19	300	55	55	58	15	5	0	11	121	0	177	+	76,7
Cedro	424	474	266	6 884	704	704	341	564	488	1 010	1 052	898	1 334	1 023	141,1	32,2
Copaiba	0	64	15	998	0	0	0	64	0	222	190	89	45	47	+	(28,4)
Cumala	3 990	442	2 169	19 359	165	165	1 886	342	3 834	387	5 198	551	8 859	2 587	(35,2)	43,1
Estoraque	0	0	0	0	0	0	0	0	0	0	35	87	0	0	-	+
Higuerilla	0	0	0	28	0	0	0	0	120	0	82	0	0	0	-	625,3
Huayruro	0	27	0	128	0	0	0	0	0	0	0	0	0	0	-	(100,0)
Ishpingo	19	26	96	215	64	64	0	25	11	0	8	2	32	0	(100,0)	121,8
Lagarto caspi	380	0	0	788	0	0	0	1	66	0	38	80	0	50	(86,8)	(70,1)
Lupuna	0	0	0	0	0	0	0	0	0	0	0	0	0	0	-	-
Mari mari	0	0	0	44	0	0	0	0	151	0	57	0	0	15	+	403,5
Marupa	4	24	22	223	26	26	52	6	234	10	173	0	61	7	90,4	235,7
Moena	10	132	48	945	146	146	67	34	264	45	235	298	31	49	412,3	72,1
Pali sangre	0	0	0	60	0	0	0	0	0	0	0	0	0	0	-	(100,0)
Papelillo	0	0	0	29	0	0	0	0	0	0	0	0	0	18	+	(38,6)
Pumaquiro	0	0	0	19	0	0	0	0	0	0	0	0	0	0	-	(100,0)
Pashaco	0	0	0	33	0	0	25	0	0	38	108	0	14	28	+	534,6
Quillobordón	0	0	0	0	0	0	0	0	0	0	0	0	0	8	+	+
Ritari	0	0	0	0	0	0	0	0	0	0	0	0	0	0	-	-
Sachacasho	0	0	12	12	0	0	0	0	0	0	0	156	0	0	-	+
Tornillo	433	263	95	1 963	767	767	161	270	272	240	356	403	608	465	7,3	168,5
Violeta	0	49	0	105	0	0	51	0	0	14	0	227	0	0	-	417,1

Fuente: Oficina Regional de Recursos Naturales de Loreto

LORETO: PRODUCCION DE PETROLEO CRUDO 2000 - 20001

(Miles de barriles)

	2 0 0 0			TOTAL 2 0 0 0	2 0 0 1										Var % 2001/2000	
	Oct.	Nov.	Dic.		Ene.	Feb.	Mar.	Abr.	May.	Jun.	Jul.	Ago.	Sep.	Oct.	Oct.	Ene.-Oct.
TOTAL	<u>1 864</u>	<u>1 828</u>	<u>1 885</u>	<u>22 694</u>	<u>1 872</u>	<u>1 651</u>	<u>1 855</u>	<u>1 836</u>	<u>2 068</u>	<u>1 620</u>	<u>1 836</u>	<u>1 917</u>	<u>1 832</u>	<u>1 904</u>	<u>2,2</u>	<u>(3,1)</u>
Lote 1 AB	1 092	1 086	1 129	13 363	1 104	980	1 086	1 067	1 312	863	1 093	1 120	1 068	1 064	(2,6)	(3,5)
Lote 8	771	742	756	9 331	767	671	769	769	756	757	743	796	765	840	8,8	(2,5)

Fuente: Perú Petro s.a.

LORETO: INDICE DE VOLUMEN FISICO DE LA PRODUCCION INDUSTRIAL DE IQUITOS 1/

C I I U	2 000			TOTAL 2 0 0 0	2 0 0 1										Var % 2001/2000	
	Oct.	Nov.	Dic.		Ene.	Feb.	Mar.	Abr.	May.	Jun.	Jul.	Ago.	Sep.	Oct.	Oct.	Ene.-Oct.
TOTAL	114,0	119,9	86,6	108,3	95,1	100,7	125,8	104,6	116,3	112,3	99,9	130,2	127,5	112,5	(1,3)	5,6
Conservas de carne	50,9	58,7	71,6	93,6	70,0	68,4	72,0	59,5	101,6	83,8	101,1	91,0	72,6	85,2	67,4	(20,1)
Conservas de palmito	77,0	52,4	116,5	101,0	118,7	136,3	117,2	154,1	133,6	32,6	15,1	12,3	34,7	48,4	(37,1)	(23,0)
Productos lácteos	75,8	69,2	54,0	76,6	119,5	122,6	129,5	134,0	114,6	116,5	125,6	113,6	108,2	123,9	63,5	55,9
Pilado de Arroz	3,5	4,3	4,3	3,0	2,3	1,2	0,0	0,0	0,0	0,2	0,2	0,0	0,8	3,0	(14,3)	(51,9)
Alimentos para animales	72,1	67,7	84,2	66,7	76,8	63,9	74,2	70,4	72,1	74,0	81,1	81,5	73,4	83,0	15,1	15,7
Productos de panadería	69,1	73,5	64,2	74,1	72,6	70,9	65,9	59,5	59,5	60,3	46,4	55,5	43,2	55,2	(20,1)	(12,5)
Fideos 2/	-	-	-	-	-	-	-	-	-	-	-	-	-	-	-	-
Bebidas gaseosas	68,4	69,3	76,9	74,2	57,3	45,5	58,0	57,2	63,6	50,6	52,7	56,6	49,5	62,6	(8,5)	(24,5)
Aserrado de madera	296,0	397,8	101,0	228,7	178,7	142,0	263,0	253,4	269,2	275,1	236,5	276,6	217,7	221,2	(25,3)	10,1
Triplay y láminas	105,8	80,8	87,2	115,2	125,6	137,0	135,0	116,3	115,7	119,4	120,3	145,4	131,8	74,7	(29,4)	1,2
Carretes de madera	14,7	21,4	13,0	19,9	11,9	11,0	18,1	0,0	0,0	0,0	0,0	0,0	0,0	0,0	(100,0)	(32,8)
Periódicos	142,6	161,5	200,1	157,1	195,1	164,4	178,1	173,4	176,5	172,8	172,8	177,0	181,9	155,7	9,2	23,1
Impresión	20,4	64,7	35,0	44,0	70,1	56,1	22,7	54,3	50,4	46,3	43,0	30,2	42,4	50,7	148,5	24,0
Refinación de petróleo	130,1	111,2	123,1	115,8	131,7	133,8	162,6	146,8	149,7	129,1	100,9	119,3	120,8	121,3	(6,8)	13,9
Gas carbonico, oxigeno industrial	135,4	128,3	128,6	130,2	126,8	103,2	98,7	86,4	120,7	120,1	125,3	125,6	135,0	123,9	(8,5)	(10,7)
Ladrillos	63,6	62,5	46,2	59,3	47,5	54,5	57,4	54,0	42,5	31,0	42,0	61,9	74,8	75,7	19,0	(10,3)
Motores y turbinas	162,6	142,5	129,8	142,5	34,3	144,9	191,0	71,1	104,3	146,0	120,8	202,8	339,6	236,2	45,3	12,0
Bombas y compresoras	82,5	102,4	61,4	79,6	62,1	84,0	121,1	73,8	126,7	95,0	65,5	157,7	151,2	148,3	79,8	38,9
Otros Productos metálicos	152,0	89,7	144,0	120,5	104,1	74,8	208,8	55,7	11,6	114,9	33,8	118,2	45,6	42,8	(71,8)	(34,1)
Maquinaria informática	10,8	21,6	75,7	163,2	21,6	0,0	64,9	21,6	32,5	0,0	0,0	0,0	10,8	75,7	600,9	(79,6)
Const. botes de aluminio	20,4	4,1	0,0	11,1	4,1	12,3	0,0	0,0	0,0	32,7	0,0	0,0	0,0	0,0	(100,0)	33,3

Fuente: Dirección Regional de Industrias - Encuesta a Empresas Industriales

1 / Preliminar

2/ No se registra producción desde Ene. 2000

LORETO: ARRIBOS Y PERNOCTACIONES A LOS ESTABLECIMIENTOS DE HOSPEDAJE DE IQUITOS 1/

(Número)

	2 000			TOTAL 2 0 0 0	2 0 0 1										Var % 2001/2000	
	Oct.	Nov.	Dic.		Ene.	Feb.	Mar.	Abr.	May.	Jun.	Jul.	Ago.	Sep.	Oct.	Oct.	Ene.-Oct.
ARRIBOS	<u>6 693</u>	<u>6 731</u>	<u>6 748</u>	<u>87 794</u>	<u>7 383</u>	<u>7 183</u>	<u>7 055</u>	<u>6 984</u>	<u>6 738</u>	<u>8 933</u>	<u>8 743</u>	<u>8 927</u>	<u>7 674</u>	<u>7 327</u>	<u>9,5</u>	<u>3,5</u>
Nacionales	4 619	4 709	5 021	59 050	5 140	5 014	4 541	4 715	4 903	5 823	5 635	5 858	5 726	5 023	8,7	6,2
Extranjeros	2 074	2 022	1 727	28 744	2 243	2 169	2 514	2 269	1 835	3 110	3 108	3 069	1 948	2 304	11,1	(1,7)
PERNOCTACIONES	<u>13 178</u>	<u>12 681</u>	<u>12 877</u>	<u>173 159</u>	<u>14 711</u>	<u>12 788</u>	<u>14 646</u>	<u>12 876</u>	<u>13 247</u>	<u>15 508</u>	<u>15 882</u>	<u>15 975</u>	<u>13 399</u>	<u>13 907</u>	<u>5,5</u>	<u>(3,2)</u>
Nacionales	9 044	8 649	9 389	115 819	9 448	8 604	9 725	8 441	9 316	10 042	9 928	9 866	9 842	10 060	11,2	(2,6)
Extranjeros	4 134	4 032	3 488	57 340	5 263	4 184	4 921	4 435	3 931	5 466	5 954	6 109	3 557	3 847	(6,9)	(4,3)

Fuente: Dirección Regional de Turismo de Loreto

1/ Preliminar

IQUITOS : ABASTECIMIENTO DE PRODUCTOS A TRAVES DEL PUERTO FLUVIAL 2000 - 2001

(Toneladas métricas brutas)

	2 000			TOTAL 2 000	2 0 0 1										Var % 2001/2000	
	Oct.	Nov.	Dic.		Ene.	Feb.	Mar.	Abr.	May.	Jun.	Jul.	Ago.	Sep.	Oct.	Oct.	Ene.-Oct.
TOTAL	18 465	13 966	25 875	216 037	12 546	19 723	13 666	10 979	8 867	9 179	15 857	17 345	21 812	17 688	(4,2)	(16,2)
Arroz	1 092	1 549	510	19 148	1 193	2 103	1 135	1 125	1 691	1 896	1 620	1 815	1 316	1 121	2,6	(12,1)
Azúcar	2 812	1 786	331	12 364	1 368	428	829	158	2 040	682	768	1 975	508	518	(81,6)	(9,5)
Maíz	1 686	561	1 520	12 811	859	709	353	1 031	811	799	916	1 881	1 873	1 004	(40,4)	(4,6)
Harina de Trigo Pan	784	30	785	6 609	76	622	197	118	189	163	771	264	240	0	(100,0)	(54,4)
Harina de Trigo Industrial	0	137	141	651	122	171	88	151	0	58	83	229	177	251	+	257,1
Harina de pescado	83	6	30	834	10	182	51	78	28	61	15	9	69	0	(100,0)	(36,9)
Harina de soya	149	103	154	950	10		147	224	173	81	71	240	99	240	61,0	85,3
Otros alimentos balanc.	425	348	457	4 628	326	394	222	68	458	453	793	413	349	136	(68,0)	(5,5)
Cemento	4 418	2 575	12 142	66 602	1 252	8 463	4 168	4 432	227	1 770	7 539	1 129	11 126	4 778	8,1	(13,5)
Productos agrícolas	484	469	593	6 911	660	437	694	722	772	692	498	731	612	467	(3,6)	7,5
Urea	41	0	23	248	38		25	18	0	28	11	34	13	0	(100,0)	(25,6)
Huevos	68	79	62	860	94	114	67	49	56	98	146	70	63	83	21,4	17,0
Gas	137	60	153	1 852	74	92	46	212	21	58	128	154	29	44	(68,0)	(47,7)
Sal	393	435	362	5 447	834	333	377	47	532	547	469	749	238	311	(20,9)	(4,6)
Otros	5 891	5 827	8 611	76 122	5 628	5 673	5 268	2 545	1 869	1 793	2 028	7 652	5 100	8 735	48,3	(25,0)

Fuente : ENAPU- Iquitos

LORETO: ADUANA IQUITOS EXPORTACIONES FOB POR GRUPO DE PRODUCTOS 2000 - 2001

(Miles de Dólares)

	2 000			TOTAL 2 0 0 0	2 0 0 1										Var.2001/2000	
	Oct.	Nov.	Dic.		Ene.	Feb.	Mar.	Abr.	May.	Jun.	Jul	Ago.	Sep.	Oct	Oct	Ene.-Oct.
TOTAL EXPORTACIONES	2 519	556	2 258	13 907	343	1 154	2 342	705	3 728	804	3 371	715	3 532	930	(63,1)	58,9
1. Productos tradicionales	428	354	562	2 358	96	614	594	491	880	476	414	547	841	83	(80,6)	249,2
Combustibles	428	354	562	2 358	96	614	594	491	880	476	414	547	841	83	(80,6)	249,2
2. Productos no tradicionales	2 091	202	1 696	11 549	247	540	1 748	214	2 848	328	2 957	168	2 691	847	(59,5)	30,4
Forestales	1 768	0	1 483	8 667	86	174	1 434	0	2 075	0	2 501	0	2 368	169	(90,4)	22,6
Madera aserrada	1 352	0	1 088	6 329	86	174	801	0	1 292	0	1 783	0	1 922	169	(87,5)	18,8
Madera laminada	416	0	395	2 328	0	0	633	0	783	0	718	0	147	0	(100,0)	18,0
Triplay	0	0	0	10	0	0	0	0	0	0	0	0	299	0	-	2 890,0
Pesqueros	54	182	126	1 093	145	145	132	130	122	80	66	68	39	71	31,5	27,1
Peces ornamentales	54	182	126	1 093	145	145	132	130	122	80	66	68	39	71	31,5	27,1
Otros	269	20	87	1 789	16	221	182	84	651	248	390	100	284	607	125,7	65,5

Fuente: BCR - Oficina Principal Lima

LORETO: ADUANA IQUITOS IMPORTACIONES FOB SEGÚN USO O DESTINO 2000 - 2001

	2 000			TOTAL 2 000	2 0 0 1										Var.% 2001/2000	
	Oct.	Nov.	Dic.		Ene.	Feb.	Mar.	Abr.	May.	Jun.	Jul.	Ago.	Sep.	Oct.	Oct.	Ene.-Oct.
TOTAL IMPORTACIONES	9 427	2 876	5 222	46 207	5 928	4 443	3 037	1 693	6 868	1 755	5 709	2 540	9 484	6 834	(27,5)	26,7
BIENES DE CONSUMO	1 359	526	445	5 764	712	734	98	91	843	241	645	333	63	610	(55,1)	(8,8)
Bienes no duraderos	1 278	484	306	5 147	665	676	49	54	671	211	564	289	10	543	(57,5)	(14,3)
Bienes duraderos	81	42	139	617	47	58	49	37	172	30	81	44	53	67	(17,3)	46,3
MATERIAS PRIMAS E INSUMOS	3 124	380	1 829	14 156	528	1 054	1 397	471	2 264	476	1 756	441	2 447	520	(83,4)	(5,0)
Combustibles-lubricantes	64	2	25	166	11	33	1	4	37	1	61	12	30	4	(93,8)	39,6
Materias para agricultura	27	1	7	154	28	4	1	0	5	0	0	4	41	0	(100,0)	(43,2)
Materias para industria	3 033	377	1 797	13 836	489	1 017	1 395	467	2 222	475	1 695	425	2 376	516	(83,0)	(5,0)
BIENES DE CAPITAL	4 944	1 970	2 948	26 287	4 688	2 655	1 542	1 131	3 761	1 038	3 308	1 766	6 974	5 704	15,4	52,4
Materiales de construcción	558	115	417	3 907	3 399	742	185	349	246	21	1 631	76	732	4 022	620,8	237,9
Bienes para la agricultura	2	94	25	468	1	116	80	0	61	2	30	8	27	1	(50,0)	(6,6)
Bienes para la industria	3 840	1 408	1 975	17 009	924	1 390	961	561	2 843	744	1 109	1 465	5 692	1 269	(67,0)	24,5
Equipos de transporte	544	353	531	4 903	364	407	316	221	611	271	538	217	523	412	(24,3)	(3,5)

Fuente: BCR - Oficina Principal Lima

LORETO: RECAUDACION TRIBUTARIA 2000 - 2001

(Miles de nuevos soles)

	2 000			TOTAL 2 000	2 0 0 1										Var.% 2001/2000	
	Oct.	Nov.	Dic.		Ene.	Feb.	Mar.	Abr.	May.	Jun.	Jul.	Ago.	Sep.	Oct.	Oct.	Ene.-Oct.
TOTAL RECAUDACIÓN	8 925	5 441	8 145	86 037	9 388	7 235	7 430	10 469	8 981	5 894	8 961	6 830	7 954	10 888	22,0	16,0
INGRESOS TRIBUTARIOS	8 742	5 351	8 114	82 952	9 325	7 147	7 288	10 240	8 902	5 835	8 885	6 739	7 890	10 814	23,7	19,5
Impuesto a la Renta	2 761	2 979	3 332	37 119	3 726	3 330	3 119	7 933	3 854	3 379	3 556	3 336	3 297	4 653	68,5	30,4
Imp. a las importaciones	1 600	315	641	8 828	277	426	670	58	946	122	731	126	390	361	(77,4)	(47,8)
Imp. General a las Ventas 1/	3 577	1 197	2 797	25 186	3 885	1 466	2 428	1 180	2 816	1 140	3 410	1 864	2 642	4 551	27,2	19,8
Imp. Selectivo al Consumo	215	229	315	3 469	165	416	160	182	391	353	322	385	911	401	86,5	26,0
Otros ingresos tributarios	589	631	1 029	8 350	1 272	1 509	911	887	895	841	866	1 028	650	848	44,0	45,1
INGRESOS NO TRIBUTARIOS	183	90	31	3 085	63	88	142	229	79	59	76	91	64	74	(59,6)	(67,4)

Fuente: SUNAT, SUNAD.

1/ Incluye el IGV y el IPM

LORETO: DEPOSITOS DEL SISTEMA FINANCIERO POR ENTIDAD 2000 - 2001
(Saldos en Miles de Nuevos Soles)

	2 0 0 0			2 0 0 1									Var. %		
	Oct.	Nov.	Dic.	Ene.	Feb.	Mar.	Abr.	Mav.	Jun.	Jul.	Ago.	Sep.	Oct.	Mes	Annual
TOTAL SISTEMA FINANCIERO LORETO	242 999	252 696	253 550	253 681	251 365	248 679	264 537	268 887	265 558	263 883	256 921	261 548	242 636	(7,2)	(0,1)
A. SISTEMA BANCARIO LORETO	233 222	242 498	242 034	242 444	239 739	236 692	251 334	254 836	250 776	246 888	239 585	243 245	223 282	(8,2)	(4,3)
A1. IQUITOS:	217 725	227 257	226 934	227 266	225 174	222 793	236 709	240 606	236 633	232 578	226 211	229 964	210 169	(8,6)	(3,5)
Continental	104 320	109 004	105 649	109 601	111 008	116 003	111 902	113 305	109 689	106 629	99 435	97 245	85 678	(11,9)	(17,9)
Crédito	56 343	57 729	59 050	56 973	55 636	57 756	59 759	60 769	58 732	57 187	58 029	61 889	58 816	(5,0)	4,4
Interbank	11 796	12 831	11 703	11 571	12 160	11 232	25 867	25 901	26 139	25 908	23 954	24 552	26 514	8,0	124,8
Latino	12 289	11 815	9 413	10 176	10 218	0	0	0	0	0	0	0	0		
Wiese Sudameris	31 370	32 067	37 110	35 698	34 532	33 239	37 632	38 957	40 372	41 063	42 696	44 266	37 400	(15,5)	19,2
Trabajo	1 171	2 885	2 790	1 205	1 264	1 190	1 309	1 327	1 310	1 253	1 911	1 636	1 285	(21,5)	9,7
Nación	437	926	1 220	2 042	356	3 373	240	347	391	538	187	377	476	26,2	8,8
A2. YURIMAGUAS:	15 497	15 242	15 100	15 178	14 565	13 899	14 625	14 230	14 143	14 310	13 374	13 281	13 114	(1,3)	(15,4)
Continental	11 311	11 104	10 641	10 499	10 233	9 908	10 350	10 105	9 701	9 854	9 432	9 222	9 258	0,4	(18,1)
Crédito	4 186	4 137	4 459	4 679	4 332	3 991	4 276	4 125	4 442	4 456	3 942	4 059	3 855	(5,0)	(7,9)
B. SISTEMA NO BANCARIO LORETO	9 777	10 198	11 516	11 238	11 626	11 987	13 203	14 051	14 783	16 995	17 336	18 303	19 354	5,7	98,0
B1. IQUITOS:	8 293	8 649	9 910	10 033	10 218	10 477	11 526	12 457	13 064	15 003	15 339	16 167	17 256	6,7	108,1
C.M.A.C. Maynas	8 293	8 649	9 910	10 033	10 218	10 477	11 526	12 457	13 064	15 003	15 339	16 167	17 256	6,7	108,1
B2. YURIMAGUAS:	1 484	1 549	1 606	1 205	1 408	1 509	1 677	1 594	1 719	1 992	1 997	2 137	2 098	(1,8)	41,4
C.R.A.C. San Martín	1 484	1 549	1 606	1 205	1 408	1 509	1 677	1 594	1 719	1 992	1 997	2 137	2 098	(1,8)	41,4

Fuente: Instituciones del Sistema Financiero

LORETO: DEPOSITOS DEL SISTEMA FINANCIERO, POR MODALIDAD DE DEPOSITOS 2000 - 2001

(Saldos en Miles de Nuevos Soles)

	2000			2 0 0 1										Var. %	
	Oct.	Nov.	Dic.	Ene.	Feb.	Mar.	Abr.	May.	Jun.	Jul.	Ago.	Sep.	Oct.	Mes	Anual
TOTAL DEPOSITOS	<u>242 999</u>	<u>252 696</u>	<u>253 550</u>	<u>253 669</u>	<u>251 365</u>	<u>248 679</u>	<u>264 537</u>	<u>268 887</u>	<u>265 558</u>	<u>263 883</u>	<u>256 921</u>	<u>261 548</u>	<u>242 636</u>	<u>(7,2)</u>	<u>(0,1)</u>
A. DEPOSITOS A LA VISTA	<u>41 069</u>	<u>41 028</u>	<u>42 749</u>	<u>41 853</u>	<u>41 624</u>	<u>48 069</u>	<u>50 076</u>	<u>53 318</u>	<u>50 638</u>	<u>48 275</u>	<u>45 081</u>	<u>52 521</u>	<u>46 352</u>	<u>(11,7)</u>	<u>12,9</u>
Empresas Bancarias	40 532	40 040	41 499	39 651	41 050	44 414	49 828	52 508	49 734	47 129	44 213	50 626	45 082	(11,0)	11,2
Empresas No Bancarias	100	62	30	160	218	282	9	463	513	608	681	1 518	795	(47,7)	697,8
Banco de la Nación	437	926	1 220	2 042	356	3 373	240	347	391	538	187	377	476	26,2	8,8
B. DEPOSITOS DE AHORRO	<u>96 962</u>	<u>102 244</u>	<u>98 837</u>	<u>102 788</u>	<u>100 615</u>	<u>98 328</u>	<u>107 108</u>	<u>107 091</u>	<u>107 987</u>	<u>111 926</u>	<u>109 763</u>	<u>95 112</u>	<u>81 115</u>	<u>(14,7)</u>	<u>(16,3)</u>
Empresas Bancarias	92 150	97 808	94 432	98 860	96 440	94 066	102 109	102 246	103 217	106 407	104 261	90 111	74 499	(17,3)	(19,2)
Empresas No Bancarias	4 813	4 436	4 405	3 928	4 175	4 262	4 998	4 845	4 770	5 519	5 502	5 001	6 616	32,3	37,5
C. DEPOSITOS A PLAZO	<u>104 968</u>	<u>109 424</u>	<u>111 964</u>	<u>109 028</u>	<u>109 126</u>	<u>102 282</u>	<u>107 353</u>	<u>108 478</u>	<u>106 933</u>	<u>103 682</u>	<u>102 077</u>	<u>113 915</u>	<u>115 170</u>	<u>1,1</u>	<u>9,7</u>
Empresas Bancarias	100 104	103 724	104 883	101 891	101 893	94 840	99 158	99 734	97 433	92 815	90 923	102 131	103 227	1,1	3,1
Empresas No Bancarias	4 864	5 700	7 081	7 137	7 233	7 442	8 196	8 743	9 499	10 868	11 153	11 784	11 943	1,3	145,5

Fuente: Instituciones del Sistema Financiero

LORETO: DEPOSITOS DEL SISTEMA FINANCIERO, POR TIPO Y DENOMINACION 2000 - 2001

(Saldos en Miles de Nuevos Soles)

	2000			2 0 0 1										Var.%	
	Oct.	Nov.	Dic.	Ene.	Feb.	Mar.	Abr.	May.	Jun.	Jul.	Ago.	Sep.	Oct.	Mes	Anual
TOTAL DEPOSITOS	<u>242 999</u>	<u>252 696</u>	<u>253 550</u>	<u>253 669</u>	<u>251 365</u>	<u>248 679</u>	<u>264 537</u>	<u>268 887</u>	<u>265 558</u>	<u>263 883</u>	<u>256 921</u>	<u>261 548</u>	<u>242 636</u>	(7,2)	(0,1)
A. MONEDA NACIONAL	<u>95 415</u>	<u>100 676</u>	<u>101 378</u>	<u>102 200</u>	<u>101 490</u>	<u>102 660</u>	<u>102 620</u>	<u>104 008</u>	<u>104 898</u>	<u>110 470</u>	<u>109 304</u>	<u>106 108</u>	<u>92 986</u>	(12,4)	(2,5)
Depósitos Vista	23 650	24 343	25 809	25 587	25 054	26 443	23 520	24 913	24 958	26 423	26 440	30 165	25 757	(14,6)	8,9
Depósitos de Ahorro	52 139	56 101	54 287	56 592	55 948	57 639	63 399	63 434	63 786	64 753	63 999	49 624	38 123	(23,2)	(26,9)
Depósitos a Plazo	19 627	20 232	21 282	20 021	20 488	18 579	15 700	15 661	16 154	19 295	18 866	26 318	29 106	10,6	48,3
B. MONEDA EXTRANJERA	<u>147 584</u>	<u>152 020</u>	<u>152 172</u>	<u>151 469</u>	<u>149 876</u>	<u>146 019</u>	<u>161 917</u>	<u>164 880</u>	<u>160 660</u>	<u>153 413</u>	<u>147 617</u>	<u>155 440</u>	<u>149 650</u>	(3,7)	1,4
Depósitos Vista	17 418	16 685	16 940	16 266	16 570	21 627	26 555	28 406	25 680	21 852	18 642	22 356	20 595	(7,9)	18,2
Depósitos de Ahorro	44 824	46 143	44 550	46 196	44 667	40 689	43 116	43 658	44 201	47 173	45 765	45 488	42 992	(5,5)	(4,1)
Depósitos a Plazo	85 341	89 192	90 682	89 007	88 638	83 703	92 245	92 816	90 778	84 388	83 210	87 597	86 064	(1,8)	0,8

Fuente: Instituciones del Sistema Financiero

LORETO: COLOCACIONES DEL SISTEMA FINANCIERO 2000 - 2001

(Saldos en Miles de Nuevos Soles)

	2000			2 0 0 1										Var. %	
	Oct.	Nov.	Dic.	Ene.	Feb.	Mar.	Abr.	May.	Jun.	Jul.	Ago.	Sep.	Oct.	Mes	Annual
TOTAL SISTEMA FINANCIERO LORETO	160 525	165 552	165 498	161 620	164 949	153 541	153 386	151 365	159 672	157 482	151 735	157 203	218 283	38,9	36,0
A. SISTEMA BANCARIO LORETO	145 851	149 862	149 538	145 791	148 248	136 216	135 582	133 134	141 120	138 488	132 280	137 251	197 986	44,3	35,7
A1. IQUITOS:	137 279	141 368	139 997	138 190	140 386	127 995	127 804	125 524	133 501	130 919	124 874	129 097	190 281	47,4	38,6
Continental	54 636	56 183	55 382	56 684	54 155	54 396	52 444	51 834	50 129	48 695	45 748	46 334	46 461	0,3	(15,0)
Crédito	32 974	34 172	35 105	35 125	35 410	25 536	26 136	26 833	24 000	24 233	22 563	24 469	22 884	(6,5)	(30,6)
Interbank	12 567	12 284	12 524	11 928	16 025	16 425	16 599	16 101	15 255	14 417	14 353	14 554	15 247	4,8	21,3
Latino	3 209	4 349	2 790	2 596	2 474	0	0	0	0	0	0	0	0		
Wiese Sudameris	17 838	18 249	18 336	16 818	17 301	16 652	17 802	16 366	29 918	29 128	27 473	28 562	89 567	213,6	402,1
Trabajo	15 980	16 073	15 816	15 009	15 006	14 987	14 773	14 331	14 157	14 271	14 473	14 765	15 341	3,9	(4,0)
Nación	73	59	45	30	15	0	50	59	42	175	264	413	781	88,8	966,4
A2. YURIMAGUAS:	8 573	8 494	9 541	7 601	7 862	8 221	7 778	7 610	7 619	7 568	7 405	8 154	7 705	(5,5)	(10,1)
Continental	4 790	4 969	6 357	4 140	4 611	4 908	4 630	4 494	4 750	4 577	4 592	5 263	4 731	(10,1)	(1,2)
Crédito	3 783	3 525	3 184	3 461	3 251	3 313	3 148	3 116	2 869	2 991	2 813	2 891	2 973	2,9	(21,4)
B. SISTEMA NO BANCARIO LORETO	14 673	15 690	15 960	15 829	16 702	17 325	17 803	18 231	18 553	18 995	19 456	19 952	20 297	1,7	38,3
B1. IQUITOS:	12 879	13 831	14 036	13 653	14 465	14 939	15 344	15 783	15 969	16 483	16 985	17 390	17 819	2,5	38,4
C.M.A.C. Maynas	12 434	13 385	13 943	13 560	14 372	14 846	15 252	15 693	15 942	16 457	16 959	17 364	17 819	2,6	43,3
C.R.A.C. Selva Peruana	445	446	93	93	93	93	92	90	27	26	26	26	0	(100,0)	(100,0)
B2. YURIMAGUAS:	1 794	1 859	1 924	2 176	2 237	2 386	2 460	2 448	2 584	2 512	2 471	2 562	2 478	(3,3)	38,1
C.R.A.C. San Martín	1 794	1 859	1 924	2 176	2 237	2 386	2 460	2 448	2 584	2 512	2 471	2 562	2 478	(3,3)	38,1
TOTAL SISTEMA FINANCIERO LORETO	160 525	165 552	165 498	161 620	164 949	153 541	153 386	151 365	159 672	157 482	151 735	157 203	218 283	38,9	36,0
Moneda Nacional	75 416	78 328	78 113	76 176	78 069	76 849	75 258	73 948	73 490	71 866	72 154	76 896	75 313	(2,1)	(0,1)
Moneda Extranjera	85 109	87 223	87 385	85 445	86 880	76 691	78 129	77 417	86 183	85 616	79 582	80 307	142 971	78,0	68,0

Fuente: Instituciones del Sistema Financiero

LORETO: RATIO DE CARTERA PESADA DEL SISTEMA FINANCIERO DE LORETO 2000 - 2001

	2 000			2 0 0 1									
	Oct.	Nov.	Dic.	Ene.	Feb.	Mar.	Abr.	May.	Jun.	Jul.	Ago.	Sep.	Oct.
<u>TOTAL SISTEMA FINANCIERO LORETO</u>	<u>15,5</u>	<u>14,6</u>	<u>14,7</u>	<u>17,2</u>	<u>17,4</u>	<u>13,9</u>	<u>12,5</u>	<u>12,5</u>	<u>10,9</u>	<u>10,9</u>	<u>11,4</u>	<u>10,9</u>	<u>8,5</u>
<u>A. SISTEMA BANCARIO LORETO</u>	<u>16,5</u>	<u>15,7</u>	<u>16,1</u>	<u>18,8</u>	<u>19,1</u>	<u>15,5</u>	<u>14,0</u>	<u>14,0</u>	<u>12,2</u>	<u>12,2</u>	<u>12,9</u>	<u>12,1</u>	<u>9,2</u>
<u>A1. IQUITOS:</u>	<u>16,7</u>	<u>15,8</u>	<u>16,1</u>	<u>18,7</u>	<u>19,1</u>	<u>15,4</u>	<u>14,0</u>	<u>14,1</u>	<u>12,3</u>	<u>12,2</u>	<u>12,9</u>	<u>11,0</u>	<u>8,8</u>
Continental	6,7	6,9	7,1	6,9	6,9	5,8	3,4	3,3	2,5	2,3	2,0	2,1	4,3
Crédito	31,4	30,8	30,0	43,1	42,4	34,0	33,8	33,1	34,9	33,1	35,3	31,2	34,8
Interbank	22,4	16,7	15,9	5,8	12,8	13,1	13,0	12,7	13,1	15,4	15,6	15,3	14,4
Latino	14,3	10,6	16,5	17,7	18,5	-	-	-	-	-	-	-	-
Wiese Sudameris	30,8	28,1	28,6	31,0	29,8	31,8	26,7	28,5	14,6	14,5	16,6	15,7	4,7
Trabajo	0,8	2,0	2,6	2,8	2,7	2,8	2,8	2,9	2,9	2,8	2,8	2,8	2,7
<u>A2. YURIMAGUAS:</u>	<u>13,4</u>	<u>13,2</u>	<u>15,5</u>	<u>20,7</u>	<u>19,6</u>	<u>17,4</u>	<u>13,5</u>	<u>13,1</u>	<u>10,2</u>	<u>10,9</u>	<u>12,9</u>	<u>11,3</u>	<u>17,5</u>
Continental	2,8	2,5	3,2	4,0	3,1	2,8	0,6	0,4	0,2	0,2	0,2	0,1	0,2
Crédito	26,8	28,3	40,0	40,7	43,0	39,0	32,4	31,4	26,9	27,3	33,6	31,5	45,0
<u>B. SISTEMA NO BANCARIO LORETO</u>	<u>6,2</u>	<u>5,9</u>	<u>3,6</u>	<u>4,6</u>	<u>4,4</u>	<u>3,8</u>	<u>3,1</u>	<u>3,2</u>	<u>3,4</u>	<u>3,3</u>	<u>3,4</u>	<u>3,9</u>	<u>3,8</u>
<u>B1. IQUITOS:</u>	<u>7,0</u>	<u>6,6</u>	<u>4,0</u>	<u>5,2</u>	<u>5,0</u>	<u>3,8</u>	<u>3,5</u>	<u>3,6</u>	<u>3,8</u>	<u>3,7</u>	<u>3,8</u>	<u>4,3</u>	<u>4,2</u>
C.M.A.C. Maynas	4,1	3,9	3,5	4,7	4,5	3,3	3,1	3,2	3,7	3,6	3,6	4,2	4,2
C.R.A.C. Selva Peruana	100,0	100,0	100,0	100,0	100,0	100,0	100,0	100,0	100,0	100,0	100,0	100,0	n.d.
<u>B2. YURIMAGUAS:</u>	<u>n.d.</u>	<u>n.d.</u>	<u>n.d.</u>	<u>n.d.</u>	<u>n.d.</u>	<u>n.d.</u>	<u>n.d.</u>	<u>n.d.</u>	<u>n.d.</u>	<u>n.d.</u>	<u>n.d.</u>	<u>n.d.</u>	<u>n.d.</u>
C.R.A.C. San Martín	n.d.	n.d.	n.d.	n.d.	n.d.	n.d.	n.d.	n.d.	n.d.	n.d.	n.d.	n.d.	n.d.

Fuente: Instituciones del Sistema Financiero