

PRESENTACION

En mayo la inflación registrada en Iquitos fue de 0,43 por ciento, mayor a la de abril que fue de 0,29 por ciento. Con ello la inflación acumulada al quinto mes del año ascendió a 1,86 por ciento y la anualizada a 3,97 por ciento. La inflación mensual se explicó principalmente por el incremento de precios en los grupos Alquiler de Vivienda, Combustibles y Electricidad; así como, Alimentos y Bebidas.

El promedio del tipo de cambio venta en el mercado bancario nacional fue de S/. 3,60 por dólar, mayor con relación a la cotización del mes anterior que fue de 3,56 por ciento; apreciándose en 1,12 por ciento respecto al mes de abril, debido al comportamiento de la inflación interna (0,02 por ciento), norteamericana (0,1 por ciento) y multilateral (-0,2 por ciento).

El valor bruto de la producción agropecuaria del departamento de Loreto se incrementó en 5,5 por ciento, en términos reales respecto a mayo del año anterior. Tal incremento se explica por el resultado positivo de los sub sectores agrícola (15,9 por ciento) y pecuario (11,7 por ciento); asimismo por una mayor producción física del sector industrial, donde creció el ensamblaje de equipos para extracción petrolera (112,5 por ciento); asimismo crecieron las actividades de refinación (45,2 por ciento), edición e impresión (72,5 por ciento); como la producción de hidrocarburos (4,3 por ciento). En cambio, se constató una menor actividad pesquera (-27,4 por ciento), así como de algunas ramas del sector manufacturero, como elaboración de productos alimenticios y bebidas (-5,0 por ciento) y transformación de productos forestales (-11,8 por ciento) debido a la menor producción de enchapes. El PBI del sector turismo habría decrecido pese a que los arribos aumentaron, el número de pernoctaciones se contrajo (-0,1), debido a una reducción en el período de permanencia de los turistas extranjeros. En cuanto a la producción acumulada en los cinco primeros meses respecto al mismo período anterior, se registró crecimiento en la actividad agropecuaria (5,1 por ciento), pesquera (4,4 por ciento), lo mismo en la manufacturera (4,1 por ciento), donde tuvieron resultados positivos las actividades de refinación (37,1 por ciento), transformación de productos forestales (6,0 por ciento), ensamblaje y reparación de equipos (3,9 por ciento), edición e impresión (38,0 por ciento). Registraron en cambio una evolución negativa, la fabricación de productos alimenticios (-7,0 por ciento) y los indicadores de turismo arribos (-0,8 por ciento) y pernoctaciones (-5,4 por ciento).

Durante mayo las exportaciones efectuadas por la Aduana de Iquitos alcanzaron su nivel más alto (US\$ 3,7 millones), que representa un incremento de US\$ 1,72 millones (85,5 por ciento) relativo a lo exportado el mismo mes del año anterior; influyendo en ello las mayores ventas de combustibles (707,3 por ciento) y las exportaciones de productos forestales (23,2 por ciento). El valor importado (US\$ 6,9 millones) también registró el nivel más alto, superando en 20,6 por ciento al de mayo 2000, este crecimiento se explicó por mayores compras de bienes de capital y materias primas destinadas a la actividad petrolera, a las que se sumaron mayores adquisiciones de bienes de consumo.

La recaudación tributaria mensual obtenidas por SUNAT y SUNAD fue de S/. 8,98 millones, habiendo registrado una disminución real de 3,1 por ciento con relación a mayo del año anterior, debido a que el mayor rendimiento del impuesto a la renta, fue totalmente contrarrestado por la menor recaudación en los tributos aplicados a la importación y el impuesto general a las ventas.

En mayo los niveles de crédito y liquidez del Sistema Financiero de Loreto, relativo a igual mes del año anterior, continuaron la trayectoria observada los meses anteriores, observándose una tendencia levemente creciente en los depósitos, y en oposición, otra tendencia decreciente más acentuada en las colocaciones. Este comportamiento se dio en la generalidad de entidades bancarias, donde el coeficiente de intermediación financiera disminuyó sostenidamente. El saldo de colocaciones (S/. 155,3 millones), fue menor respecto a mayo del año anterior, reflejando una caída real de 23,4 por ciento. Los depósitos en cambio (S/. 269,2 millones), registraron una expansión real de 8,1 por ciento, por mayores depósitos a la vista en moneda extranjera, así como mayores depósitos a plazo, tanto en moneda nacional como extranjera.

En mayo la tasa activa promedio en moneda nacional (TAMN) fue de 25,8 por ciento, volviendo a subir por segundo mes consecutivo. En cuanto a la tasa activa promedio en moneda extranjera (TAMEX) bajó a 12,3 por ciento y mostró el nivel más bajo de los cinco meses transcurridos. En cuanto a las tasas pasivas promedio, en moneda nacional subió de 8,2 a 8,4 por ciento y en moneda extranjera bajó de 3,9 a 3,7 por ciento.

I. INFLACION Y TIPO DE CAMBIO

1. Inflación

La inflación registrada en Iquitos durante mayo fue de 0,43 por ciento, tasa mayor a la de abril que fue de 0,29 por ciento. Con ello la inflación acumulada al quinto mes del año ascendió a 1,86 por ciento, mientras la de los últimos doce meses se ubicó en 3,97 por ciento.

La inflación del mes se explicó principalmente por el incremento de precios en el grupo Alquiler de Vivienda, Combustibles y electricidad (1,5 por ciento), debido a que subieron las tarifas eléctricas; asimismo por mayores precios en el grupo Alimentos y Bebidas (0,4 por ciento) por su mayor ponderación dentro de la canasta familiar, donde incidieron las alzas de precios de leguminosas y derivados (5,0 por ciento), tubérculos y raíces (4,4 por ciento), hortalizas y legumbres, (2,5 por ciento); atenuados por disminución en el precio de frutas (-2,9 por ciento), azúcar (-1,5 por ciento) y pescados y mariscos (-1,4 por ciento).

El resto de grupos tuvieron menor incidencia, dentro de ellos destaca el alza de precios en el grupo Transportes y Comunicaciones (0,48 por ciento) por la subida del precio de combustibles y gastos por utilización de vehículos (6,51 por ciento); asimismo el grupo Vestido y Calzado (0,41 por ciento) debido a que las telas y prendas de vestir incrementaron sus precios.

IQUITOS: TASA DE INFLACION MENSUAL Y ACUMULADA (Variación porcentual)

	MAY-2000	MAY- 2001	ENE.-MAY.2000	ENE.-MAY.2001
Indice General	0,47	0,43	2,43	1,86
Alimentos y Bebidas	0,92	0,40	2,78	1,94
Vestido y Calzado	0,11	0,41	3,04	2,62
Alquiler de Vivienda, Combustible y Electricidad	-0,61	1,54	1,90	2,47
Muebles, Enseres y Mantenimiento de Vivienda.	0,13	-0,29	0,33	3,57
Cuidado,. Conservación de la Salud	0,46	0,43	2,30	1,77
Transportes y Comunicaciones	0,00	0,48	0,33	0,89
Esparcimiento, Diversión, Servicios Culturales	0,08	0,13	4,85	1,92
Otros Bienes y servicios	0,07	-0,46	0,07	-0,56

Fuente: Instituto Nacional de Estadística e Informática Loreto

2. Tipo de Cambio

En mayo, el promedio del tipo de cambio venta en el mercado bancario fue de S/. 3,60 por dólar, mayor con relación al promedio del mes de abril que fue de 3,56 por ciento, apreciándose en 1,12 por ciento, debido al comportamiento de la inflación interna a nivel país (0,02 por ciento), norteamericana (0,1 por ciento) e inflación multilateral (-0,2 por ciento). En cuanto a la divisa norteamericana, en promedio se apreció 2,0 por ciento con respecto al euro y se depreció 1,6 por ciento respecto al yen.

TIPO DE CAMBIO Y DEVALUACION

	Tipo Cambio Nominal 1/				Indice del Tipo de Cambio Real Var.% Mens.	
	Compra	Venta	Var.% Mens.	Var.% 12 Meses	Bilateral 2/	Multilateral 3/
1998	2,922	2,929		10,0		
1999	3,402	3,384		15,5		
2000	3,487	3,490		3,11		
Mayo	3,502	3,505	0,7	5,1	0,8	-1,3
Junio	3,485	3,489	-0,5	4,4	0,0	0,7
Julio	3,479	3,482	-0,2	4,7	-0,5	-0,8
Agosto	3,476	3,479	-0,1	3,4	-0,6	-1,4
Setiembre	3,484	3,486	0,2	1,9	0,2	-0,8
Octubre	3,499	3,502	0,4	0,8	0,4	-0,4
Noviembre	3,527	3,530	0,8	1,3	0,8	0,8
Diciembre	3,518	3,521	-0,3	1,0	-0,5	-0,4
2001	3,524	3,527		1,1		
Enero	3,521	3,524	0,1	0,6	0,5	0,6
Febrero	3,527	3,530	0,2	2,1	0,3	-0,5
Marzo	3,519	3,521	-0,3	2,2	-0,5	-1,7
Abril	3,557	3,560	1,1	2,3	1,8	0,8
Mayo	3,598	3,602	1,2	2,8	1,2	1,0

1/ Corresponde al Tipo de Cambio Promedio de la S.B.S.

2/ Considera el índice de precios de los Estados Unidos de América. Mide el grado de depreciación real (base 1994 =100)

3/ Considera los índices de nuestros 20 principales socios comerciales. Mide el grado de depreciación real (base 1994 =100)

II. PRODUCCION SECTORIAL

1. Condiciones meteorológicas

En mayo las condiciones climatológicas favorecieron el desarrollo agropecuario, las precipitaciones pluviales alcanzaron 288,8 mm, presentándose una anomalía negativa de 3,3 mm. El desarrollo de la actividad agrícola fue normal pese al bajo nivel de precipitaciones, lo que permitió ejecutar cosechas en terrenos de restinga y altura con relevancia en los cultivos de arroz, frijol caupi, plátano, yuca y maíz amarillo duro.

La estación de San Roque registró una temperatura máxima promedio de 31,4°C, mayor a su normal en 1,3°C; asimismo, una temperatura mínima promedio de 22,7°C, mayor al valor normal en 0,8°C., y una humedad relativa promedio de 93 por ciento. El nivel promedio de los ríos Amazonas y Nanay registraron vaciante (-0,70 m y 0,71 m respectivamente) de acuerdo a su normal histórica.

2. Producción Agropecuaria

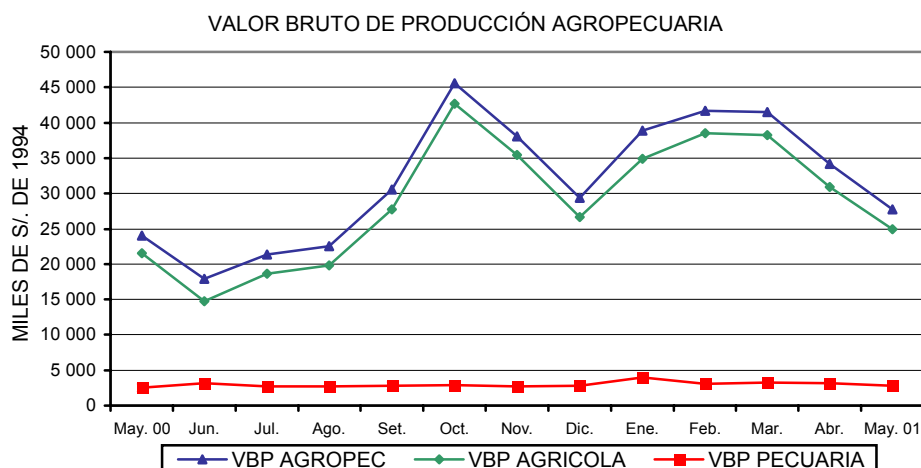

El Valor Bruto de la Producción Agropecuaria de Loreto (a precios de 1994) creció en 15,5 por ciento durante mayo, en comparación con igual mes del año anterior. Esta expansión fue resultado de un crecimiento de 15,9 por ciento en el PBI del sub-sector agrícola, así como de 11,7 por ciento en el correspondiente al sub sector pecuario; los que aportaron respectivamente el 91,0 y 9,0 por ciento del PBI agropecuario.

La variación positiva del PBI agrícola está respaldada por la mayor producción mensual de arroz (237,6 por ciento), yuca (24,7 por ciento), plátano (1,2 por ciento), maíz amarillo (22,9 por ciento), caña de azúcar (23,9 por ciento) y maíz choclo (25,8 por ciento), entre otros. La mayor producción de arroz, yuca y maíz se debió a mayores áreas cosechadas, así como por un aumento en la productividad. Entre los cultivos que disminuyeron su producción tenemos a los frutales como la naranja (-4,2 por ciento), papaya (-6,0 por ciento), mandarina (-7,2 por ciento) y sandía (-68,6 por ciento).

En cuanto al crecimiento del sector pecuario se sustentó en la mayor producción de aves (16,4 por ciento) ya que las otras crías registran disminución probablemente desalentadas porque los precios en chacra alcanzaron niveles menores que en mayo del año anterior. En cuanto a la producción de leche y huevos se incrementó en 2,4 y 23,2 por ciento, respectivamente, aún cuando los precios evolucionaron en el sentido descrito.

El Producto del sector agropecuario acumulado en los primeros cinco meses, superó en 5,1 por ciento al registrado el año anterior, al producirse una mayor producción tanto agrícola (4,1 por ciento) como pecuaria (17,5 por ciento). Por el lado agrícola destaca la producción acumulada de arroz que creció 16,7 por ciento, asimismo yuca (0,6 por ciento), caña de azúcar (6,1 por ciento), maíz amarillo duro (1,0 por ciento), pijuayo (2,9 por ciento). En la parte pecuaria destacó la producción de carne (18,8 por ciento), principalmente aves y búfalos, leche (7,9 por ciento) y huevos (14,5 por ciento).

Durante mayo se sembraron 8 349 hectáreas, cifra mayor en 11,0 por ciento al área sembrada el mismo mes del año anterior; asimismo, el avance de siembras en lo que va de la presente campaña (agosto–mayo) fue de 92 506 Has., mayor en 0,6 por ciento a la sembrada la campaña anterior. Los cultivos que registran mayores áreas sembradas son arroz (22,9 por ciento), frijol grano seco (23,4 por ciento), frijol caupi (26,4 por ciento), caña de azúcar (9,8 por ciento), y maíz amarillo duro (0,3 por ciento).

LORETO: PRODUCCION Y SIEMBRAS DE PRINCIPALES CULTIVOS

	PRODUCCIÓN (TM)				SIEMBRAS (HA)			
	May. 2000	May. 2001	Ene.-May. 2000	Ene.-May. 2001	May. 2000	May. 2001	Ago.-May. 1999-2000	Ago.-May. 2000-2001

TOTAL	74 034	85 599	530 677	561 432	7 251	8 349	91 925	92 506
Arroz	1 010	3 410	40 350	47 086	740	1 200	16 015	19 684
Frijol G.S.	0	0	276	478	796	715	1 048	1 293
Frijol Caupi	0	0	1 612	2 927	196	260	1 833	2 317
Plátano	26 920	27 230	142 537	136 765	482	520	14 301	11 779
Yuca	22 460	28 010	144 861	145 746	3 302	3 360	27 201	23 573
Maíz choclo	768	966	24 427	27 607	276	310	4 910	6 178
Limón	619	729	3 314	3 531	3	16	85	235
Naranja	144	138	610	616	0	2	51	52
Papaya	234	220	2 013	2 122	16	5	171	205
Mandarina	138	128	696	702	0	1	12	30
Piña	319	298	3 473	3 400	33	5	288	265
Cocotero	296	310	1 892	2 039	5	4	71	132
Maní	13	14	224	287	8	8	235	423
Caña de azúcar	11 380	14 100	65 223	69 190	110	47	1 132	1 243
Maíz amarillo	441	542	30 493	30 793	1 186	1 600	20 156	20 225
Palma aceitera	10	9	52	288	0	0	0	0
Urena	0	0	357	0	0	0	230	0
Aguaje	684	694	5 517	6 297	4	2	44	49
Camucamu	22	18	3 856	3 400	0	0	806	93
Humarí	0	0	3 702	3 730	0	2	10	54
Pijuayo fruto	2 930	3 222	14 558	14 979	6	67	151	364
Pijuayo palmito	53	54	170	199	20	0	255	43
Sandía	452	142	2 724	2 244	132	44	431	430
OTROS	5 141	5 365	37 740	57 006	206	181	2 489	3 839

LORETO :PRODUCCION PECUARIA
(Toneladas)

	May. 2000	May. 2001	Ene.-May 2000	Ene.-May. 2001
Total	899	1 011	4 943	5 756
Carne	661	730	3 734	4 458
Huevos	159	196	754	863
Leche	38	39	177	190
Otros	40	47	279	245

Fuente: Oficina de Información Agraria

3. Producción Pesquera

En mayo, el desembarque total de pescado alcanzó un volumen de 548,6 TM, cifra menor en 27,4 por ciento respecto al volumen desembarcado el mismo mes del año anterior. Este comportamiento fue resultado de una menor captura, como lo demuestra el desembarque de pescado fresco que representa el 63 por ciento del volumen total y disminuyó en 36,7 por ciento, a pesar de registrarse mayores volúmenes de pescado salpreso (17,9 por ciento) y seco salado (1,4 por ciento).

El volumen de pesca acumulado en los cinco primeros meses ascendió a 3 223 TM, superior en 4,4 por ciento al de similar período anterior, al producirse crecimiento en los tres estados de conservación y específicamente el estado fresco (0,1 por ciento). En cuanto a los canales de distribución, en el mercado interno se movilizaron 67,3 TMB desde Yurimaguas hacia San Martín y 78,0 TMB desde Requena hacia Iquitos. Con respecto a la comercialización externa se reportó la salida de 8,37 TMB, destacándose la especie "boquichico" desde Cabaloccocha hacia Leticia (Colombia).

En cuanto a la actividad de acuarios de peces ornamentales, se registró la salida al exterior de 79 embarques de diversas especies con destino hacia las ciudades de Miami, Frankfurt y Tokio. Una especie que recientemente ha encontrado mercado en el exterior es el *Macrobrachium Amazónico*, especie de camarón que durante los últimos meses se viene exportando hacia acuarios de Estados Unidos.

LORETO: PRODUCCION PESQUERA
(Toneladas)

	May. 2000	May. 2001	Ene.-May. 2000	Ene.-May. 2001
--	------------------	------------------	-----------------------	-----------------------

Total	755	549	3 087	3 223
Fresco	591	374	2 031	2 034
Salpreso	48	56	352	414
Seco Salado	117	119	703	775

Fuente: Dirección Regional de Pesquería

4. Producción de Hidrocarburos

En mayo la producción de petróleo crudo ascendió a 2,07 millones de barriles, nivel superior al obtenido el mismo mes del año anterior, al haberse incrementado los volúmenes extraídos en 4,3 por ciento. La producción de crudo tuvo variaciones contrapuestas en los lotes operativos, por un lado el Lote 1-AB incrementó su producción mensual en 12,6 por ciento; en tanto que el lote 8 presentó una caída en 7,5 por ciento.

La producción de crudo acumulada de enero a mayo, totalizó 9,28 millones de barriles, volumen ligeramente inferior (-1,5 por ciento) a la producción de igual periodo del 2000, debido a la menor extracción del lote 8 y al igualarse el nivel de producción de los cinco primeros meses del año anterior en el lote 1AB.

LORETO: PRODUCCION DE PETROLEO

(Miles de barriles)

	May. 2000	May. 2001	Ene.-May. 2000	Ene.-May. 2001
Total	1 983	2 068	9 417	9 281
Lote 1 AB	1 165	1 312	5 548	5 548
Lote 8	818	756	3 869	3 732

Fuente: Indicadores de la producción BCRP

LORETO PRODUCCION DE PETROLEO CRUDO

(Miles de barriles)

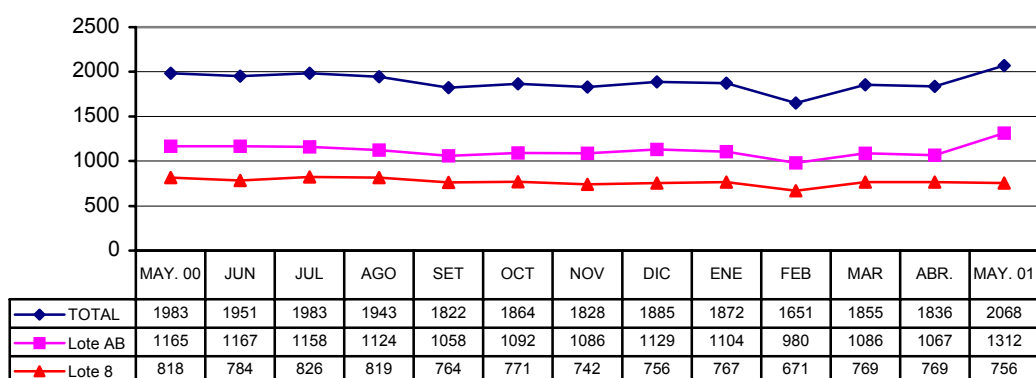

5. Producción manufacturera

Durante mayo la actividad manufacturera de Iquitos registró un Índice de Volumen Físico Manufacturero (IVFM) de 97,2 por ciento, habiendo crecido en 12,1 por ciento comparado con igual mes del año anterior, en este resultado habría influido además de la mayor producción, un efecto estadístico, ya que el índice de mayo 2000 fue

el menor de todo el año. Aumentaron sus niveles de producción las ramas de ensamblaje y reparación de equipos para la extracción (112,5 por ciento) y refinación de petróleo (45,2 por ciento), así como las actividades de edición e impresión (72,5 por ciento). En cambio, disminuyó la elaboración de productos alimenticios y bebidas (-5,0 por ciento) y la transformación de productos forestales (-11,8 por ciento).

El mayor ensamble y reparación de equipo para pozos de petróleo se debió a una mayor demanda de bombas (135,4 por ciento) y motores elevadores de líquidos (103,0 por ciento). Por otro lado, la mayor producción de refinados de petróleo, se asoció al incremento de las exportaciones, debido a mayor demanda de la Empresa Colombiana de Petróleos (ECOPETROL).

La evolución negativa de la elaboración de productos alimenticios y bebidas, refleja el comportamiento de panaderías (-30,9 por ciento), plantas de aguas gasificadas (-7,3 por ciento) y embutidos de carne (-2,3 por ciento); la misma que se compensó con incrementos en la producción de alimentos para animales (12,0 por ciento), derivados lácteos (78,2 por ciento) y conservas de palmito (6,5 por ciento).

La menor transformación de productos forestales obedeció a la menor producción de enchapes (-24,7 por ciento), no obstante, que la producción de madera aserrada registró un incremento de 3,6 por ciento, debido a un mayor abastecimiento de materia prima y al crecimiento de las exportaciones.

El IVF acumulado en los cinco primeros meses, registró un incremento de 4,1 por ciento con respecto a igual periodo del año anterior; influyendo en particular la refinación de petróleo (37,1 por ciento), la transformación de productos forestales (6,0 por ciento), así como el ensamblaje y reparación de equipos utilizados en la actividad petrolera (3,9 por ciento) y en las actividades de edición e impresión (38,0 por ciento). La limitada demanda interna determinó en cambio una menor elaboración de productos alimenticios y bebidas (-7,0 por ciento).

INDICE DE VOLUMEN FISICO MANUFACTURERO

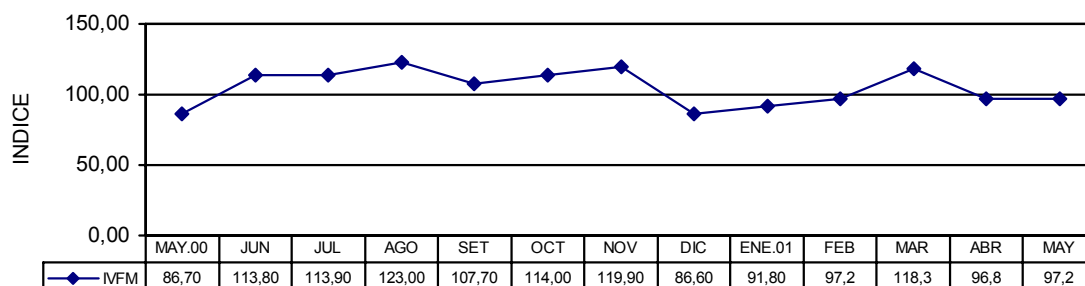

IQUITOS: INDICE DE VOLUMEN FISICO MANUFACTURERO

GRUPOS DE ACTIVIDAD	May. 2000	May. 2001	Ene.-May.2000	Ene.-May.2001
Indice General	86,7	97,2	96,5	100,5
Elaboración de alimentos y bebidas	72,4	68,8	72,5	67,4
Madera aserrada y enchapados	123,6	109,0	125,2	132,8
Edición e impresión	36,0	62,1	45,0	62,2
Fabricación de refinados de petróleo	103,1	149,7	105,7	144,9
Gas carbónico y oxígeno industrial	115,9	120,7	123,5	107,2
Ladrillos	76,5	42,5	58,4	51,2
Ensamblaje equipo para pozos de petróleo	55,7	118,4	96,7	100,5
Accesorios para motores F/B y mallas	73,8	11,6	135,8	91,2
Ensamblaje de micro computadoras	32,5	32,5	112,5	28,1
Fabricación de botes de aluminio	8,2	0,0	8,2	8,2

6. Actividad Turística

TURISMO: NUMERO DE ARRIBOS
MAY 2000 - MAY 2001

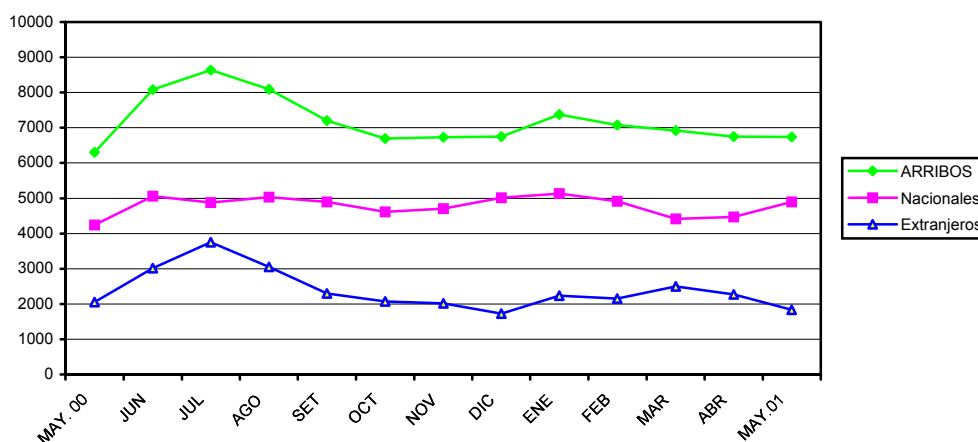

En mayo, a diferencia de meses anteriores se registró un menor flujo de turistas; sin embargo, según indican los reportes de la Dirección de Turismo, los 6 738 turistas que arribaron representan un crecimiento de 7,0 por ciento respecto a mayo del año anterior, ligado directamente al mayor arribo de nacionales que se incrementó en 15,5 por ciento, pese a que el turismo receptivo se contrajo en 10,5 por ciento. En cuanto a las pernoctaciones, tuvieron una ligera caída respecto a mayo del 2000 (-0,1 por ciento), al disminuir básicamente los pernoctes de extranjeros (-3,8 por ciento), ya que los de nacionales aumentaron en 1,5 por ciento.

Transcurridos cinco meses del 2001 han arribado a Iquitos 35 343 turistas, 272 menos que el año anterior (-0,8 por ciento), el número de turistas nacionales se contrajo en 2,0 por ciento, en tanto el de extranjeros se incrementó en 2,2 por ciento; en cuanto a las pernoctaciones totales se redujeron en 5,4 por ciento. Cabe precisar que durante estos meses del año el 67,4 por ciento de los turistas que visitaron Iquitos procedían del interior del país, principalmente de Lima, Ucayali y San Martín; así mismo el 32,6 por ciento del exterior mayormente de USA, Alemania y España.

7. Abastecimiento

En mayo ingresaron 8 867 TM de mercaderías diversas por el puerto fluvial de Iquitos, volumen menor en 19,2 por ciento al ingresado el mes anterior, debido a que no se registraron importaciones de cemento, sólo ingresaron procedentes de Manaos, comestibles como azúcar, aceite, queso y leche en polvo.

El volumen de abastecimiento fue considerablemente menor al de mayo del año anterior (-72,4 por ciento), incidieron especialmente los menores ingresos de cemento y arroz, así como la mayoría de principales productos, esto se debió principalmente a que durante el mes se produjeron en el Departamento de San Martín desbordes de ríos y derrumbes que dejaron interrumpidas por algunos días las vías de comunicación de Tarapoto a Yurimaguas. Lo mismo sucedió en vía que une Lima con Pucallpa debido a que los cocalleros de la Selva central tomaron la vía en protesta por la destrucción de sus cultivos, alegan que no ha dado resultado el programa de cultivos alternativos. Recordemos que las mercaderías que ingresan por vía fluvial a Iquitos proceden de Pucallpa, Yurimaguas, Leticia (Colombia) y Manaos (Brasil).

El abastecimiento acumulado de enero a mayo fue de 65 781 TM, habiendo disminuido en 31,7 por ciento, respecto a similar periodo del año anterior, debido al menor ingreso de cemento, maíz, harina de trigo, arroz y harina de pescado, entre otros productos. En cambio se registraron mayores ingresos de azúcar, harina de soya, gas, huevos, productos agrícolas y harina de trigo industrial, entre otros.

IQUITOS: ABASTECIMIENTO DE MERCADERIAS POR ENAPU

	May. 2000	May. 2001	Ene.-May. 2000	Ene.-May. 2001

Total	32 112	8 867	96 358	65 781
Arroz	2 886	1 691	8 752	7 247
Azúcar	1 843	2 040	3 799	4 823
Maíz	728	811	4 101	3 764
Harina trigo pan	1 455	189	2 973	1 202
Harina industrial	99	0	152	533
Harina pescado	69	28	473	350
Harina soya	0	173	140	554
Otros balanceados	463	458	2 073	1 468
Cemento	16 645	227	38 103	18 542
Prod. Agrícolas	795	772	2 973	3 286
Urea	12	0	126	81
Huevos	69	56	366	380
Gas	126	21	392	444
Sal	534	532	2 454	2 123
Otros	6 388	1 869	29 482	20 984

Fuente: Información Comercial

III. SECTOR EXTERNO

1. Balanza comercial de la Aduana de Iquitos.

La aduana de Iquitos continúa mostrando su característico déficit comercial, el cual ascendió en mayo a US\$ 3,14 millones, habiendo mejorado en 14,7 por ciento con respecto al resultado de igual mes del año anterior, debido a un incremento de las exportaciones en US\$ 1,72 millones, parcialmente compensado por las mayores importaciones (US\$ 1,17 millones). En estos cinco meses las transacciones comerciales efectuadas por esta aduana acumularon un déficit comercial de US\$ 13,69 millones, cifra que representa un incremento de US\$ 2,41 millones (21,3 por ciento) con relación al registrado en igual periodo del año 2000.

ADUANA DE IQUITOS: BALANZA COMERCIAL (Miles de dólares)

	May.2000	May.2001	Ene-May.2000	Ene-May.2001
<u>BALANZA COMERCIAL</u>	<u>-3 683</u>	<u>-3 140</u>	<u>-11 288</u>	<u>-13 697</u>
1. EXPORTACIONES	<u>2 010</u>	<u>3 728</u>	<u>5 634</u>	<u>8 272</u>
- Productos forestales	1 684	2 075	3 749	3 769
- Productos pesqueros tropicales	74	122	515	674
- Combustibles	109	880	222	2 675
- Resto de productos	143	651	1 148	1 154
2. IMPORTACIONES	<u>5 693</u>	<u>6 868</u>	<u>16 922</u>	<u>21 969</u>
- Bienes de consumo	625	843	1 891	2 478
- Materias primas	1 930	2 264	5 262	5 714
- Bienes de capital	3 138	3 761	9 769	13 777

Fuente: BCRP. Oficina Principal – Lima.

ADUANA DE IQUITOS: BALANZA COMERCIAL

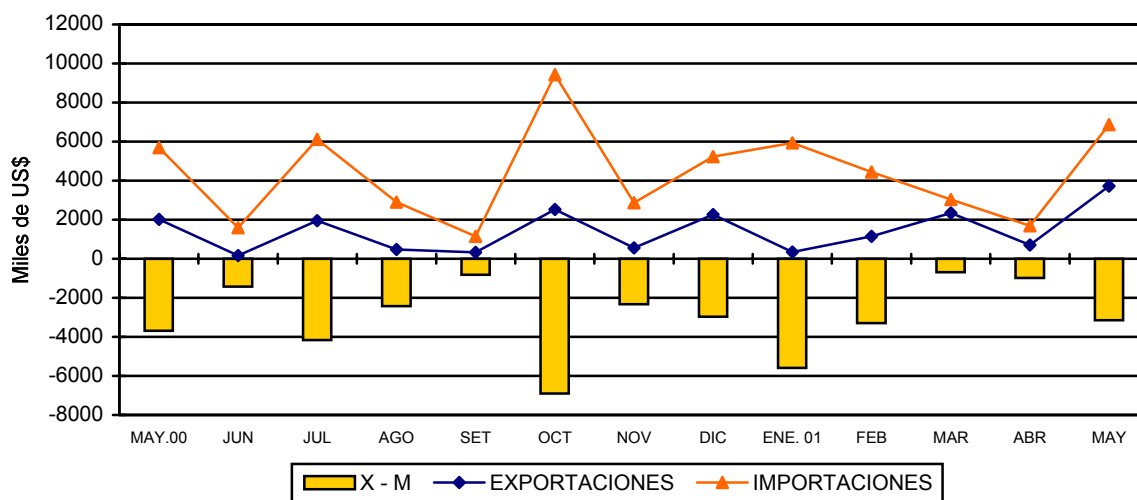

2. Exportaciones

Durante mayo las ventas al exterior a través de la Aduana de Iquitos alcanzaron su nivel más alto en lo que va del año, registrando un monto de US\$ 3,73 millones, que representó un incremento de US\$ 1,72 millones (85,5 por ciento) con respecto a análogo mes del año precedente. Influidos básicamente las mayores ventas de combustibles (707,3 por ciento) y las exportaciones de productos forestales (23,2 por ciento). También aumentó la venta de peces tropicales vivos (64,9 por ciento) y el denominado "resto de productos" (355 por ciento).

Las mayores exportaciones de combustibles se dirigen al mercado colombiano, específicamente a ECOPETROL, a su vez, las mayores ventas de productos forestales se debieron a la salida de un barco con destino a Estados Unidos y México lo que favoreció los embarques de madera aserrada y laminada.

Las exportaciones realizadas de enero a mayo totalizaron US\$ 8,27 millones, mayores en US\$ 1,72 millones (46,8 por ciento) respecto al año anterior. Tal incremento se explica por mayores ventas de combustibles (1 105,0 por ciento), peces ornamentales vivos (30,9 por ciento), y productos forestales (0,5 por ciento). Este último rubro debido a mayores exportaciones de madera laminada (36,4 por ciento) ya que las ventas de madera aserrada disminuyeron en 12,9 por ciento. También se incrementaron las exportaciones del rubro "resto de productos" (0,5 por ciento) que incluyen devoluciones, y ventas esporádicas de semillas de pijuayo, cerveza u otros.

3. Importaciones

En mayo las importaciones también registraron el nivel más alto del presente año, con un valor de US\$ 6,87 millones, superior en US\$ 1,17 millones (20,6 por ciento) al de mayo 2000. Este crecimiento se explica por las mayores compras de bienes de capital y materias primas destinadas en su mayoría a la actividad petrolera, a las que se suma el incremento de adquisiciones de bienes de consumo.

Las importaciones de bienes de consumo sumaron US\$ 0,84 millones, habiendo crecido en 34,9 por ciento respecto al mes de referencia del año anterior. En este crecimiento Influidos exclusivamente la mayor compra de productos alimenticios, que ascendió a US\$ 0,66 millones, monto que involucra el ingreso de 1 554 T.M. de azúcar, 248 T.M. de aceite comestible, 20 T.M. de leche en polvo y 14 T.M. de queso.

Las compras de materias primas sumaron US\$ 2,36 millones, cifra que representó un crecimiento de 17,3 por ciento frente a mayo del año previo, destacando el incremento de las importaciones para la industria petrolera, en particular la compra de productos mineros y químico farmacéuticos. Las compras de bienes de capital ascendieron a US\$ 3,8 millones, superando en 19,9 por ciento a las del año anterior, principalmente las efectuadas por la industria petrolera que demandó maquinaria y accesorios para pozos de exploración; compensando las menores compras de materiales de construcción y equipos de transporte.

Las importaciones acumuladas alcanzaron un nivel de US\$ 21,97 millones, superior en US\$ 5,05 millones (29,8 por ciento) al año anterior, observándose un incremento generalizado en todas las categorías: bienes de capital, bienes de consumo y materias primas.

IV. SECTOR FISCAL

Durante mayo la recaudación de tributos en Loreto para el Tesoro Público fue de S/. 8,98 millones, habiendo registrado una disminución real de 3,1 por ciento con relación a mayo del año anterior, debido a que el mayor rendimiento del impuesto a la renta (S/. 1,26 millones) fue totalmente contrarrestado por la menor recaudación en los tributos aplicados a la importación (S/. 0,68 millones) e impuesto general a las ventas (S/. 0,60 millones).

Por concepto de impuesto a la renta se recaudó un monto de S/. 3,85 millones, mayor en S/. 1,26 millones (48,7 por ciento) con respecto a mayo del 2000, debido a que todos los tipos de rentas generaron mayores ingresos, destacando en particular las rentas de tercera y quinta categoría así como la regularización.

En contraste, los ingresos por impuesto general a las ventas sumaron S/. 2,82 millones, cifra menor en S/. 0,60 millones (-17,6 por ciento) a la registrada en mayo del año previo. El gravamen interno registró una caída mayor (S/. 0,38 millones), a su vez, el gravamen externo se redujo en S/. 0,19 millones.

Asimismo, los ingresos por impuestos aplicados a la importación disminuyeron en S/. 0,68 millones (-41,8 por ciento) frente a análogo mes del año anterior, lo que se explicó exclusivamente por los menores montos derivados de la sobretasa arancelaria aplicada a los productos alimenticios.

En estos cinco meses la cifra recaudada por impuestos ascendió a S/. 43,50 millones, habiendo crecido en S/. 5,63 millones, lo cual representa un crecimiento real de 11,3 por ciento con relación a similar periodo del año anterior, influyendo principalmente los mayores ingresos del impuesto a la renta (S/. 5,14 millones), así como el rubro otros ingresos tributarios (S/. 2,20 millones) y el impuesto general a las ventas (S/. 1,16 millones), parcialmente atenuados por los menores ingresos de los impuestos aplicados a la importación (S/. 2,04 millones) y selectivo al consumo (S/. 0,39 millones).

LORETO: RECAUDACION TRIBUTARIA DEL GOBIERNO CENTRAL
(Miles de Nuevos Soles)

	May. 2000	May. 2001	Ene-May.2000	Ene-May.2001
Total	9 028	8 981	37 868	43 503
Impuesto a la renta	2 592	3 854	16 825	21 962
Impuesto General a las Ventas.	3 416	2 816	10 610	11 775
Impuesto Selectivo al Consumo	219	391	1 707	1 314
Impuestos a la importación	1 626	946	4 415	2 377
Otros ingresos tributarios	814	895	3 271	5 474
Ingresos no tributarios	361	79	1 040	601

Fuente: SUNAT. y ADUANAS

RECAUDACIÓN TRIBUTARIA

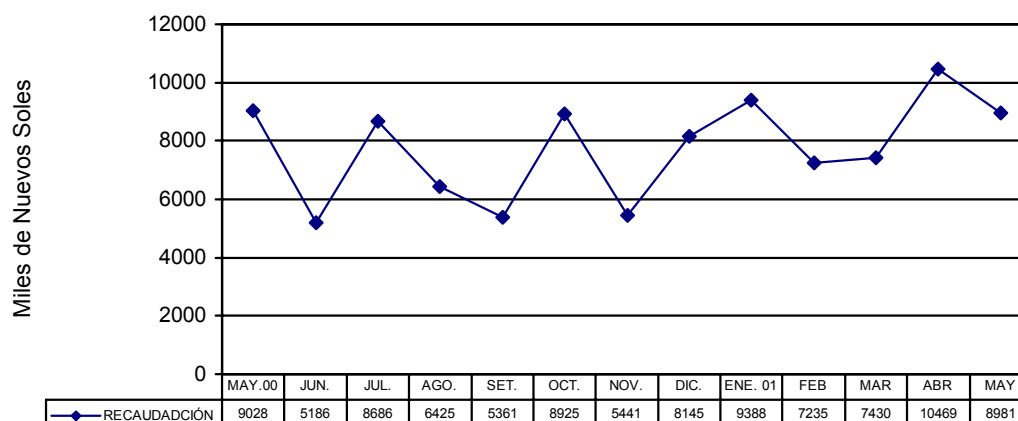

V. CREDITO Y LIQUIDEZ

Al finalizar mayo, el crédito y la liquidez del Sistema Financiero de Loreto, continúan la trayectoria marcada los meses anteriores. Respecto a mayo del año anterior se observa una tendencia levemente creciente en los depósitos, y en oposición, una tendencia decreciente más acentuada en las colocaciones. Este comportamiento muestra lo acontecido en la generalidad de entidades del sistema bancario, donde el grado de intermediación financiera ha ido disminuyendo al ampliarse la brecha entre captaciones y colocaciones, tal como puede observarse en el gráfico. En las entidades financieras no bancarias, sin embargo, las colocaciones mantuvieron una tendencia creciente que les permitió aumentar su participación en el total de colocaciones de 6,7 a 14,3 por ciento; en tanto la participación de los bancos cayó de 93,3 a 85,7 por ciento.

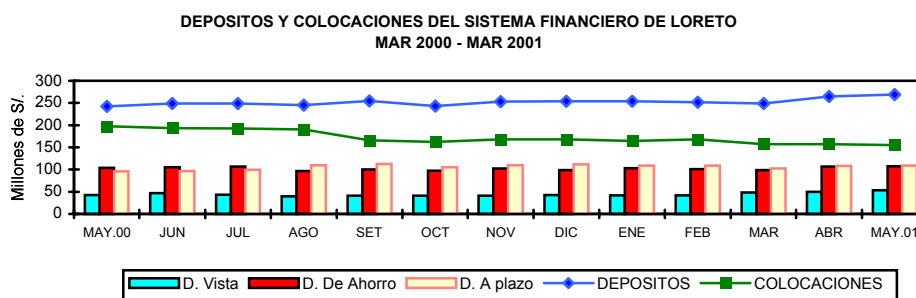

1. Colocaciones

Al 31 de mayo, el saldo de colocaciones del Sistema Financiero de Loreto fue de S/. 155,3 millones, menor en S/. 1,6 millones (-1,0 por ciento) al registrado en abril, al haberse contraído los saldos de casi la totalidad de bancos. Referente a mayo del año anterior, se observa una disminución nominal de S/. 42,1 millones en las colocaciones (-21,3 por ciento), lo cual equivale a una caída real de 23,4 por ciento (cerca de la cuarta parte); este comportamiento obedece a la escasez de sujetos de crédito, la cual está asociada al alto endeudamiento relativo de empresas y personas, pese a que las entidades financieras cuentan con suficientes recursos para financiar actividades productivas.

LORETO. COLOCACIONES DEL SISTEMA FINANCIERO
(Saldo en miles de Nuevos Soles)

	May.2000	Abr.2001	May.2001	Var. Real Anual %
Total	197 453	156 874	155 311	-23,4
Moneda Nacional	79 130	77 107	75 907	-6,5
Moneda Extranjera	118 323	79 767	79 404	-34,6
A. Sistema Bancario	184 172	135 582	133 134	-29,6
<u>Iquitos</u>	<u>174 336</u>	<u>127 804</u>	<u>125 524</u>	<u>-29,9</u>
- Banco Continental	62 513	52 444	51 834	-19,2
- Banco de Crédito	45 062	26 136	26 833	-42,0
- Banco Interbank	27 512	16 599	16 101	-43,0
- Banco Latino	4 041	0	0	-100,0
- Banco Wiese Sudameris	19 155	17 802	16 366	-16,8
- Banco del Trabajo	15 862	14 773	14 331	-12,0
- Banco de la Nación	190	50	59	-69,6
<u>Yurimaquas</u>	<u>9 835</u>	<u>7 778</u>	<u>7 610</u>	<u>-24,6</u>
- Banco Continental	5 229	4 630	4 494	-16,3
- Banco de Crédito	4 606	3 148	3 116	-34,1
B. Sistema No Bancario	13 281	21 292	22 177	62,7
<u>Iquitos</u>	<u>11 742</u>	<u>18 832</u>	<u>19 729</u>	<u>63,7</u>
- CMAC Maynas	11 275	18 740	19 639	69,7
- CRAC Selva Peruana en Liq.	467	92	90	-81,2
<u>Yurimaquas</u>	<u>1 539</u>	<u>2 460</u>	<u>2 448</u>	<u>54,9</u>
- CRAC San Martín	1 539	2 460	2 448	54,9

Fuente: Entidades Financieras

La disminución de las colocaciones se dio preferentemente en moneda extranjera (-34,6 por ciento en términos reales), en el mismo sentido evolucionaron en moneda nacional (-6,5 por ciento), lo que ocasionó que transcurrido un año los créditos en moneda extranjera disminuyeran su participación de 59,9 a 51,1 por ciento.

Los recursos financieros canalizados en Loreto se distribuyeron geográficamente entre los sectores productivos de Iquitos (93,5 por ciento) y Yurimaguas (6,5 por ciento). En cuanto al tipo de intermediarios, al 31 de mayo las colocaciones de las empresas bancarias sumaban S/. 133,6 millones y de las no bancarias S/. 22,2 millones. Destacaron por su crecimiento relativo mensual, el Banco de Crédito Iquitos (2,7 por ciento) y la Caja Municipal de Maynas (4,8 por ciento), y en el comportamiento relativo anual exclusivamente la Caja Municipal de Maynas (74,2 por ciento).

Al finalizar mayo la cartera pesada del sistema financiero de Loreto ascendía a S/. 19,4 millones, ligeramente menor al mes anterior y equivalente al 12,5 por ciento de las colocaciones brutas. De ese importe, S/. 5,6 millones constituían créditos vencidos y S/. 13,8 millones créditos en cobranza judicial, notándose un incremento de estos últimos. La morosidad promedio de los créditos en moneda nacional es del 5,9 por ciento y en los créditos en moneda extranjera de 18,8 por ciento.

2. Depósitos y Obligaciones

Al 31 de mayo los depósitos del Sistema Financiero de Loreto registraron un saldo de S/. 269,2 millones, superando en S/. 4,4 millones (1,7 por ciento) al registrado el mes anterior y en S/. 26,6 millones (5,4 por ciento) con relación a los saldos registrados en mayo del año anterior, lo cual equivale a una expansión real de 8,1 por ciento; este incremento se dio particularmente por el crecimiento real de los depósitos a la vista en moneda extranjera, lo mismo de los depósitos a plazo, tanto en moneda nacional como extranjera.

Al finalizar el mes, el 40,4 por ciento de la liquidez estaba constituida por depósitos a plazo, 39,8 por ciento por depósitos de ahorro y el 19,8 por ciento constituían depósitos a la vista. Referente a mayo del año anterior, el porcentaje de dolarización de la liquidez se incrementó de 59,9 a 61,3 por ciento. En cuanto a los componentes de la liquidez, se observó la siguiente evolución real anual: depósitos a la vista M/N (-16,3 por ciento), depósitos a la vista M/E (85,4 por ciento), depósitos de ahorro M/N (10,1 por ciento), depósitos de ahorro M/E (-11,3 por ciento), depósitos a plazo M/N (14,8 por ciento) y depósitos a plazo M/E (9,8 por ciento).

LORETO: DEPOSITOS Y OBLIGACIONES TOTALES DEL SISTEMA FINANCIERO (Saldos en miles de Nuevos Soles)

	Abr.2000	Mar.2001	Abr.2001	Var.real anual %
Total	242 621	264 801	269 198	8,1
Moneda Nacional	97 206	102 763	104 135	4,4
Moneda Extranjera	145 415	162 038	165 063	10,6
Depósitos a la vista	42 614	50 067	53 318	21,9
Depósitos de ahorro	104 176	106 640	107 223	0,3
Depósitos a plazo	95 830	108 085	108 657	10,5
A. Sistema Bancario	235 528	251 334	254 836	5,4
<u>Iquitos</u>	<u>221 996</u>	<u>236 709</u>	<u>240 606</u>	<u>5,6</u>
- Banco Continental	99 640	111 902	113 305	10,8
- Banco de Crédito	56 830	59 759	60 769	4,2
- Banco Interbank	14 619	25 867	25 901	72,6
- Banco Latino	14 430	0	0	-100,0
- Banco Wiese Sudameris	37 137	37 632	38 957	2,2
- Banco del Trabajo	1 117	1 309	1 327	15,7
- Banco de La Nación	1 223	240	347	-72,3
<u>Yurimaguas</u>	<u>13 533</u>	<u>14 625</u>	<u>14 230</u>	<u>2,5</u>
- Banco Continental	8 786	10 350	10 105	12,1
- Banco de Crédito	4 746	4 276	4 125	-15,3
B. Sistema No Bancario	7 092	13 466	14 362	97,3
<u>Iquitos</u>	<u>5 907</u>	<u>11 790</u>	<u>12 768</u>	<u>110,6</u>
CMAC Maynas	5 907	11 790	12 768	110,6
<u>Yurimaguas</u>	<u>1 185</u>	<u>1 677</u>	<u>1 594</u>	<u>31,1</u>
CRAC San Martín	1 185	1 677	1 594	31,1

Fuente: Entidades Financieras

3. Tasas de interés

La tasa de interés preferencial en moneda nacional para descuentos a 90 días registró una tasa promedio de 19,1 por ciento durante mayo, habiéndose incrementado en 1,2 puntos porcentuales respecto a la registrada en abril (17,9 por ciento). En moneda extranjera dicha tasa se situó en 11,0 por ciento, nivel menor respecto al promedio del mes anterior (11,5 por ciento).

La tasa activa promedio en moneda nacional (TAMN) fue de 25,8 por ciento en mayo, volviendo a subir por segundo mes consecutivo, el nivel menor se registró en marzo y fue de 24,9 por ciento. En cuanto a la tasa activa promedio en moneda extranjera (TAMEX) bajó a 12,3 por ciento y mostró el nivel más bajo de los cinco meses transcurridos.

En cuanto a las tasas pasivas promedio, en moneda nacional subió de 8,2 a 8,4 por ciento y en moneda extranjera bajó de 3,9 a 3,7 por ciento.

TASAS DE INTERES ACTIVAS Y PASIVAS PROMEDIO (Efectivas anuales)

	Moneda Nacional				Moneda Extranjera			
	Sobregiro	Descuento	Preferencial	TIPMN	Sobregiros	Descuento	Preferencial	TIPMEX
1999	76,0	34,3	22,5	11,8	23,9	18,0	12,9	5,1
2000	68,4	27,7	19,5	9,8	21,9	15,9	11,3	4,7
Ene.	77,4	29,7	22,4	10,6	23,1	16,9	11,8	4,9
Feb.	76,7	29,6	21,0	10,7	23,2	10,9	12,1	4,8
Mar.	75,1	29,2	20,3	10,2	23,2	16,8	12,4	4,8
Abr.	72,0	28,6	20,2	10,1	22,8	16,5	11,4	4,7
May.	70,7	28,1	19,8	9,8	23,0	16,0	11,3	4,7
Jun.	70,9	27,9	19,7	9,9	22,8	16,0	11,0	4,6
Jul.	68,9	27,8	19,4	9,7	22,0	15,7	11,5	4,7
Ago.	67,9	27,9	18,9	9,5	21,3	15,8	10,9	4,7
Set.	58,9	26,1	17,9	9,3	20,4	15,4	10,7	4,7
Oct.	60,8	26,1	18,2	9,1	20,1	15,3	11,2	4,6
Nov.	61,4	26,2	18,4	9,4	20,7	14,9	11,1	4,6
Dic.	60,7	25,5	18,2	9,4	20,6	14,9	10,7	4,6
2001	81,7	25,0	18,4	8,6	21,8	14,8	11,2	4,3
Ene.	68,5	25,4	18,5	8,8	21,0	14,9	10,8	4,4
Feb.	88,4	25,0	18,1	8,7	21,9	14,8	11,0	4,3
Mar.	88,9	24,6	18,6	8,5	22,3	14,7	11,7	4,1
Abr.	87,7	24,1	17,9	8,2	22,1	14,5	11,5	3,9
May.	86,2	23,8	19,1	8,4	22,1	14,4	11,0	3,7

TIPMN: Tasa de Interés Pasiva en Moneda Nacional.

TIPMEX: Tasa de Interés Pasiva en Moneda Extranjera.

Iquitos, julio del 2001

LORETO: INDICE DE PRECIOS AL CONSUMIDOR DE LA CIUDAD DE IQUITOS
(Base 1994=100)

	2000								2001					Variación Porcentual		
	May.	Jun.	Jul.	Ago.	Set.	Oct.	Nov.	Dic.	Ene.	Feb.	Mar.	Abr.	May.	Mensual	Acumulada	Anual
INDICE GENERAL	152,6	152,9	152,9	153,0	153,6	153,7	154,8	155,7	155,9	156,3	157,5	158,0	158,6	0,43	1,86	3,97
Alimentos y bebidas	145,4	145,3	145,1	144,6	144,8	144,7	144,6	145,6	145,6	145,8	147,2	147,8	148,4	0,40	1,94	2,06
Vestido y Calzado	154,7	155,0	155,4	155,8	158,4	158,5	158,6	160,4	161,0	162,0	163,3	163,9	164,6	0,41	2,62	6,39
Alq. Vivien. Comb. Elec.	163,2	163,4	163,7	166,5	167,9	168,7	179,4	182,0	183,3	183,7	183,6	183,7	186,5	1,54	2,47	14,27
Muebles, Ens. y Manten.	166,3	169,9	168,6	168,6	168,7	168,0	167,8	167,3	167,1	170,3	173,7	173,7	173,2	-0,29	3,56	4,16
Cuid. y Cons. de Salud	176,8	178,2	181,3	183,5	184,4	186,9	187,0	187,2	187,2	187,6	189,6	189,7	190,5	0,43	1,77	7,73
Transportes y Comunic.	157,4	157,5	157,9	158,2	158,3	158,7	159,9	160,1	160,3	160,3	160,4	160,8	161,6	0,48	0,89	2,61
Esparc. Div. Serv. Cult.	179,7	177,2	178,3	178,3	179,4	179,5	180,3	180,5	180,8	181,5	183,6	183,7	183,9	0,13	1,92	2,37
Otros Bienes y Servicios	158,2	159,5	159,8	160,3	161,8	162,4	162,9	163,1	162,9	162,9	163,0	163,0	162,2	-0,47	-0,56	2,54

Fuente: Instituto Nacional de Estadística de Loreto

TIPO DE CAMBIO

	2 0 0 0								PROMEDIO 2 0 0 0	2 0 0 1				
	May.	Jun.	Jul.	Ago.	Set.	Oct.	Nov.	Dic.		Ene.	Feb.	Mar.	Abr.	May.
PROMEDIO DEL PERIODO														
<u>BANCARIO 1/</u>														
COMPRA	3,502	3,485	3,479	3,476	3,484	3,499	3,527	3,518	3,487	3,521	3,527	3,517	3,557	3,598
VENTA	3,505	3,489	3,482	3,479	3,486	3,502	3,530	3,521	3,490	3,524	3,530	3,519	3,560	3,602
PROMEDIO	3,503	3,487	3,480	3,478	3,485	3,500	3,528	3,520	3,488	3,523	3,528	3,518	3,559	3,600
<u>INFORMAL 2/</u>														
COMPRA	3,500	3,486	3,481	3,477	3,481	3,495	3,522	3,518	3,486	3,519	3,520	3,511	3,550	3,597
VENTA	3,504	3,489	3,485	3,480	3,484	3,499	3,525	3,522	3,490	3,522	3,523	3,514	3,553	3,600
PROMEDIO	3,502	3,487	3,483	3,479	3,483	3,497	3,524	3,520	3,488	3,520	3,522	3,512	3,552	3,598
FIN DEL PERIODO														
<u>BANCARIO 1/</u>														
COMPRA	3,504	3,487	3,473	3,472	3,507	3,510	3,527	3,523	3,523	3,530	3,522	3,520	3,584	3,621
VENTA	3,507	3,492	3,476	3,474	3,510	3,515	3,531	3,527	3,527	3,536	3,524	3,522	3,589	3,623
PROMEDIO	3,506	3,490	3,475	3,473	3,509	3,513	3,529	3,525	3,525	3,533	3,523	3,521	3,587	3,622
<u>INFORMAL 2/</u>														
COMPRA	3,509	3,487	3,477	3,471	3,499	3,509	3,525	3,524	3,524	3,527	3,517	3,513	3,584	3,614
VENTA	3,512	3,491	3,480	3,474	3,502	3,512	3,528	3,527	3,527	3,530	3,520	3,515	3,587	3,618
PROMEDIO	3,511	3,489	3,478	3,473	3,501	3,511	3,527	3,526	3,526	3,529	3,519	3,514	3,585	3,616

1/ correspondiente a la cotización del mercado libre publicado por la Superintendencia de Banca y Seguros

2/ Tipo de cambio de mercado informal calculado abase de las observaciones propias

LORETO: PRODUCCION DE PRINCIPALES PRODUCTOS AGROPECUARIOS 2000-2001 1/
(VBP y Toneladas métricas)

	2 0 0 0									TOTAL 2 0 0 0	2 0 0 1					Var.% 2001/2000	
	May.	Jun.	Jul.	Ago.	Set.	Oct.	Nov.	Dic.	Ene.		Feb.	Mar.	Abr.	May.	May.	Ene.-May.	
AGROPECUARIO 2/	24 076	17 910	21 351	22 499	30 551	45 608	38 048	29 661	380 648	38 881	41 661	41 503	34 175	27 796	15,5	5,1	
AGRICOLA 2/	21 564	14 760	18 650	19 771	27 742	42 634	35 406	26 642	346 732	34 936	38 545	38 255	30 966	24 991	15,9	4,1	
Arroz Cáscara	1 010	1 237	2 163	2 106	6 749	27 771	14 003	1 429	95 808	12 337	14 252	12 049	5 038	3 410	237,6	16,7	
Frijol G. Seco	0	0	0	365	473	1 206	981	89	3 390	282	169	27	0	0	-	73,2	
Frijol Caupi	0	0	0	17	773	2 245	490	20	5 157	2 422	380	113	12	0	-	81,6	
Plátano	26 920	18 466	22 704	23 680	26 432	29 300	30 040	29 441	322 600	25 740	30 165	25 030	28 600	27 230	1,2	(4,0)	
Yuca	22 460	16 427	24 044	24 900	27 456	28 270	30 316	28 452	324 726	25 440	31 058	30 130	31 108	28 010	24,7	0,6	
Maíz Choclo	768	827	382	940	4 401	4 258	578	0	35 813	4 730	6 100	10 860	4 951	966	25,8	13,0	
Limón	619	590	510	310	536	485	560	588	6 893	698	660	703	741	729	17,8	6,5	
Naranja	144	116	124	66	113	193	129	126	1 477	110	78	110	180	138	(4,2)	1,0	
Papaya	234	244	584	320	432	421	450	495	4 959	470	376	596	460	220	(6,0)	5,4	
Mandarina	138	188	136	104	184	194	193	208	1 903	170	201	89	114	128	(7,2)	0,9	
Piña	319	322	127	460	2 416	5 852	5 180	4 270	22 100	1 915	544	305	338	298	(6,6)	(2,1)	
Cocotero	296	318	310	219	410	553	328	470	4 500	520	370	423	416	310	4,7	7,8	
Maní	13	2	4	13	29	99	26	5	402	69	78	84	42	14	7,7	28,1	
Caña Azúcar	11 380	13 300	13 100	12 046	12 529	15 368	11 400	13 760	156 726	15 785	15 600	12 325	11 380	14 100	23,9	6,1	
Maíz Amarillo Duro	441	672	834	598	2 383	6 435	8 429	2 132	51 976	9 938	7 981	12 019	313	542	22,9	1,0	
Palma Aceitera	10	11	12	11	10	12	12	13	133	245	10	13	11	9	(10,0)	453,8	
Urena	0	0	0	0	0	0	0	0	357	0	0	0	0	0	-	(100,0)	
Aguaje	684	696	640	618	640	874	590	1 025	10 600	1 780	1 358	1 205	1 260	694	1,5	14,1	
Camu camu	22	0	0	0	0	0	419	665	4 940	1 060	1 750	550	22	18	(18,2)	(11,8)	
Humarí	0	0	0	0	0	0	0	25	3 727	194	1 607	1 187	742	0	-	0,8	
Pijuayo Fruto	2 930	0	0	0	140	467	188	1 218	16 571	1 490	3 690	3 277	3 300	3 222	10,0	2,9	
Pijuayo Palmito	53	48	36	28	46	55	35	69	487	24	31	41	49	54	1,9	17,1	
Sandía	452	530	109	322	2 923	4 803	3 154	705	15 270	1 270	405	427	0	142	(68,6)	(17,6)	
OTROS CULTIVOS 2/	835	831	758	840	1 233	1 960	1 551	1 808	15 445	2 156	1 556	1 523	2 951	860	3,0	39,9	
PECUARIO 2/	2 512	3 151	2 700	2 727	2 809	2 974	2 642	3 019	33 915	3 944	3 116	3 247	3 209	2 805	11,7	17,5	
CARNE (t.m)	661	885	740	730	760	799	710	815	9 172	1 123	862	883	859	730	10,3	19,4	
Aves	524	772	629	618	654	683	608	717	7 723	990	754	763	744	610	16,4	27,0	
Porcino	86	72	73	74	67	73	65	60	923	73	58	76	67	75	(12,1)	(20,3)	
Vacuno	47	35	33	34	33	39	33	35	467	54	46	35	39	41	(13,6)	(4,1)	
Ovino	1	1	1	1	1	1	1	1	12	1	1	1	1	1	(51,6)	(41,9)	
Búfalo	3	5	3	3	4	3	3	2	48	5	4	8	8	3	(5,8)	16,5	
LECHE	38	39	39	39	35	39	42	42	450	45	33	38	36	39	2,4	7,9	
HUEVOS	159	136	135	165	161	178	155	179	1 863	142	150	180	196	196	23,2	14,5	
OTROS	40	37	42	38	39	40	38	36	551	58	45	45	50	47	15,6	(12,3)	

Fuente: Oficina de Información Agraria .Dirección Regional Agraria de Loreto

1/ Preliminar

2/ Valor Bruto de Producción a precios de 1994 (Miles de Nuevos soles)

LORETO: PRODUCCION DE OTROS PRODUCTOS AGRICOLAS 2000 - 2001 1/

(VBP y Toneladas métricas)

	2 0 0 0								TOTAL 2 0 0 0	2 0 0 1					Var.% 2001/2001	
	May.	Jun.	Jul.	Ago.	Set.	Oct.	Nov.	Dic.		Ene.	Feb.	Mar.	Abr.	May.	May.	Ene.-May.
OTROS CULTIVOS 2/	835	831	758	840	1 233	1 960	1 551	1 808	15 445	2 156	1 556	1 523	2 951	860	3.0	39.9
Aji	26	9	32	13	11	21	6	4	255	36	32	37	33	25	(3,8)	2,5
Anona	42	68	0	0	0	0	0	0	296	55	42	41	49	43	2,4	0,9
Araza	204	191	0	0	420	359	360	399	3 268	212	238	261	263	206	1,0	(23,3)
Cacao	0	0	0	2	3	7	8	5	37	9	3	0	0	0	-	0,0
Café	0	9	7	8	5	7	6	6	48	0	0	0	0	0	-	-
Caimito	328	183	0	0	328	424	426	745	3 647	206	210	384	320	342	4,3	(5,1)
Carambola	18	0	0	0	0		108	0	819	188	155	239	163	19	5,6	7,5
Caigua	18	14	13	7	10	12	7	4	146	37	12	17	12	19	5,6	22,8
Cebolla	9	8	0	0	0	4	8	7	90	0	0	21	0	0	(100,0)	(66,7)
Cebolla China	20	18	34	13	9	15	12	0	220	47	25	19	14	19	(5,0)	4,2
Col o repollo	9	13	21	9	11	16	17	19	173	13	11	17	16	10	11,1	0,0
Cocona	16	14	22	76	91	133	68	0	420	400	76	0	16	22	37,5	3 112,5
Cube	62	62	68	40	30	20	42	43	1 021	36	222	13	120	64	3,2	(36,5)
Frijol Palo Grano		0	0	0	0	0	0	0	23	0	0	0	12	0	-	(47,8)
Guayaba	0	0	0	294	322	395	260	376	1 647	306	0	0	0	0	-	+
Guanabana	0	0	0	0	0	0	0	11	166	45	59	49	34	0	-	20,6
Huasai	86	86	101	88	90	96	56	83	1 019	98	85	79	89	94	9,3	6,2
Lechuga	13	14	17	4	10	19	14	11	152	54	18	17	10	14	7,7	79,4
Lima	0	0	0	0	0	6	0	0	66	16	12	12	22	0	-	3,3
Limón Dulce	0	0	0	0	0	0	0	0	74	34	20	23	19	0	-	29,7
Lucuma	0	0	0	0	0	6	6	20	70	7	9	12	7	0	-	(7,9)
Mango	0	0	0	0	0	70	190	189	1 290	430	326	125	0	0	-	4,8
Maracuyá	0	0	11	0	0	0	0	17	89	17	19	16	14	0	-	8,2
Marañón	0	0	0	155	179	235	232	60	861	219	0	0	0	0	-	+
Melón	36	64	36	32	162	579	270	0	1 371	1 101	32	99	52	22	(38,9)	472,8
Palto	62	68	0	0	60	76	138	108	777	106	108	32	40	69	11,3	8,6
Pasto Braquiaria	1 810	1 944	1 812	1 998	1 980	3 351	2 232	3 575	27 372	2 267	2 380	2 208	2 353	1 830	1,1	5,3
Pasto Elefante	738	822	894	860	1 020	1 040	980	1 843	11 889	1 021	930	943	960	746	1,1	3,8
Pasto Imperial	136	130	148	178	202	204	178	375	1 835	60	59	82	94	163	19,9	9,0
Pasto Toro Urco	930	986	1 722	1 410	1 860	2 331	1 704	2 520	20 519	2 100	1 910	1 690	17 000	1 100	18,3	198,0
Pacae	134	126	190	138	503	705	628	384	5 876	605	920	978	668	126	(6,0)	3,0
Pepino	302	198	83	81	80	393	194	140	2 328	238	130	358	232	190	(37,1)	(0,9)
Poma Rosa	0	0	0	0	0	0	0	68	529	110	151	165	33	0	-	(0,4)
Soya	0	0	0	0	1	52	10	2	94	37	19	15	0	0	-	144,8
Taperiba	74	0	0	0	0	11	0	0	407	94	82	97	79	88	18,9	11,1
Toronja	0	0	0	136	288	386	222		1 090	210	18	41	0	36	-	425,9
Tomate	68	104	64	70	109	224	168	65	1 506	133	180	288	210	83	22,1	27,4
Tumbo	0	0	0	30	28	13	31	42	150	38	6	15	0	16	+	1 150,0
Zapallo	0	0	19	20	32	73	115	21	455	60	58	34	33	19	+	16,6
Zapote	0	0	0	0	0	0	0	0	697	330	179	421	115	0	-	49,9

Fuente: Oficina de Información Agraria - Dirección Regional Agraria de Loreto

1/ Preliminar

2/ Valor Bruto de Producción a precios de 1994 (Miles de Nuevos Soles)

LORETO: SIEMBRAS POR CAMPAÑA DE PRINCIPALES PRODUCTOS AGROPECUARIOS 2000 - 20001 1/
(Hectáreas)

	1999 - 2000			CAMPAÑA 1999/2000	2000 - 2001										Var %	
	May.	Jun.	Jul.		Ago.	Set.	Oct.	Nov.	Dic.	Ene.	Feb.	Mar.	Abr.	May.	May.	Ago.-May.
AGRÍCOLA	7 521	12 979	28 535	133 439	16 602	14 898	14 963	11 259	6 471	6 750	5 296	4 705	3 213	8 349	11,0	0,6
Arroz Cáscara	740	4 405	10 530	30 950	4 302	3 312	3 121	2 189	1 345	1 298	1 109	1 216	592	1 200	62,2	22,9
Frijol G. Seco	796	508	1 769	3 325	313	49	18	18	0	0	0	0	180	715	(10,2)	23,4
Frijol Caupi	196	857	2 508	5 198	1 468	274	302	10	3	0	0	0	0	260	32,7	26,4
Plátano	482	758	1 193	16 252	1 904	1 312	1 590	1 919	1 062	1 460	840	682	490	520	7,9	(17,6)
Yuca	3 302	2 010	2 030	31 241	2 859	3 200	3 308	2 432	1 390	2 100	2 134	1 610	1 180	3 360	1,8	(13,3)
Maíz Choclo	276	620	744	6 274	1 336	960	1 027	830	420	372	367	333	223	310	12,3	25,8
Limón	3	10	11	106	56	27	35	29	4	22	19	21	6	16	433,3	176,5
Naranja	0	1	24	76	16	1	14	0	5	7	0	3	4	2	+	2,0
Papaya	16	26	10	207	53	22	27	24	28	11	5	9	21	5	(68,8)	19,9
Mandarina	0	2	3	17	9	5	2	2	0	1	4	0	6	1	+	150,0
Piña	33	12	127	427	0	52	86	68	7	34	5	2	6	5	(84,8)	(8,0)
Cocotero	5	25	21	117	37	13	10	21	7	9	8	12	11	4	(20,0)	85,9
Maní	8	69	88	392	94	89	121	38	17	16	13	4	23	8	0,0	80,0
Caña Azúcar	110	115	121	1 368	190	208	164	162	127	164	98	67	16	47	(57,3)	9,8
Maíz Amarillo Duro	1 186	2 972	7 053	30 181	2 888	4 756	4 493	2 767	1 706	829	510	486	190	1 600	34,9	0,3
Palma Aceitera	0	0	0	0	0	0	0	0	0	0	0	0	0	0	-	-
Urena	0	0	0	230	0	0	0	0	0	0	0	0	0	0	-	(100,0)
Aguaje	4	4	2	50	9	10	3	6	15	2	0	0	2	2	(50,0)	11,4
Camu camu	0	0	36	842	5	6	30	3	39	0	5	5	0	0	-	(88,5)
Humarí	0	0	22	32	5	12	15	10	0	0	0	5	5	2	+	440,0
Pijuayo Fruto	6	6	130	287	49	28	42	37	33	8	18	42	40	67	1 016,7	141,1
Pijuayo Palmito	20	22	33	310	5	5	5	7	9	10	1	0	1	0	(100,0)	(83,1)
Sandía	132	186	443	1 060	131	93	63	93	6	0	0	0	0	44	(66,7)	(0,2)
OTROS CULTIVOS	206	371	1 637	4 497	873	464	487	594	248	407	160	208	217	181	(12,1)	54,2

Fuente: Oficina de Información Agraria - Dirección Regional Agraria de Loreto
1/ Preliminar

LORETO: SIEMBRAS POR CAMPAÑA DE OTROS PRODUCTOS AGRICOLAS 2000 - 2001 1/

(Hectáreas)

	1999 - 2000			CAMPAÑA 1999/2000	2000 - 2001										Var %	
	May.	Jun.	Jul.		Ago.	Set.	Oct.	Nov.	Dic.	Ene.	Feb.	Mar.	Abr.	May.	May.	Ago.-May.
OTROS CULTIVOS	206	371	1 637	4 497	873	464	487	594	248	407	160	208	217	181	(12,1)	54,2
Aji	2	5	8	57	10	4	12	6	8	5	5	4	4	2	0,0	36,4
Anona	0	1	0	1	0	0	1	6	0	2	0	0	1	0	-	+
Araza	6	3	2	16	11	13	2	0	0	3	0	0	10	6	0,0	309,1
Cacao	0	2	0	6	0	2	2	2	0	0	2	4	3	6	+	425,0
Café	0	0	0	4	0	0	0	0	0	0	10	0	0	0	-	150,0
Caimito	0	0	42	71	23	2	4	0	10	4	0	0	4	0	-	62,1
Carambola	0	0	0	3	0	35	3	7	1	3	0	0	1	0	-	1 566,7
Caigua	3	3	4	42	4	6	5	6	8	6	4	2	6	4	33,3	45,7
Cebolla	1	4		23	0	0	0	0	0	0	0	2	0	0	(100,0)	(89,5)
Cebolla China	1	2	4	54	5	11	9	3	4	11	4	3	3	3	200,0	16,7
Col o repollo	2	4	5	38	5	2	2	2	4	4	3	5	2	2	0,0	6,9
Cocona	17	0	30	203	12	18	27	28	43	6	12	11	8	26	52,9	10,4
Cube	84	68	4	388	0	5	4	10	12	7	10	15	18	38	(54,8)	(62,3)
Frijol Palo Grano	0	0	0	20	0	0	0	0	0	0	0	0	0	0	-	(100,0)
Guayaba	0	0	307	333	0	0	5	0	0	3	0	0	0	2	+	(61,5)
Guanabana	0	0	0	2	16	0	0	2	0	0	0	0	0	0	-	800,0
Huasai	12	19	15	59	11	13	0	0	0	4	1	2	19	0	(100,0)	100,0
Lechuga	3	3	3	37	3	5	5	5	4	1	1	2	2	2	(33,3)	(3,2)
Lima	0	0	0	0	0	0	2	2	0	1	0	0	2	1	+	+
Limón Dulce	0	0	0	2	0	0	1	1	0	0	0	0	0	0	-	0,0
Lucuma	0	0	0	0	0	0	1	0	2	0	0	0	0	0	-	+
Mango	0	1	0	2	0	0	3	3	0	0	0	3	2	1	+	1 100,0
Maracuyá	0	0	0	0	0	0	0	3	0	4	0	0	0	2	+	+
Marañón	0	2	9	28	6	10	2	2	0	4	0	0	0	0	-	41,2
Melón	3	25	104	182	101	61	64	91	0	0	0	0	5	6	100,0	518,9
Palto	0	3	5	31	9	4	11	11	0	0	1	3	4	2	+	95,7
Pasto Braquiaria	8	12	178	285	240	21	50	183	49	106	8	20	8	14	75,0	635,8
Pasto Elefante	0	28	65	176	0	2	19	0	32	54	0	0	3	0	-	32,5
Pasto Imperial	0	0	30	58	4	0	0	0	0	0	0	0	0	0	-	(85,7)
Pasto Toro Urco	26	31	628	1 336	82	88	74	42	46	145	52	74	48	35	34,6	1,3
Pacae	8	10	0	107	1	34	0	30	0	0	0	1	10	0	(100,0)	(21,6)
Pepino	6	43	86	391	89	30	100	98	10	16	20	25	22	10	66,7	60,3
Poma Rosa	2	0	8	18	8	0	0	10	0	0	0	0	0	1	(50,0)	90,0
Soya	0	61	2	92	10	6	13	7	0	0	0	0	0	0	-	24,1
Taperiba	6	1	13	35	6	5	2	2	0	0	0	0	4	1	(83,3)	(4,8)
Toronja	4	2	23	73	12	8	0	0	0	0	0	6	3	6	50,0	(27,1)
Tomate	5	31	41	255	41	64	55	15	12	16	23	20	17	2	(60,0)	44,8
Tumbo	0	0	2	6	3	0	3	3	0	0	0	0	2	3	+	250,0
Zapallo	7	7	13	49	10	5	6	5	3	2	4	3	4	6	(14,3)	65,5
Zapote	0	0	6	14	151	10	0	9	0	0	0	3	2	0	-	2 087,5

Fuente: Oficina de Información Agraria - Dirección Regional Agraria de Loreto

1/ Preliminar

LORETO: INDICADORES DEL SECTOR PESQUERO 2000 - 2001

	2 0 0 0								TOTAL 2 0 0 0	2 0 0 1					Var.% 2001/2000	
	May.	Jun.	Jul.	Ago.	Set.	Oct.	Nov.	Dic.		Ene.	Feb.	Mar.	Abr.	May.	May.	Ene.-May.
DESEMBARQUE (T.M.)	755	614	750	1 263	1 203	916	887	886	9 606	729	739	628	578	549	(27,4)	4,4
Fresco	591	447	552	824	808	625	612	613	6 514	527	506	316	311	374	(36,7)	0,1
Salpreso	48	39	52	47	38	26	52	57	663	56	90	112	100	56	17,9	17,4
Seco-salado	117	128	145	392	356	265	223	216	2 430	145	144	200	167	119	1,4	10,2
TOTAL 1/	755	614	750	1 263	1 203	916	887	886	9 606	729	739	628	578	549	(27,3)	4,4
Aracahuazu	2	3	7	16	13	8	11	14	99	8	11	8	6	4	90,0	39,0
Arahuana	3	1	2	3	3	3	4	4	71	5	9	12	5	2	(50,3)	(36,5)
Boquichico	430	202	230	545	514	411	301	238	3 516	163	7	166	198	201	(53,2)	(31,6)
Carachama	6	8	9	9	10	24	55	28	181	37	117	10	4	5	(27,3)	362,6
Corvina	3	11	9	12	14	12	9	12	94	5	2	3	3	5	89,1	16,6
Chambira	5	5	4	3	2	2	2	2	28	1	2	1	1	2	(59,4)	(27,2)
Chio Chio	5	3	0	0	0	5	10	8	43	5	3	15	10	7	47,7	154,8
Fasaco	11	12	20	15	12	15	17	23	182	22	27	26	18	10	(6,9)	47,9
Gamitana	5	11	6	12	6	4	6	7	73	4	6	7	4	13	135,4	45,8
Huapeta	0	0	0	0	0	0	0	0	0	0	0	0	0	0	-	(25,0)
Insimiracu	0	0	0	0	0	0	0	0	2	0	0	0	1	2	752,4	238,6
Lisa	15	15	17	31	53	17	2	4	166	2	3	5	6	9	(42,2)	(7,3)
Leguia	1	1	1	1	0	1	1	2	8	5	8	2	1	0	(93,6)	427,8
Llambina	107	105	83	70	45	87	167	170	1 372	191	213	125	133	125	16,8	22,0
Maparate	10	10	16	21	14	10	29	41	257	33	39	44	17	8	(21,0)	22,1
Palometa	17	56	101	152	132	41	22	19	590	16	14	15	6	16	(8,4)	0,9
Paco	5	8	10	8	11	6	9	10	88	10	9	4	3	10	110,6	41,4
Paña	2	1	4	3	2	4	5	6	35	5	4	3	3	2	26,6	78,4
Paiche	5	13	8	17	16	2	0	0	89	0	1	4	7	5	0,9	(47,7)
Ractacara	26	25	30	19	16	46	99	91	703	94	91	62	51	33	28,7	(12,2)
Sabalo	24	9	12	9	19	3	2	10	91	2	2	3	6	6	(74,7)	(34,3)
Sardina	9	32	59	107	68	86	28	28	465	26	14	9	8	11	28,0	20,8
Shuyo	1	2	4	2	1	0	0	1	21	1	6	11	6	6	624,4	195,9
Tucunaré	1	3	5	4	7	5	5	9	51	4	8	5	3	2	90,4	65,2
Turushuqui	1	1	1	1	1	1	2	1	14	4	1	2	1	1	(36,2)	72,3
Yahuarachi	2	1	1	1	1	1	3	0	58	0	0	1	1	1	(56,6)	(93,9)
Yaraquí	1	0	1	0	0	0	3	17	40	2	4	9	7	1	83,5	28,7
Yulilla	6	6	18	17	9	3	10	26	157	25	54	29	18	11	81,9	99,4
Zúngaro Achara	1	0	0	4	4	1	0	0	12	0	0	1	1	1	33,3	38,9
Zúngaro Cunchimama	2	5	7	14	23	6	3	5	71	2	4	1	1	1	(13,9)	13,3
Zúngaro Doncella	11	17	29	61	82	46	26	33	346	19	18	7	9	10	(5,7)	23,3
Zúngaro Dorado	13	11	12	13	21	15	12	15	130	9	13	5	10	9	(31,8)	42,5
Zúngaro Manitoa	1	0	1	3	7	6	5	4	31	1	0	0	1	1	13,3	(6,0)
Zúngaro Pintadillo	0	0	0	0	0	0	0	0	0	0	0	0	0	0	-	-
Zúngaro Saltón	3	4	6	10	17	6	3	5	57	2	6	4	4	2	(41,7)	143,8
Zúngaro Tigre	6	7	8	24	20	11	13	19	130	6	6	4	4	6	9,4	(6,4)
Zúngaro	2	2	1	5	11	2	2	2	33	1	4	1	1	2	8,6	34,5
Otros	15	23	29	50	47	26	22	33	301	20	31	22	24	19	23,5	61,7
PECES ORNAMENTALES 2/	770	1 015	1 072	973	967	771	915	880	10 981	993	877	835	858	825	7,2	(0,0)
Mercado Interno	273	464	376	347	193	153	133	147	2 638	141	152	129	122	286	4,9	0,8
Mercado Externo	496	551	696	625	774	618	782	733	8 343	851	725	705	736	539	8,5	(0,2)

1/ Incluye fresco, salpreso y seco salado

2/ miles de unidades

Fuente: Dirección Regional de Pesquería de Loreto

LORETO: PRODUCCION DE MADERA ROLLIZA 2000 - 2001
(Metros cúbicos)

	2 0 0 0								TOTAL 2000	2 0 0 1					Var.% 2001/2000	
	May.	Jun.	Jul.	Ago.	Set.	Oct.	Nov.	Dic.		Ene.	Feb.	Mar.	Abr.	May.	May.	Ene.-May.
TOTAL	33 498	29 167	20 084	15 994	13 401	15 904	12 152	21 647	271 216	19 742	21 366	19 761	20 007	34 100	1,8	(19,5)
Aguanillo	0	0	0	0	0	0	0	0	0	0	0	0	0	0	-	-
Alfaro	0	0	0	0	0	0	0	0	0	0	0	0	0	0	-	-
Almendra	0	22	0	0	0	0	0	0	134	0	0	0	0	0	-	(100,0)
Ana caspi	0	0	8	0	0	0	0	0	38	0	0	0	0	0	-	(100,0)
Andiroba	27	85	6	127	0	56	6	95	510	0	38	123	22	84	205,0	96,3
Añuje rumi	0	0	0	0	0	0	0	0	0	0	0	0	0	0	-	-
Azúcar Huayo	59	0	0	0	0	0	0	0	79	0	0	0	0	0	(100,0)	(100,0)
Brea caspi	25	0	0	0	0	0	0	0	44	0	0	0	0	0	(100,0)	(100,0)
Cachimbo caspi	0	0	0	0	0	0	0	0	0	0	0	0	0	0	-	-
Caoba	8 883	2 972	2 355	1 235	2 379	1 269	2 497	3 161	53 248	2 326	2 326	1 443	1 386	4 977	(44,0)	(66,7)
Capinuri	143	504	0	540	0	69	0	1 262	5 815	1 193	1 193	0	244	164	14,8	(18,8)
Capirona	230	300	643	810	206	496	360	1 078	5 524	299	299	0	489	923	302,3	23,2
Carahuasca	0	0	0	0	0	148	0	0	148	0	0	0	0	0	-	-
Catahua	801	583	325	32	75	301	405	139	5 811	193	193	413	450	13	(98,4)	(68,0)
Cedro	4 163	3 775	2 615	1 239	399	937	384	1 395	26 079	1 967	2 205	1 515	2 551	4 112	(1,2)	(19,5)
Chingonga	17	0	0	0	0	0	0	0	33	0	0	0	0	0	(100,0)	(100,0)
Copaiba	787	363	796	1 343	367	322	233	712	7 001	112	112	917	278	1 193	51,6	(8,8)
Cumala	4 462	5 984	4 089	2 781	1 075	2 161	1 981	2 702	39 018	1 770	2 703	3 952	5 696	5 182	16,1	5,8
Estoraque	0	0	20	0	0	0	0	0	20	0	0	0	0	0	-	-
Huangana casha	26	0	0	0	0	61	60	0	173	0	0	0	0	38	47,9	(26,1)
Huangana caspi	0	0	0	0	0	0	0	0	0	0	0	0	0	0	-	-
Huayruro	0	50	205	26	56	16	53	68	677	0	0	0	0	154	+	(24,0)
Higuerilla	0	0	72	0	0	0	0	0	72	0	0	0	0	0	-	-
Ishpingo	79	19	33	0	14	49	43	115	508	0	0	0	0	161	104,2	(31,1)
Lagarto caspi	486	599	443	103	38	121	246	730	4 258	185	185	136	390	315	(35,2)	(38,8)
Loco micuna	0	0	0	0	0	0	0	33	33	0	0	0	0	0	-	-
Lupuna	12 244	12 481	6 361	5 606	5 488	6 041	4 586	5 975	95 031	9 366	9 819	8 320	6 641	12 156	(0,7)	(4,5)
Machinga	0	0	0	0	0	0	0	0	0	0	0	0	0	0	-	-
Mari mari	0	10	0	0	0	231	0	20	417	0	0	0	0	0	-	(100,0)
Marupa	117	57	101	29	45	5	69	59	1 087	58	58	208	285	269	130,3	21,8
Moena	457	398	315	281	319	52	109	81	3 051	456	456	229	309	865	89,2	54,7
Pali sangre	0	0	54	0	0	0	0	0	54	0	0	0	0	0	-	-
Papelillo	0	0	0	0	0	0	0	0	135	0	0	0	8	0	-	(93,8)
Pashaco	86	12	29	7	0	0	10	0	255	0	0	17	146	51	(40,8)	8,9
Pumaquiro	0	0	0	0	0	0	0	0	53	0	0	38	0	0	-	(27,7)
Quillobordón	0	0	0	0	0	0	0	0	0	0	0	0	0	0	-	-
Quinilla	0	0	427	239	564	994	141	1 052	3 570	110	110	353	0	563	+	642,5
Requia	0	26	734	69	922	478	150	863	4 453	147	147	285	0	0	-	(52,2)
Ritari	0	0	0	0	0	0	0	0	0	0	0	0	0	0	-	-
Shihuahuaco	0	37	330	903	485	251	226	642	3 278	707	707	455	15	761	+	557,6
Shiringarana	0	0	24	0	0	0	0	0	57	0	0	0	22	0	-	(32,1)
Tornillo	353	800	97	531	705	1 186	456	1 244	8 010	489	489	809	398	1 854	425,0	35,1
Ubos	0	0	0	0	0	0	0	25	390	0	0	0	0	0	-	(100,0)
Utucuro	49	10	0	91	225	607	44	196	1 768	325	325	0	414	264	441,6	123,4
Violeta	0	81	0	0	0	0	74	0	155	0	0	0	0	0	-	-
Yacushapana	4	0	0	0	0	0	0	0	9	0	0	0	0	0	(100,0)	(100,0)
Otros	0	0	0	0	39	50	20	0	218	38	0	549	262	0	-	682,7

Fuente: Oficina Regional de Recursos Naturales de Loreto

LORETO: PRODUCCION DE MADERA ASERRADA 2000 - 2001
(Metros cúbicos)

	2 0 0 0								TOTAL 2000	2 0 0 1					Var % 2001/2000	
	May.	Jun.	Jul.	Ago.	Set.	Oct.	Nov.	Dic.		Ene.	Feb.	Mar.	Abr.	May.	May.	Ene.-May.
TOTAL	8 068	5 358	9 211	2 304	3 665	6 575	3 695	4 332	62 780	3 430	3 430	3 618	2 852	6 883	(14,7)	(26,9)
Almendra	0	0	0	0	11	0	0	0	188	0	0	0	0	0	-	(100,0)
Andiroba	0	0	34	0	0	0	9	6	63	37	37	0	66	0	-	918,2
Bolaina	0	0	0	0	0	0	0	0	0	0	0	0	0	0	-	-
Caoba	3 227	3 815	3 589	1 251	2 141	1 315	2 184	1 584	30 292	1 466	1 466	976	1 464	1 437	(55,5)	(52,8)
Capirona	0	0	0	0	0	0	0	0	103	0	0	0	0	0	-	(100,0)
Catahua	0	51	102	0	23	0	0	19	300	55	55	58	15	5	19 357	79,9
Cedro	679	741	990	456	843	424	474	266	6 884	704	704	341	564	488	(28,1)	4,2
Copaiba	59	391	48	147	4	0	64	15	998	0	0	0	64	0	(100,0)	(80,4)
Cumala	3 814	124	4 147	269	375	3 990	442	2 169	19 359	165	165	1 886	342	3 834	0,5	(18,5)
Estoraque	0	0	0	0	0	0	0	0	0	0	0	0	0	0	-	-
Higuerilla	0	0	0	0	28	0	0	0	28	0	0	0	0	120	+	+
Huayruro	65	0	0	36	0	0	27	0	128	0	0	0	0	0	(100,0)	(100,0)
Ishpingo	5	29	0	18	5	19	26	96	215	64	64	0	25	11	143,5	642,4
Lagarto caspi	9	8	145	0	56	380	0	0	788	0	0	0	1	66	604,9	(66,4)
Lupuna	0	0	0	0	0	0	0	0	0	0	0	0	0	0	-	-
Mari mari	7	0	0	0	0	0	0	0	44	0	0	0	0	151	1 992,3	241,1
Marupa	7	0	37	16	68	4	24	22	223	26	26	52	6	234	3 276,0	540,3
Moena	51	84	37	23	0	10	132	48	945	146	146	67	34	264	413,4	7,6
Pali sangre	0	0	0	0	0	0	0	0	60	0	0	0	0	0	-	(100,0)
Papelillo	0	0	0	0	0	0	0	0	29	0	0	0	0	0	-	(100,0)
Pumaquiro	0	0	0	0	0	0	0	0	19	0	0	0	0	0	-	(100,0)
Pashaco	0	0	0	0	0	0	0	0	33	0	0	25	0	0	-	(25,0)
Ritari	0	0	0	0	0	0	0	0	0	0	0	0	0	0	-	-
Sachacasho	0	0	0	0	0	0	0	12	12	0	0	0	0	0	-	-
Tornillo	144	107	83	42	110	433	263	95	1 963	767	767	161	270	272	88,9	169,5
Violeta	0	10	0	46	0	0	49	0	105	0	0	51	0	0	-	+

Fuente: Oficina Regional de Recursos Naturales de Loreto

LORETO: PRODUCCION DE PETROLEO CRUDO 2000 - 20001
(Miles de barriles)

	2 0 0 0								TOTAL 2 0 0 0	2 0 0 1					Var % 2001/2000	
	May.	Jun.	Jul.	Ago.	Set.	Oct.	Nov.	Dic.		Ene.	Feb.	Mar.	Abr.	May.	May.	Ene.-May.
TOTAL	1 983	1 951	1 983	1 943	1 822	1 864	1 828	1 885	22 694	1 872	1 651	1 855	1 836	2 068	4,3	(1,5)
Lote 1 AB	1 165	1 167	1 158	1 124	1 058	1 092	1 086	1 129	13 363	1 104	980	1 086	1 067	1 312	12,6	0,0
Lote 8	818	784	826	819	764	771	742	756	9 331	767	671	769	769	756	(7,5)	(3,5)

Fuente: Perú-Petro S.A.

LORETO: INDICE DE VOLUMEN FISICO DE LA PRODUCCION INDUSTRIAL DE IQUITOS 1/

C I I U	2 0 0 0								TOTAL 2000	2 0 0 1					Var % 2001/2000	
	May.	Jun.	Jul.	Ago.	Set.	Oct.	Nov.	Dic.		Ene.	Feb.	Mar.	Abr.	May.	May.	Ene.-May.
TOTAL	86.7	113.8	113.9	123.0	107.7	114.0	119.9	86.6	108.3	91.8	97.2	118.3	96.8	97.2	12.1	4.1
Conservas de carne	104,0	95,3	84,0	90,8	69,4	50,9	58,7	71,6	93,6	70,0	68,4	72,0	59,5	101,6	(2,3)	(39,5)
Conservas de palmito	125,5	87,4	101,2	87,9	42,1	77,0	52,4	116,5	101,0	118,7	136,3	117,2	154,1	133,6	6,5	1,9
Productos lácteos	64,3	70,0	86,3	78,7	63,7	75,8	69,2	54,0	76,6	119,5	122,6	129,5	134,0	114,6	78,2	57,8
Pilado de Arroz	3,6	0,5	2,1	0,6	1,6	3,5	4,3	4,3	3,0	2,3	1,2	0,0	0,0	0,0	(100,0)	(54,1)
Alimentos para animales	64,4	65,1	69,8	69,8	67,5	72,1	67,7	84,2	66,7	76,8	63,9	74,2	70,4	72,1	12,0	18,5
Productos de panadería	86,1	68,5	79,3	66,5	66,1	69,1	73,5	64,2	74,1	72,6	70,9	65,9	59,5	59,5	(30,9)	(18,4)
Bebidas gaseosas	68,6	76,5	75,7	71,2	73,4	68,4	69,3	76,9	74,2	57,3	45,5	58,0	57,2	63,6	(7,3)	(24,8)
Aserrado de madera	163,7	210,2	171,7	306,5	234,8	296,0	397,8	101,0	228,7	178,7	142,0	263,0	253,4	169,6	3,6	43,4
Triplay y láminas	103,0	120,0	143,0	146,9	109,9	105,8	80,8	87,2	115,2	110,0	120,4	99,9	79,4	77,6	(24,7)	(17,2)
Carretes de madera	23,1	2,5	36,3	9,2	23,9	14,7	21,4	13,0	19,9	11,9	11,0	18,1	0,0	0,0	(100,0)	(45,0)
Periódicos	137,9	135,8	140,9	139,9	167,2	142,6	161,5	200,1	157,1	195,1	164,4	178,1	173,4	176,5	28,0	28,3
Impresión	25,6	67,3	39,5	36,2	29,4	20,4	64,7	35,0	44,0	70,1	56,1	22,7	54,3	50,4	96,9	42,0
Refinación de petróleo	103,1	129,2	127,6	129,4	110,2	130,1	111,2	123,1	115,8	131,7	133,8	162,6	146,8	149,7	45,2	37,1
Gas carbonico, oxigeno industrial	115,9	128,1	140,8	134,2	147,2	135,4	128,3	128,6	130,2	126,8	103,2	98,7	86,4	120,7	4,1	(13,2)
Ladrillos	76,5	71,1	81,0	47,2	47,8	63,6	62,5	46,2	59,3	47,5	54,5	57,4	54,0	42,5	(44,4)	(12,3)
Motores y turbinas	44,3	148,9	166,3	110,7	160,8	162,6	142,5	129,8	142,5	34,3	144,9	191,0	71,1	104,3	135,4	(15,5)
Bombas y compresoras	62,4	100,5	63,8	100,3	79,4	82,5	102,4	61,4	79,6	62,1	84,0	121,1	73,8	126,7	103,0	24,0
Otros Productos metálicos	73,8	98,8	58,0	140,8	96,0	152,0	89,7	144,0	120,5	104,1	74,8	208,8	55,7	11,6	(84,3)	(32,8)
Maquinaria informática	32,5	411,0	573,3	54,1	248,8	10,8	21,6	75,7	163,2	21,6	0,0	64,9	21,6	32,5	0,0	(75,0)
Const. botes de aluminio	8,2	20,4	8,2	12,3	4,1	20,4	4,1	0,0	11,1	4,1	12,3	0,0	0,0	0,0	(100,0)	0,0

Fuente: Dirección Regional de Industrias - Encuesta a Empresas Industriales

1 / Preliminar

LORETO: ARRIBOS Y PERNOCTACIONES A LOS ESTABLECIMIENTOS DE HOSPEDAJE DE IQUITOS 1/
(Número)

	2 0 0 0								TOTAL 2 0 0 0	2 0 0 1					Var % 2001/2000	
	May.	Jun.	Jul.	Ago.	Set.	Oct.	Nov.	Dic.		Ene.	Feb.	Mar.	Abr.	May.	May.	Ene.-May.
ARRIBOS	6 296	8 081	8 635	8 094	7 197	6 693	6 731	6 748	87 794	7 383	7 183	7 055	6 984	6 738	7,0	(0,8)
Nacionales	4 245	5 064	4 881	5 036	4 901	4 619	4 709	5 021	59 050	5 140	5 014	4 541	4 715	4 903	15,5	(2,0)
Extranjeros	2 051	3 017	3 754	3 058	2 296	2 074	2 022	1 727	28 744	2 243	2 169	2 514	2 269	1 835	(10,5)	2,2
PERNOCTACIONES	13 266	16 712	17 540	14 889	13 099	13 178	12 681	12 877	173 159	14 711	12 788	14 646	12 876	13 247	(0,1)	(5,4)
Nacionales	9 179	9 869	9 567	9 382	8 799	9 044	8 649	9 389	115 819	9 448	8 604	9 725	8 441	9 316	1,5	(10,9)
Extranjeros	4 087	6 843	7 973	5 507	4 300	4 134	4 032	3 488	57 340	5 263	4 184	4 921	4 435	3 931	(3,8)	7,9

Fuente: Dirección Regional de Turismo de Loreto

1/ Preliminar

IQUITOS : ABASTECIMIENTO DE PRODUCTOS A TRAVES DEL PUERTO FLUVIAL 2000 - 2001
(Toneladas métricas brutas)

	2 0 0 0								TOTAL 2 0 0 0	2 0 0 1					Var % 2001/2000	
	May.	Jun.	Jul.	Ago.	Set.	Oct.	Nov.	Dic.		Ene.	Feb.	Mar.	Abr	May	May.	Ene.-May.
TOTAL	32 112	12 097	15 359	14 912	19 006	18 465	13 966	25 875	216 037	12 546	19 723	13 666	10 979	8 867	(72,4)	(31,7)
Arroz	2 886	1 495	2 125	1 936	1 688	1 092	1 549	510	19 148	1 193	2 103	1 135	1 125	1 691	(41,4)	(17,2)
Azúcar	1 843	896	400	1 854	486	2 812	1 786	331	12 364	1 368	428	829	158	2 040	10,7	26,9
Maíz	728	624	749	1 492	2 078	1 686	561	1 520	12 811	859	709	353	1 031	811	11,4	(8,2)
Harina de Trigo Pan	1 455	236	1 533	80	189	784	30	785	6 609	76	622	197	118	189	(87,0)	(59,6)
Harina de Trigo Industrial	99	10	80	66	65	0	137	141	651	122	171	88	151	0	(100,0)	251,2
Harina de pescado	69	15	30	186	11	83	6	30	834	10	182	51	78	28	(58,7)	(26,1)
Harina de soya	0	14	81	234	75	149	103	154	950	10		147	224	173	+	297,0
Otros alimentos balanc.	463	329	191	299	505	425	348	457	4 628	326	394	222	68	458	(1,2)	(29,2)
Cemento	16 645	1 949	1 521	1 621	4 272	4 418	2 575	12 142	66 602	1 252	8 463	4 168	4 432	227	(98,6)	(51,3)
Productos agrícolas	795	613	542	585	651	484	469	593	6 911	660	437	694	722	772	(2,9)	10,5
Urea	12	0	0	0	58	41	0	23	248	38		25	18	0	(100,0)	(35,5)
Huevos	69	70	99	45	70	68	79	62	860	94	114	67	49	56	(19,2)	3,9
Gas	126	151	105	459	396	137	60	153	1 852	74	92	46	212	21	(83,8)	13,3
Sal	534	254	438	503	608	393	435	362	5 447	834	333	377	47	532	(0,3)	(13,5)
Otros	6 388	5 441	7 465	5 551	7 855	5 891	5 827	8 611	76 122	5 628	5 673	5 268	2 545	1 869	(70,7)	(28,8)

Fuente : ENAPU- Iquitos

LORETO: EXPORTACIONES FOB POR LA ADUANA DE IQUITOS 2000 - 2001
(Miles de Dólares)

	2000									TOTAL 2000	2001					Var.2001/2000	
	May.	Jun.	Jul.	Ago.	Set.	Oct.	Nov.	Dic.	Ene.		Feb.	Mar.	Abr.	May.	May.	Ene.-May.	
	TOTAL EXPORTACIONES	<u>2 010</u>	<u>171</u>	<u>1 954</u>	<u>480</u>	<u>335</u>	<u>2 520</u>	<u>556</u>	<u>2 258</u>		<u>13 908</u>	<u>343</u>	<u>1 154</u>	<u>2 342</u>	<u>705</u>	<u>3 728</u>	<u>85,5</u>
Madera aserrada	1 200	0	1 188	0	0	1 352	0	1 088	6 329	86	174	801	0	1 292	7,7	(12,9)	
Madera laminada	484	0	479	0	0	416	0	395	2 328	0	0	633	0	783	61,8	36,4	
Triplay	0	0	0	0	0	0	0	0	10	0	0	0	0	0	-	(100,0)	
Peces ornamentales	74	45	52	61	58	54	182	126	1 093	145	145	132	130	122	64,9	30,9	
Combustibles	109	33	186	341	232	428	354	562	2 358	96	614	594	491	880	707,3	1 105,0	
Semillas de pijuayo	13	25	8	0	0	0	0	0	162	0	0	0	0	138	961,5	7,0	
Otros productos	40	53	15	19	1	33	15	56	396	3	44	37	31	95	137,5	2,9	
Accesorios y equipos	90	15	26	59	44	236	5	31	1 231	13	177	145	53	418	364,4	(1,1)	

Fuente: BCR - Oficina Principal Lima

LORETO: IMPORTACIONES FOB POR LA ADUANA DE IQUITOS 2000 - 2001

(Miles de Dólares)

	2 0 0 0								TOTAL 2000	2 0 0 1					Var.% 2001/2000	
	May.	Jun.	Jul.	Ago.	Set.	Oct.	Nov.	Dic.		Ene.	Feb.	Mar.	Abr.	May.	May.	Ene.-May.
<u>TOTAL IMPORTACIONES</u>	<u>5 693</u>	<u>1 595</u>	<u>6 111</u>	<u>2 907</u>	<u>1 147</u>	<u>9 427</u>	<u>2 876</u>	<u>5 222</u>	<u>46 207</u>	<u>5 928</u>	<u>4 443</u>	<u>3 037</u>	<u>1 693</u>	<u>6 868</u>	<u>20,6</u>	<u>29,8</u>
<u>BIENES DE CONSUMO</u>	<u>625</u>	<u>167</u>	<u>563</u>	<u>760</u>	<u>53</u>	<u>1 359</u>	<u>526</u>	<u>445</u>	<u>5 764</u>	<u>712</u>	<u>734</u>	<u>98</u>	<u>91</u>	<u>843</u>	34,9	31,0
Bienes no duraderos	558	133	499	725	32	1 278	484	306	5 147	665	676	49	54	671	20,3	25,1
Bienes duraderos	67	34	64	35	21	81	42	139	617	47	58	49	37	172	156,7	80,6
<u>MATERIAS PRIMAS E INSUMOS</u>	<u>1 930</u>	<u>295</u>	<u>1 988</u>	<u>1 018</u>	<u>260</u>	<u>3 124</u>	<u>380</u>	<u>1 829</u>	<u>14 156</u>	<u>528</u>	<u>1 054</u>	<u>1 397</u>	<u>471</u>	<u>2 264</u>	17,3	8,6
Combustibles-lubricantes	15	0	21	2	1	64	2	25	166	11	33	1	4	37	146,7	68,6
Materias para agricultura	1	9	0	17	0	27	1	7	154	28	4	1	0	5	400,0	(59,1)
Materias para industria	1 914	286	1 967	999	259	3 033	377	1 797	13 836	489	1 017	1 395	467	2 222	16,1	9,2
<u>BIENES DE CAPITAL</u>	<u>3 138</u>	<u>1 133</u>	<u>3 560</u>	<u>1 129</u>	<u>834</u>	<u>4 944</u>	<u>1 970</u>	<u>2 948</u>	<u>26 287</u>	<u>4 688</u>	<u>2 655</u>	<u>1 542</u>	<u>1 131</u>	<u>3 761</u>	19,9	41,0
Materiales de construcción	806	15	201	33	169	558	115	417	3 907	3 399	742	185	349	246	(69,5)	105,1
Bienes para la agricultura	10	62	33	1	5	2	94	25	468	1	116	80	0	61	510,0	4,9
Bienes para la industria	1 663	865	2 837	599	442	3 840	1 408	1 975	17 009	924	1 390	961	561	2 843	71,0	32,4
Equipos de transporte	659	191	489	496	218	544	353	531	4 903	364	407	316	221	611	(7,3)	(7,8)

Fuente: BCR - Oficina Principal Lima

LORETO: RECAUDACION TRIBUTARIA 2000 - 2001

(Miles de nuevos soles)

	2 0 0 0								TOTAL 2000	2 0 0 1					Var.% 2001/2000	
	May.	Jun.	Jul.	Ago.	Set.	Oct.	Nov.	Dic.		Ene.	Feb.	Mar.	Abr.	May.	May.	Ene.-May.
<u>TOTAL RECAUDACIÓN</u>	<u>9 028</u>	<u>5 186</u>	<u>8 686</u>	<u>6 425</u>	<u>5 361</u>	<u>8 925</u>	<u>5 441</u>	<u>8 145</u>	<u>86 037</u>	<u>9 388</u>	<u>7 235</u>	<u>7 430</u>	<u>#####</u>	<u>8 981</u>	<u>(0,5)</u>	<u>14,9</u>
<u>INGRESOS TRIBUTARIOS</u>	<u>8 667</u>	<u>4 825</u>	<u>7 650</u>	<u>6 215</u>	<u>5 227</u>	<u>8 742</u>	<u>5 351</u>	<u>8 114</u>	<u>82 952</u>	<u>9 325</u>	<u>7 147</u>	<u>7 288</u>	<u>#####</u>	<u>8 902</u>	<u>2,7</u>	<u>16,5</u>
Impuesto a la Renta	2 592	2 642	2 751	2 917	2 912	2 761	2 979	3 332	37 119	3 726	3 330	3 119	7 933	3 854	48,7	30,5
Imp. a las importaciones	1 626	106	945	685	121	1 600	315	641	8 828	277	426	670	58	946	(41,8)	(46,2)
Imp. General a las Ventas 1/	3 416	1 162	2 988	1 577	1 278	3 577	1 197	2 797	25 186	3 885	1 466	2 428	1 180	2 816	(17,6)	11,0
Imp. Selectivo al Consumo	219	216	306	244	237	215	229	315	3 469	165	416	160	182	391	78,5	(23,0)
Otros ingresos tributarios	814	699	660	792	679	589	631	1 029	8 350	1 272	1 509	911	887	895	10,0	67,3
<u>INGRESOS NO TRIBUTARIOS</u>	<u>361</u>	<u>361</u>	<u>1 036</u>	<u>210</u>	<u>134</u>	<u>183</u>	<u>90</u>	<u>31</u>	<u>3 085</u>	<u>63</u>	<u>88</u>	<u>142</u>	<u>229</u>	<u>79</u>	<u>(78,1)</u>	<u>(42,2)</u>

Fuente: SUNAT, SUNAD.

1/ Incluye el IGV y el IPM

LORETO: DEPOSITOS DEL SISTEMA FINANCIERO POR ENTIDAD 2000 - 2001

(Saldos en Miles de Nuevos Soles)

	2 0 0 0								2 0 0 1					Var. %	
	May.	Jun.	Jul.	Ago.	Set.	Oct.	Nov.	Dic.	Ene.	Feb.	Mar.	Abr.	May.	Mes	Anual
TOTAL SISTEMA FINANCIERO LORETO	<u>242 621</u>	<u>248 868</u>	<u>248 875</u>	<u>245 492</u>	<u>254 241</u>	<u>243 194</u>	<u>252 913</u>	<u>253 761</u>	<u>253 894</u>	<u>251 591</u>	<u>248 936</u>	<u>264 801</u>	<u>269 199</u>	<u>1,7</u>	<u>11,0</u>
A. SISTEMA BANCARIO LORETO	<u>235 528</u>	<u>241 581</u>	<u>241 051</u>	<u>237 076</u>	<u>245 135</u>	<u>233 222</u>	<u>242 498</u>	<u>242 034</u>	<u>242 444</u>	<u>239 739</u>	<u>236 692</u>	<u>251 334</u>	<u>254 837</u>	<u>1,4</u>	<u>8,2</u>
A1. IQUITOS:	<u>221 996</u>	<u>228 017</u>	<u>227 341</u>	<u>220 629</u>	<u>229 188</u>	<u>217 725</u>	<u>227 257</u>	<u>226 934</u>	<u>227 266</u>	<u>225 174</u>	<u>222 793</u>	<u>236 709</u>	<u>240 606</u>	<u>1,6</u>	<u>8,4</u>
Continental	99 640	101 916	106 188	103 195	106 889	104 320	109 004	105 649	109 601	111 008	116 003	111 902	113 305	1,3	13,7
Crédito	56 830	60 272	57 791	55 810	55 813	56 343	57 729	59 050	56 973	55 636	57 756	59 759	60 769	1,7	6,9
Interbank	14 619	17 070	14 367	13 372	14 567	11 796	12 831	11 703	11 571	12 160	11 232	25 867	25 901	0,1	77,2
Latino	11 430	11 089	12 728	13 951	13 497	12 289	11 815	9 413	10 176	10 218	0	0	0	0,0	(100,0)
Wiese Sudameris	37 137	36 225	33 370	32 740	36 733	31 370	32 067	37 110	35 698	34 532	33 239	37 632	38 957	3,5	4,9
Trabajo	1 117	1 144	1 260	1 278	1 289	1 171	2 885	2 790	1 205	1 264	1 190	1 309	1 327	1,3	18,8
Nación	1 223	302	1 637	282	401	437	926	1 220	2 042	356	3 373	240	347	44,8	(71,6)
A2. YURIMAGUAS:	<u>13 533</u>	<u>13 564</u>	<u>13 710</u>	<u>16 447</u>	<u>15 946</u>	<u>15 497</u>	<u>15 242</u>	<u>15 100</u>	<u>15 178</u>	<u>14 565</u>	<u>13 899</u>	<u>14 625</u>	<u>14 231</u>	<u>(2,7)</u>	<u>5,2</u>
Continental	8 786	9 354	9 435	11 815	11 797	11 311	11 104	10 641	10 499	10 233	9 908	10 350	10 105	(2,4)	15,0
Crédito	4 746	4 210	4 275	4 632	4 150	4 186	4 137	4 459	4 679	4 332	3 991	4 276	4 125	(3,5)	(13,1)
Trabajo	-	-	-	-	-	-	-	-	-	-	-	-	1	+	-
B. SISTEMA NO BANCARIO LORETO	<u>7 092</u>	<u>7 287</u>	<u>7 824</u>	<u>8 416</u>	<u>9 107</u>	<u>9 972</u>	<u>10 415</u>	<u>11 727</u>	<u>11 450</u>	<u>11 852</u>	<u>12 244</u>	<u>13 466</u>	<u>14 362</u>	<u>6,7</u>	<u>102,5</u>
B1. IQUITOS:	<u>5 907</u>	<u>6 042</u>	<u>6 565</u>	<u>7 005</u>	<u>7 532</u>	<u>8 488</u>	<u>8 866</u>	<u>10 121</u>	<u>10 245</u>	<u>10 444</u>	<u>10 735</u>	<u>11 790</u>	<u>12 768</u>	<u>8,3</u>	<u>116,1</u>
C.M.A.C. Maynas	5 907	6 042	6 565	7 005	7 532	8 488	8 866	10 121	10 245	10 444	10 735	11 790	12 768	8,3	116,1
B2. YURIMAGUAS:	<u>1 185</u>	<u>1 245</u>	<u>1 259</u>	<u>1 411</u>	<u>1 575</u>	<u>1 484</u>	<u>1 549</u>	<u>1 606</u>	<u>1 205</u>	<u>1 408</u>	<u>1 509</u>	<u>1 677</u>	<u>1 594</u>	<u>(4,9)</u>	<u>34,5</u>
C.R.A.C. San Martín	1 185	1 245	1 259	1 411	1 575	1 484	1 549	1 606	1 205	1 408	1 509	1 677	1 594	(4,9)	34,5

Fuente: Instituciones del Sistema Financiero

LORETO: DEPOSITOS DEL SISTEMA FINANCIERO, POR MODALIDAD DE DEPOSITOS 2000 - 2001
(Saldos en Miles de Nuevos Soles)

	2 0 0 0								2 0 0 1					Var. %	
	May.	Jun.	Jul.	Ago.	Set.	Oct.	Nov.	Dic.	Ene.	Feb.	Mar.	Abr.	May.	Mes	Anual
TOTAL DEPOSITOS	<u>242 621</u>	<u>248 868</u>	<u>248 875</u>	<u>245 492</u>	<u>254 241</u>	<u>243 194</u>	<u>252 913</u>	<u>253 761</u>	<u>253 881</u>	<u>251 591</u>	<u>248 936</u>	<u>264 792</u>	<u>269 199</u>	<u>1,7</u>	<u>11,0</u>
A. DEPOSITOS A LA VISTA	<u>42 614</u>	<u>46 985</u>	<u>43 227</u>	<u>39 567</u>	<u>41 175</u>	<u>41 069</u>	<u>41 028</u>	<u>42 749</u>	<u>41 853</u>	<u>41 624</u>	<u>48 069</u>	<u>50 067</u>	<u>53 319</u>	<u>6,5</u>	<u>25,1</u>
Empresas Bancarias	41 359	46 648	41 560	39 266	40 703	40 532	40 040	41 499	39 651	41 050	44 414	49 828	52 508	5,4	27,0
Empresas No Bancarias	33	34	29	19	71	100	62	30	160	218	282	0	463	+	1 319,0
Banco de la Nación	1 223	302	1 637	282	401	437	926	1 220	2 042	356	3 373	240	348	45,1	(71,6)
B. DEPOSITOS DE AHORRO	<u>104 176</u>	<u>105 570</u>	<u>106 468</u>	<u>96 377</u>	<u>100 298</u>	<u>97 038</u>	<u>102 343</u>	<u>98 935</u>	<u>102 880</u>	<u>100 733</u>	<u>98 467</u>	<u>106 640</u>	<u>107 223</u>	<u>0,5</u>	<u>2,9</u>
Empresas Bancarias	100 913	102 236	102 820	92 341	95 944	92 150	97 808	94 432	98 860	96 440	94 066	102 109	102 246	0,1	1,3
Empresas No Bancarias	3 263	3 334	3 648	4 037	4 354	4 889	4 534	4 503	4 020	4 293	4 401	4 531	4 977	9,8	52,5
C. DEPOSITOS A PLAZO	<u>95 830</u>	<u>96 313</u>	<u>99 180</u>	<u>109 547</u>	<u>112 768</u>	<u>105 087</u>	<u>109 543</u>	<u>112 078</u>	<u>109 149</u>	<u>109 235</u>	<u>102 400</u>	<u>108 085</u>	<u>108 657</u>	<u>0,5</u>	<u>13,4</u>
Empresas Bancarias	92 033	92 394	95 033	105 187	108 086	100 104	103 724	104 883	101 891	101 893	94 840	99 158	99 734	0,6	8,4
Empresas No Bancarias	3 797	3 919	4 147	4 360	4 682	4 984	5 819	7 195	7 257	7 341	7 560	8 927	8 923	(0,0)	135,0

Fuente: Instituciones del Sistema Financiero

LORETO: DEPOSITOS DEL SISTEMA FINANCIERO, POR TIPO Y DENOMINACION 2000 - 2001
(Saldos en Miles de Nuevos Soles)

	2 0 0 0								2 0 0 1					Var.%	
	May.	Jun.	Jul.	Ago.	Set.	Oct.	Nov.	Dic.	Ene.	Feb.	Mar.	Abr.	May.	Mes	Anual
TOTAL DEPOSITOS	242 621	248 868	248 875	245 492	254 241	243 194	252 913	253 761	253 881	251 591	248 936	264 800	269 198	1,7	11,0
A. MONEDA NACIONAL	97 206	97 127	97 688	91 445	96 338	95 506	100 777	101 488	102 299	101 588	102 793	102 763	104 135	1,3	7,1
Depósitos Vista	27 686	26 068	26 197	23 627	25 155	23 650	24 343	25 809	25 587	25 054	26 443	23 520	24 913	5,9	(10,0)
Depósitos de Ahorro	56 156	57 061	53 954	46 980	51 953	52 168	56 140	54 335	56 622	55 980	57 703	63 452	63 481	0,0	13,0
Depósitos a Plazo	13 364	13 999	17 537	20 838	19 230	19 688	20 294	21 344	20 090	20 554	18 648	15 790	15 741	(0,3)	17,8
B. MONEDA EXTRANJERA	145 415	151 741	151 187	154 047	157 903	147 689	152 136	152 273	151 583	150 003	146 143	162 038	165 063	1,9	13,5
Depósitos Vista	14 928	20 917	17 029	15 940	16 020	17 418	16 685	16 940	16 266	16 570	21 627	26 555	28 406	7,0	90,3
Depósitos de Ahorro	48 020	48 510	52 514	49 398	48 345	44 871	46 202	44 599	46 258	44 753	40 764	43 188	43 742	1,3	(8,9)
Depósitos a Plazo	82 466	82 314	81 644	88 709	93 538	85 400	89 250	90 734	89 059	88 680	83 752	92 294	92 915	0,7	12,7

Fuente: Instituciones del Sistema Financiero

LORETO: COLOCACIONES DEL SISTEMA FINANCIERO 2000 - 2001
(Saldos en Miles de Nuevos Soles)

	2000								2001					Var. %	
	May.	Jun.	Jul.	Ago.	Set.	Oct.	Nov.	Dic.	Ene.	Feb.	Mar.	Abr.	May.	Mes	Annual
TOTAL SISTEMA FINANCIERO LORETO	197 453	193 129	192 498	190 501	165 638	162 439	167 755	167 948	164 686	167 927	156 853	156 874	155 760	(0,7)	(21,1)
A. SISTEMA BANCARIO LORETO	184 172	179 172	177 835	175 308	149 832	145 851	149 862	149 538	145 791	148 248	136 216	135 582	133 583	(1,5)	(27,5)
A1. IQUITOS:	174 336	169 611	168 676	166 072	141 021	137 279	141 368	139 997	138 190	140 386	127 995	127 804	125 524	(1,8)	(28,0)
Continental	62 513	58 755	59 210	57 805	58 051	54 636	56 183	55 382	56 684	54 155	54 396	52 444	51 834	(1,2)	(17,1)
Crédito	45 062	43 007	43 731	43 139	34 628	32 974	34 172	35 105	35 125	35 410	25 536	26 136	26 833	2,7	(40,5)
Interbank	27 512	28 009	27 779	27 095	11 407	12 567	12 284	12 524	11 928	16 025	16 425	16 599	16 101	(3,0)	(41,5)
Latino	4 041	3 982	3 757	3 419	3 241	3 209	4 349	2 790	2 596	2 474	0	0	0	0,0	(100,0)
Wiese Sudameris	19 155	19 452	17 507	17 617	16 717	17 838	18 249	18 336	16 818	17 301	16 652	17 802	16 366	(8,1)	(14,6)
Trabajo	15 862	16 240	16 552	16 884	16 890	15 980	16 073	15 816	15 009	15 006	14 987	14 773	14 331	(3,0)	(9,7)
Nación	190	165	140	114	87	73	59	45	30	15	0	50	59	18,8	(68,8)
A2. YURIMAGUAS:	9 835	9 561	9 159	9 236	8 811	8 573	8 494	9 541	7 601	7 862	8 221	7 778	8 059	3,6	(18,1)
Continental	5 229	4 883	4 782	4 812	4 900	4 790	4 969	6 357	4 140	4 611	4 908	4 630	4 494	(2,9)	(14,1)
Crédito	4 606	4 678	4 377	4 425	3 912	3 783	3 525	3 184	3 461	3 251	3 313	3 148	3 116	(1,0)	(32,4)
Trabajo	-	-	-	-	-	-	-	-	-	-	-	-	449	-	-
B. SISTEMA NO BANCARIO LORETO	13 281	13 957	14 663	15 194	15 806	16 587	17 893	18 410	18 895	19 680	20 637	21 292	22 177	4,2	67,0
B1. IQUITOS:	11 742	12 339	12 970	13 502	14 109	14 793	16 034	16 486	16 719	17 443	18 251	18 832	19 730	4,8	68,0
C.M.A.C. Maynas	11 275	11 876	12 515	13 048	13 660	14 348	15 588	16 393	16 626	17 350	18 158	18 740	19 640	4,8	74,2
C.R.A.C. Selva Peruana 1/	467	463	455	454	449	445	446	93	93	93	93	92	90	(2,2)	(80,7)
B2. YURIMAGUAS:	1 539	1 618	1 693	1 692	1 697	1 794	1 859	1 924	2 176	2 237	2 386	2 460	2 448	(0,5)	59,0
C.R.A.C. San Martín	1 539	1 618	1 693	1 692	1 697	1 794	1 859	1 924	2 176	2 237	2 386	2 460	2 448	(0,5)	59,0
TOTAL SISTEMA FINANCIERO LORETO	197 453	193 129	192 498	190 501	165 638	162 439	167 755	167 948	164 686	167 927	156 853	156 875	155 760	(0,7)	(21,1)
Moneda Nacional	79 130	77 518	77 711	78 888	78 179	76 456	79 568	79 528	77 706	79 736	78 633	77 107	76 356	(1,0)	(3,5)
Moneda Extranjera	118 323	115 611	114 786	111 613	87 459	85 983	88 187	88 420	86 981	88 191	78 220	79 767	79 404	(0,5)	(32,9)

Fuente: Instituciones del Sistema Financiero

LORETO: RATIO DE CARTERA PESADA DEL SISTEMA FINANCIERO DE LORETO 2000 - 2001

	2000								2001				
	May.	Jun.	Jul.	Ago.	Set.	Oct.	Nov.	Dic.	Ene.	Feb.	Mar.	Abr.	May.
TOTAL SISTEMA FINANCIERO LORETO	13,8	15,4	16,0	14,5	15,0	15,5	14,6	14,7	17,2	17,4	13,9	12,5	12,4
A. SISTEMA BANCARIO LORETO	14,3	16,1	16,8	15,3	15,3	16,5	15,7	16,1	18,8	19,1	15,5	14,0	14,0
A1. IQUITOS:	15,3	17,7	18,5	16,8	16,3	16,7	15,8	16,1	18,7	19,1	15,4	14,0	14,1
Continental	4,7	7,0	7,0	6,0	6,3	6,7	6,9	7,1	6,9	6,9	5,8	3,4	3,3
Crédito	24,4	28,2	28,8	26,6	31,5	31,4	30,8	30,0	43,1	42,4	34,0	33,8	33,1
Interbank	25,1	24,2	26,3	22,8	24,0	22,4	16,7	15,9	5,8	12,8	13,1	13,0	12,7
Latino	8,6	8,0	8,3	9,1	11,1	14,3	10,6	16,5	17,7	18,5	-	-	-
Wiese Sudameris	16,2	19,3	21,3	20,6	31,4	30,8	28,1	28,6	31,0	29,8	31,8	26,7	28,5
Trabajo	2,9	2,8	2,7	2,4	2,4	0,8	2,0	2,6	2,8	2,7	2,8	2,8	2,9
A2. YURIMAGUAS:	15,9	13,7	14,5	14,1	12,0	13,4	13,2	15,5	20,7	19,6	17,4	13,5	12,4
Continental	3,7	4,1	5,5	2,6	2,7	2,8	2,5	3,2	4,0	3,1	2,8	0,6	0,4
Crédito	29,8	23,8	26,0	26,7	23,8	26,8	28,3	40,0	40,7	43,0	39,0	32,4	31,4
Trabajo													n.d.
B. SISTEMA NO BANCARIO LORETO	7,1	6,9	6,3	5,9	5,8	6,2	5,9	3,6	4,6	4,4	3,8	3,1	3,2
B1. IQUITOS:	8,0	7,8	7,1	6,7	6,5	7,0	6,6	4,0	5,2	5,0	3,8	3,5	3,6
C.M.A.C. Maynas	4,2	4,2	3,8	3,4	3,5	4,1	3,9	3,5	4,7	4,5	3,3	3,1	3,2
C.R.A.C. Selva Peruana 1/	99,2	100,0	100,0	100,0	100,0	100,0	100,0	100,0	100,0	100,0	100,0	100,0	100,0
B2. YURIMAGUAS:	n.d.	n.d.	n.d.	n.d.	n.d.	n.d.	n.d.	n.d.	n.d.	n.d.	n.d.	n.d.	n.d.
C.R.A.C. San Martín	n.d.	n.d.	n.d.	n.d.	n.d.	n.d.	n.d.	n.d.	n.d.	n.d.	n.d.	n.d.	n.d.

Fuente: Instituciones del Sistema Financiero