

PRESENTACION

En Iquitos la inflación registrada en abril fue de 0,29 por ciento, tasa considerablemente menor a la registrada en marzo, que fue de 0,75 por ciento. Con ello la inflación acumulada al cuarto mes del año ascendió a 1,43 por ciento y la de los últimos doce meses se ubicó en 4,01 por ciento. La inflación mensual se vio particularmente influida por la variación de precios en el grupo de Alimentos y Bebidas (0,43 por ciento), debido a su relevante ponderación en la canasta básica.

El promedio del tipo de cambio venta en el mercado bancario alcanzó un valor de S/. 3,56 por dólar, lo que implica una depreciación nominal de 1,1 por ciento respecto a marzo (0,6 por ciento en términos reales), debido al comportamiento del diferencial entre la tasa de inflación externa e interna (-0,9 por ciento).

La actividad productiva de Loreto registró crecimiento en los sectores primarios, respecto al mismo mes del año anterior. El valor bruto de la producción agropecuaria (a precios de 1994) se incrementó en 5,2 por ciento, al registrarse mayor producción tanto agrícola (4,2 por ciento) como pecuaria (15,3 por ciento); el sector pesquero creció en 15,9 por ciento y el sector hidrocarburos en apenas 0,4 por ciento. En cambio, se constató un decaimiento del sector manufacturero (-1,4 por ciento) al haberse registrado menores niveles de producción en las industrias de bebidas gasificadas, embutidos, panificación, enchapes y ensamblaje de bombas y motores. El PBI del sector turismo habría decrecido pese a un ligero aumento del número de pernотaciones (1,6 por ciento), debido a una evolución negativa de los precios. Asimismo, se estima que el sector construcción cayó en 0,6 por ciento.

En cuanto a la producción acumulada en los cuatro primeros meses respecto a igual período del año anterior, se registró crecimiento en la actividad agropecuaria (3,5 por ciento) y pesquera (14,7 por ciento); disminuyendo en cambio la producción de hidrocarburos (-3,0 por ciento), la actividad manufacturera (-2,7 por ciento), y los indicadores de turismo arribos (-4,1 por ciento) y pernотaciones (-7,7 por ciento).

Las exportaciones mensuales realizadas por la Aduana de Iquitos ascendieron a US\$ 0,70 millones, valor superior en US\$ 0,43 millones (155,4 por ciento) al registrado el año anterior, debido a mayores ventas de combustibles y peces ornamentales vivos, pese a que no se efectuaron ventas de derivados de la madera. En cuanto a las importaciones, alcanzaron un valor de US\$ 1,69 millones, menor en 1,6 por ciento respecto al mes de referencia anterior, lo cual se explica por menores compras de bienes de capital, aún cuando aumentaron las compras de materias primas y bienes de consumo. Las operaciones de comercio exterior realizadas de enero a abril, registraron un crecimiento de 25,4 por ciento en las exportaciones y 19,7 por ciento en las importaciones.

La recaudación tributaria mensual para el Tesoro Público ascendió a S/. 10,47 millones, monto superior en S/. 2,89 millones (34,6 por ciento) respecto al nivel real registrado en abril del 2000. Ello se explicó por el factor estacional de regularización, que ocasionó mayores ingresos por impuesto a la renta y otros ingresos tributarios, no obstante haber decaído los ingresos del impuesto general a las ventas. En cuanto a los niveles de recaudación acumulada, se registraron ingresos de S/. 34,52 millones, superando en S/. 5,68 millones (15,7 por ciento) a lo recaudado el año anterior, debido al mayor rendimiento del impuesto a la renta, IGV y otros ingresos tributarios, habiendo disminuido en cambio los ingresos por impuestos a la importación.

Al 30 de abril, las colocaciones del Sistema Financiero de Loreto registraron un saldo de S/. 156,9 millones, permaneciendo en un nivel muy similar al de marzo, El valor nominal de las colocaciones se ha contraído en 18,3 por ciento referente a abril del año anterior, lo cual equivale a una disminución de 20,4 por ciento en términos reales; este comportamiento se explicó por una ostensible caída de las colocaciones en moneda extranjera, que fue parcialmente contrarrestada con mayores colocaciones en moneda nacional. La cartera pesada del sistema financiero de Loreto ascendía a S/. 19,7 millones (12,5 por ciento de las colocaciones). Por su parte los depósitos ascendieron a S/. 265,1 millones superando en 6,5 por ciento al nivel registrado en marzo y en 5,4 por ciento al de febrero; ambas variaciones se vieron influidas por el registro contable pre y post fusión Interbank-Latino. Respecto a los saldos de abril del año anterior los depósitos crecieron en S/. 22,1 millones (9,1 por ciento), lo que equivale a una expansión real anual de 6,3 por ciento.

La tasa de interés preferencial en moneda nacional para descuentos a 90 días promedió 17,9 por ciento en abril, menor a la registrada el mes anterior (18,6 por ciento); en moneda extranjera dicha tasa se situó en 11,5 por ciento, este nivel también fue menor al promedio del mes anterior (11,7 por ciento). La tasa activa en moneda nacional (TAMN) registró un promedio de 25,4 por ciento, superando a la registrada el

mes previo que fue de 24,9 por ciento; en tanto que la tasa activa promedio en moneda extranjera (TAMEX) bajó a 12,5 por ciento, el mes anterior fue 12,9 por ciento.

I. INFLACION Y TIPO DE CAMBIO

1. Inflación

La inflación registrada en Iquitos durante abril fue de 0,29 por ciento, tasa considerablemente menor a la de marzo que fue de 0,75 por ciento. Con ello la inflación acumulada al cuarto mes del año ascendió a 1,43 por ciento, mientras la de los últimos doce meses se ubicó en 4,01 por ciento.

La inflación del mes se explicó por los mayores precios en el grupo de Alimentos y Bebidas (0,43 por ciento) que tienen una relevante ponderación en la canasta básica, exclusivamente se incrementó el precio de la leche, quesos y huevos (2,72 por ciento), carnes y preparados de carnes (1,39 por ciento) y, pescados y mariscos (0,73 por ciento); aminorados por los menores precios de los tubérculos (-3,43 por ciento), azúcar (-0,82 por ciento). Las bebidas no alcohólicas y alcohólicas tuvieron precios estables.

El resto de grupos también tuvo incidencia, sin embargo, se destaca su menor ponderación en la canasta, dentro de ellos se menciona el alza del vestido y calzado (0,40 por ciento) debido a los mayores precios del calzado y su reparación (0,45 por ciento), así como en Transportes y Comunicaciones (0,21 por ciento) como resultado de la subida de precios en gastos por utilización de vehículos (2,78 por ciento).

IQUITOS: TASA DE INFLACION MENSUAL Y ACUMULADA

(Variación porcentual)

	ABR-2000	ABR- 2001	ENE.-ABR.2000	ENE.-ABR.2001
Indice General	0,60	0,29	0,48	0,35
Alimentos y Bebidas	0,78	0,43	0,46	0,38
Vestido y Calzado	1,85	0,40	0,73	0,55
Alquiler de Vivienda, Combustible y Electricidad	0,04	0,04	0,63	0,23
Muebles, Enseres y Mantenimiento de Vivienda.	0,09	0,01	0,05	0,96
Cuidado,. Conservación de la Salud	0,34	0,05	0,46	0,33
Transportes y Comunicaciones	0,01	0,21	0,08	0,10
Esparcimiento, Diversión, Servicios Culturales	3,26	0,04	1,18	0,44
Otros Bienes y servicios	0,68	0,02	0,83	-0,02

Fuente: Instituto Nacional de Estadística e Informática Loreto

2. Tipo de Cambio

En abril, el promedio del tipo de cambio venta en el mercado bancario fue de S/. 3,56 por dólar, lo que implica una depreciación nominal de 1,1 por ciento respecto a marzo y de 0,6 por ciento en términos reales. Ello se explica principalmente por la mencionada depreciación nominal y por el diferencial entre la tasa de inflación externa (-0,9 por ciento) y la inflación interna (-0,4 por ciento). La tasa de inflación externa multilateral refleja el comportamiento de las monedas de nuestros principales socios comerciales respecto de la divisa norteamericana.

TIPO DE CAMBIO Y DEVALUACION

	Tipo Cambio Nominal 1/				Indice del Tipo de Cambio Real Var.% Mens.	
	Compra	Venta	Var.% Mens.	Var.% 12 Meses	Bilateral 2/	Multilateral 3/
1998	2,922	2,929		10,0		
1999	3,402	3,384		15,5		

2000	3,487	3,490		3,11		
Abril	3,477	3,481	1,0	3,9	0,6	0,3
Mayo	3,502	3,505	0,7	5,1	0,8	-1,3
Junio	3,485	3,489	-0,5	4,4	0,0	0,7
Julio	3,479	3,482	-0,2	4,7	-0,5	-0,8
Agosto	3,476	3,479	-0,1	3,4	-0,6	-1,4
Setiembre	3,484	3,486	0,2	1,9	0,2	-0,8
Octubre	3,499	3,502	0,4	0,8	0,4	-0,4
Noviembre	3,527	3,530	0,8	1,3	0,8	0,8
Diciembre	3,518	3,521	-0,3	1,0	-0,5	-0,4
2001	3,524	3,527		1,1		
Enero	3,521	3,524	0,1	0,6	0,5	0,9
Febrero	3,527	3,530	0,2	2,1	0,2	-0,5
Marzo	3,519	3,521	-0,3	2,2	-0,7	-2,1
Abril	3,557	2,560	1,1	2,3	1,6	0,6

1/ Corresponde al Tipo de Cambio Promedio de la S.B.S.

2/ Considera el índice de precios de los Estados Unidos de América.

3/ Considera además los índices de nuestros 20 principales socios comerciales.

II. PRODUCCION SECTORIAL

1. Condiciones meteorológicas

En abril las condiciones climatológicas favorecieron el desarrollo agropecuario, las precipitaciones fluviales alcanzaron 272,4 mm, presentándose una anomalía negativa de 19,7 mm. El desarrollo de la actividad agrícola fue normal pese al bajo nivel de precipitaciones, lo que permitió ejecutar cosechas en terrenos de restinga y altura con relevancia en los cultivos de arroz, frijol caupi, plátano, yuca y maíz amarillo duro.

La estación de San Roque registró una temperatura máxima promedio de 31,8°C, mayor a su normal en 1,2°C; asimismo, una temperatura mínima promedio de 22,8°C, mayor al valor normal en 0,8°C., y una humedad relativa promedio de 92 por ciento. El nivel promedio de los ríos Amazonas y Nanay se ubicó por encima del nivel registrado en abril del año anterior.

2. Producción Agropecuaria

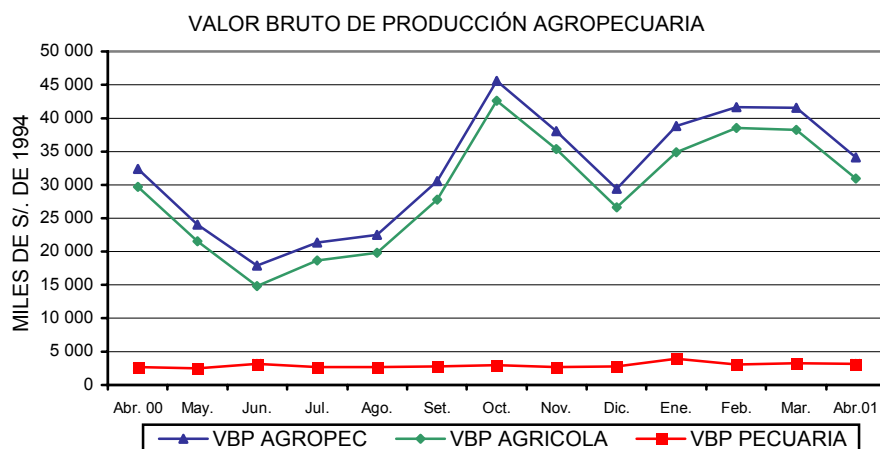

En abril el Valor Bruto de la Producción Agropecuaria de Loreto (a precios de 1994) creció en 5,2 por ciento, crecimiento considerablemente menor al logrado el mismo mes del año anterior (27,9 por ciento). Esta expansión real fue resultado de un crecimiento de 4,3 por ciento en el PBI del sub-sector agrícola, así como de 15,3 en el correspondiente al sub sector pecuario; los que aportaron respectivamente el 90,6 y 9,4 por ciento del PBI agropecuario.

La variación positiva del PBI agrícola (4,3 por ciento) está respaldada por la mayor producción de arroz (2,4 por ciento), maíz choclo (10,5 por ciento), plátano (0,7 por ciento) y pijuayo palmito (28,9 por ciento); el incremento se asocia a las mayores áreas cosechadas de arroz y maíz choclo, así como al aumento de la productividad del maíz amarillo duro y maíz choclo. Entre los cultivos de importancia regional que disminuyeron su producción tenemos a la yuca (-0,1 por ciento) y el maíz amarillo duro (-82,6 por ciento).

En cuanto al crecimiento de la producción pecuaria (15,3 por ciento) se sustentó en la mayor producción de aves, principalmente

El PBI acumulado en el sector agropecuario en los primeros cuatro meses del 2001 superó en 3,5 por

ciento al registrado el mismo período del año anterior, al observar un crecimiento acumulado de 2,2 por ciento en la producción agrícola y 18,8 por ciento en la pecuaria. En la parte agrícola destaca la mayor producción de arroz (11,0 por ciento), frijol caupí (81,6 por ciento), caña de azúcar (2,3 por ciento) y maíz amarillo duro (0,7 por ciento); en la parte pecuaria destacó el crecimiento del rubro aves (29,2 por ciento) y búfalos (20,1 por ciento), el cual logró compensar la menor producción de las otras crías que se vieron medianamente afectadas por enfermedades.

En abril se sembraron 3 213 hectáreas, superando en 4,5 por ciento al área sembrada el mismo mes del año anterior; no obstante, el avance de siembras de la presente campaña fue de 84 157 Has., superficie menor en 247 hectáreas (-0,3 por ciento) al avance de la campaña anterior. Los cultivos que se afectaron por menores siembras son plátano, yuca y maíz amarillo duro principalmente.

La actividad agropecuaria recibe el apoyo técnico de organizaciones descentralizadas como el INIA, SENASA, INRENA, PRONAMACHCS y de la unidad operativa de proyectos especiales (UOPE), mediante fondos rotatorios para financiar insumos, herramientas, maquinaria agrícola y semovientes. Asimismo, orientación y ayuda de ONGs como CURMI, CRETA, OTAE, ARAUCARIA, CARITAS y CEPTENA. En cuanto al apoyo financiero, gradualmente lo están obteniendo de la CMAC Maynas, organizándose en grupos asociativos.

LORETO: PRODUCCION Y SIEMBRAS DE PRINCIPALES CULTIVOS

	PRODUCCIÓN (TM)				SIEMBRAS (HA)			
	Abr. 2000	Abr. 2001	Ene.-Abr. 2000	Ene.-Abr. 2001	Abr. 2000	Abr. 2001	Ago.-Abr. 1999-2000	Ago.-Abr. 2000-2001
TOTAL	98 112	112 159	456 643	475 833	3 074	3 213	84 404	84 157
Arroz	4 921	5 038	39 340	43 676	498	592	15 275	18 484
Frijol G.S.	0	0	276	478	0	180	252	578
Frijol Caupí	98	12	1 612	2 927	0	0	1,637	2 057
Plátano	28 390	28 600	115 617	109 535	693	490	13 819	11 259
Yuca	31 129	31 108	122 401	117 736	1 140	1 180	23 899	20 213
Maíz choclo	4 480	4 951	23 659	26 641	110	223	4 634	5 868
Limón	696	741	2 695	2 802	5	6	82	219
Naranja	190	180	466	478	4	4	51	50
Papaya	451	460	1 779	1 902	17	21	155	200
Mandarina	108	114	558	574	2	6	12	29
Piña	335	338	3 154	3 102	35	6	255	260
Cocotero	400	416	1 596	1 729	0	11	66	128
Maní	35	42	211	273	6	23	227	415
Caña de azúcar	11 444	11 380	53 843	55 090	39	16	1 022	1 196
Maíz amarillo	1 796	313	30 052	30 251	187	190	18 970	18 625
Palma aceitera	11	11	42	279	0	0	0	0
Urena	24	0	357	0	0	0	230	0
Aguaje	1 073	1 260	4 833	5 603	4	2	40	47
Camucamu	507	22	3 834	3 382	73	0	806	93
Humarí	865	742	3 702	3 730	3	5	10	52
Pijuayo fruto	3 219	3 300	11 628	11 757	17	40	145	297
Pijuayo palmito	38	49	117	145	19	1	235	43
Sandía	656	07	2 272	2 102	22	0	299	386
OTROS	7 642	23 082	32 599	51 641	200	217	2 283	3 658

LORETO :PRODUCCION PECUARIA (Toneladas)

	Abr. 2000	Abr. 2001	Ene.-Abr. 2000	Ene.-Abr. 2001
Total	979	1 140	4 045	4 745
Carne	760	859	3 072	3 728
Huevos	131	196	595	667
Leche	34	36	138	152
Otros	54	50	239	198

Fuente: Oficina de Información Agraria

3. Producción Pesquera

En abril, el desembarque de pescado en todos sus estados de conservación, registró un volumen de 578 TMB, mayor en 17,9 por ciento respecto al desembarcado el mismo mes del año anterior. El mayor volumen de pesca se desembarcó en estado fresco (53,8 por ciento), asimismo, el 28,9 por ciento del volumen desembarcado estaba conformado por pescado seco salado y el restante 17,3 por ciento en estado salpreso.

El volumen de pesca acumulado en los cuatro primeros meses ascendió a 2 674 TMB, superior en 14,7

por ciento al de similar período anterior, al registrar crecimiento los tres estados de conservación. El 62,1 por ciento de la pesca total obtenida de enero a abril se desembarcó en estado fresco. En cuanto a los canales de distribución, en el mercado interno se movilizaron 94 TMB desde Yurimaguas hacia San Martín y 39 TMB desde Requena hacia Iquitos. En cuanto a la comercialización externa, se embarcaron 4 toneladas de pescado fresco de la variedad "boquichico" desde Caballococha hacia Leticia (Colombia); asimismo, se registraron 75 embarques de peces ornamentales, principalmente destinados hacia las ciudades de Miami, Los Angeles y Hong Kong. Existen 24 empresas dedicadas a este giro de negocio, sin embargo, en abril destacaron por el mayor valor exportado Ucayali Fish, Rubi Peces Ornamentales, Jesús V. Panduro, y Dolphin Perú EIRL.

Las zonas que registran mayor volumen de extracción son los ríos Ucayali, Pastaza y Marañón. Ultimamente, se viene dando impulso a la Acuicultura, la cual se desarrolla en espejos de agua, principalmente aledaños a la carretera Iquitos Nauta. Instituciones como el IIAP y otros organismos descentralizados están transfiriendo tecnología sobre cultivos y procesamiento de peces y moluscos amazónicos; asimismo, algunas ONG's están brindando asesoramiento y apoyo técnico.

LORETO: PRODUCCION PESQUERA
(Toneladas)

	Abr. 2000	Abr. 2001	Ene.-Abr. 2000	Ene.-Abr. 2001
Total	490	578	2 332	2 674
Fresco	273	311	1 441	1 661
Salpreso	73	100	305	358
Seco Salado	144	167	586	656

Fuente: Dirección Regional de Pesquería

4. Producción de Hidrocarburos

En abril la producción de petróleo crudo ascendió a 1 836 miles de barriles, nivel muy similar al obtenido el mismo mes del año anterior, al haberse incrementado en apenas 0,1 por ciento. La producción de crudo en los dos lotes de extracción experimentó variaciones contrapuestas, el Lote 1-AB incrementó su producción en 2,0 por ciento; en tanto, el lote 8 la disminuyó en 2,5 por ciento. En comparación al volumen producido el mes anterior, se registró un decaimiento de 1,0 por ciento, explicado por la menor producción del lote 1-AB (-1,7 por ciento), puesto que el Lote 8 mantuvo su nivel de producción. Cabe indicar que la extracción de petróleo crudo del departamento de Loreto representa más del 60 por ciento de la producción nacional.

La producción de crudo acumulada de enero a abril, totalizó 7 213 barriles, volumen inferior en 3,0 por ciento al de similar periodo del 2000, debido a que se extrajo menor volumen en ambos lotes; el 1-AB registró una merma de 3,3 por ciento, mientras el Lote 8 disminuyó en 2,5 por ciento. El comportamiento decreciente de la producción petrolera se debe a la ausencia de nuevas inversiones en el sector petrolero, este sector promueve muchas expectativas en los agentes económicos de Loreto, por cuanto su desenvolvimiento está directamente ligado al de la economía local.

LORETO: PRODUCCION DE PETROLEO
(Miles de barriles)

	Abr. 2000	Abr. 2001	Ene.-Abr. 2000	Ene.-Abr. 2001
Total	1 835	1 836	7 435	7 213
Lote 1 AB	1 046	1 067	4 383	4 237
Lote 8	789	769	3 052	2 976

Fuente: Indicadores de la producción BCRP

LORETO PRODUCCION DE PETROLEO CRUDO
(Miles de barriles)

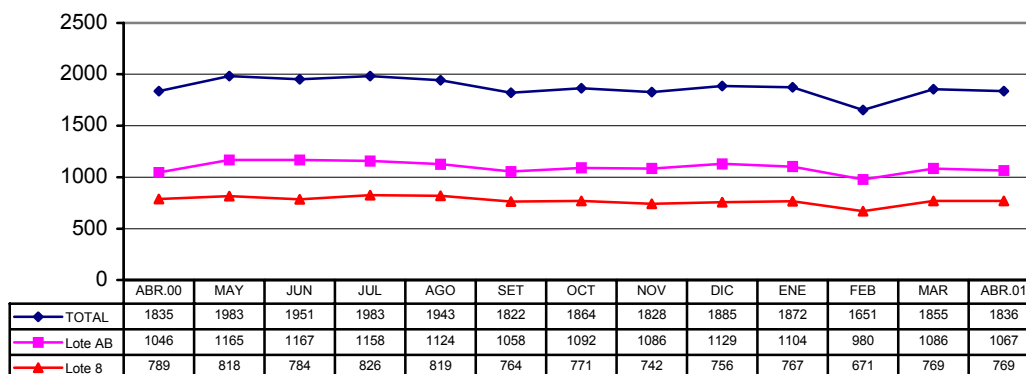

5. Producción manufacturera

En abril la actividad manufacturera de Iquitos se contrajo en aproximadamente 7,4 por ciento, respecto a igual mes del 2000, debido a la recesión económica general y creciente capacidad instalada ociosa. En este contexto resalta el decaimiento en la industria de elaboración de productos alimenticios y bebidas (-5,4 por ciento), aserrado de madera y enchapes (-4,3 por ciento), así como ensamblaje y reparación de equipos para pozos de petróleo (-30,1 por ciento). Cabe indicar que las industrias mencionadas conducen el desempeño del sector industrial, ya que en conjunto contribuyen con más del 80 por ciento.

Las diferentes líneas de elaboración de productos alimenticios y bebidas, observaron un comportamiento irregular; por un lado, disminuyó la producción de bebidas gasificadas (-13,7 por ciento), la de embutidos de carne (-71,1 por ciento) y productos de panadería (-24,3 por ciento); mientras que por otro, sin llegar a contrarrestar estos efectos negativos se destaca el aumento en la producción de alimentos balanceados (15,0 por ciento), productos lácteos (61,8 por ciento) y conservas de palmito (10,2 por ciento). El incremento registrado en este último rubro obedeció exclusivamente al crecimiento de la demanda externa.

La menor transformación de productos forestales se explicó por el retraimiento en la producción de enchapes (-16,8 por ciento), ya que el aserrado de madera se incrementó en 10,8 por ciento; estas industrias, producen tanto para el mercado interno como externo. El menor ensamblaje de equipos para pozos de petróleo se asoció al menor requerimiento por parte de la empresa Pluspetrol, no obstante la continua reposición de equipos. En este rubro se contrajo el ensamblaje tanto de bombas (-7,3 por ciento) como de motores elevadores de líquidos (-51,0 por ciento).

En contraste con el desempeño descrito, se rescata un incremento en la producción de refinados de petróleo (36,1 por ciento), así como en las actividades de edición e impresión (10,9 por ciento). El crecimiento en la producción de combustibles se debió principalmente a las exportaciones. En la industria manufacturera la producción acumulada hasta abril decayó en 2,7 por ciento respecto a igual período del año anterior, lo cual se atribuye a disminuciones en la elaboración de productos alimenticios y bebidas (-7,4 por ciento), aserrado de madera y enchapes (-1,1 por ciento), ensamblaje y reparación de equipo para pozos de petróleo (-12,8 por ciento), así como por otras ramas de actividad menores. Contrastan con estos resultados negativos la mayor producción de refinados de petróleo (35,1 por ciento) y el dinamismo de las actividades de impresión y edición (36,2 por ciento).

INDICE DE VOLUMEN FISICO MANUFACTURERO

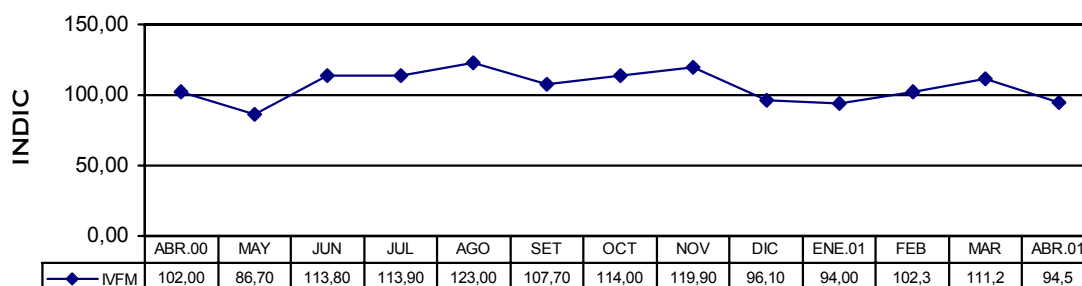

IQUITOS: INDICE DE VOLUMEN FISICO MANUFACTURERO

GRUPOS DE ACTIVIDAD	Abr. 2000	Abr. 2001	Ene.-Abr.2000	Ene.-Abr.2001
---------------------	-----------	-----------	---------------	---------------

Índice General	102,0	94,5	103,9	101,1
Elaboración de alimentos y bebidas	70,6	66,8	72,4	67,0
Madera aserrada y enchapados	137,7	131,8	139,6	138,0
Edición e impresión	58,9	65,3	47,0	64,0
Fabricación de refinados de petróleo	107,9	146,8	106,4	143,7
Gas carbónico y oxígeno industrial	117,4	86,4	125,5	103,8
Ladrillos	59,3	54,0	53,8	53,3
Ensamblaje equipo para pozos de petróleo	104,2	72,8	109,5	95,5
Accesorios p' motores F/B y mallas	177,5	55,7	150,6	110,7
Ensamblaje de micro computadoras	129,8	21,6	132,5	36,1
Fabricación de botes de aluminio	0,0	0,0	0,0	8,2

6. Actividad Turística

TURISMO: NUMERO DE ARRIBOS
ABR 2000 - ABR 2001

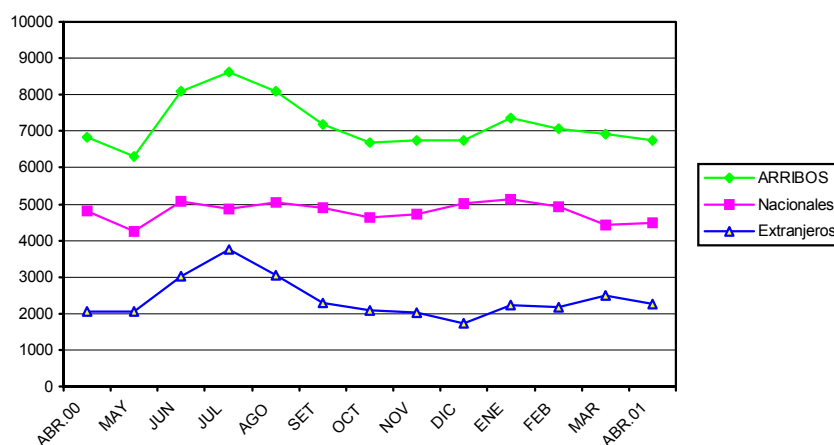

En la ciudad de Iquitos, por cuarto mes consecutivo se registró un menor flujo de turistas en relación a los niveles registrados el año anterior. Según los indican los reportes de la Dirección de Turismo, en abril arribaron 6743 turistas, 1,5 por ciento menos que en abril del año anterior; esta tendencia decreciente está ligada directamente al comportamiento del turismo interno y se viene observando desde hace algunos años, pese a que el turismo receptivo continúa una tendencia contraria. El número de arribos de nacionales disminuyeron en 6,9 por ciento, en tanto el de extranjeros se incrementó en 11,3 por ciento. El turismo nacional aporta la mayor proporción de turistas que visitan Iquitos; sin embargo, actualmente encuentra restricciones en la caída del ingreso real, así como en la coyuntura político económica. El comportamiento histórico de los indicadores revela que en Loreto la actividad económica cobra mayor impulso al acrecentarse la corriente turística interna, debido a que efectúa una mayor dispersión en el gasto.

En cuanto a las pernoctaciones, se incrementaron en número respecto a abril del 2000 (1,6 por ciento), al aumentar en 29 por ciento las pernoctaciones de extranjeros, compensando la disminución registrada en las pernoctaciones de nacionales (-8,9 por ciento). Cabe precisar que en abril el índice de ocupabilidad de las habitaciones fue mayor al de marzo tanto en el hotel 5 estrellas como en los hoteles y hostales 3 estrellas.

De enero a abril arribaron a Iquitos 28 106 turistas, 1 213 menos que el año anterior (-4,1 por ciento), el número de turistas nacionales hospedados se redujo en 7,9 por ciento, en tanto el de extranjeros se incrementó en 4,7 por ciento. Las pernoctaciones se redujeron en 7,7 por ciento, debido a que a la vez que disminuyó el número de turistas nacionales disminuyó el tiempo de permanencia promedio. En los cuatro meses transcurridos el 67,4 por ciento de los turistas que visitaron Iquitos procedían del interior del país y el 32,6 por ciento del exterior.

7. Abastecimiento

Este mes ingresaron 10 979 TM de mercaderías diversas por el puerto fluvial de Iquitos, volumen menor en 19,7 por ciento al ingresado en marzo, asimismo considerablemente menor al ingresado en abril del año anterior (-27,8 por ciento), lo cual se debió al menor ingreso de arroz, azúcar, huevos, sal e insumos para alimentos balanceados, entre otros. Destacan entre los productos que ingresaron en mayor volumen durante el mes, harina de trigo, gas, cemento y productos agrícolas.

El abastecimiento de mercaderías acumuló un volumen de 56 914 TM en los primeros 4 meses, el cual es inferior en 6,4 por ciento respecto al período de referencia anterior, motivado por el menor ingreso de cemento (-14,6 por ciento), maíz (-12,5 por ciento), harina de trigo (-33,3 por ciento), arroz (-5,3 por ciento) y harina de pescado (-20,6 por ciento). En cambio registraron mayores ingresos azúcar (42,2 por ciento), gas (59,4 por ciento), huevos (9,3 por ciento) y productos agrícolas (15,4 por ciento), además de harina de soya y harina de trigo industrial (para la industria maderera). En abril los volúmenes de carga que ingresan por la vía Tarapoto - Yurimaguas y por vía fluvial a Iquitos se vieron afectados por interrupciones en la vía terrestre.

IQUITOS: ABASTECIMIENTO DE MERCADERIAS POR ENAPU

	Abr. 2000	Abr. 2001	Ene.-Abr. 2000	Ene.-Abr. 2001
Total	15 196	10 979	64 246	56 914
Arroz	1 285	1 125	5 866	5 556
Azúcar	283	158	1 957	2 783
Maíz	940	1 031	3 373	2 953
Harina trigo pan	64	118	1 518	1 013
Harina industrial	26	151	53	533
Harina pescado	143	78	404	321
Harina soya	112	224	140	381
Otros balanceados	697	68	1 609	1 010
Cemento	4 253	4 432	21 458	18 315
Prod. Agrícolas	560	722	2 177	2 514
Urea	48	18	114	81
Huevos	74	49	297	324
Gas	115	212	266	424
Sal	377	47	1 920	1 590
Otros	6222	2545	23 094	19 115

Fuente: Información Comercial

III. SECTOR EXTERNO

1. Balanza comercial de la aduana de Iquitos

En abril, la aduana de Iquitos, registró un déficit comercial de US\$ 0,99 millones, menor en US\$ 0,45 millones (-31,6 por ciento) con respecto a similar registro del año anterior, acumulando en estos primeros cuatro meses una balanza comercial negativa en US\$ 10,56 millones, habiéndose ampliado la brecha externa en US\$ 2,95 millones (38,8 por ciento) con relación a igual periodo anterior.

ADUANA DE IQUITOS: BALANZA COMERCIAL (Miles de dólares)

	ABR.2000	ABR.2001	ENE-ABR.2000	ENE-ABR.2001
BALANZA COMERCIAL	-1 444	-988	-7 605	-10 557
1. EXPORTACIONES	276	705	3 624	4 544
- Productos forestales	0	0	2 065	1 694
- Productos pesqueros tropicales	107	130	441	552
- Combustibles	26	491	113	1 795
- Resto de productos	143	84	1 005	503

2. IMPORTACIONES	1 720	1 693	11 229	15 101
- Bienes de consumo	61	91	1 266	1 635
- Materias primas	257	471	3 332	3 450
- Bienes de capital	1 402	1 131	6 631	10 016

Fuente: BCRP. Oficina Principal – Lima.

ADUANA DE IQUITOS: BALANZA COMERCIAL

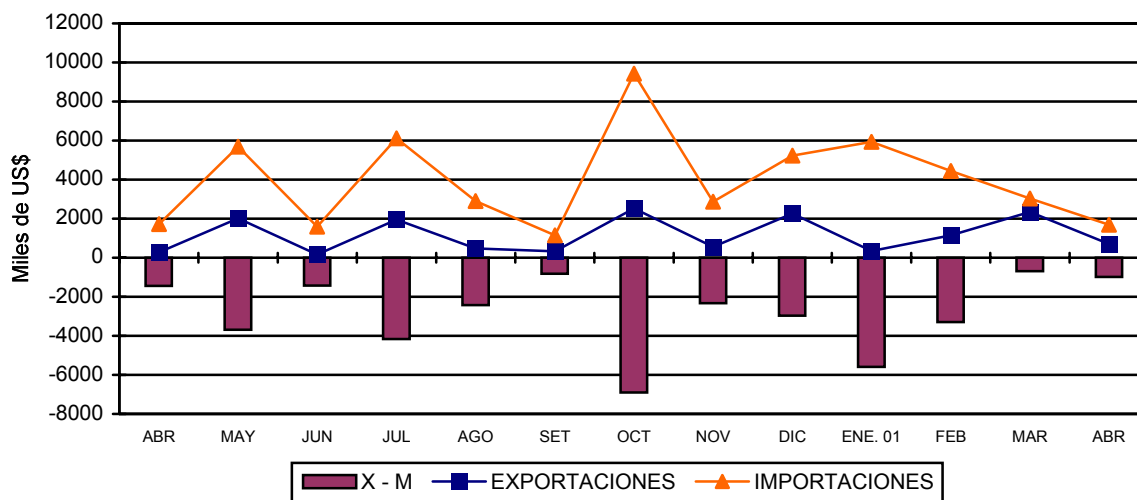

2. Exportaciones

En abril, las exportaciones realizadas a través de la Aduana de Iquitos ascendieron a US\$ 0,70 millones, monto superior en US\$ 0,43 millones (155,4 por ciento) respecto al período comparable anterior; tal incremento se explicó por mayores ventas de combustibles (1 788,5 por ciento) y peces ornamentales vivos (21,5 por ciento). Los combustibles producidos en la región son demandados por el mercado colombiano y en algunas ocasiones por naves de bandera extranjera y de transporte internacional cuando se abastecen dentro del país. Cabe indicar que en el mes de abril no salió barco hacia Estados Unidos por lo que no se efectuaron exportaciones de productos derivados de la madera.

Las exportaciones acumuladas hasta abril sumaron US\$ 4,54 millones, valor superior en US\$ 0,92 millones (25,4 por ciento) respecto a análogo periodo anterior. En este lapso, se incrementaron las ventas de refinados de petróleo (1 488,5 por ciento), así como también las de peces ornamentales vivos (25,2 por ciento); Disminuyeron en cambio las exportaciones de productos forestales (-18,0 por ciento), al efectuarse menores embarques de madera aserrada (-29,3 por ciento), lo que fue parcialmente contrarrestado por mayores exportaciones de madera laminada (14,3 por ciento).

3. Importaciones

Las importaciones realizadas en abril a través de la Aduana de Iquitos totalizaron US\$ 1,69 millones, importe menor en 1,6 por ciento al registrado en similar mes del año previo, lo cual se debió al decaimiento en las compras de bienes de capital (-19,3 por ciento), cuyo efecto fue aminorado por las mayores compras de materias primas y bienes de consumo, las cuales sin embargo, disminuyeron respecto al nivel promedio mensual. Cabe indicar que este mes disminuyó el nivel de importaciones de las empresas petroleras, específicamente de Pluspetrol, así como también de aquellas empresas que prestan servicios en esta actividad.

Los bienes de consumo adquiridos del exterior registraron un nivel muy bajo, los productos alimenticios alcanzaron un nivel mínimo donde solamente se registró el ingreso de 29 T.M. de leche en polvo. Las importaciones de materia prima sumaron US\$ 0,47 millones, habiéndose incrementado en 83,3 por ciento referente a abril del año anterior, al registrarse mayores adquisiciones de insumos para la industria, como productos mineros elaborados y 609 T.M. de harina de trigo para panificación. Las compras de bienes de capital ascendieron a US\$ 1,13 millones, nivel inferior en 19,3 por ciento al comparable

del año precedente, ello se explica principalmente por menores compras de materiales de construcción (-54,0 por ciento), pese al incremento de bienes de capital para la industria (25,2), así como equipo de transporte (17,6 por ciento). Las menores compras de materiales de construcción se dieron en productos como tubos de hierro o acero, así como láminas onduladas, ya que ingresó cemento colombiano en un volumen de 4 000 T.M.

En los primeros cuatro meses las importaciones mostraron una tendencia decreciente, sin embargo, registraron un nivel de US\$ 15,10 millones, superior en US\$ 3,87 millones (34,5 por ciento) con respecto a análogo periodo del 2000, debido básicamente a las mayores compras de bienes de capital en (US\$ 3,38 millones), así como también de bienes de consumo (US\$ 0,37 millones) y materias primas (US\$ 0,12 millones).

IV. SECTOR FISCAL

En Loreto, la recaudación tributaria mensual para el Tesoro Público ascendió a S/. 10,47 millones, monto superior en S/. 2,89 millones (34,6 por ciento) respecto al nivel real registrado en abril del 2000. Ello se explicó por el factor estacional de regularización, que ocasionó mayores ingresos por impuesto a la renta (S/. 3,02 millones), al que se sumó mayor recaudación por otros ingresos tributarios (S/. 0,31 millones), no obstante haber decaído los ingresos del impuesto general a las ventas en S/. 0,46 millones.

La recaudación del impuesto a la renta fue de S/. 7,93 millones, correspondiendo a regularización un total de S/. 4,65 millones. El incremento en S/. 3,02 millones, relativo a abril del 2000 se explicó principalmente por el mayor monto de la regularización de la renta en S/. 2,03 millones, así como también por mayores rentas de tercera categoría en S/. 0,69 millones. En contraste, los ingresos por concepto del impuesto general a las ventas totalizaron S/. 1,18 millones, habiendo disminuido en S/. 0,46 millones respecto a abril del año previo, debido al menor rendimiento de los gravámenes tanto interno (S/. 0,26 millones) como externo (S/. 0,20 millones). Finalmente, el importe recaudado por concepto de otros ingresos tributarios ascendió a S/. 0,88 millones y superó en S/. 0,31 millones al obtenido en abril del año anterior. Esto se debió a mayores ingresos del régimen especial de fraccionamiento tributario e impuesto extraordinario de solidaridad, aún cuando disminuyeron los ingresos del régimen único simplificado.

En cuanto a los niveles de recaudación acumulada, se observa una tendencia irregular. Al mes de abril la recaudación tributaria registraba ingresos de S/. 34,52 millones, superando en S/. 5,68 millones (15,7 por ciento) a lo recaudado el año anterior, lo cual se explica por el mayor rendimiento de tres impuestos: renta (S/. 3,87 millones), otros ingresos tributarios (S/. 2,12 millones) e impuesto general a las ventas (S/. 1,76 millones). Los impuestos aplicados a la importación disminuyeron en S/. 1,36 millones.

LORETO: RECAUDACION TRIBUTARIA DEL GOBIERNO CENTRAL
(Miles de Nuevos Soles)

	Abr. 2000	Abr. 2001	Ene-Abr.2000	Ene-Abr.2001
Total	7 581	10 469	28 840	34 522
Impuesto a la renta	4 917	7 933	14 233	18 108
Impuesto General a las Ventas.	1 641	1 180	7 194	8 959
Impuesto Selectivo al Consumo	262	182	1 488	923
Impuestos a la importación	69	58	2 789	1 431
Otros ingresos tributarios	575	887	2 457	4 579
Ingresos no tributarios	117	229	679	522

Fuente: SUNAT. y ADUANAS

RECAUDACIÓN TRIBUTARIA

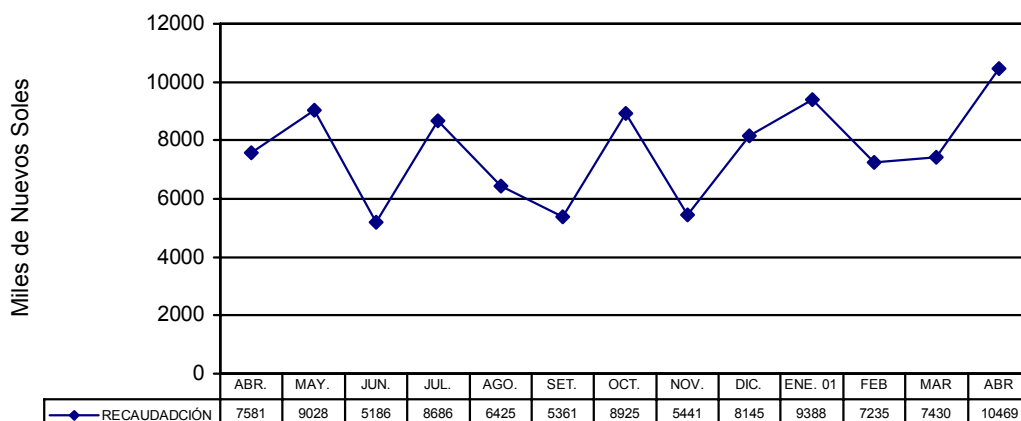

V. CREDITO Y LIQUIDEZ

Al finalizar abril, los saldos de colocaciones y depósitos del Sistema Financiero de Iquitos, se vieron influidos por la regularización contable efectuada en el Interbank, luego que hiciera efectiva la fusión de sus operaciones con el Banco Latino. El último día de marzo los saldos del Banco Latino ya habían sido transferidos al Interbank, sin embargo, el efecto de la fusión no se reflejó inmediatamente en el balance del Interbank Iquitos por permanecer los saldos en cuentas transitorias de su oficina principal, hasta hacerse efectiva la fusión a partir del 01 de abril. Las variaciones observadas en marzo y abril se han visto distorsionadas por este suceso, principalmente en el nivel de depósitos; sin embargo, obviando su efecto, se confirma un comportamiento negativo en las colocaciones así como la continuación de una tendencia positiva muy tenue en los depósitos.

DEPOSITOS Y COLOCACIONES DEL SISTEMA FINANCIERO DE LORETO
MAR 2000 - MAR 2001

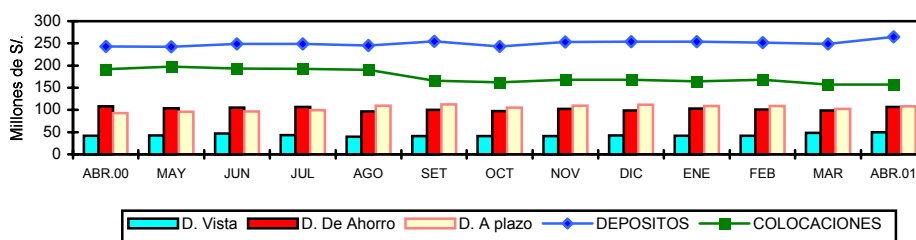

1. Colocaciones

Al 30 de abril, el saldo de colocaciones del Sistema Financiero de **Loreto** ascendió a S/. 156,9 millones, permaneciendo en un nivel muy similar al de marzo, debido a que los incrementos logrados en las oficinas de Iquitos de los bancos Wiese Sudameris, Crédito, Trabajo y CMAC Maynas y en Yurimaguas por la CRAC San Martín, fueron contrarrestados por disminuciones en el resto de oficinas bancarias. El valor nominal de las colocaciones se ha contraído en 18,3 por ciento referente a abril del año anterior, lo cual equivale a una disminución de 20,4 por ciento en términos reales; este comportamiento se debió a que los créditos en moneda extranjera mostraron una clara tendencia negativa que fue contrarrestada por una tendencia contraria en las colocaciones en moneda nacional. El año anterior, al finalizar abril las colocaciones en moneda extranjera conformaban el 62,2 por ciento del total de colocaciones, este año su participación ha disminuido al 50,9 por ciento.

LORETO. COLOCACIONES DEL SISTEMA FINANCIERO
(Saldo en miles de Nuevos Soles)

	Abr.2000	Mar.2001	Abr.2001	Var. Real Anual %

Total	192 091	156 853	156 874	-23,4
Moneda Nacional	72 567	78 633	77 107	3,5
Moneda Extranjera	119 524	78 220	79 767	-35,0
A. Sistema Bancario	179 265	136 216	135 582	-26,3
<u>Iquitos</u>	<u>169 641</u>	<u>127 995</u>	<u>127 804</u>	<u>-26,6</u>
- Banco Continental	62 505	54 396	52 444	-18,3
- Banco de Crédito	48 982	25 836	26 136	-48,0
- Banco Interbank	28 580	16 425	16 599	-43,4
- Banco Latino	3 897	0	0	-100,0
- Banco Wiese Sudameris	18 898	16 652	17 802	- 8,2
- Banco del Trabajo	6 552	14 987	14 773	119,7
- Banco de la Nación	228	0	50	- 78,6
<u>Yurimaguas</u>	<u>9 624</u>	<u>8 221</u>	<u>7 778</u>	<u>-21,3</u>
- Banco Continental	5 425	4 908	4 630	-16,8
- Banco de Crédito	4 199	3 313	3 148	-27,0
B. Sistema No Bancario	12 826	20 637	21 292	61,7
<u>Iquitos</u>	<u>11 293</u>	<u>18 251</u>	<u>18 833</u>	<u>62,5</u>
- CMAC Maynas	10 821	15 158	18 741	68,7
- CRAC Selva Peruana en Liq.	472	93	92	-81,0
<u>Yurimaguas</u>	<u>1 533</u>	<u>2 386</u>	<u>2 459</u>	<u>56,3</u>
- CRAC San Martín	1 533	2 386	2 459	56,3

Fuente: Entidades Financieras

Los recursos canalizados al sector productivo de Iquitos a través del Sistema Financiero, representan el 93,5 por ciento del financiamiento total otorgado en Loreto; la ciudad de Yurimaguas, segunda en importancia político económica se benefició del otro 6,5 por ciento. Cabe recordar que la población actual del departamento de Loreto supera las 880 mil personas, de las cuales, el 37,7 por ciento se asientan en Iquitos y el 6,8 por ciento en Yurimaguas (únicas ciudades que cuentan con servicios de Banca Múltiple en la Región Loreto).

Al 30 de abril, las colocaciones de las empresas bancarias sumaban S/. 135,6 millones (86,4 por ciento del crédito total otorgado en Loreto), por su parte las empresas financieras no bancarias, tenían colocados S/. 21,3 millones (13,6 por ciento). En el lapso de un año las empresas bancarias han disminuido sus colocaciones reales en 26,3 por ciento, en tanto las empresas no bancarias las incrementaron en 61,7 por ciento. Destacaron por su crecimiento relativo el Banco del Trabajo, la Caja Municipal de Maynas y La Caja Rural San Martín.

La cartera pesada del sistema financiero de Loreto ascendía a S/. 19,7 millones, equivalente al 12,5 por ciento de las colocaciones brutas. De ese importe, S/. 7,7 millones constituían créditos vencidos y S/. 11,9 millones créditos en cobranza judicial. El porcentaje de morosidad promedio llegó a 18,7 por ciento en los créditos desembolsados en dólares y a 6,1 por ciento en los canalizados en moneda nacional. Al cierre de operaciones del mes de abril no se reportaron créditos reestructurados.

2. Depósitos y Obligaciones

Al 30 de abril los depósitos del Sistema Financiero de **Loreto** registraron un saldo de S/. 265,1 millones, superando en 6,5 por ciento al registrado el mes de marzo y en 5,4 por ciento al registrado en febrero; en ambas variaciones debe tenerse en cuenta los efectos de la fusión Interbank-Latino, mencionada al inicio. Asimismo, con relación a los saldos registrados en abril del año anterior se registra un crecimiento nominal S/. 22,1 millones (9,1 por ciento), lo cual equivale a una expansión real de 6,3 por ciento; este incremento se dio particularmente por mayores depósitos a la vista en moneda extranjera (82,2 por ciento), así como por el crecimiento de los depósitos a plazo, tanto en moneda nacional (25,8 por ciento) como extranjera (11,0 por ciento).

En Iquitos, al finalizar abril el 40,5 por ciento de la liquidez estaba constituida por depósitos a plazo, 40,6 por ciento por depósitos de ahorro y el 18,9 por ciento constituían depósitos a la vista. El porcentaje de dolarización de la liquidez se incrementó de 58,8 a 61,1 por ciento, referente a abril del año anterior.

LORETO: DEPOSITOS Y OBLIGACIONES TOTALES DEL SISTEMA FINANCIERO (Saldos en miles de Nuevos Soles)

	Abr.2000	Mar.2001	Abr.2001	Var.real anual %
Total	243 010	248 936	265 136	6,3

Moneda Nacional	100 143	102 793	103 039	0,3
Moneda Extranjera	142 867	146 143	162 097	10,6
Depósitos a la vista	41 811	48 069	50 096	16,7
Depósitos de ahorro	108 495	98 467	107 590	-3,4
Depósitos a plazo	92 703	102 400	108 085	12,9
A. Sistema Bancario	235 749	236 692	251 669	4,0
<u>Iquitos</u>	<u>222 051</u>	<u>222 793</u>	<u>237 044</u>	<u>4,0</u>
- Banco Continental	101 133	116 003	111 873	7,8
- Banco de Crédito	55 919	57 756	60 123	4,8
- Banco Interbank	12 251	11 232	25 867	105,7
- Banco Latino	12 852	0	0	-100,0
- Banco Wiese Sudameris	38 714	33 239	37 632	-5,3
- Banco del Trabajo	844	1 190	1 309	51,1
- Banco de La Nación	338	3 373	240	-30,9
<u>Yurimaguas</u>	<u>13 698</u>	<u>13 899</u>	<u>14 625</u>	<u>4,0</u>
- Banco Continental	9 016	9 908	10 350	11,9
- Banco de Crédito	4 682	3 991	4 275	-11,0
B. Sistema No Bancario	7 261	12 244	13 467	80,7
<u>Iquitos</u>	<u>5 717</u>	<u>10 735</u>	<u>11 790</u>	<u>100,9</u>
CMAC Maynas	5 717	10 735	11 790	100,9
<u>Yurimaguas</u>	<u>1 544</u>	<u>1 509</u>	<u>1 677</u>	<u>5,8</u>
CRAC San Martín	1 544	1 509	1 677	5,8

Fuente: Entidades Financieras

En cuanto a los componentes de la liquidez, en el lapso de un año se observaron las siguientes tasas de crecimiento real: depósitos a la vista M/N (-16,9 por ciento), depósitos a la vista M/E (82,2 por ciento), depósitos de ahorro M/N (3,1 por ciento), depósitos de ahorro M/E (-11,5 por ciento), depósitos a plazo M/N (25,8 por ciento) y depósitos a plazo M/E (11,0 por ciento).

3. Tasas de interés

La tasa de interés preferencial en moneda nacional para descuentos a 90 días registró una tasa promedio de 17,9 por ciento durante abril, menor a la registrada en marzo (18,6 por ciento). En moneda extranjera dicha tasa se situó en 11,5 por ciento, este nivel también fue menor respecto al promedio del mes anterior (11,7 por ciento). La tasa activa promedio en moneda nacional (TAMN) fue de 25,4 por ciento, mayor a la registrada en marzo que fue de 24,9 por ciento, en tanto que la tasa activa promedio en moneda extranjera (TAMEX) bajó a 12,5 por ciento, luego que el mes anterior estuviera en 12,9 por ciento.

TASAS DE INTERES ACTIVAS Y PASIVAS PROMEDIO (Efectivas anuales)

	Moneda Nacional				Moneda Extranjera			
	Sobregiro	Descuento	Preferencial	TIPMN	Sobregiros	Descuento	Preferencial	TIPMEX
1999	76,0	34,3	22,5	11,8	23,9	18,0	12,9	5,1
2000	68,4	27,7	19,5	9,8	21,9	15,9	11,3	4,7
Ene.	77,4	29,7	22,4	10,6	23,1	16,9	11,8	4,9
Feb.	76,7	29,6	21,0	10,7	23,2	10,9	12,1	4,8
Mar.	75,1	29,2	20,3	10,2	23,2	16,8	12,4	4,8
Abr.	72,0	28,6	20,2	10,1	22,8	16,5	11,4	4,7
May.	70,7	28,1	19,8	9,8	23,0	16,0	11,3	4,7
Jun.	70,9	27,9	19,7	9,9	22,8	16,0	11,0	4,6
Jul.	68,9	27,8	19,4	9,7	22,0	15,7	11,5	4,7
Ago.	67,9	27,9	18,9	9,5	21,3	15,8	10,9	4,7
Set.	58,9	26,1	17,9	9,3	20,4	15,4	10,7	4,7
Oct.	60,8	26,1	18,2	9,1	20,1	15,3	11,2	4,6
Nov.	61,4	26,2	18,4	9,4	20,7	14,9	11,1	4,6
Dic.	60,7	25,5	18,2	9,4	20,6	14,9	10,7	4,6
2001	81,7	25,0	18,4	8,6	21,8	14,8	11,2	4,3
Ene.	68,5	25,4	18,5	8,8	21,0	14,9	10,8	4,4
Feb.	88,4	25,0	18,1	8,7	21,9	14,8	11,0	4,3
Mar.	88,9	24,6	18,6	8,5	22,3	14,7	11,7	4,1
Abr.	87,7	24,1	17,9	8,2	22,1	14,5	11,5	3,9

TIPMN: Tasa de Interés Pasiva en Moneda Nacional.

TIPMEX: Tasa de Interés Pasiva en Moneda Extranjera.

Iquitos, junio del 2001

LORETO: INDICE DE PRECIOS AL CONSUMIDOR DE LA CIUDAD DE IQUITOS
(Base 1994=100)

	2 0 0 0									2 0 0 1				Variación Porcentual		
	Abr.	May.	Jun.	Jul.	Ago.	Set.	Oct.	Nov.	Dic.	Ene.	Feb.	Mar.	Abr.	Mensual	Anual	Acumulada
<u>INDICE GENERAL</u>	<u>151,9</u>	<u>152,6</u>	<u>152,9</u>	<u>152,9</u>	<u>153,0</u>	<u>153,6</u>	<u>153,7</u>	<u>154,8</u>	<u>155,7</u>	<u>155,9</u>	<u>156,3</u>	<u>157,5</u>	<u>158,0</u>	<u>0,29</u>	<u>1,43</u>	<u>4,01</u>
Alimentos y bebidas	144,1	145,4	145,3	145,1	144,6	144,8	144,7	144,6	145,6	145,6	145,8	147,2	147,8	0,43	1,53	2,59
Vestido y Calzado	154,5	154,7	155,0	155,4	155,8	158,4	158,5	158,6	160,4	161,0	162,0	163,3	163,9	0,40	2,20	6,06
Alq. Vivien. Comb. Elec.	164,2	163,2	163,4	163,7	166,5	167,9	168,7	179,4	182,0	183,3	183,7	183,6	183,7	0,04	0,92	11,86
Muebles, Ens. y Manten.	166,1	166,3	169,9	168,6	168,6	168,7	168,0	167,8	167,3	167,1	170,3	173,7	173,7	0,01	3,87	4,60
Cuid. y Cons. de Salud	176,0	176,8	178,2	181,3	183,5	184,4	186,9	187,0	187,2	187,2	187,6	189,6	189,7	0,05	1,34	7,76
Transportes y Comunic.	157,4	157,4	157,5	157,9	158,2	158,3	158,7	159,9	160,1	160,3	160,3	160,4	160,8	0,21	0,41	2,12
Esparc. Div. Serv. Cult.	176,5	179,7	177,2	178,3	178,3	179,4	179,5	180,3	180,5	180,8	181,5	183,6	183,7	0,04	1,78	4,06
Otros Bienes y Servicios	158,1	158,2	159,5	159,8	160,3	161,8	162,4	162,9	163,1	162,9	162,9	163,0	163,0	0,02	-0,09	3,10

Fuente: Instituto Nacional de Estadística de Loreto

TIPO DE CAMBIO

	2000									PROMEDIO 2000	2001			
	Abr.	May.	Jun.	Jul.	Ago.	Set.	Oct.	Nov.	Dic.		Ene.	Feb.	Mar.	Abr.
PROMEDIO DEL PERIODO														
<u>BANCARIO 1/</u>														
COMPRA	3,477	3,502	3,485	3,479	3,476	3,484	3,499	3,527	3,518	3,487	3,521	3,527	3,517	3,557
VENTA	3,481	3,505	3,489	3,482	3,479	3,486	3,502	3,530	3,521	3,490	3,524	3,530	3,519	3,560
PROMEDIO	3,479	3,503	3,487	3,480	3,478	3,485	3,500	3,528	3,520	3,488	3,523	3,528	3,518	3,559
<u>INFORMAL 2/</u>														
COMPRA	3,477	3,500	3,486	3,481	3,477	3,481	3,495	3,522	3,518	3,486	3,519	3,520	3,511	3,550
VENTA	3,480	3,504	3,489	3,485	3,480	3,484	3,499	3,525	3,522	3,490	3,522	3,523	3,514	3,553
PROMEDIO	3,478	3,502	3,487	3,483	3,479	3,483	3,497	3,524	3,520	3,488	3,520	3,522	3,512	3,552
FIN DEL PERIODO														
<u>BANCARIO 1/</u>														
COMPRA	3,476	3,504	3,487	3,473	3,472	3,507	3,510	3,527	3,523	3,523	3,530	3,522	3,520	3,584
VENTA	3,479	3,507	3,492	3,476	3,474	3,510	3,515	3,531	3,527	3,527	3,536	3,524	3,522	3,589
PROMEDIO	3,478	3,506	3,490	3,475	3,473	3,509	3,513	3,529	3,525	3,525	3,533	3,523	3,521	3,587
<u>INFORMAL 2/</u>														
COMPRA	3,475	3,509	3,487	3,477	3,471	3,499	3,509	3,525	3,524	3,524	3,527	3,517	3,513	3,584
VENTA	3,478	3,512	3,491	3,480	3,474	3,502	3,512	3,528	3,527	3,527	3,530	3,520	3,515	3,587
PROMEDIO	3,477	3,511	3,489	3,478	3,473	3,501	3,511	3,527	3,526	3,526	3,529	3,519	3,514	3,585

1/ correspondiente a la cotización del mercado libre publicado por la Superintendencia de Banca y Seguros

2/ Tipo de cambio de mercado informal calculado abase de las observaciones propias

LORETO: PRODUCCION DE PRINCIPALES PRODUCTOS AGROPECUARIOS 2000-2001 1/
(VBP y Toneladas métricas)

	2 0 0 0									TOTAL 2 0 0 0	2 0 0 1				Var.% 2001/2000	
	Abr.	May.	Jun.	Jul.	Ago.	Set.	Oct.	Nov.	Dic.		Ene.	Feb.	Mar.	Abr.	Abr.	Ene.-Abr.
AGROPECUARIO 2/	32 401	24 076	17 910	21 351	22 499	30 551	45 569	38 084	29 417	380 284	38 881	41 661	41 503	34 175	5,5	3,6
AGRICOLA 2/	29 691	21 564	14 760	18 650	19 771	27 742	42 634	35 406	26 642	346 732	34 936	38 545	38 255	30 966	4,3	2,2
Arroz Cáscara	4 921	1 010	1 237	2 163	2 106	6 749	27 771	14 003	1 429	95 808	12 337	14 252	12 049	5 038	2,4	11,0
Frijol G. Seco	0	0	0	0	365	473	1 206	981	89	3 390	282	169	27	0	-	73,2
Frijol Caupi	98	0	0	0	17	773	2 245	490	20	5 157	2 422	380	113	12	(87,8)	81,6
Plátano	28 390	26 920	18 466	22 704	23 680	26 432	29 300	30 040	29 441	322 600	25 740	30 165	25 030	28 600	0,7	(5,3)
Yuca	31 129	22 460	16 427	24 044	24 900	27 456	28 270	30 316	28 452	324 726	25 440	31 058	30 130	31 108	(0,1)	(3,8)
Maíz Choclo	4 480	768	827	382	940	4 401	4 258	578	0	35 813	4 730	6 100	10 860	4 951	10,5	12,6
Limón	696	619	590	510	310	536	485	560	588	6 893	698	660	703	741	6,5	4,0
Naranja	190	144	116	124	66	113	193	129	126	1 477	110	78	110	180	(5,3)	2,6
Papaya	451	234	244	584	320	432	421	450	495	4 959	470	376	596	460	2,0	6,9
Mandarina	108	138	188	136	104	184	194	193	208	1 903	170	201	89	114	5,6	2,9
Piña	335	319	322	127	460	2 416	5 852	5 180	4 270	22 100	1 915	544	305	338	0,9	(1,6)
Cocotero	400	296	318	310	219	410	553	328	470	4 500	520	370	423	416	4,0	8,3
Maní	35	13	2	4	13	29	99	26	5	402	69	78	84	42	20,0	29,4
Caña Azúcar	11 444	11 380	13 300	13 100	12 046	12 529	15 368	11 400	13 760	156 726	15 785	15 600	12 325	11 380	(0,6)	2,3
Maíz Amarillo Duro	1 796	441	672	834	598	2 383	6 435	8 429	2 132	51 976	9 938	7 981	12 019	313	(82,6)	0,7
Palma Aceitera	11	10	11	12	11	10	12	12	13	133	245	10	13	11	0,0	564,3
Urena	24	0	0	0	0	0	0	0	0	357	0	0	0	0	(100,0)	(100,0)
Aguaje	1 073	684	696	640	618	640	874	590	1 025	10 600	1 780	1 358	1 205	1 260	17,4	15,9
Camu camu	507	22	0	0	0	0	0	419	665	4 940	1 060	1 750	550	22	(95,7)	(11,8)
Humarí	865	0	0	0	0	0	0	0	25	3 727	194	1 607	1 187	742	(14,2)	0,8
Pijuayo Fruto	3 219	2 930	0	0	0	140	467	188	1 218	16 571	1 490	3 690	3 277	3 300	2,5	1,1
Pijuayo Palmito	38	53	48	36	28	46	55	35	69	487	24	31	41	49	28,9	23,9
Sandía	656	452	530	109	322	2 923	4 803	3 154	705	15 270	1 270	405	427	0	(100,0)	(7,5)
OTROS CULTIVOS 2/	1 309	835	831	758	840	1 237	2 010	1 556	1 808	15 620	2 156	1 556	1 523	2 951	125,4	42,5
PECUARIO 2/	2 710	2 512	3 151	2 700	2 727	2 809	2 935	2 678	2 775	33 552	3 944	3 116	3 247	3 209	18,4	20,0
CARNE (t.m)	739	661	885	740	730	760	788	710	737	9 061	1 123	862	883	859	16,2	22,2
Aves	599	524	772	629	618	654	683	608	639	7 644	990	754	763	744	24,2	29,2
Porcino	89	86	72	73	74	67	62	65	60	890	73	58	76	67	(24,3)	(17,2)
Vacuno	45	47	35	33	34	33	39	33	35	467	54	46	35	39	(12,4)	(1,4)
Ovino	2	1	1	1	1	1	1	1	1	12	1	1	1	1	(37,9)	(33,0)
Búfalo	5	3	5	3	3	4	3	3	2	48	5	4	8	8	46,3	18,0
LECHE	34	38	39	39	39	35	39	42	42	450	45	33	38	36	5,7	9,8
HUEVOS	131	159	136	135	165	161	178	172	179	1 880	142	150	180	196	49,4	12,2
OTROS	54	40	37	42	38	39	40	38	36	515	43	45	45	50	(6,7)	(9,8)

Fuente: Oficina de Información Agraria .Dirección Regional Agraria de Loreto

1/ Preliminar

2/ Valor Bruto de Producción a precios de 1994 (Miles de Nuevos soles)

LORETO: PRODUCCION DE OTROS PRODUCTOS AGRICOLAS 2000 - 2001 1/

(VBP y Toneladas métricas)

	2 0 0 0										TOTAL 2 0 0 0	2 0 0 1				Var.% 2001/2001	
	Mar.	Abr.	May.	Jun.	Jul.	Ago.	Set.	Oct.	Nov.	Dic.		Ene.	Feb.	Mar.	Abr.	Abr.	Ene.-Abr.
OTROS CULTIVOS 2/	1 500	1 309	835	831	758	840	1 237	2 010	1 556	1 808	15 620	2 156	1 556	1 523	2 951	125,4	42,5
Aji	28	32	26	9	32	13	11	21	6	4	255	36	32	37	33	3,1	3,8
Anona	41	47	42	68	0	0	0	0	0	0	296	55	42	41	49	4,3	0,5
Araza	281	270	204	191	0	0	420	359	360	399	3 268	212	238	261	263	(2,6)	(27,0)
Cacao	0	0	0	0	0	2	3	7	8	5	37	9	3	0	0	-	0,0
Café	0	0	0	9	7	8	5	7	6	6	48	0	0	0	0	-	-
Caimito	496	331	328	183	0	0	328	424	426	745	3 647	206	210	384	320	(3,3)	(7,7)
Carambola	254	148	18	0	0	0	0		108	0	819	188	155	239	163	10,1	7,5
Caigua	16	19	18	14	13	7	10	12	7	4	146	37	12	17	12	(36,8)	27,9
Cebolla	6	7	9	8	0	0	0	4	8	7	90	0	0	21	0	(100,0)	(61,1)
Cebolla China	14	11	20	18	34	13	9	15	12	0	220	47	25	19	14	27,3	6,1
Col o repollo	13	17	9	13	21	9	11	16	17	19	173	13	11	17	16	(5,9)	(1,7)
Cocona	0	0	16	14	22	76	91	133	68	0	420	400	76	0	16	+	-
Cube	132	167	62	62	68	40	30	20	42	43	1 021	36	222	13	120	(28,1)	(40,2)
Frijol Palo Grano	3	13	0	0	0	0	0	0	0	0	23	0	0	0	12	(7,7)	(47,8)
Guayaba	0	0	0	0	0	294	322	395	260	376	1 647	306	0	0	0	-	-
Guanabana	36	35	0	0	0	0	0	0	0	11	166	45	59	49	34	(2,9)	20,6
Huasai	78	83	86	86	101	88	90	96	56	83	1 019	98	85	79	89	7,2	5,4
Lechuga	12	15	13	14	17	4	10	19	14	11	152	54	18	17	10	(33,3)	98,0
Lima	10	25	0	0	0	0	0	6	0	0	66	16	12	12	22	(12,0)	3,3
Limón Dulce	21	22	0	0	0	0	0	0	0	0	74	34	20	23	19	(13,6)	29,7
Lucuma	10	8	0	0	0	0	0	6	6	20	70	7	9	12	7	(12,5)	(7,9)
Mango	117	0	0	0	0	0	0	70	190	189	1 290	430	326	125	0	-	4,8
Maracuyá	15	16	0	0	11	0	0	0	0	17	89	17	19	16	14	(12,5)	8,2
Marañón	0	0	0	0	0	155	179	235	232	60	861	219	0	0	0	-	+
Melón	58	41	36	64	36	32	162	579	270	0	1 371	1 101	32	99	52	26,8	568,8
Palto	26	39	62	68	0	0	60	76	138	108	777	106	108	32	40	2,6	7,9
Pasto Braquiaria	1 998	2 280	1 810	1 944	1 812	1 998	1 980	3 351	2 232	3 575	27 372	2 267	2 380	2 208	2 353	3,2	6,2
Pasto Elefante	910	972	738	822	894	860	1 020	1 040	980	1 843	11 889	1 021	930	943	960	(1,2)	4,4
Pasto Imperial	90	100	136	130	148	178	202	204	178	375	1 835	60	59	82	94	(6,0)	3,9
Pasto Toro Urco	1 618	1 648	930	986	1 722	1 410	1 860	2 331	1 704	2 520	20 519	2 100	1 910	1 690	17 000	931,6	221,7
Pacae	932	624	134	126	190	138	503	705	628	384	5 876	605	920	978	668	7,1	3,4
Pepino	311	282	302	198	83	81	80	393	194	140	2 328	238	130	358	232	(17,7)	11,8
Poma Rosa	180	35	0	0	0	0	0	0	0	68	529	110	151	165	33	(5,7)	(0,4)
Soya	0	0	0	0	0	0	1	52	10	2	94	37	19	15	0	-	144,8
Taperiba	89	81	74	0	0	0	0	11	0	0	407	94	82	97	79	(2,5)	9,3
Toronja	32	0	0	0	0	136	288	386	222		1 090	210	18	41	0	-	363,8
Tomate	240	138	68	104	64	70	109	224	168	65	1 506	133	180	288	210	52,2	27,9
Tumbo	0	0	0	0	0	30	28	13	31	42	150	38	6	15	0	-	883,3
Zapallo	36	36	0	0	19	20	32	73	115	21	455	60	58	34	33	(8,3)	5,7
Zapote	361	100	0	0	0	0	0	0	0	0	697	330	179	421	115	15,0	49,9

Fuente: Oficina de Información Agraria - Dirección Regional Agraria de Loreto

1/ Preliminar

2/ Valor Bruto de Producción a precios de 1994 (Miles de Nuevos Soles)

Cuadro Nº 05

LORETO: SIEMBRAS POR CAMPAÑA DE PRINCIPALES PRODUCTOS AGROPECUARIOS 2000 - 20001 1/

(Hectáreas)

	1999 - 2000				CAMPAÑA 1999/2000	20000-2001								Var %		
	Abr.	May.	Jun.	Jul.		Ago.	Set.	Oct.	Nov.	Dic.	Ene.	Feb.	Mar.	Abr.	Abr.	Ago.-Abr.
AGRÍCOLA	3 074	7 521	12 977	28 535	133 437	16 602	14 898	14 963	11 259	6 471	6 750	5 296	4 705	3 213	4,5	(0,3)
Arroz Cáscara	498	740	4 405	10 530	30 950	4 302	3 312	3 121	2 189	1 345	1 298	1 109	1 216	592	18,9	21,0
Frijol G. Seco	0	796	508	1 769	3 325	313	49	18	18	0	0	0	0	180	+	129,4
Frijol Caupi	0	196	857	2 508	5 198	1 468	274	302	10	3	0	0	0	0	-	25,7
Plátano	693	482	758	1 193	16 252	1 904	1 312	1 590	1 919	1 062	1 460	840	682	490	(29,3)	(18,5)
Yuca	1 140	3 302	2 010	2 030	31 241	2 859	3 200	3 308	2 432	1 390	2 100	2 134	1 610	1 180	3,5	(15,4)
Maíz Choclo	110	276	620	744	6 274	1 336	960	1 027	830	420	372	367	333	223	102,7	26,6
Limón	5	3	10	11	106	56	27	35	29	4	22	19	21	6	20,0	167,1
Naranja	4	0	1	24	76	16	1	14	0	5	7	0	3	4	0,0	(2,0)
Papaya	17	16	26	10	207	53	22	27	24	28	11	5	9	21	23,5	29,0
Mandarina	2	0	2	3	17	9	5	2	2	0	1	4	0	6	200,0	141,7
Piña	35	33	12	127	427	0	52	86	68	7	34	5	2	6	(82,9)	2,0
Cocotero	0	5	25	21	117	37	13	10	21	7	9	8	12	11	+	93,9
Maní	6	8	69	88	392	94	89	121	38	17	16	13	4	23	283,3	82,8
Caña Azúcar	39	110	115	121	1 368	190	208	164	162	127	164	98	67	16	(59,0)	17,0
Maíz Amarillo Duro	187	1 186	2 972	7 053	30 181	2 888	4 756	4 493	2 767	1 706	829	510	486	190	1,6	(1,8)
Palma Aceitera	0	0	0	0	0	0	0	0	0	0	0	0	0	0	-	-
Urena	0	0	0	0	230	0	0	0	0	0	0	0	0	0	-	(100,0)
Aguaje	4	4	4	2	50	9	10	3	6	15	2	0	0	2	(50,0)	17,5
Camu camu	73	0	0	36	842	5	6	30	3	39	0	5	5	0	(100,0)	(88,5)
Humarí	3	0	0	22	32	5	12	15	10	0	0	0	5	5	66,7	420,0
Pijuayo Fruto	17	6	6	130	287	49	28	42	37	33	8	18	42	40	135,3	104,8
Pijuayo Palmito	19	20	22	33	310	5	5	5	7	9	10	1	0	1	(94,7)	(81,7)
Sandía	22	132	186	443	1 060	131	93	63	93	6	0	0	0	0	(100,0)	29,1
OTROS CULTIVOS	200	206	369	1 637	4 495	873	464	487	594	248	407	160	208	217	8,5	60,2

Fuente: Oficina de Información Agraria - Dirección Regional Agraria de Loreto

1/ Preliminar

LORETO: SIEMBRAS POR CAMPAÑA DE OTROS PRODUCTOS AGRICOLAS 2000 - 2001 1/

(Hectáreas)

	1999 - 2000				CAMPAÑA 1999/2000	2000-2001								Var %		
	Abr.	May.	Jun.	Jul.		Ago.	Set.	Oct.	Nov.	Dic.	Ene.	Feb.	Mar.	Abr.	Abr.-Ago.	
OTROS CULTIVOS	200	206	369	1 637	4 495	873	464	487	594	248	407	160	208	217	8,5	60,2
Ají	5	2	5	8	57	10	4	12	6	8	5	5	4	4	(20,0)	38,1
Anona	0	0	1	0	1	0	0	1	6	0	2	0	0	1	+	+
Araza	2	6	3	2	16	11	13	2	0	0	3	0	0	10	400,0	680,0
Cacao	0	0	2	0	6	0	2	2	2	0	0	2	4	3	+	275,0
Café	4	0	0	0	4	0	0	0	0	0	0	10	0	0	(100,0)	150,0
Caimito	2	0	0	42	71	23	2	4	0	10	4	0	0	4	100,0	62,1
Carambola	1	0	0	0	3	0	35	3	7	1	3	0	0	1	0,0	1 566,7
Caigua	5	3	3	4	42	4	6	5	6	8	6	4	2	6	20,0	46,9
Cebolla	1	1	4	4	23	0	0	0	0	0	0	0	2	0	(100,0)	(88,9)
Cebolla China	2	1	2	4	54	5	11	9	3	4	11	4	3	3	50,0	12,8
Col o repollo	3	2	4	5	38	5	2	2	2	4	4	3	5	2	(33,3)	7,4
Cocona	10	17	0	30	203	12	18	27	28	43	6	12	11	8	(20,0)	5,8
Cube	15	84	68	4	388	0	5	4	10	12	7	10	15	18	20,0	(65,1)
Frijol Palo Grano	0	0	0	0	20	0	0	0	0	0	0	0	0	0	-	(100,0)
Guayaba	3	0	0	307	333	0	0	5	0	0	3	0	0	0	(100,0)	(69,2)
Guanabana	0	0	0	0	2	16	0	0	2	0	0	0	0	0	-	800,0
Huasai	1	12	19	15	59	11	13	0	0	0	4	1	2	19	1 800,0	284,6
Lechuga	3	3	3	3	37	3	5	5	5	4	1	1	2	2	(33,3)	0,0
Lima	0	0	0	0	0	0	0	2	2	0	1	0	0	2	+	+
Limón Dulce	0	0	0	0	2	0	0	1	1	0	0	0	0	0	-	0,0
Lucuma	0	0	0	0	0	0	0	1	0	2	0	0	0	0	-	+
Mango	1	0	1	0	2	0	0	3	3	0	0	0	3	2	100,0	1 000,0
Maracuyá	0	0	0	0	0	0	0	0	3	0	4	0	0	0	-	+
Marañón	2	0	2	9	28	6	10	2	2	0	4	0	0	0	(100,0)	41,2
Melón	6	3	25	104	182	101	61	64	91	0	0	0	0	5	(16,7)	544,0
Palto	2	0	3	5	31	9	4	11	11	0	0	1	3	4	100,0	87,0
Pasto Braquiaria	5	8	12	178	285	240	21	50	183	49	106	8	20	8	60,0	687,4
Pasto Elefante	30	0	28	65	176	0	2	19	0	32	54	0	0	3	(90,0)	32,5
Pasto Imperial	0	0	0	30	58	4	0	0	0	0	0	0	0	0	-	(85,7)
Pasto Toro Urco	58	26	31	628	1 336	82	88	74	42	46	145	52	74	48	(17,2)	0,0
Pacae	8	8	10	0	107	1	34	0	30	0	0	0	1	10	25,0	(14,6)
Pepino	9	6	43	86	391	89	30	100	98	10	16	20	25	22	144,4	60,2
Poma Rosa	0	2	0	8	18	8	0	0	10	0	0	0	0	0	-	125,0
Soya	0	0	59	2	90	10	6	13	7	0	0	0	0	0	-	24,1
Taperiba	2	6	1	13	35	6	5	2	2	0	0	0	0	4	100,0	26,7
Toronja	4	4	2	23	73	12	8	0	0	0	0	0	6	3	(25,0)	(34,1)
Tomate	12	5	31	41	255	41	64	55	15	12	16	23	20	17	41,7	47,8
Tumbo	1	0	0	2	6	3	0	3	3	0	0	0	0	2	100,0	175,0
Zapallo	3	7	7	13	49	10	5	6	5	3	2	4	3	4	33,3	90,9
Zapote	0	0	0	6	14	151	10	0	9	0	0	0	3	2	-	2 087,5

Fuente: Oficina de Información Agraria - Dirección Regional Agraria de Loreto

1/ Preliminar

LORETO: INDICADORES DEL SECTOR PESQUERO 2000 - 2001

	2 0 0 0									TOTAL 2 000,00	2 0 0 1				Var.% 2001/2000	
	Abr.	May.	Jun.	Jul.	Ago.	Set.	Oct.	Nov.	Dic.		Ene.	Feb.	Mar.	Abr.	Abr.	Ene.-Abr.
	DESEMBARQUE (T.M.)	490	755	614	750	1 263	1 203	916	887		886	9 606	729	739	628	578
Fresco	273	591	447	552	824	808	625	612	613	6 514	527	506	316	311	14,0	15,2
Salpreso	73	48	39	52	47	38	26	52	57	663	56	90	112	100	36,5	17,3
Seco-salado	144	117	128	145	392	356	265	223	216	2 430	145	144	200	167	15,9	11,9
TOTAL 1/	490	755	614	750	1 263	1 203	916	887	886	9 606	729	739	628	578	18,0	14,7
Aracahuazu	4	2	3	7	16	13	8	11	14	99	8	11	8	6	71,4	35,0
Arahuana	24	3	1	2	3	3	3	4	4	71	5	9	12	5	(78,8)	(35,6)
Boquichico	142	430	202	230	545	514	411	301	238	3 516	163	7	166	198	38,6	(17,2)
Carachama	4	6	8	9	9	10	24	55	28	181	37	117	10	4	0,0	441,3
Corvina	2	3	11	9	12	14	12	9	12	94	5	2	3	3	70,6	1,2
Chambira	1	5	5	4	3	2	2	2	2	28	1	2	1	1	(46,7)	7,8
Chio Chio	5	5	3	0	0	0	5	10	8	43	5	3	15	10	81,5	198,5
Fasaco	14	11	12	20	15	12	15	17	23	182	22	27	26	18	25,7	57,9
Gamitana	5	5	11	6	12	6	4	6	7	73	4	6	7	4	(24,1)	17,6
Huapeta	0	0	0	0	0	0	0	0	0	0	0	0	0	0	-	(25,0)
Insimiracu	0	0	0	0	0	0	0	0	0	2	0	0	0	1	427,3	64,5
Lisa	3	15	15	17	31	53	17	2	4	166	2	3	5	6	111,7	42,5
Leguia	0	1	1	1	1	0	1	1	2	8	5	8	2	1	44,4	621,4
Llambina	121	107	105	83	70	45	87	167	170	1 372	191	213	125	133	9,5	23,0
Maparate	23	10	10	16	21	14	10	29	41	257	33	39	44	17	(26,1)	26,1
Palometa	8	17	56	101	152	132	41	22	19	590	16	14	15	6	(30,5)	4,1
Paco	4	5	8	10	8	11	6	9	10	88	10	9	4	3	(24,6)	26,3
Paña	2	2	1	4	3	2	4	5	6	35	5	4	3	3	51,7	90,6
Paiche	16	5	13	8	17	16	2	0	0	89	0	1	4	7	(57,6)	(57,2)
Ractacara	41	26	25	30	19	16	46	99	91	703	94	91	62	51	23,6	(15,2)
Sabalo	2	24	9	12	9	19	3	2	10	91	2	2	3	6	272,2	218,3
Sardina	4	9	32	59	107	68	86	28	28	465	26	14	9	8	102,9	19,5
Shuyo	3	1	2	4	2	1	0	0	1	21	1	6	11	6	75,7	156,9
Tucunará	1	1	3	5	4	7	5	5	9	51	4	8	5	3	141,8	62,9
Turushuqui	1	1	1	1	1	1	1	2	1	14	4	1	2	1	86,7	96,0
Yahuarachi	7	2	1	1	1	1	1	3	0	58	0	0	1	1	(86,4)	(95,2)
Yaraqui	1	1	0	1	0	0	0	3	17	40	2	4	9	7	397,1	26,1
Yulilla	9	6	6	18	17	9	3	10	26	157	25	54	29	18	92,9	101,2
Zúngaro Achara	1	1	0	0	4	4	1	0	0	12	0	0	1	1	2,7	42,2
Zúngaro Cunchimama	2	2	5	7	14	23	6	3	5	71	2	4	1	1	(20,8)	19,7
Zúngaro Doncella	11	11	17	29	61	82	46	26	33	346	19	18	7	9	(14,9)	31,1
Zúngaro Dorado	5	13	11	12	13	21	15	12	15	130	9	13	5	10	96,7	97,0
Zúngaro Manitoa	1	1	0	1	3	7	6	5	4	31	1	0	0	1	32,9	(14,6)
Zúngaro Pintadillo	0	0	0	0	0	0	0	0	0	0	0	0	0	0	-	-
Zúngaro Saltón	1	3	4	6	10	17	6	3	5	57	2	6	4	4	220,0	286,1
Zúngaro Tigre	4	6	7	8	24	20	11	13	19	130	6	6	4	4	1,5	(10,2)
Zúngaro	1	2	2	1	5	11	2	2	2	33	1	4	1	1	7,5	42,3
Otros	17	15	23	29	50	47	26	22	33	301	20	31	22	24	39,0	72,2
PECES ORNAMENTALES 2/	819	770	1 015	1 072	973	967	771	915	880	10 981	993	877	835	858	4,8	(1,6)
Mercado Interno	131	273	464	376	347	193	153	133	147	2 638	141	152	129	122	(7,1)	(1,3)
Mercado Externo	687	496	551	696	625	774	618	782	733	8 343	851	725	705	736	7,1	(1,6)

1/ Incluye fresco, salpreso y seco salado

2/ miles de unidades

Fuente: Dirección Regional de Pesquería de Loreto

Cuadro Nº 08
LORETO: PRODUCCION DE MADERA ROLLIZA 2000 - 2001
(Metros cúbicos)

	2 0 0 0										TOTAL 2000	2 0 0 1				Var.% 2001/2000	
	Abr.	May.	Jun.	Jul.	ago.	Set.	Oct.	Nov.	Dic.	Ene.		Feb.	Mar.	Abr.	Abr.	Ene.-Abr.	
TOTAL	30 155	33 498	29 167	20 084	15 994	13 401	15 904	12 152	21 647	271 108	19 742	21 366	19 761	20 001	(33,7)	(26,0)	
Aguanillo	0	0	0	0	0	0	0	0	0	0	0	0	0	0	-	-	
Alfaro	0	0	0	0	0	0	0	0	0	0	0	0	0	0	-	-	
Almendra	14	0	22	0	0	0	0	0	0	134	0	0	0	0	(100,0)	(100,0)	
Ana caspi	0	0	0	8	0	0	0	0	0	38	0	0	0	0	-	(100,0)	
Andiroba	26	27	85	6	127	0	56	6	95	510	0	38	123	22	(15,0)	68,8	
Añuje rumi	0	0	0	0	0	0	0	0	0	0	0	0	0	0	-	-	
Azúcar Huayo	0	59	0	0	0	0	0	0	0	79	0	0	0	0	-	(100,0)	
Brea caspi	8	25	0	0	0	0	0	0	0	44	0	0	0	0	(100,0)	(100,0)	
Cachimbo caspi	0	0	0	0	0	0	0	0	0	0	0	0	0	0	-	-	
Caoba	7 317	8 883	2 972	2 355	1 235	2 379	1 269	2 497	3 161	53 248	2 326	2 326	1 443	1 386	(81,1)	(73,7)	
Capinuri	143	143	504	0	540	0	69	0	1 262	5 815	1 193	1 193	0	244	71,2	(20,2)	
Capirona	0	230	300	643	810	206	496	360	1 078	5 524	299	299	0	489	+	(22,5)	
Carahuasca	0	0	0	0	0	0	148	0	0	148	0	0	0	0	-	-	
Catahua	1 132	801	583	325	32	75	301	405	139	5 811	193	193	413	450	(60,3)	(60,3)	
Cedro	2 660	4 163	3 775	2 615	1 239	399	937	384	1 395	26 079	1 967	2 205	1 515	2 551	(4,1)	(26,3)	
Chingonga	17	17	0	0	0	0	0	0	0	33	0	0	0	0	(100,0)	(100,0)	
Copaiba	297	787	363	796	1 343	367	322	233	712	7 001	112	112	917	278	(6,6)	(31,7)	
Cumala	5 124	4 462	5 984	4 089	2 781	1 075	2 161	1 981	2 702	39 018	1 770	2 703	3 952	5 696	11,2	2,5	
Estoraque	0	0	0	20	0	0	0	0	0	20	0	0	0	0	-	-	
Huangana casha	26	26	0	0	0	0	61	60	0	173	0	0	0	0	(100,0)	(100,0)	
Huangana caspi	0	0	0	0	0	0	0	0	0	0	0	0	0	0	-	-	
Huayruro	0	0	50	205	26	56	16	53	68	677	0	0	0	0	-	(100,0)	
Higuerilla	0	0	0	72	0	0	0	0	0	72	0	0	0	0	-	-	
Ishpingo	73	79	19	33	0	14	49	43	115	508	0	0	0	0	(100,0)	(100,0)	
Lagarto caspi	212	486	599	443	103	38	121	246	730	4 258	185	185	136	390	84,0	(40,0)	
Loco micuna	0	0	0	0	0	0	0	0	0	33	0	0	0	0	-	-	
Lupuna	11 335	12 244	12 481	6 361	5 606	5 488	6 041	4 586	5 975	95 031	9 366	9 819	8 320	6 641	(41,4)	(5,8)	
Machinga	0	0	0	0	0	0	0	0	0	0	0	0	0	0	-	-	
Mari mari	20	0	10	0	0	0	231	0	20	417	0	0	0	0	(100,0)	(100,0)	
Marupa	85	117	57	101	29	45	5	69	59	1 087	58	58	208	285	233,4	0,8	
Moena	270	457	398	315	281	319	52	109	81	3 051	456	456	229	309	14,4	39,5	
Pali sangre	0	0	0	54	0	0	0	0	0	54	0	0	0	0	-	-	
Papelillo	33	0	0	0	0	0	0	0	0	135	0	0	0	8	(75,1)	(93,8)	
Pashaco	86	86	12	29	7	0	0	10	0	255	0	0	17	146	69,1	47,7	
Pumaquiro	0	0	0	0	0	0	0	0	0	53	0	0	38	0	-	(27,7)	
Quillobordón	0	0	0	0	0	0	0	0	0	0	0	0	0	0	-	-	
Quinilla	0	0	0	427	239	564	994	141	1 052	3 570	110	110	353	0	-	274,1	
Requia	230	0	26	734	69	922	478	150	863	4 453	147	147	285	0	(100,0)	(52,2)	
Ritari	0	0	0	0	0	0	0	0	0	0	0	0	0	0	-	-	
Shihuahuaco	0	0	37	330	903	485	251	226	642	3 278	707	707	455	15	-	368,4	
Shiringarana	26	0	0	24	0	0	0	0	0	57	0	0	0	22	(12,8)	(32,1)	
Tornillo	884	353	800	97	531	705	1 186	456	1 244	8 010	489	489	809	398	(55,0)	(17,1)	
Ubos	0	0	0	0	0	0	0	0	25	390	0	0	0	0	-	(100,0)	
Utucuro	132	49	10	0	91	225	607	44	196	1 768	325	325	0	414	213,0	95,0	
Violeta	0	0	81	0	0	0	0	74	0	155	0	0	0	0	-	-	
Yacushapana	4	4	0	0	0	0	0	0	0	9	0	0	0	0	(100,0)	(100,0)	
Otros	0	0	0	0	0	39	50	20	0	110	38	0	549	255	-	+	

Fuente: Oficina Regional de Recursos Naturales de Loreto

LORETO: PRODUCCION DE MADERA ASERRADA 2000 - 2001
(Metros cúbicos)

	2 0 0 0										TOTAL 2000	2 0 0 1				Var % 2001/2000	
	Abr.	May.	Jun.	Jul.	Ago.	Set.	Oct.	Nov.	Dic.	Ene.		Feb.	Mar.	Abr.	Abr.	Ene.-Abr.	
TOTAL	4 697	8 068	5 358	9 211	2 304	3 665	6 575	3 695	4 332	62 780	3 430	3 430	3 567	2 852	(39,3)	(32,1)	
Almendra	155	0	0	0	0	11	0	0	0	188	0	0	0	0	(100,0)	(100,0)	
Andiroba	0	0	0	34	0	0	0	9	6	63	37	37	0	66	+	918,2	
Bolaina	0	0	0	0	0	0	0	0	0	0	0	0	0	0	-	-	
Caoba	2 951	3 227	3 815	3 589	1 251	2 141	1 315	2 184	1 584	30 292	1 466	1 466	976	1 464	(50,4)	(52,0)	
Capirona	0	0	0	0	0	0	0	0	0	103	0	0	0	0	-	(100,0)	
Catahua	10	0	51	102	0	23	0	0	19	300	55	55	58	15	56,8	74,8	
Cedro	678	679	741	990	456	843	424	474	266	6 884	704	704	341	564	(16,8)	15,1	
Copaiba	25	59	391	48	147	4	0	64	15	998	0	0	0	64	156,7	(76,1)	
Cumala	233	3 814	124	4 147	269	375	3 990	442	2 169	19 359	165	165	1 886	342	46,5	(36,5)	
Estoraque	0	0	0	0	0	0	0	0	0	0	0	0	0	0	-	-	
Higuerilla	0	0	0	0	0	28	0	0	0	28	0	0	0	0	-	-	
Huayruro	0	65	0	0	36	0	0	27	0	128	0	0	0	0	-	-	
Ishpingo	18	5	29	0	18	5	19	26	96	215	64	64	0	25	42,2	773,9	
Lagarto caspi	28	9	8	145	0	56	380	0	0	788	0	0	0	1	(95,0)	(99,3)	
Lupuna	0	0	0	0	0	0	0	0	0	0	0	0	0	0	-	-	
Mari mari	0	7	0	0	0	0	0	0	0	44	0	0	0	0	-	(100,0)	
Marupa	25	7	0	37	16	68	4	24	22	223	26	26	52	6	(78,0)	136,0	
Moena	264	51	84	37	23	0	10	132	48	945	146	146	67	34	(87,0)	(29,7)	
Pali sangre	0	0	0	0	0	0	0	0	0	60	0	0	0	0	-	(100,0)	
Papelillo	0	0	0	0	0	0	0	0	0	29	0	0	0	0	-	(100,0)	
Pumaquiro	0	0	0	0	0	0	0	0	0	19	0	0	0	0	-	(100,0)	
Pashaco	0	0	0	0	0	0	0	0	0	33	0	0	25	0	-	(25,0)	
Ritari	0	0	0	0	0	0	0	0	0	0	0	0	0	0	-	-	
Sachacasho	0	0	0	0	0	0	0	0	12	12	0	0	0	0	-	-	
Tornillo	310	144	107	83	42	110	433	263	95	1 963	767	767	161	270	(12,7)	186,5	
Violeta	0	0	10	0	46	0	0	49	0	105	0	0	0	0	-	-	

Fuente: Oficina Regional de Recursos Naturales de Loreto

LORETO: PRODUCCION DE PETROLEO CRUDO 2000 - 20001
(Miles de barriles)

	2 0 0 0										TOTAL 2 0 0 0	2 0 0 1				Var % 2001/2000	
	Abr.	May.	Jun.	Jul.	Ago.	Set.	Oct.	Nov.	Dic.	Ene.		Feb.	Mar.	Abr.	Abr.	Ene.-Abr.	
TOTAL	1 835	1 983	1 951	1 983	1 943	1 822	1 864	1 828	1 885	22 694	1 872	1 651	1 855	1 836	0,1	(3,0)	
Lote 1 AB	1 046	1 165	1 167	1 158	1 124	1 058	1 092	1 086	1 129	13 363	1 104	980	1 086	1 067	2,0	(3,3)	
Lote 8	789	818	784	826	819	764	771	742	756	9 331	767	671	769	769	(2,5)	(2,5)	

Fuente: Perú-Petro S.A.

LORETO: INDICE DE VOLUMEN FISICO DE LA PRODUCCION INDUSTRIAL DE IQUITOS 1/

C I I U	2 0 0 0									TOTAL 2000	2 0 0 1				Var % 2001/2000	
	Abr.	May.	Jun.	Jul.	Ago.	Set.	Oct.	Nov.	Dic.		Ene.	Feb.	Mar.	Abr.	Abr.	Ene.-Abr.
TOTAL	102,0	86,7	113,8	113,9	123,0	107,7	114,0	119,9	96,1	108,3	94,0	102,3	111,2	94,5	(7,4)	(2,7)
Conservas de carne	205,8	104,0	95,3	84,0	90,8	69,4	50,9	58,7	71,6	93,6	70,0	68,4	72,0	59,5	(71,1)	(47,0)
Conservas de palmito	139,8	125,5	87,4	101,2	87,9	42,1	77,0	52,4	116,5	101,0	118,7	136,3	117,2	154,1	10,2	0,9
Productos lácteos	82,8	64,3	70,0	86,3	78,7	63,7	75,8	69,2	54,0	76,6	119,5	122,6	129,5	134,0	61,8	54,0
Pilado de Arroz	2,0	3,6	0,5	2,1	0,6	1,6	3,5	4,3	4,3	3,0	2,3	1,2	0,0	0,0	(100,0)	(76,3)
Alimentos para animales	61,2	64,4	65,1	69,8	69,8	67,5	72,1	67,7	84,2	66,7	76,8	63,9	11,1	70,4	15,0	20,2
Productos de panadería	78,6	86,1	68,5	79,3	66,5	66,1	69,1	73,5	64,2	74,1	72,6	70,9	65,9	59,5	(24,3)	(15,0)
Bebidas gaseosas	66,3	68,6	76,5	75,7	71,2	73,4	68,4	69,3	76,9	74,2	57,3	45,5	58,0	57,2	(13,7)	(28,6)
Aserrado de madera	182,1	163,7	210,2	171,7	306,5	234,8	296,0	397,8	186,4	228,7	198,6	187,9	198,6	201,8	10,8	13,6
Triplay y láminas	114,9	103,0	120,0	143,0	146,9	109,9	105,8	80,8	87,2	115,2	110,0	120,4	99,9	95,6	(16,8)	(12,2)
Carretes de madera	37,2	23,1	2,5	26,3	9,2	23,9	14,7	21,4	13,0	19,9	11,9	11,0	18,1	18,2	(51,1)	(41,7)
Periódicos	138,4	144,6	140,9	140,9	139,9	148,2	142,6	158,9	158,9	157,1	195,1	164,4	178,1	173,4	25,3	28,4
Impresión	50,8	25,6	67,3	39,5	36,2	29,4	20,4	64,7	35,0	44,0	70,1	56,1	22,7	54,3	6,9	39,0
Refinación de petróleo	107,9	103,1	129,2	127,6	129,4	110,2	130,1	111,2	123,1	115,8	131,7	133,8	162,6	146,8	36,1	35,1
Gas carbonico, oxigeno industrial	117,4	115,9	128,1	140,8	134,2	147,2	135,4	128,3	128,6	130,2	126,8	103,2	98,7	86,4	(26,4)	(17,3)
Ladrillos	59,3	76,5	71,1	81,0	47,2	47,8	63,6	62,5	46,2	59,3	47,5	54,5	57,4	54,0	(8,9)	(0,9)
Motores y turbinas	145,2	44,3	148,9	166,3	110,7	160,8	162,6	142,5	129,8	142,5	34,3	144,9	191,0	71,1	(51,0)	(28,6)
Bombas y compresoras	79,6	62,4	100,5	63,8	100,3	79,4	82,5	102,4	61,4	79,6	62,1	84,0	121,1	73,8	(7,3)	5,6
Otros Productos metálicos	177,5	73,8	98,8	58,0	140,8	96,0	152,0	89,7	144,0	120,5	104,1	74,8	208,8	55,7	(68,6)	(26,5)
Maquinaria informática	129,8	32,5	411,0	573,3	54,1	248,8	10,8	21,6	75,7	163,2	21,6	0,0	64,9	21,6	(83,4)	(72,8)
Const. botes de aluminio	0,0	8,2	20,4	8,2	12,3	4,1	20,4	4,1	0,0	11,1	4,1	12,3	0,0	0,0	-	-

Fuente: Dirección Regional de Industrias - Encuesta a Empresas Industriales

1 / Preliminar

LORETO: ARRIBOS Y PERNOCTACIONES A LOS ESTABLECIMIENTOS DE HOSPEDAJE DE IQUITOS 1/
(Número)

	2 0 0 0									TOTAL 2 0 0 0	2 0 0 1				Var % 2001/2000	
	Abr.	May.	Jun.	Jul.	Ago.	Set.	Oct.	Nov.	Dic.		Ene.	Feb.	Mar.	Abr.	Abr.	Ene.-Abr.
ARRIBOS	6 844	6 296	8 081	8 635	8 094	7 197	6 693	6 731	6 748	87 794	7 375	7 072	6 916	6 743	(1,5)	(4,1)
Nacionales	4 805	4 245	5 064	4 881	5 036	4 901	4 619	4 709	5 021	59 050	5 140	4 915	4 419	4 474	(6,9)	(7,9)
Extranjeros	2 039	2 051	3 017	3 754	3 058	2 296	2 074	2 022	1 727	28 744	2 235	2 157	2 497	2 269	11,3	4,7
PERNOCTACIONES	12 425	13 266	16 712	17 540	14 889	13 099	13 178	12 681	12 877	173 159	14 711	12 576	14 502	12 620	1,6	(7,7)
Nacionales	8 987	9 179	9 869	9 567	9 382	8 799	9 044	8 649	9 389	115 819	9 448	8 414	9 615	8 185	(8,9)	(15,0)
Extranjeros	3 438	4 087	6 843	7 973	5 507	4 300	4 134	4 032	3 488	57 340	5 263	4 162	4 887	4 435	29,0	10,4

Fuente: Dirección Regional de Turismo de Loreto

1/ Preliminar

IQUITOS : ABASTECIMIENTO DE PRODUCTOS A TRAVES DEL PUERTO FLUVIAL 2000 - 2001
(Toneladas métricas brutas)

	2 0 0 0										TOTAL 2 0 0 0	2 0 0 1				Var % 2001/2000	
	Abr.	May.	Jun.	Jul.	Ago.	Set.	Oct.	Nov.	Dic.	Ene.		Feb.	Mar.	Abr.	Abr.	Ene.-Abr.	
TOTAL	15 196	32 112	12 097	15 359	14 912	19 006	18 465	13 966	25 875	216 037	12 546	19 723	13 666	10 978	(27,8)	(11,4)	
Arroz	1 285	2 886	1 495	2 125	1 936	1 688	1 092	1 549	510	19 148	1 193	2 103	1 135	1 125	(12,4)	(5,3)	
Azúcar	283	1 843	896	400	1 854	486	2 812	1 786	331	12 364	1 368	428	829	158	(44,1)	42,2	
Maíz	940	728	624	749	1 492	2 078	1 686	561	1 520	12 811	859	709	353	1 031	9,7	(12,5)	
Harina de Trigo Pan	64	1 455	236	1 533	80	189	784	30	785	6 609	76	622	197	118	85,0	(33,3)	
Harina de Trigo Industrial	26	99	10	80	66	65		137	141	651	122	171	88	151	488,4	910,6	
Harina de pescado	143	69	15	30	186	11	83	6	30	834	10	182	51	78	(45,4)	(20,5)	
Harina de soya	112		14	81	234	75	149	103	154	950	10	0	147	224	100,6	172,6	
Otros alimentos balanc.	697	463	329	191	299	505	425	348	457	4 628	326	394	222	68	(90,2)	(37,2)	
Cemento	4 253	16 645	1 949	1 521	1 621	4 272	4 418	2 575	12 142	66 602	1 252	8 463	4 168	4 432	4,2	(14,6)	
Productos agrícolas	560	795	613	542	585	651	484	469	593	6 911	660	437	694	722	29,0	15,4	
Urea	48	12				58	41		23	248	38	0	25	18	(62,7)	(28,7)	
Huevos	74	69	70	99	45	70	68	79	62	860	94	114	67	49	(33,6)	9,2	
Gas	115	126	151	105	459	396	137	60	153	1 852	74	92	46	212	84,9	59,5	
Sal	377	534	254	438	503	608	393	435	362	5 447	834	333	377	47	(87,5)	(17,1)	
Otros	6 222	6 388	5 441	7 465	5 551	7 855	5 891	5 827	8 611	76 122	5 628	5 673	5 268	2 545	(59,1)	(17,2)	

Fuente : ENAPU- Iquitos

LORETO: EXPORTACIONES FOB POR LA ADUANA DE IQUITOS 2000 - 2001
(Miles de Dólares)

	2000										TOTAL 2000	2 0 0 1				Var.2001/2000	
	Abr.	May.	Jun.	Jul.	Ago.	Set.	Oct.	Nov.	Dic.	Ene.		Feb.	Mar.	Abr.	Abr.	Ene.-Abr.	
TOTAL EXPORTACIONES	<u>276</u>	<u>2 010</u>	<u>171</u>	<u>1 954</u>	<u>480</u>	<u>335</u>	<u>2 520</u>	<u>556</u>	<u>2 258</u>	<u>13 908</u>	<u>343</u>	<u>1 154</u>	<u>2 342</u>	<u>705</u>	<u>155,4</u>	<u>25,4</u>	
Madera aserrada	0	1 200	0	1 188	0	0	1 352	0	1 088	6 329	86	174	801	0	-	(29,3)	
Madera laminada	0	484	0	479	0	0	416	0	395	2 328	0	0	633	0	-	14,3	
Triplay	0	0	0	0	0	0	0	0	0	10	0	0	0	0	-	(100,0)	
Peces ornamentales	107	74	45	52	61	58	54	182	126	1 093	145	145	132	130	21,5	25,2	
Combustibles	26	109	33	186	341	232	428	354	562	2 358	96	614	594	491	1 788,5	1 488,5	
Semillas de pijuayo	77	13	25	8	0	0	0	0	0	162	0	0	0	0	(100,0)	(100,0)	
Otros productos	50	40	53	15	19	1	33	15	56	408	3	44	37	31	(38,0)	(34,7)	
Accesorios y equipos	16	90	15	26	59	44	236	5	31	1 219	13	177	145	53	231,3	(45,6)	

Fuente: BCR - Oficina Principal Lima

LORETO: IMPORTACIONES FOB POR LA ADUANA DE IQUITOS 2000 - 2001

(Miles de Dólares)

	2 0 0 0										TOTAL 2000	2 0 0 1				Var.% 2000/99	
	Abr.	May.	Jun.	Jul.	Ago.	Set.	Oct.	Nov.	Dic.	Ene.		Feb.	Mar.	Abr.	Abr.	Ene.-Abr.	
<u>TOTAL IMPORTACIONES</u>	<u>1 720</u>	<u>5 693</u>	<u>1 595</u>	<u>6 111</u>	<u>2 907</u>	<u>1 147</u>	<u>9 427</u>	<u>2 876</u>	<u>5 222</u>	<u>46 207</u>	<u>5 928</u>	<u>4 443</u>	<u>3 037</u>	<u>1 693</u>	<u>(1,6)</u>	<u>34,5</u>	
<u>BIENES DE CONSUMO</u>	<u>61</u>	<u>625</u>	<u>167</u>	<u>563</u>	<u>760</u>	<u>53</u>	<u>1 359</u>	<u>526</u>	<u>445</u>	<u>5 764</u>	<u>712</u>	<u>734</u>	<u>98</u>	<u>91</u>	<u>49,2</u>	<u>29,1</u>	
Bienes no duraderos	37	558	133	499	725	32	1 278	484	306	5 147	665	676	49	54	45,9	27,6	
Bienes duraderos	24	67	34	64	35	21	81	42	139	617	47	58	49	37	54,2	42,5	
<u>MATERIAS PRIMAS E INSUMOS</u>	<u>257</u>	<u>1 930</u>	<u>295</u>	<u>1 988</u>	<u>1 018</u>	<u>260</u>	<u>3 124</u>	<u>380</u>	<u>1 829</u>	<u>14 156</u>	<u>528</u>	<u>1 054</u>	<u>1 397</u>	<u>471</u>	<u>83,3</u>	<u>3,5</u>	
Combustibles-lubricantes	0	15	0	21	2	1	64	2	25	166	11	33	1	4	-	36,1	
Materias para agricultura	0	1	9	0	17	0	27	1	7	154	28	4	1	0	-	(64,1)	
Materias para industria	257	1 914	286	1 967	999	259	3 033	377	1 797	13 836	489	1 017	1 395	467	81,7	5,1	
<u>BIENES DE CAPITAL</u>	<u>1 402</u>	<u>3 138</u>	<u>1 133</u>	<u>3 560</u>	<u>1 129</u>	<u>834</u>	<u>4 944</u>	<u>1 970</u>	<u>2 948</u>	<u>26 287</u>	<u>4 688</u>	<u>2 655</u>	<u>1 542</u>	<u>1 131</u>	<u>(19,3)</u>	<u>51,0</u>	
Materiales de construcción	759	806	15	201	33	169	558	115	417	3 907	3 399	742	185	349	(54,0)	193,5	
Bienes para la agricultura	7	10	62	33	1	5	2	94	25	468	1	116	80	0	(100,0)	(16,5)	
Bienes para la industria	448	1 663	865	2 837	599	442	3 840	1 408	1 975	17 009	924	1 390	961	561	25,2	13,5	
Equipos de transporte	188	659	191	489	496	218	544	353	531	4 903	364	407	316	221	17,6	(8,0)	

Fuente: BCR - Oficina Principal Lima

LORETO: RECAUDACION TRIBUTARIA 2000 - 2001

(Miles de nuevos soles)

	2 0 0 0									TOTAL 2000	2 0 0 1				Var.% 2001/2000	
	Abr.	May.	Jun.	Jul.	Ago.	Set.	Oct.	Nov.	Dic.		Ene.	Feb.	Mar.	Abr.	Abr	Ene.-Abr.
TOTAL RECAUDACIÓN	<u>7 581</u>	<u>9 028</u>	<u>5 186</u>	<u>8 686</u>	<u>6 425</u>	<u>5 361</u>	<u>8 925</u>	<u>5 441</u>	<u>8 145</u>	<u>86 037</u>	<u>9 388</u>	<u>7 235</u>	<u>7 430</u>	<u>10 469</u>	<u>38.1</u>	<u>19.7</u>
INGRESOS TRIBUTARIOS	<u>7 464</u>	<u>8 667</u>	<u>4 825</u>	<u>7 650</u>	<u>6 215</u>	<u>5 227</u>	<u>8 742</u>	<u>5 351</u>	<u>8 114</u>	<u>82 952</u>	<u>9 325</u>	<u>7 147</u>	<u>7 288</u>	<u>10 240</u>	<u>37.2</u>	<u>20.7</u>
Impuesto a la Renta	4 917	2 592	2 642	2 751	2 917	2 912	2 761	2 979	3 332	37 119	3 726	3 330	3 119	7 933	61,3	27,2
Imp. a las importaciones	69	1 626	106	945	685	121	1 600	315	641	8 828	277	426	670	58	(15,9)	(48,7)
Imp. General a las Ventas 1/	1 641	3 416	1 162	2 988	1 577	1 278	3 577	1 197	2 797	25 186	3 885	1 466	2 428	1 180	(28,1)	24,5
Imp. Selectivo al Consumo	262	219	216	306	244	237	215	229	315	3 469	165	416	160	182	(30,5)	(38,0)
Otros ingresos tributarios	575	814	699	660	792	679	589	631	1 029	8 350	1 272	1 509	911	887	54,3	86,4
INGRESOS NO TRIBUTARIOS	<u>117</u>	<u>361</u>	<u>361</u>	<u>1 036</u>	<u>210</u>	<u>134</u>	<u>183</u>	<u>90</u>	<u>31</u>	<u>3 085</u>	<u>63</u>	<u>88</u>	<u>142</u>	<u>229</u>	<u>95.7</u>	<u>(23.1)</u>

Fuente: SUNAT, SUNAD.

1/ Incluye el IGV y el IPM

LORETO: DEPOSITOS DEL SISTEMA FINANCIERO DE LORETO, POR ENTIDAD 2000 - 2001
(Saldos en Miles de Nuevos Soles)

	2 0 0 0										2 0 0 1				Var. %	
	Abr.	May.	Jun.	Jul.	Ago.	Set.	Oct.	Nov.	Dic.	Ene.	Feb.	Mar.	Abr.	Mes	Anual	
TOTAL SISTEMA FINANCIERO LORETO	243 010	242 621	248 868	248 875	245 492	254 241	243 194	252 913	253 761	253 894	251 591	248 936	265 137	6,5	9,1	
A. SISTEMA BANCARIO LORETO	235 749	235 528	241 581	241 051	237 076	245 135	233 222	242 498	242 034	242 444	239 739	236 692	251 669	6,3	6,8	
A1. IQUITOS:	222 051	221 996	228 017	227 341	220 629	229 188	217 725	227 257	226 934	227 266	225 174	222 793	237 044	6,4	6,8	
Continental	101 133	99 640	101 916	106 188	103 195	106 889	104 320	109 004	105 649	109 601	111 008	116 003	111 873	(3,6)	10,6	
Crédito	55 919	56 830	60 272	57 791	55 810	55 813	56 343	57 729	59 050	56 973	55 636	57 756	60 123	4,1	7,5	
Interbank	12 251	14 619	17 070	14 367	13 372	14 567	11 796	12 831	11 703	11 571	12 160	11 232	25 867	130,3	111,1	
Latino	12 852	11 430	11 089	12 728	13 951	13 497	12 289	11 815	9 413	10 176	10 218	0	0	-	(100,0)	
Wiese Sudameris	38 714	37 137	36 225	33 370	32 740	36 733	31 370	32 067	37 110	35 698	34 532	33 239	37 632	13,2	(2,8)	
Trabajo	844	1 117	1 144	1 260	1 278	1 289	1 171	2 885	2 790	1 205	1 264	1 190	1 309	10,0	55,1	
Nación	338	1 223	302	1 637	282	401	437	926	1 220	2 042	356	3 373	240	(92,9)	(29,1)	
A2. YURIMAGUAS:	13 698	13 533	13 564	13 710	16 447	15 946	15 497	15 242	15 100	15 178	14 565	13 899	14 625	5,2	6,8	
Continental	9 016	8 786	9 354	9 435	11 815	11 797	11 311	11 104	10 641	10 499	10 233	9 908	10 350	4,5	14,8	
Crédito	4 682	4 746	4 210	4 275	4 632	4 150	4 186	4 137	4 459	4 679	4 332	3 991	4 275	7,1	(8,7)	
B. SISTEMA NO BANCARIO LORETO	7 261	7 092	7 287	7 824	8 416	9 107	9 972	10 415	11 727	11 450	11 852	12 244	13 467	10,0	85,5	
B1. IQUITOS:	5 717	5 907	6 042	6 565	7 005	7 532	8 488	8 866	10 121	10 245	10 444	10 735	11 790	9,8	106,2	
C.M.A.C. Maynas	5 717	5 907	6 042	6 565	7 005	7 532	8 488	8 866	10 121	10 245	10 444	10 735	11 790	9,8	106,2	
B2. YURIMAGUAS:	1 544	1 185	1 245	1 259	1 411	1 575	1 484	1 549	1 606	1 205	1 408	1 509	1 677	11,2	8,6	
C.R.A.C. San Martín	1 544	1 185	1 245	1 259	1 411	1 575	1 484	1 549	1 606	1 205	1 408	1 509	1 677	11,2	8,6	

Fuente: Instituciones del Sistema Financiero

LORETO: DEPOSITOS DEL SISTEMA FINANCIERO DE LORETO, POR MODALIDAD DE DEPOSITOS 2000 - 2001
(Saldos en Miles de Nuevos Soles)

	2 0 0 0										2 0 0 1				Var. %	
	Abr.	May.	Jun.	Jul.	Ago.	Set.	Oct.	Nov.	Dic.	Ene.	Feb.	Mar.	Abr.	Mes	Anual	
<u>TOTAL DEPOSITOS</u>	<u>243 010</u>	<u>242 621</u>	<u>248 868</u>	<u>248 875</u>	<u>245 492</u>	<u>254 241</u>	<u>243 194</u>	<u>252 913</u>	<u>253 761</u>	<u>253 881</u>	<u>251 591</u>	<u>248 936</u>	<u>265 136</u>	<u>6,5</u>	<u>9,1</u>	
<u>A. DEPOSITOS A LA VISTA</u>	<u>41 811</u>	<u>42 614</u>	<u>46 985</u>	<u>43 227</u>	<u>39 567</u>	<u>41 175</u>	<u>41 069</u>	<u>41 028</u>	<u>42 749</u>	<u>41 853</u>	<u>41 624</u>	<u>48 069</u>	<u>50 096</u>	<u>4,2</u>	<u>19,8</u>	
Empresas Bancarias	41 455	41 359	46 648	41 560	39 266	40 703	40 532	40 040	41 499	39 651	41 050	44 414	49 848	12,2	20,2	
Empresas No Bancarias	18	33	34	29	19	71	100	62	30	160	218	282	9	(97,0)	(52,8)	
Banco de la Nación	338	1 223	302	1 637	282	401	437	926	1 220	2 042	356	3 373	240	(92,9)	(29,1)	
<u>B. DEPOSITOS DE AHORRO</u>	<u>108 495</u>	<u>104 176</u>	<u>105 570</u>	<u>106 468</u>	<u>96 377</u>	<u>100 298</u>	<u>97 038</u>	<u>102 343</u>	<u>98 935</u>	<u>102 880</u>	<u>100 733</u>	<u>98 467</u>	<u>107 590</u>	<u>9,3</u>	<u>(0,8)</u>	
Empresas Bancarias	104 840	100 913	102 236	102 820	92 341	95 944	92 150	97 808	94 432	98 860	96 440	94 066	102 467	8,9	(2,3)	
Empresas No Bancarias	3 656	3 263	3 334	3 648	4 037	4 354	4 889	4 534	4 503	4 020	4 293	4 401	5 123	16,4	40,1	
<u>C. DEPOSITOS A PLAZO</u>	<u>92 703</u>	<u>95 830</u>	<u>96 313</u>	<u>99 180</u>	<u>109 547</u>	<u>112 768</u>	<u>105 087</u>	<u>109 543</u>	<u>112 078</u>	<u>109 149</u>	<u>109 235</u>	<u>102 400</u>	<u>107 450</u>	<u>4,9</u>	<u>15,9</u>	
Empresas Bancarias	89 116	92 033	92 394	95 033	105 187	108 086	100 104	103 724	104 883	101 891	101 893	94 840	99 115	4,5	11,2	
Empresas No Bancarias	3 587	3 797	3 919	4 147	4 360	4 682	4 984	5 819	7 195	7 257	7 341	7 560	8 335	10,2	132,3	

Fuente: Instituciones del Sistema Financiero

LORETO: DEPOSITOS DEL SISTEMA FINANCIERO DE LORETO, POR TIPO Y DENOMINACION 2000 - 2001
(Saldos en Miles de Nuevos Soles)

	2000										2001				Var.%	
	Abr.	May.	Jun.	Jul.	Ago.	Set.	Oct.	Nov.	Dic.	Ene.	Feb.	Mar.	Abr.	Mes	Annual	
<u>TOTAL DEPOSITOS</u>	<u>243 010</u>	<u>242 621</u>	<u>248 868</u>	<u>248 875</u>	<u>245 492</u>	<u>254 241</u>	<u>243 194</u>	<u>252 913</u>	<u>253 761</u>	<u>253 881</u>	<u>251 591</u>	<u>248 936</u>	<u>265 136</u>	<u>6,5</u>	<u>9,1</u>	
<u>A. MONEDA NACIONAL</u>	<u>100 143</u>	<u>97 206</u>	<u>97 127</u>	<u>97 688</u>	<u>91 445</u>	<u>96 338</u>	<u>95 506</u>	<u>100 777</u>	<u>101 488</u>	<u>102 299</u>	<u>101 588</u>	<u>102 793</u>	<u>103 039</u>	<u>0,2</u>	<u>2,9</u>	
Depósitos Vista	27 614	27 686	26 068	26 197	23 627	25 155	23 650	24 343	25 809	25 587	25 054	26 443	23 545	(11,0)	(14,7)	
Depósitos de Ahorro	60 600	56 156	57 061	53 954	46 980	51 953	52 168	56 140	54 335	56 622	55 980	57 703	64 097	11,1	5,8	
Depósitos a Plazo	11 928	13 364	13 999	17 537	20 838	19 230	19 688	20 294	21 344	20 090	20 554	18 648	15 397	(17,4)	29,1	
<u>B. MONEDA EXTRANJERA</u>	<u>142 867</u>	<u>145 415</u>	<u>151 741</u>	<u>151 187</u>	<u>154 047</u>	<u>157 903</u>	<u>147 689</u>	<u>152 136</u>	<u>152 273</u>	<u>151 583</u>	<u>150 003</u>	<u>146 143</u>	<u>162 097</u>	<u>10,9</u>	<u>13,5</u>	
Depósitos Vista	14 197	14 928	20 917	17 029	15 940	16 020	17 418	16 685	16 940	16 266	16 570	21 627	26 551	22,8	87,0	
Depósitos de Ahorro	47 895	48 020	48 510	52 514	49 398	48 345	44 871	46 202	44 599	46 258	44 753	40 764	43 493	6,7	(9,2)	
Depósitos a Plazo	80 775	82 466	82 314	81 644	88 709	93 538	85 400	89 250	90 734	89 059	88 680	83 752	92 053	9,9	14,0	

Fuente: Instituciones del Sistema Financiero

LORETO: COLOCACIONES DEL SISTEMA FINANCIERO DE LORETO 2000 - 2001

(Saldos en Miles de Nuevos Soles)

	2000										2001				Var. %	
	Abr.	May.	Jun.	Jul.	Ago.	Set.	Oct.	Nov.	Dic.	Ene.	Feb.	Mar.	Abr.	Mes	Anual	
TOTAL SISTEMA FINANCIERO LORETO	192 091	197 453	193 129	192 498	190 501	165 638	162 439	167 755	167 948	164 686	167 927	156 853	156 874	0,0	(18,3)	
A. SISTEMA BANCARIO LORETO	179 265	184 172	179 172	177 835	175 308	149 832	145 851	149 862	149 538	145 791	148 248	136 216	135 582	(0,5)	(24,4)	
A1. IQUITOS:	169 641	174 336	169 611	168 676	166 072	141 021	137 279	141 368	139 997	138 190	140 386	127 995	127 804	(0,1)	(24,7)	
Continental	62 505	62 513	58 755	59 210	57 805	58 051	54 636	56 183	55 382	56 684	54 155	54 396	52 444	(3,6)	(16,1)	
Crédito	48 982	45 062	43 007	43 731	43 139	34 628	32 974	34 172	35 105	35 125	35 410	25 536	26 136	2,4	(46,6)	
Interbank	28 580	27 512	28 009	27 779	27 095	11 407	12 567	12 284	12 524	11 928	16 025	16 425	16 599	1,1	(41,9)	
Latino	3 897	4 041	3 982	3 757	3 419	3 241	3 209	4 349	2 790	2 596	2 474	0	0	-	(100,0)	
Wiese Sudameris	18 898	19 155	19 452	17 507	17 617	16 717	17 838	18 249	18 336	16 818	17 301	16 652	17 802	6,9	(5,8)	
Trabajo	6 552	15 862	16 240	16 552	16 884	16 890	15 980	16 073	15 816	15 009	15 006	14 987	14 773	(1,4)	125,5	
Nación	228	190	165	140	114	87	73	59	45	30	15	0	50	+	(78,0)	
A2. YURIMAGUAS:	9 624	9 835	9 561	9 159	9 236	8 811	8 573	8 494	9 541	7 601	7 862	8 221	7 778	(5,4)	(19,2)	
Continental	5 425	5 229	4 883	4 782	4 812	4 900	4 790	4 969	6 357	4 140	4 611	4 908	4 630	(5,7)	(14,6)	
Crédito	4 199	4 606	4 678	4 377	4 425	3 912	3 783	3 525	3 184	3 461	3 251	3 313	3 148	(5,0)	(25,0)	
B. SISTEMA NO BANCARIO LORETO	12 826	13 281	13 957	14 663	15 194	15 806	16 587	17 893	18 410	18 895	19 680	20 637	21 292	3,2	66,0	
B1. IQUITOS:	11 293	11 742	12 339	12 970	13 502	14 109	14 793	16 034	16 486	16 719	17 443	18 251	18 833	3,2	66,8	
C.M.A.C. Maynas	10 821	11 275	11 876	12 515	13 048	13 660	14 348	15 588	16 393	16 626	17 350	18 158	18 741	3,2	73,2	
C.R.A.C. Selva Peruana 1/	472	467	463	455	454	449	445	446	93	93	93	93	92	(1,1)	(80,5)	
B2. YURIMAGUAS:	1 533	1 539	1 618	1 693	1 692	1 697	1 794	1 859	1 924	2 176	2 237	2 386	2 459	3,1	60,4	
C.R.A.C. San Martín	1 533	1 539	1 618	1 693	1 692	1 697	1 794	1 859	1 924	2 176	2 237	2 386	2 459	3,1	60,4	
TOTAL SISTEMA FINANCIERO LORETO	192 091	197 453	193 129	192 498	190 501	165 638	162 439	167 755	167 948	164 686	167 927	156 853	156 874	0,0	(18,3)	
Moneda Nacional	72 567	79 130	77 518	77 711	78 888	78 179	76 456	79 568	79 528	77 706	79 736	78 633	77 107	(1,9)	6,3	
Moneda Extranjera	119 524	118 323	115 611	114 786	111 613	87 459	85 983	88 187	88 420	86 981	88 191	78 220	79 767	2,0	(33,3)	

Fuente: Instituciones del Sistema Financiero

CUADRO Nº 21

LORETO: RATIO DE CARTERA PESADA DEL SISTEMA FINANCIERO DE LORETO 2000 - 2001

	2 0 0 0										2 0 0 1			
	Abr.	May.	Jun.	Jul.	Ago.	Set.	Oct.	Nov.	Dic.	Ene.	Feb.	Mar.	Abr.	
<u>TOTAL SISTEMA FINANCIERO LORETO</u>	<u>19,3</u>	<u>13,8</u>	<u>15,4</u>	<u>16,0</u>	<u>14,5</u>	<u>15,0</u>	<u>15,5</u>	<u>14,6</u>	<u>14,7</u>	<u>17,2</u>	<u>17,4</u>	<u>13,9</u>	<u>12,5</u>	
<u>A. SISTEMA BANCARIO LORETO</u>	<u>20,2</u>	<u>14,3</u>	<u>16,1</u>	<u>16,8</u>	<u>15,3</u>	<u>15,3</u>	<u>16,5</u>	<u>15,7</u>	<u>16,1</u>	<u>18,8</u>	<u>19,1</u>	<u>15,5</u>	<u>14,0</u>	
<u>A1. IQUITOS:</u>	<u>21,0</u>	<u>15,3</u>	<u>17,7</u>	<u>18,5</u>	<u>16,8</u>	<u>16,3</u>	<u>16,7</u>	<u>15,8</u>	<u>16,1</u>	<u>18,7</u>	<u>19,1</u>	<u>15,4</u>	<u>14,0</u>	
Continental	2,7	4,7	7,0	7,0	6,0	6,3	6,7	6,9	7,1	6,9	6,9	5,8	3,4	
Crédito	45,8	24,4	28,2	28,8	26,6	31,5	31,4	30,8	30,0	43,1	42,4	34,0	33,8	
Interbank	22,8	25,1	24,2	26,3	22,8	24,0	22,4	16,7	15,9	5,8	12,8	13,1	13,0	
Latino	9,0	8,6	8,0	8,3	9,1	11,1	14,3	10,6	16,5	17,7	18,5	-	-	
Wiese Sudameris	17,4	16,2	19,3	21,3	20,6	31,4	30,8	28,1	28,6	31,0	29,8	31,8	26,7	
Trabajo	7,2	2,9	2,8	2,7	2,4	2,4	0,8	2,0	2,6	2,8	2,7	2,8	2,8	
<u>A2. YURIMAGUAS:</u>	<u>16,3</u>	<u>15,9</u>	<u>13,7</u>	<u>14,5</u>	<u>14,1</u>	<u>12,0</u>	<u>13,4</u>	<u>13,2</u>	<u>15,5</u>	<u>20,7</u>	<u>19,6</u>	<u>17,4</u>	<u>13,5</u>	
Continental	3,5	3,7	4,1	5,5	2,6	2,7	2,8	2,5	3,2	4,0	3,1	2,8	0,6	
Crédito	32,8	29,8	23,8	26,0	26,7	23,8	26,8	28,3	40,0	40,7	43,0	39,0	32,4	
<u>B. SISTEMA NO BANCARIO LORETO</u>	<u>6,8</u>	<u>7,1</u>	<u>6,9</u>	<u>6,3</u>	<u>5,9</u>	<u>5,8</u>	<u>6,2</u>	<u>5,9</u>	<u>3,6</u>	<u>4,6</u>	<u>4,4</u>	<u>3,8</u>	<u>3,3</u>	
<u>B1. IQUITOS:</u>	<u>7,7</u>	<u>8,0</u>	<u>7,8</u>	<u>7,1</u>	<u>6,7</u>	<u>6,5</u>	<u>7,0</u>	<u>6,6</u>	<u>4,0</u>	<u>5,2</u>	<u>5,0</u>	<u>3,8</u>	<u>3,7</u>	
C.M.A.C. Maynas	3,7	4,2	4,2	3,8	3,4	3,5	4,1	3,9	3,5	4,7	4,5	3,3	3,2	
C.R.A.C. Selva Peruana 1/	99,6	99,2	100,0	100,0	100,0	100,0	100,0	100,0	100,0	100,0	100,0	100,0	100,0	
<u>B2. YURIMAGUAS:</u>	<u>n.d.</u>	<u>n.d.</u>	<u>n.d.</u>	<u>n.d.</u>	<u>n.d.</u>	<u>n.d.</u>	<u>n.d.</u>	<u>n.d.</u>	<u>n.d.</u>	<u>n.d.</u>	<u>n.d.</u>	<u>n.d.</u>	<u>n.d.</u>	
<u>C.R.A.C. San Martín</u>	<u>n.d.</u>	<u>n.d.</u>	<u>n.d.</u>	<u>n.d.</u>	<u>n.d.</u>	<u>n.d.</u>	<u>n.d.</u>	<u>n.d.</u>	<u>n.d.</u>	<u>n.d.</u>	<u>n.d.</u>	<u>n.d.</u>	<u>n.d.</u>	

Fuente: Instituciones del Sistema Financiero