

**BANCO CENTRAL DE RESERVA DEL PERÚ**  
SUCURSAL HUANCAYO



**JUNÍN: Síntesis de Actividad Económica**  
**Enero 2024<sup>1</sup>**

**Departamento de Estudios Económicos**

---

<sup>1</sup> En el presente informe participaron Francisco Callupe Casaño y Miguel Angel Campos Arias.

## ÍNDICE

	<i>Página</i>
<b>RESUMEN EJECUTIVO</b> .....	<b>3</b>
<b>I. ACTIVIDAD PRODUCTIVA</b> .....	<b>5</b>
1. Actividad primaria .....	5
1.1 Sector agropecuario .....	5
1.2 Sector minería .....	7
2. Otros indicadores sectoriales .....	8
1.1 Sector construcción .....	8
2.2 Arribos a los establecimientos de hospedaje .....	8
<b>II. CRÉDITOS Y DEPÓSITOS</b> .....	<b>9</b>
1. Créditos .....	9
2. Depósitos .....	12
<b>III. EJECUCIÓN DEL PRESUPUESTO PÚBLICO</b> .....	<b>13</b>
1. Ejecución del Presupuesto Público .....	13
2. Ejecución del Presupuesto de Inversiones .....	14
<b>IV. ANEXOS</b> .....	<b>16</b>



## RESUMEN EJECUTIVO

---

### Principales hechos de importancia

- La actividad minera metálica se contrajo en 10,9 por ciento durante enero, explicado por la menor producción de cobre y molibdeno, respecto de igual mes del año previo. Contrariamente, el sector agropecuario observó un crecimiento interanual de 6,6 por ciento en enero, explicado por la mayor oferta de las partes agrícola y pecuaria.
- En cuanto a otros indicadores de actividad económica en el mes, respecto de enero del año pasado, creció el crédito total (5,4 por ciento), el crédito consumo (6,0 por ciento), el crédito hipotecario (1,2 por ciento) y la inversión pública (1438,3 por ciento). Contrariamente, disminuyeron los despachos de cemento (-15,2 por ciento).

### Actividad primaria

- El **sector agropecuario** observó un crecimiento interanual de 6,6 por ciento en enero, como respuesta a la mayor producción de las partes agrícola (8,1 por ciento) y pecuaria (0,5 por ciento). En el subsector agrícola, se relacionó a la mayor oferta con destino al mercado interno (11,0 por ciento), sobresaliendo la mayor producción de papa, maíz choclo, espinaca, arveja grano verde y haba grano verde en la zona sierra; y por palta, naranja, plátano y tangelo en la zona ceja de selva y selva. Respecto de papa, maíz choclo, espinaca, arveja grano verde y haba grano verde, se explicó por mayores siembras de campaña grande 2023-2024, ante la favorable presencia de lluvias, habiendo sido deficiente en la campaña anterior (2022-2023); en tanto que, en palta, naranja, plátano y tangelo se relacionó a mayores rendimientos, luego de ser inferior en el segundo semestre del 2023 por presencia de mayores temperaturas ambientales y la falta de precipitaciones en las provincias de Chanchamayo y Satipo. En la oferta de productos con destino al mercado externo y agroindustria, se redujo en 17,0 por ciento, a causa de la menor producción de jengibre o kion (-45,4 por ciento), aun cuando creció en cacao y maíz amarillo duro.
- La **actividad minera metálica** registró una contracción de 10,9 por ciento en enero, respecto de similar mes del año previo, como efecto de la menor producción de cobre y molibdeno, principalmente en la empresa Chinalco, que extrae más del 95 por ciento de la oferta departamental de cobre y la totalidad en molibdeno. En el resultado de cobre, se habría vinculado a la presencia de menores leyes.

### Otros indicadores de actividad económica

- Los **despachos locales de cemento** en Junín disminuyeron interanualmente en 15,2 por ciento en enero, como respuesta a la menor inversión privada, que se contrarrestó parcialmente por el incremento de la inversión pública (1438,3 por ciento de crecimiento interanual en enero), principalmente por el mayor gasto del Gobierno Nacional (1292,4 por ciento) en los sectores transportes y saneamiento. La menor inversión privada se explicó por las reducciones observadas en la minería y la edificación de viviendas, incluido la autoconstrucción, ante la desaceleración de la demanda interna.
- El **crédito directo total** en el departamento al término de enero (S/ 8 419 millones, calculado con tipo de cambio fijo) creció en 5,4 por ciento, respecto a similar mes del año pasado, pero se redujo en 0,7 por ciento con relación al mes anterior. El resultado interanual se explicó por los mayores créditos para los segmentos consumo (6,0 por ciento), empresarial (5,6 por ciento) e hipotecario

(1,2 por ciento). Respecto al mes anterior, la reducción se vinculó a menores créditos para empresas, consumo e hipotecario.

- La **inversión pública** de los tres niveles de gobierno sumó S/ 142 millones al término de enero, superior en 1438,3 por ciento (de variación real) respecto de similar mes del año previo, ante los mayores gastos en el Gobierno Nacional (1292,4 por ciento) y las municipalidades (176,3 por ciento), principalmente en los sectores de transporte, educación, salud, saneamiento, cultura y deporte.

**CUADRO N° 1**  
**JUNÍN: OTROS INDICADORES DE ACTIVIDAD ECONÓMICA**  
(Variación % respecto a similar mes del año anterior)

	Ago.23	Set.23	Oct.23	Nov.23	Dic.23	Ene.24
Despachos de cemento	↓ -10,3	↓ -11,8	↓ -19,9	↓ -18,8	↓ -23,0	↓ -15,2
Crédito total <sup>2/</sup>	↑ 7,5	↑ 7,2	↑ 7,2	↑ 5,9	↑ 5,6	↑ 5,4
Crédito de consumo <sup>2/</sup>	↑ 17,5	↑ 16,7	↑ 15,0	↑ 13,0	↑ 8,9	↑ 6,0
Crédito hipotecario <sup>2/</sup>	↑ 1,9	↑ 2,1	↑ 2,4	↑ 2,4	↑ 2,0	↑ 1,2
Inversión pública <sup>1/</sup>	↓ -8,5	↓ -9,2	↑ 4,3	↓ -23,3	↑ 28,8	↑ 1438,3

1/ En términos reales.

2/ En términos nominales, con tipo de cambio fijo.

Fuentes: UNACEM, SBS y AFP y MEF.

## I. ACTIVIDAD PRODUCTIVA

### 1. Actividad primaria

#### 1.1 Sector agropecuario

- La actividad agropecuaria observó un incremento de 6,6 por ciento en enero, respecto de igual mes del año previo, ante la mayor oferta de las partes agrícola y pecuaria.

**CUADRO N° 2**  
**JUNÍN: SECTOR AGROPECUARIO 1/**  
(Miles de toneladas)

	Estructura <sup>2/</sup>		Enero	
	2023	2023	2024	Var%
<b>AGRÍCOLA <sup>2/</sup></b>	<b>85,7</b>			<b>8,1</b>
<b>Orientada al mercado interno <sup>2/</sup></b>	<b>53,9</b>			<b>11,0</b>
Papa	10,5	26,7	36,2	35,5
Piña	9,0	42,9	42,6	-0,6
Palta	4,2	8,6	9,3	7,8
Naranja	7,2	21,5	21,8	1,7
Plátano	4,1	19,3	19,5	0,6
Arveja Grano Verde	1,5	4,2	4,3	2,8
Yuca	2,3	11,1	9,5	-14,0
Maíz Choclo	3,0	2,8	3,5	24,1
Tangelo	1,2	2,9	2,9	0,8
Haba Grano Verde	0,6	2,5	2,6	3,8
<b>Orientada al mercado externo y agroindustria <sup>2/</sup></b>	<b>29,0</b>			<b>-17,0</b>
Cacao	9,2	0,7	0,7	7,7
Maíz A. Duro	0,7	2,6	2,9	12,1
Jengibre (kion)	1,1	7,1	2,6	-64,1
Café	17,4	0,0	0,0	-
<b>Pastos Forrajeros <sup>2/</sup></b>	<b>2,8</b>			<b>4,7</b>
<b>PECUARIO <sup>2/</sup></b>	<b>14,3</b>			<b>0,5</b>
Vacuno*	3,9	1,4	1,3	-4,7
Leche	2,8	5,0	5,2	4,3
Ovino*	2,3	0,8	0,8	2,3
Ave*	2,5	0,8	0,8	-4,8
Porcino*	1,5	0,7	0,7	10,6
<b>TOTAL</b>	<b>100,0</b>			<b>6,6</b>

1/ Cifras preliminares.

2/ Calculado a precios de 2007.

\* Peso de animal vivo.

Fuente: MIDAGRI

Elaboración: BCRP - Sucursal Huancayo. Departamento de Estudios Económicos.

- El **subsector agrícola** observó un incremento de 8,1 por ciento en enero, respecto de igual mes del año anterior, explicado por la mayor oferta con destino al mercado interno (11,0 por ciento), sobresaliendo los incrementos en papa, maíz choclo, espinaca, arveja grano verde y haba grano verde en la zona sierra; y por palta, naranja, plátano y tangelo en la zona ceja de selva y selva. Respecto de papa, maíz choclo, espinaca, arveja grano verde y haba grano verde, se explicó por mayores siembras de campaña grande 2023-2024, ante la favorable presencia de lluvias,

habiendo sido deficiente en la campaña anterior (2022-2023); en tanto que, en palta, naranja, plátano y tangelo se relacionó a mayores rendimientos, luego de ser inferior en el segundo semestre del 2023 por presencia de mayores temperaturas ambientales y la falta de precipitaciones en las provincias de Chanchamayo y Satipo. En la oferta de productos con destino al mercado externo y agroindustria, se redujo en 17,0 por ciento, a causa de la menor producción de jengibre o kion (-45,4 por ciento), aun cuando creció en cacao y maíz amarillo duro.

- El **subsector pecuario** aumentó interanualmente en 0,5 por ciento durante enero, ante la mayor oferta de leche, lana y carnes de porcino, ovino, alpaca y caprino, como respuesta a la mejora de los rendimientos, ante la mayor presencia de lluvias en el cuarto trimestre de 2023, respecto de lo observado en el año previo.
- Respecto a las siembras, entre agosto y enero de la campaña agrícola 2023-2024 se instalaron 94 693 hectáreas, lo que representó un incremento de 11,3 por ciento respecto de lo observado en igual periodo de la campaña anterior. El resultado se explicó por las mayores instalaciones de cultivos transitorios (11,3 por ciento) y de los pastos forrajeros (22,7 por ciento), explicados en general por un efecto base, ante su caída en octubre y noviembre del 2023 por falta de lluvias (déficit hídrico), principalmente en la instalación de cultivos transitorios.

**CUADRO N° 3**  
**JUNÍN: SUPERFICIE SEMBRADA 1/**  
(Hectáreas)

	Campaña Agrícola 2/		Variación	
	2022-23	2023-24	Absoluta	Porcentual
<b>Transitorios</b>	<b>73 928</b>	<b>82 283</b>	<b>8 355</b>	<b>11,3</b>
Papa	18 736	20 397	1 661	8,9
Cebada Grano	7 846	8 952	1 106	14,1
Maíz Choclo	6 508	6 839	331	5,1
Maíz Amiláceo	5 563	6 353	790	14,2
Maíz A. Duro	4 921	5 232	311	6,3
Yuca	5 060	4 923	-137	-2,7
Aveja Grano Verde	2 998	3 452	454	15,1
Maca	2 706	3 301	595	22,0
Haba Grano Verde	2 382	2 713	331	13,9
Jengibre (kion)	2 078	2 707	629	30,3
Quinoa	2 398	2 665	267	11,1
Frijol Grano Seco	2 470	2 506	36	1,5
Resto	10 262	12 243	1 981	19,3
<b>Permanentes y Semi</b>				
<b>Permanentes</b>	<b>5 224</b>	<b>5 156</b>	<b>-68</b>	<b>-1,3</b>
Piña	2 295	2 221	-74	-3,2
Plátano	2 287	2 193	-94	-4,1
Palta	60	291	231	385,0
Cacao	133	96	-37	-27,8
Café	82	80	-2	-2,4
Rocoto	70	80	10	14,3
Resto	297	195	-102	-34,2
<b>Pastos Forrajeros</b>	<b>5 911</b>	<b>7 254</b>	<b>1 343</b>	<b>22,7</b>
<b>TOTAL</b>	<b>85 063</b>	<b>94 693</b>	<b>9 631</b>	<b>11,3</b>

1/ Cifras preliminares.

2/ De agosto a enero

Fuente: DRA Junín.

Elaboración: BCRP - Sucursal Huancayo. Departamento de Estudios Económicos.

## 1.2 Sector minería

- La actividad minera metálica registró una contracción de 10,9 por ciento en enero, respecto de igual mes del año anterior, como efecto de la menor oferta de cobre y molibdeno, principalmente en la empresa Chinalco que concentra la mayor oferta departamental en cobre y la totalidad en molibdeno. En el resultado de cobre, se habría vinculado a la presencia de menores leyes.

**CUADRO N° 4**  
**JUNÍN: SECTOR MINERÍA 1/**  
(Variación % real respecto a similar periodo del año anterior)

Estructura <sup>2/</sup>	Enero				
	2023	2023	2024	Var. %	Contrib. %
<b>Minería Metálica 2/</b>	<b>100,0</b>			<b>-10,9</b>	<b>-10,9</b>
Cobre (TMR)	56,6	15 397	12 090	-21,5	-12,7
Molibdeno (TMR)	3,6	87	19	-78,4	-2,8
Oro (Kg.R.)		0	0	-	-
Plata (Kg.R.)	9,7	28 633	39 195	36,9	2,9
Plomo (TMR)	3,3	2 207	2 321	5,2	0,1
Zinc (TMR)	26,9	17 617	18 660	5,9	1,6
<b>Total 2/</b>	<b>100,0</b>			<b>-10,9</b>	<b>-10,9</b>

1/ Cifras preliminares, en unidades finas recuperables.

2/ A precios de 2007.

Fuente: INEI, MINEM y Perupetro.

Elaboración: BCRP - Sucursal Huancayo. Departamento de Estudios Económicos.

**GRÁFICO N° 1**  
**JUNÍN: CRECIMIENTO DE LA PRODUCCIÓN MINERA**  
(Variación % real respecto a similar mes del año anterior)

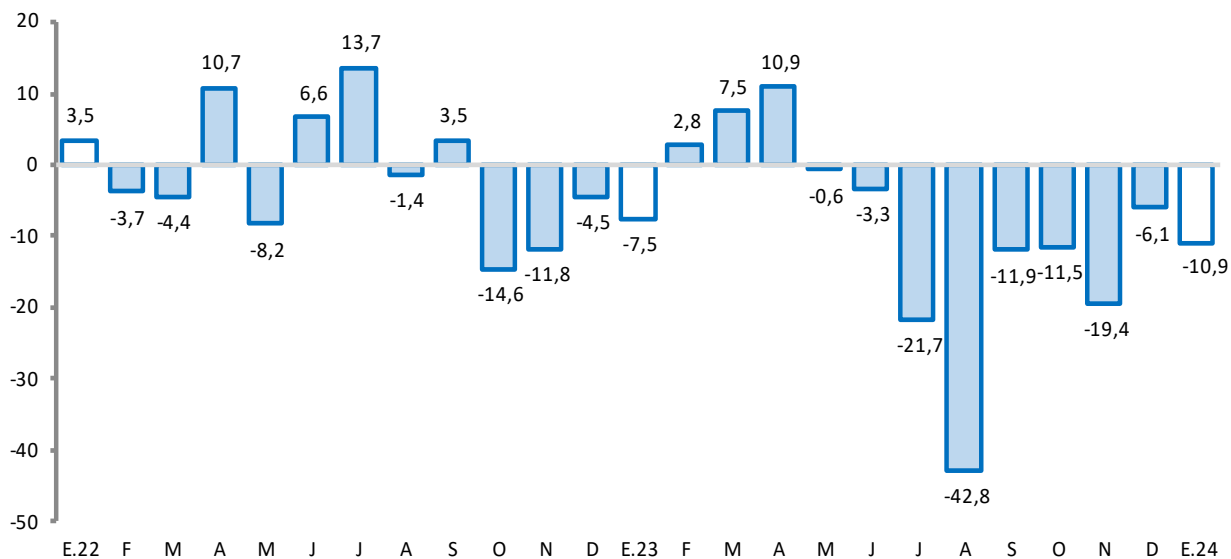

Fuente: MINEM.

Elaboración: BCRP - Sucursal Huancayo. Departamento de Estudios Económicos.

## 2. Otros indicadores sectoriales

### 1.1 Sector construcción

- Los despachos locales de cemento en Junín se contrajeron en 15,2 por ciento en enero, respecto de similar mes del año anterior, como respuesta a la menor inversión privada, que se contrarrestó parcialmente por el incremento de la inversión pública (1438,3 por ciento de crecimiento interanual en enero), principalmente por el mayor gasto del Gobierno Nacional (1292,4 por ciento) en los sectores transportes y saneamiento. La menor inversión privada se explicó por la contracción del gasto observada en la minería y la edificación de viviendas, incluido la autoconstrucción, ante la desaceleración de la demanda interna.

**GRÁFICO N° 2**  
**JUNÍN: CRECIMIENTO DE LOS DESPACHOS DE CEMENTO**  
 (Variación % real respecto a similar mes del año anterior)

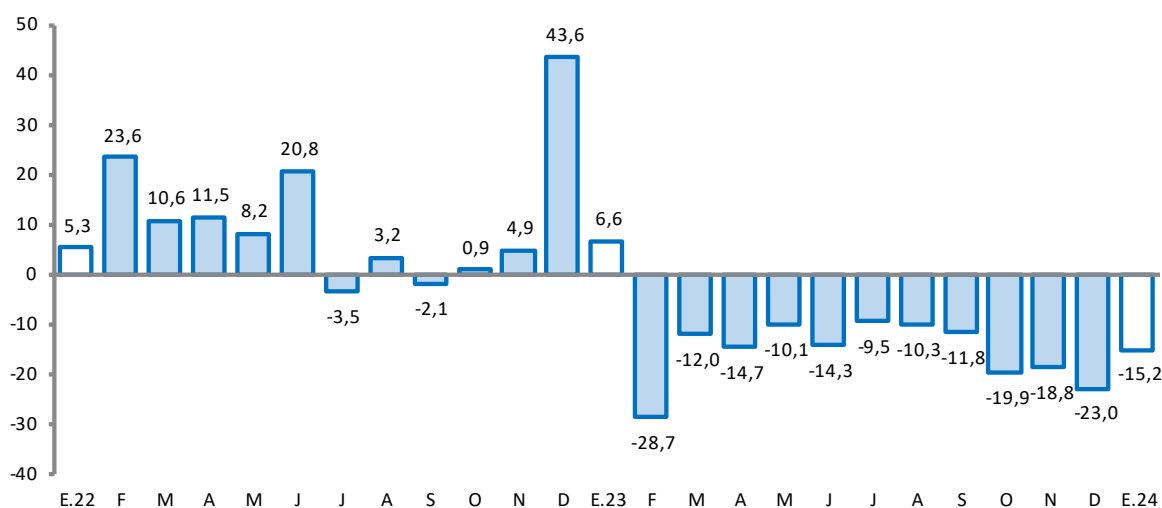

Fuente: UNACEM.

Elaboración: BCRP - Sucursal Huancayo. Departamento de Estudios Económicos.

### 2.2 Arribos a los establecimientos de hospedaje

- El número de arribos y pernoctaciones a los establecimientos de hospedaje en Junín, al término del mes de diciembre del 2023, sumaron 84 y 110 miles, respectivamente, lo que representó una contracción de 21,4 y 14,6 por ciento, respectivamente, al ser comparado con sus similares del año 2022. Respecto al mes de diciembre del 2019 (prepandemia), los arribos y pernoctaciones fueron menores en 30,3 y 21,8 por ciento, respectivamente, lo que revela la situación del sector.
- Entre enero y diciembre del 2023, el número de arribos (1 361 miles) y pernoctaciones (1 700 miles) se contrajeron en 4,5 y 1,8 por ciento, respectivamente, respecto de similar lapso del año 2022. Al ser comparado con los registros de igual periodo del 2019 (prepandemia), los arribos y pernoctaciones fueron menores en 8,2 y 3,1 por ciento, respectivamente, lo que nuevamente evidencia la situación del sector.



**GRÁFICO N° 3**  
**JUNÍN: CRECIMIENTO DE ARRIBOS A ESTABLECIMIENTOS DE HOSPEDAJE**  
 (Variación %)

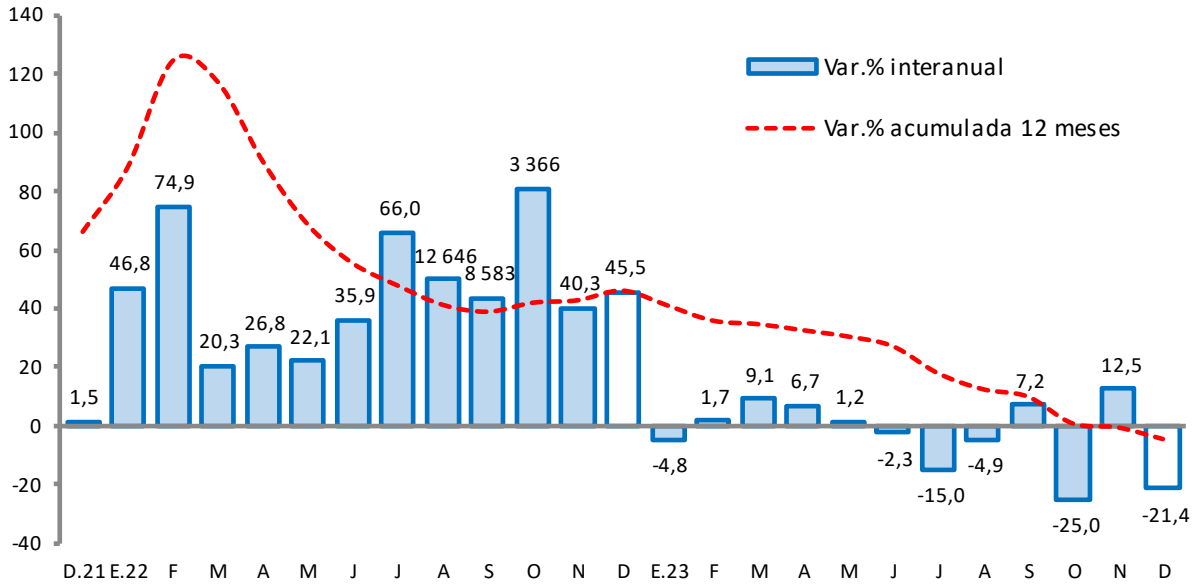

Fuente: MINCETUR

Elaboración: BCRP - Sucursal Huancayo. Departamento de Estudios Económicos.

## II. CRÉDITOS Y DEPÓSITOS <sup>2</sup>

### 1. Créditos

- Los créditos en Junín al término de enero (S/ 8 419 millones) registraron un incremento de 5,4 por ciento, comparado a igual mes del año previo, pero inferior en 0,7 por ciento respecto al mes anterior. El incremento interanual se explicó por mayores montos otorgados en créditos para empresas (5,6 por ciento), para consumo (6,0 por ciento) e hipotecario (1,2 por ciento). Por instituciones, los incrementos interanuales se observaron en las Instituciones No Bancarias (4,4 por ciento), la Banca Múltiple (4,3 por ciento) y el Banco de la Nación (40,4 por ciento).
- Respecto al mes previo**, la reducción de 0,7 por ciento se explicó por las menores colocaciones para créditos a empresas (-1,1 por ciento), consumo (-0,1 por ciento) e hipotecario (-0,2 por ciento). Por instituciones, se redujo en la Banca Múltiple (-0,9 por ciento), las Instituciones No Bancarias (-0,6 por ciento) y Agrobanco (-1,7 por ciento).
- Por tipo de moneda**, durante enero, el 98,2 por ciento se otorgó en moneda nacional, los que interanualmente crecieron en 5,1 por ciento; mientras que en moneda extranjera (con 1,8 por ciento de aporte) se incrementó en 19,9 por ciento.

<sup>2</sup> Los saldos de las cuentas expresadas en moneda extranjera se valúan a un tipo de cambio constante, a fin de aislar el efecto de la valuación cambiaria sobre los saldos en dicha moneda.

**CUADRO Nº 5**  
**JUNÍN: CRÉDITO DIRECTO**  
 (En millones de soles con tipo de cambio fijo)

	Estructura % Ene-24	Saldo en millones de soles con TCF 1/		Tasa de crecimiento (%)	
		Dic-23	Ene-24	Mes	12 Meses
<b>Banco de la Nación<sup>2/</sup></b>	<b>4,0</b>	<b>335</b>	<b>338</b>	<b>0,9</b>	<b>40,4</b>
<b>Agrobanco<sup>3/</sup></b>	<b>0,5</b>	<b>41</b>	<b>40</b>	<b>-1,7</b>	<b>-7,0</b>
<b>Banca Múltiple</b>	<b>51,1</b>	<b>4 342</b>	<b>4 302</b>	<b>-0,9</b>	<b>4,3</b>
<b>Instituciones No Bancarias</b>	<b>44,4</b>	<b>3 763</b>	<b>3 739</b>	<b>-0,6</b>	<b>4,4</b>
Financieras	6,6	561	555	-1,0	1,4
Cajas Municipales	35,7	3 018	3 004	-0,5	9,4
Cajas Rurales	2,1	183	180	-2,1	-37,6
Empresas de Créditos	0,01	0,4	0,4	-2,4	17,1
<b>Total</b>	<b>100,0</b>	<b>8 480</b>	<b>8 419</b>	<b>-0,7</b>	<b>5,4</b>
<b>Empresas</b>	<b>60,6</b>	<b>5 154</b>	<b>5 098</b>	<b>-1,1</b>	<b>5,6</b>
<b>Personas</b>	<b>39,4</b>	<b>3 326</b>	<b>3 321</b>	<b>-0,1</b>	<b>5,0</b>
Consumo	31,1	2 623	2 620	-0,1	6,0
Hipotecario	8,3	702	701	-0,2	1,2
MN	98,2	8 313	8 266	-0,6	5,1
ME	1,8	167	153	-8,5	19,9
ME (Mill. US\$)		45	41	-8,5	19,9

1/ Se evalúa al tipo de cambio constante de diciembre del 2022 (S/ 3,81 por dólar).

2/ Considera sólo los créditos de consumo e hipotecario.

3/ No considera los créditos a las demás empresas del sistema financiero

Fuente: SBS.

Elaboración: BCRP - Sucursal Huancayo. Departamento de Estudios Económicos.

- **En cuanto a la composición del crédito**, el 60,6 por ciento se dirigió al segmento empresarial al término del mes de enero, el 31,1 por ciento para consumo y el 8,3 por ciento restante al sector hipotecario. La Banca Múltiple otorgó el 51,1 por ciento del total prestado, seguido por las Instituciones No Bancarias (44,4 por ciento), Banco de la Nación (4,0 por ciento) y Agrobanco (0,5 por ciento).

**GRÁFICO Nº 4**  
**JUNÍN: CRECIMIENTO DEL CRÉDITO DIRECTO**  
 (Variación % respecto a similar mes del año anterior)

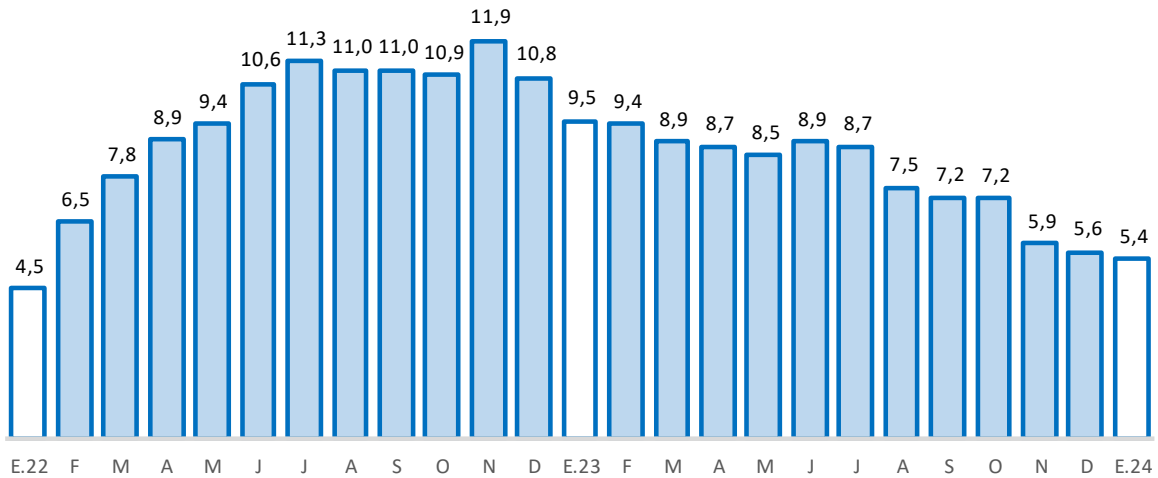

Fuente: SBS y AFP.

Elaboración: BCRP, Sucursal Huancayo. Departamento de Estudios Económicos.

- Por su parte, la **morosidad** en Junín alcanzó 5,2 por ciento al término de diciembre 2023, inferior en 0,2 de punto porcentual respecto de igual mes del año 2022. Interanualmente, los mayores niveles de morosidad se registraron en Agrobanco (39,6 por ciento), en las Empresas de Crédito (7,1 por ciento) y la Banca Múltiple (6,1 por ciento).

**GRÁFICO Nº 5**  
**JUNÍN: TASA DE MOROSIDAD 1/ 2/**  
 (Porcentaje)

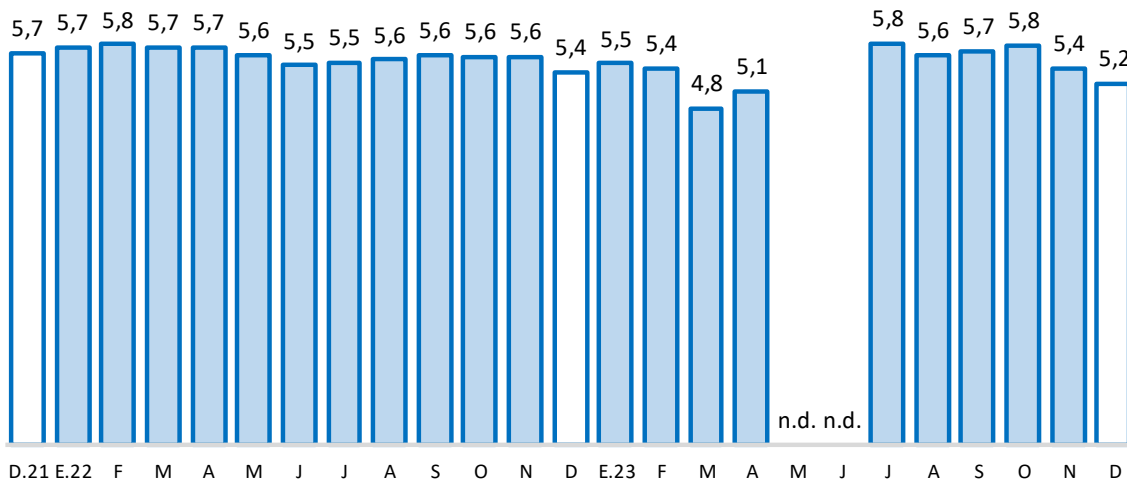

1/ Morosidad = (créditos vencidos + créditos en cobranza judicial) / colocaciones brutas.

2/ Preliminar

Fuente: SBS y AFP.

Elaboración: BCRP - Sucursal Huancayo. Departamento de Estudios Económicos.



## 2. Depósitos

- Los depósitos en Junín (S/ 7 272 millones) registraron una reducción de 3,3 por ciento durante enero, comparado a igual mes del año previo, y en 0,9 por ciento respecto al mes anterior. La contracción interanual se debió a los menores montos captados en depósitos a la vista (-27,1 por ciento) y en ahorro (-3,9 por ciento); sobresaliendo por instituciones la disminución en la Banca Múltiple (-11,7 por ciento).
- Respecto **al mes previo**, la reducción de 0,9 por ciento se explicó por menores depósitos en ahorro (-1,5 por ciento) y a plazo (-1,3 por ciento); en tanto que según entidades disminuyó en las Instituciones No bancarias (-1,2 por ciento) y la Banca Múltiple (-1,1 por ciento).
- Según composición**, los depósitos en ahorro concentraron el 43,7 por ciento del total al término de enero, seguido por los depósitos a plazo (38,0 por ciento) y a la vista (18,3 por ciento). La Banca Múltiple captó el 50,0 por ciento del total, seguido de las Instituciones No Bancarias (36,4 por ciento) y el Banco de la Nación (13,7 por ciento).

**CUADRO N° 6**  
**JUNÍN: DEPÓSITOS**  
(En millones de soles con tipo de cambio fijo)

	Estructura % Ene-24	Saldo en millones de soles con TCF 1/		Tasa de crecimiento (%)	
		Dic-23	Ene-24	Mes	12 Meses
<b>Banco de la Nación</b>	<b>13,7</b>	<b>986</b>	<b>994</b>	<b>0,9</b>	<b>6,4</b>
<b>Banca Múltiple</b>	<b>50,0</b>	<b>3 674</b>	<b>3 633</b>	<b>-1,1</b>	<b>-11,7</b>
<b>Instituciones No Bancarias</b>	<b>36,4</b>	<b>2 676</b>	<b>2 644</b>	<b>-1,2</b>	<b>6,9</b>
Financieras	1,9	130	135	4,0	0,7
Cajas Municipales	32,6	2 403	2 371	-1,4	8,7
Cajas Rurales	1,9	143	139	-3,1	-12,7
<b>TOTAL</b>	<b>100,0</b>	<b>7 336</b>	<b>7 272</b>	<b>-0,9</b>	<b>-3,3</b>
Vista	18,3	1 309	1 329	1,5	-27,1
Ahorro	43,7	3 227	3 180	-1,5	-3,9
A plazo	38,0	2 799	2 763	-1,3	15,6
MN	88,8	6 504	6 456	-0,7	-3,3
ME	11,2	832	816	-1,9	-3,2
ME (Mill. US\$)		224	220	-1,9	-3,2

1/ Se evalúa al tipo de cambio constante de diciembre del 2022 (S/ 3,81 por dólar).

Fuente: SBS.

Elaboración: BCRP - Sucursal Huancayo. Departamento de Estudios Económicos.

- Por tipo de moneda**, el 88,8 por ciento se captó en moneda nacional al finalizar el mes de enero, disminuyendo interanualmente en 3,3 por ciento; y el 11,2 por ciento restante se captó en moneda extranjera, reduciéndose en 3,2 por ciento.

**GRÁFICO Nº 6**  
**JUNÍN: CRECIMIENTO DE LOS DEPÓSITOS**  
 (Variación % respecto a similar mes del año anterior)

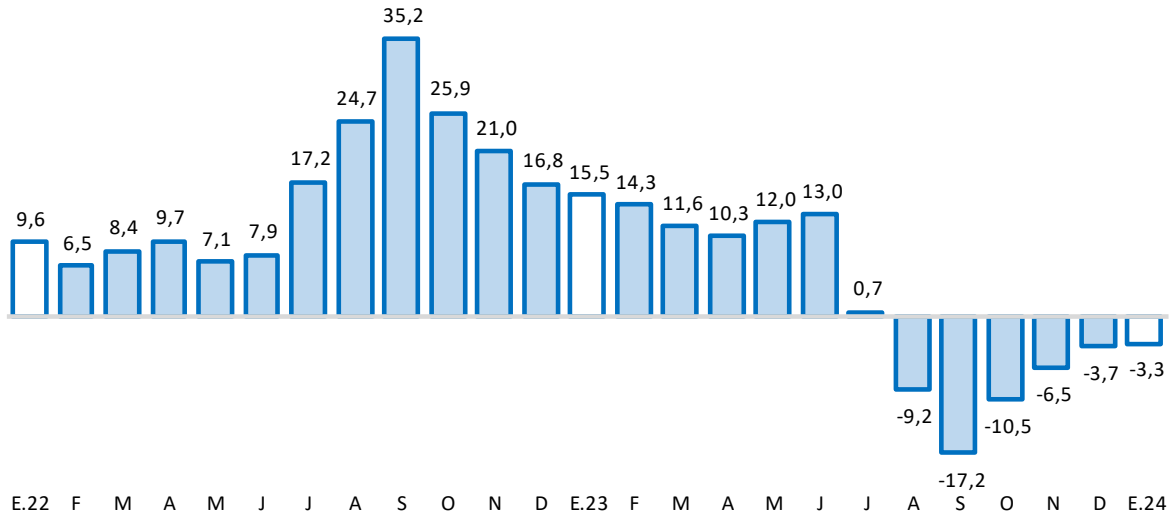

Fuente: SBS y AFP.

Elaboración: BCRP - Sucursal Huancayo. Departamento de Estudios Económicos.

### III. EJECUCIÓN DEL PRESUPUESTO PÚBLICO

#### 1. Ejecución del Presupuesto Público

- La ejecución presupuestal del gasto corriente no financiero en Junín sumó S/ 327 millones en enero, superior en 4,2 por ciento, en términos reales, respecto de igual mes del año anterior, ante mayores gastos en el Gobierno Regional (21,7 por ciento) y las municipalidades (23,6 por ciento).
- Los mayores gastos corrientes en el primer mes de 2024 se concentraron en el incremento de las remuneraciones (40,7 por ciento más), particularmente en el Gobierno Regional (40,8 por ciento).

**CUADRO Nº 7**  
**JUNÍN: EJECUCIÓN DEL PRESUPUESTO DE GASTOS CORRIENTES 1/**  
 (Millones de soles)

	Estructura 2023	Enero		V% Real
		2023	2024	
Gobierno Nacional	36,0	117	92	-24,1
Gobierno Regional	49,5	168	211	21,7
Gobiernos Locales	14,5	19	25	23,6
<b>Total</b>	<b>100,0</b>	<b>305</b>	<b>327</b>	<b>4,2</b>

1/ Preliminar. Información actualizada al 31 de enero de 2024

Fuente: MEF

Elaboración: BCRP - Sucursal Huancayo. Departamento de Estudios Económicos.

## 2. Ejecución del Presupuesto de Inversiones

- La inversión pública de los tres niveles de gobierno en Junín alcanzó S/ 142 millones en enero, superior en 1438,3 por ciento respecto de igual mes del año previo, ante mayores gastos en los tres niveles de gobierno, principalmente en el Gobierno Nacional (1292,4 por ciento), seguido de las municipalidades (176,3 por ciento). Las mayores inversiones observadas en el primer mes de 2024 se registraron en los sectores de transporte, educación, salud, saneamiento, cultura y deporte.

**CUADRO Nº 8**  
**JUNÍN: EJECUCIÓN DEL PRESUPUESTO DE INVERSIONES 1/**  
(Millones de soles)

	Estructura 2023	Enero		
		2023	2024	V% Real
Gobierno Nacional	23,1	5	71	1 292,4
Gobierno Regional	44,6	0	59	-
Gobiernos Locales	32,3	4	11	176,3
<b>Total</b>	<b>100,0</b>	<b>9</b>	<b>142</b>	<b>1 438,3</b>

1/ Preliminar. Información actualizada al 31 de enero de 2024

Fuente: MEF

Elaboración: BCRP - Sucursal Huancayo. Departamento de Estudios Económicos.

- En cuanto al avance del Presupuesto Institucional Modificado (PIM) para inversiones, que llegó a totalizar S/ 2 784,2 millones al término de enero, alcanzó una ejecución acumulada del 5,1 por ciento. El Gobierno Regional registró una ejecución del 6,8 por ciento de su PIM, seguido del Gobierno Nacional (4,7 por ciento) y las municipalidades (2,8 por ciento).

**GRÁFICO Nº 7**  
**JUNÍN: CRECIMIENTO DE LA EJECUCIÓN DEL PRESUPUESTO DE INVERSIONES**  
(Variación % real)

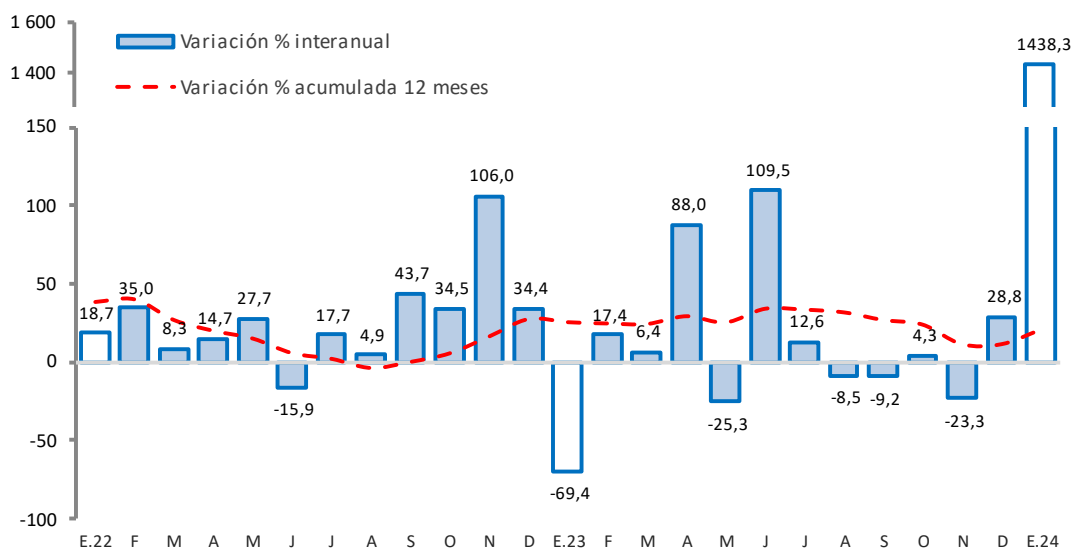

Fuente: MEF.

Elaboración: BCRP - Sucursal Huancayo. Departamento de Estudios Económicos.

### **Principales proyectos**

Entre enero del 2024, los principales proyectos con mayores montos devengados fueron:

- En el Gobierno Nacional, “Creación del servicio de transitabilidad vial interurbana en la nueva Carretera Central, Ate (Lima) – Yauli (Junín)”, con un gasto de S/ 61,1 millones; y “Mejoramiento y ampliación del servicio de agua potable y saneamiento del centro poblado Condorcocha, distrito de La Unión, provincia de Tarma”, con un gasto devengado de S/ 4,1 millones.
- En el Gobierno Regional, “Mejoramiento y ampliación de los servicios operativos o misionales institucionales en GORE Junín”, con un gasto de S/ 17,9 millones; y “Mejoramiento y ampliación del servicio de formación profesional en la Universidad Nacional Intercultural de la selva central Juan Santos Atahualpa, provincia de Chanchamayo”, con un gasto de S/ 8,4 millones.
- En los gobiernos locales, “Adquisición de terrenos para los servicios culturales del Centro de Convenciones, distrito de El Tambo, provincia Huancayo”, con un gasto de S/ 6,6 millones; y “Ampliación de los servicios operativos o misionales institucionales, con maquinaria pesada, en el distrito de La Oroya, provincia de Yauli”, con un gasto de S/ 1,9 millones.

#### IV. ANEXOS





ANEXO 1

JUNÍN: PRODUCCIÓN AGROPECUARIA<sup>1/</sup>  
(Toneladas métricas)

	2023												2024
	ENE	FEB	MAR	ABR	MAY	JUN	JUL	AGO	SET	OCT	NOV	DIC	ENE
<b>AGRÍCOLA</b>													<b>AGRÍCOLA</b>
<b>Consumo Interno</b>													<b>Consumo Interno</b>
Alcachofa	313	402	482	470	442	247	235	170	221	257	261	284	327
Arroz Cáscara	32	45	69	95	88	96	27	33	17	9	8	19	24
Anveja Grano Seco	0	0	0	0	349	578	62	0	0	0	0	0	0
Anveja Grano Verde	4 226	4 564	5 463	4 812	2 961	1 005	1 080	1 183	1 949	1 112	1 374	2 773	4 345
Cebada Grano	0	0	0	0	97	6 554	9 882	625	2	0	0	0	0
Cebolla	265	357	348	145	100	38	37	57	38	19	0	38	152
Espinaca	2 514	1 528	1 429	1 024	839	1 390	934	1 622	1 058	1 066	2 200	1 321	2 820
Frijol Grano Seco	275	386	389	328	183	523	647	155	236	300	209	211	364
Granadilla	675	714	740	789	765	798	740	722	736	733	698	719	683
Haba Grano Seco	0	0	0	0	656	1 732	373	23	0	0	0	0	0
Haba Grano Verde	2 531	2 909	4 604	6 765	3 151	372	299	289	319	352	271	1 233	2 626
Lechuga	1 506	1 695	918	625	593	892	799	783	708	733	1 077	1 561	1 704
Maíz Amiláceo	0	10	76	284	1 988	7 082	1 977	136	0	0	0	0	4
Maíz Choclo	2 784	9 667	21 286	43 119	21 938	92	37	102	288	204	13	436	3 453
Mandarina	941	1 597	2 938	6 117	9 388	12 289	11 531	8 490	5 900	1 933	858	1 042	1 128
Mashua	0	0	0	13	362	2 278	833	0	0	0	0	0	0
Naranja	21 452	22 681	25 648	25 169	26 644	34 195	34 115	27 157	23 978	23 017	22 407	21 299	21 806
Oca	0	0	0	14	606	2 704	774	25	0	0	0	0	13
Olluco	16	240	1 194	3 227	5 837	6 505	1 171	0	0	0	0	0	12
Palta	8 639	6 421	5 622	4 981	4 007	2 716	2 382	1 875	2 982	6 464	9 767	10 481	9 314
Papa	26 691	32 148	41 033	53 893	113 188	81 484	42 999	6 759	1 951	2 713	6 264	18 637	36 170
Papaya	1 295	1 249	1 189	1 137	1 057	1 013	947	848	971	1 045	1 180	1 194	1 114
Piña	42 872	43 912	41 369	39 115	37 507	35 559	33 744	31 103	31 150	31 635	36 214	39 802	42 596
Plátano	19 349	18 875	18 799	18 154	18 344	18 817	17 766	16 161	17 298	19 359	19 427	17 980	19 462
Quinua	0	0	0	0	42	2 056	2 781	335	0	0	0	0	0
Rocoto	352	334	349	376	367	425	382	346	345	366	359	372	369
Tangelo	2 894	5 072	6 102	6 410	5 659	5 127	3 331	2 066	1 772	1 195	1 222	1 895	2 918
Yuca	11 062	8 920	7 796	8 162	8 573	7 357	7 140	8 236	11 569	15 554	16 711	14 699	9 514
Trigo	0	0	0	0	2	1 738	3 097	127	0	0	0	0	0
Zanahoria	2 334	3 238	4 508	4 516	4 362	2 577	1 801	890	942	785	1 433	2 289	2 772
Zapallo	395	402	675	558	557	176	73	0	0	29	60	127	448
<b>Industriales y/o exportación</b>													<b>Industriales y/o exportación</b>
Cacao	677	975	2 862	3 992	4 525	5 268	5 082	3 243	2 642	1 897	1 208	1 172	729
Café	0	3 254	6 730	13 041	15 723	14 893	8 999	4 139	2	0	0	0	0
Jengibre (Kion)	7 115	5 392	4 275	2 015	1 230	595	438	2 784	6 232	8 115	7 288	5 554	2 555
Maca	0	0	0	0	0	0	1 695	7 801	4 032	1 750	0	0	0
Maíz A. Duro	2 584	3 816	4 516	2 471	1 658	516	228	593	973	799	523	991	2 898
<b>PECUARIO</b>													<b>PECUARIO</b>
<b>Carne<sup>2/</sup></b>													<b>Carne<sup>2/</sup></b>
Ave	837	948	1 105	1 103	1 089	976	1 009	963	953	979	987	1 045	797
Ovino	758	715	716	706	724	733	729	731	721	723	737	777	776
Porcino	675	647	654	618	649	648	658	654	644	649	657	763	747
Vacuno	1 380	1 286	1 441	1 358	1 436	1 366	1 407	1 363	1 315	1 340	1 381	1 490	1 315
Caprino	9	8	8	8	9	8	9	8	8	8	8	9	10
Alpaca	63	61	60	56	61	64	62	61	62	58	61	68	64
Llama	52	46	45	39	43	47	47	48	50	47	50	56	52
Huevo	87	82	96	84	86	90	87	81	76	74	65	70	84
Leche	4 964	4 751	5 240	5 161	5 323	5 007	5 096	5 040	5 033	5 247	5 095	5 168	5 176
Lana	100	675	567	253	0	0	0	0	0	0	0	0	105

1/ Cifras preliminares.

2/ Peso de animal vivo.

Fuente: MIDAGRI

Elaboración: BCRP - Sucursal Huancayo, Departamento de Estudios Económicos.



**ANEXO 2**

**JUNÍN: PRODUCCIÓN MINERA METÁLICA**

(Contenido fino recuperable)

	2023												2024		
	ENE	FEB	MAR	ABR	MAY	JUN	JUL	AGO	SET	OCT	NOV	DIC	ENE		
<b>MINERÍA METÁLICA</b>															<b>MINERÍA METÁLICA</b>
Cobre (TMR)	15 397	18 990	17 162	13 236	15 520	19 939	14 720	8 451	16 649	15 125	15 178	22 129	12 090	Cobre (TMR)	
Molibdeno (TMR)	87	151	163	115	166	105	87	57	67	37	59	45	19	Molibdeno (TMR)	
Plata (Kg.R)	28 633	30 902	35 654	32 435	36 490	41 204	41 525	38 061	43 051	43 360	40 606	55 210	39 195	Plata (Kg.R)	
Plomo (TMR)	2 207	1 697	2 461	2 733	2 838	2 928	3 627	3 381	3 136	3 281	3 111	2 958	2 321	Plomo (TMR)	
Zinc (TMR)	17 617	14 293	20 066	21 326	19 356	20 393	21 077	18 333	19 214	18 835	16 961	24 526	18 660	Zinc (TMR)	

Fuente: INEI, MINEM y Perupetro



**ANEXO 3**

**JUNÍN: INGRESOS CORRIENTES DEL GOBIERNO CENTRAL**

(Millones de soles)

	2023												2024	
	ENE	FEB	MAR	ABR	MAY	JUN	JUL	AGO	SET	OCT	NOV	DIC	ENE	
<b>I. Ingresos Tributarios</b>	65	55	67	58	53	50	53	59	62	58	62	60	78	<b>I. Ingresos Tributarios</b>
<b>1. Impuesto a la Renta</b>	38	32	41	34	22	24	27	30	33	28	31	31	48	<b>1. Impuesto a la Renta</b>
Personas Naturales	11	9	11	10	10	10	9	10	8	9	10	10	15	Personas Naturales
Personas Jurídicas	27	22	23	16	9	12	16	19	24	19	21	20	32	Personas Jurídicas
Regularización	0	0	8	8	3	2	2	1	0	0	0	1	1	Regularización
<b>2. Impuesto a las Importaciones</b>	0	0	0	0	0	0	0	0	0	0	0	0	0	<b>2. Impuesto a las Importaciones</b>
<b>3. Impuesto General a las Ventas</b>	23	19	22	15	22	16	17	19	19	20	21	20	24	<b>3. Impuesto General a las Ventas</b>
<b>4. Imp. Selectivo al Consumo (ISC)</b>	0	0	0	0	0	0	0	0	0	0	0	0	0	<b>4. Imp. Selectivo al Consumo (ISC)</b>
<b>5. Otros Ingresos Tributarios</b>	5	3	4	9	9	9	9	10	10	9	10	9	5	<b>5. Otros Ingresos Tributarios</b>
<b>II. Ingresos No Tributarios</b>	1	2	1	2	1	1	1	1	2	1	2	1	1	<b>II. Ingresos No Tributarios</b>
<b>Total Ingresos ( I + II )</b>	67	56	69	60	54	51	54	60	63	60	63	61	79	<b>Total Ingresos ( I + II )</b>

Fuente: SUNAT

Elaboración: BCRP - Sucursal Huancayo. Departamento de Estudios Económicos.



**ANEXO 4**

**JUNÍN: EJECUCIÓN DEL PRESUPUESTO PÚBLICO DEL GOBIERNO NACIONAL 1/**

(Millones de soles)

	2023												2024	
	ENE	FEB	MAR	ABR	MAY	JUN	JUL	AGO	SET	OCT	NOV	DIC	ENE	
<b><u>I. GASTOS CORRIENTES</u></b>	117	141	123	142	107	129	204	125	99	140	119	178	92	<b><u>I. GASTOS CORRIENTES</u></b>
Remuneraciones	33	30	31	33	36	37	40	34	34	37	40	48	48	Remuneraciones
Bienes y servicios	13	22	28	23	26	28	28	32	29	35	38	56	7	Bienes y servicios
Transferencias 2/	71	88	65	85	45	64	135	59	36	68	40	73	38	Transferencias 2/
<b><u>II. GASTOS DE CAPITAL</u></b>	5	33	42	38	24	29	46	33	28	50	40	77	71	<b><u>II. GASTOS DE CAPITAL</u></b>
Formación bruta de capital	5	33	41	38	24	29	43	32	28	48	35	76	71	Formación bruta de capital
Otros gastos de capital3/	0	0	1	0	1	0	2	2	0	2	5	1	0	Otros gastos de capital3/
<b><u>III. GASTO NO FINANCIERO TOTAL (I+II)</u></b>	122	174	165	180	132	158	249	158	128	190	158	255	163	<b><u>III. GASTO NO FINANCIERO TOTAL (I+II)</u></b>

1/ Preliminar. Información actualizada al 31 de enero de 2024

2/ Incluye el pago de pensiones, donaciones y otros gastos corrientes.

3/ Incluye donaciones y transferencias.

Fuente: MEF

Elaboración: BCRP - Sucursal Huancayo. Departamento de Estudios Económicos.



**ANEXO 5**

**JUNÍN: EJECUCIÓN DEL PRESUPUESTO PÚBLICO DEL GOBIERNO REGIONAL 1/**

(Millones de soles)

	2023												2024	
	ENE	FEB	MAR	ABR	MAY	JUN	JUL	AGO	SET	OCT	NOV	DIC	ENE	
<b><u>I. GASTOS CORRIENTES</u></b>	<b>168</b>	<b>162</b>	<b>159</b>	<b>157</b>	<b>160</b>	<b>233</b>	<b>225</b>	<b>167</b>	<b>174</b>	<b>172</b>	<b>197</b>	<b>262</b>	<b>211</b>	<b><u>I. GASTOS CORRIENTES</u></b>
Remuneraciones	136	128	112	115	113	122	123	114	121	116	138	159	197	Remuneraciones
Bienes y servicios	19	23	36	32	37	45	40	40	43	46	48	86	1	Bienes y servicios
Transferencias 2/	13	11	11	10	10	67	63	12	10	10	10	17	12	Transferencias 2/
<b><u>II. GASTOS DE CAPITAL</u></b>	<b>0</b>	<b>28</b>	<b>70</b>	<b>66</b>	<b>31</b>	<b>87</b>	<b>58</b>	<b>81</b>	<b>58</b>	<b>69</b>	<b>72</b>	<b>230</b>	<b>59</b>	<b><u>II. GASTOS DE CAPITAL</u></b>
Formación bruta de capital	0	28	70	66	31	87	49	75	58	69	72	230	59	Formación bruta de capital
Otros gastos de capital3/	0	0	0	0	0	0	8	5	0	0	0	0	0	Otros gastos de capital3/
<b><u>III. GASTO NO FINANCIERO TOTAL (I+II)</u></b>	<b>168</b>	<b>189</b>	<b>229</b>	<b>223</b>	<b>191</b>	<b>320</b>	<b>283</b>	<b>247</b>	<b>232</b>	<b>241</b>	<b>269</b>	<b>491</b>	<b>270</b>	<b><u>III. GASTO NO FINANCIERO TOTAL (I+II)</u></b>

1/ Preliminar. Información actualizada al 31 de enero de 2024

2/ Incluye el pago de pensiones, donaciones y otros gastos corrientes.

3/ Incluye donaciones y transferencias.

Fuente: MEF

Elaboración: BCRP - Sucursal Huancayo. Departamento de Estudios Económicos.



**ANEXO 6**

**JUNÍN: EJECUCIÓN DEL PRESUPUESTO PÚBLICO DE LOS GOBIERNOS LOCALES 1/**

(Millones de soles)

	2023												2024	
	ENE	FEB	MAR	ABR	MAY	JUN	JUL	AGO	SET	OCT	NOV	DIC	ENE	
<b><u>I. GASTOS CORRIENTES</u></b>	<b>19</b>	<b>32</b>	<b>45</b>	<b>42</b>	<b>54</b>	<b>59</b>	<b>67</b>	<b>55</b>	<b>51</b>	<b>60</b>	<b>56</b>	<b>115</b>	<b>25</b>	<b><u>I. GASTOS CORRIENTES</u></b>
Remuneraciones	13	13	12	12	14	12	19	12	12	14	14	26	20	Remuneraciones
Bienes y servicios	5	16	29	26	35	41	42	36	32	37	33	72	4	Bienes y servicios
Transferencias 2/	1	3	4	4	6	7	6	7	7	9	9	17	1	Transferencias 2/
<b><u>II. GASTOS DE CAPITAL</u></b>	<b>4</b>	<b>20</b>	<b>38</b>	<b>72</b>	<b>23</b>	<b>73</b>	<b>30</b>	<b>46</b>	<b>45</b>	<b>44</b>	<b>68</b>	<b>148</b>	<b>11</b>	<b><u>II. GASTOS DE CAPITAL</u></b>
Formación bruta de capital	4	20	38	72	22	72	29	44	44	44	68	148	11	Formación bruta de capital
Otros gastos de capital3/	0	0	0	0	1	1	1	2	1	0	0	0	0	Otros gastos de capital3/
<b><u>III. GASTO NO FINANCIERO TOTAL (I+II)</u></b>	<b>23</b>	<b>52</b>	<b>83</b>	<b>113</b>	<b>77</b>	<b>132</b>	<b>97</b>	<b>101</b>	<b>96</b>	<b>104</b>	<b>124</b>	<b>263</b>	<b>36</b>	<b><u>III. GASTO NO FINANCIERO TOTAL (I+II)</u></b>

1/ Preliminar. Información actualizada al 31 de enero de 2024

2/ Incluye el pago de pensiones, donaciones y otros gastos corrientes.

3/ Incluye donaciones y transferencias.

Fuente: MEF

Elaboración: BCRP - Sucursal Huancayo. Departamento de Estudios Económicos.

**ANEXO 7**

**JUNÍN: MOROSIDAD <sup>1/</sup>**

(Porcentaje)

	2022	2023												
	DIC	ENE	FEB	MAR	ABR	MAY	JUN	JUL	AGO	SET	OCT	NOV	DIC	
<b>I. Banca Múltiple</b>	<b>6,2</b>	<b>6,1</b>	<b>6,0</b>	<b>5,0</b>	<b>5,1</b>	-	-	<b>6,2</b>	<b>6,3</b>	<b>6,3</b>	<b>6,3</b>	<b>6,2</b>	<b>6,1</b>	<b>I. Banca Múltiple</b>
<b>II. Instituciones No Bancarias</b>						-	-							<b>II. Instituciones No Bancarias</b>
Financieras	5,5	5,2	5,2	5,1	5,4	-	-	6,1	6,4	6,2	6,4	6,0	5,8	Financieras
Cajas Municipales	3,6	4,1	4,1	4,0	4,4	-	-	4,5	4,3	4,2	4,4	4,1	3,8	Cajas Municipales
Cajas Rurales	7,0	7,5	8,0	8,3	9,0	-	-	9,9	6,0	9,1	10,6	6,0	5,1	Cajas Rurales
Empresas de Créditos	6,1	10,3	9,2	7,0	10,8	-	-	7,7	8,3	8,4	11,4	12,1	7,1	Empresas de Créditos
<b>III. Entidades Estatales</b>						-	-							<b>III. Entidades Estatales</b>
Banco de la Nación <sup>1/</sup>	2,3	2,4	2,4	2,3	2,3	-	-	2,3	2,3	2,3	2,4	2,5	2,2	Banco de la Nación <sup>1/</sup>
Agrobanco <sup>2/</sup>	46,3	46,2	42,9	41,6	41,1	-	-	39,9	41,0	41,0	40,2	40,1	39,6	Agrobanco <sup>2/</sup>
<b>TOTAL</b>	<b>5,4</b>	<b>5,5</b>	<b>5,4</b>	<b>4,8</b>	<b>5,1</b>	-	-	<b>5,8</b>	<b>5,6</b>	<b>5,7</b>	<b>5,8</b>	<b>5,4</b>	<b>5,2</b>	<b>TOTAL</b>

1/ Considera sólo los créditos de consumo e hipotecario.

2/ No considera los créditos a las demás empresas del sistema financiero

Fuente: SBS.

Elaboración: BCRP - Sucursal Huancayo. Departamento de Estudios Económicos.

