

BANCO CENTRAL DE RESERVA DEL PERÚ
SUCURSAL HUANCAYO



HUANCAVELICA: Síntesis de Actividad Económica
Enero 2024¹

Departamento de Estudios Económicos

¹ En el presente informe participaron Francisco Callupe Casaño y Vanessa Ayma Huamán.

ÍNDICE

Página

RESUMEN EJECUTIVO	3
I. ACTIVIDAD PRODUCTIVA	5
1. Actividad primaria.....	5
1.1 Sector agropecuario.....	5
1.2 Sector minería.....	7
2. Otros indicadores sectoriales.....	8
2.1 Sector construcción.....	8
2.2 Arribos a los establecimientos de hospedaje.....	8
II. CRÉDITOS Y DEPÓSITOS	9
1. Créditos	9
2. Depósitos	11
III. EJECUCIÓN DEL PRESUPUESTO PÚBLICO	13
1. Ejecución del Presupuesto Público de Gastos Corrientes	13
2. Ejecución del Presupuesto Público de Inversiones	13
IV. ANEXOS	15



RESUMEN EJECUTIVO

Principales hechos de importancia

- El sector minero se expandió en 62,0 por ciento interanual en enero, relacionado a la mayor producción de cobre (1 008,3 por ciento), plata (22,3 por ciento) y oro (5,0 por ciento). De forma similar, el sector agropecuario aumentó en 5,0 por ciento interanual en enero, explicado por el desempeño favorable de la actividad agrícola (9,3 por ciento).
- En cuanto al desempeño de otros indicadores de actividad económica en enero, se registraron crecimientos interanuales en la inversión pública (139,5 por ciento), el crédito total (15,7 por ciento) y el crédito de consumo (9,8 por ciento). Por el contrario, se redujeron el crédito hipotecario (-9,1 por ciento) y los despachos de cemento (-7,1 por ciento).

Actividad primaria

- El **sector agropecuario** se incrementó en 5,0 por ciento interanual en enero, sustentado por la mayor actividad agrícola (9,3 por ciento), no obstante la contracción del subsector pecuario (-2,7 por ciento); en el primer caso, debido a la mayor oferta de alfalfa, arveja grano verde, haba grano verde y palta; y en el segundo caso, por la reducción de producción de huevo, leche y carnes de vacuno, ave, ovino, alpaca, caprino y porcino.
- La **actividad minera** se expandió en 62,0 por ciento interanual en enero, asociada a la mayor producción de cobre (1 008,3 por ciento), plata (22,3 por ciento) y oro (5,0 por ciento); siendo contrarrestada parcialmente por la menor producción de zinc (-16,6 por ciento) y plomo (-8,8 por ciento).

Otros indicadores de actividad económica

- Los **despachos de cemento** decrecieron en 7,1 por ciento en enero, comparado a igual mes de 2023, justificado por la menor ejecución de obras públicas por parte del Gobierno Regional.
- El **crédito directo total** ascendió a S/ 688 millones en enero, registrando una expansión de 15,7 por ciento interanual, destacando los montos otorgados por las Cajas Municipales y la Banca Múltiple. Asimismo, los créditos en moneda nacional aumentaron en 15,7 por ciento interanual en enero; mientras que en moneda extranjera disminuyeron en 9,3 por ciento interanual.
- La **inversión pública** alcanzó S/ 26 millones en enero, mayor en 139,5 por ciento interanual en términos reales, debido a la mayor inversión en el Gobierno Nacional (473,5 por ciento) y las municipalidades (1 754,0 por ciento); en el primer caso, asociado a la mayor inversión en el sector transporte; y en el segundo caso, por saneamiento. El resultado interanual se contrarrestó parcialmente por la menor inversión del Gobierno Regional (-0,6 por ciento).

CUADRO N° 1
HUANCAVELICA: OTROS INDICADORES DE ACTIVIDAD ECONÓMICA
 (Variación % respecto a similar mes del año anterior)

	Ago.23	Set.23	Oct.23	Nov.23	Dic.23	Ene.24
Despachos de cemento 1/	↑ 5,0	↑ 26,1	↓ -4,1	↓ -0,6	↓ -23,3	↓ -7,1
Crédito total 2/	↑ 18,3	↑ 17,9	↑ 12,3	↑ 17,4	↑ 17,2	↑ 15,7
Crédito de consumo 2/	↑ 16,9	↑ 16,6	↑ 15,9	↑ 14,9	↑ 12,5	↑ 9,8
Crédito hipotecario 2/	↑ 9,3	↑ 6,7	↑ 9,0	↑ 8,0	↑ 7,7	↓ -9,1
Inversión pública 1/	↓ -9,4	↑ 22,0	↑ 29,5	↑ 12,2	↑ 3,1	↑ 139,5

1/ En términos reales.

2/ En términos nominales.

Fuentes: UNACEM, SBS y MEF.



I. ACTIVIDAD PRODUCTIVA

1. Actividad primaria

1.1 Sector agropecuario

- El sector agropecuario se expandió en 5,0 por ciento interanual en enero, influenciado por el incremento de la mayor producción agrícola (9,3 por ciento); contrarrestado parcialmente por la reducción de la actividad pecuaria (-2,7 por ciento).
- El resultado interanual del subsector agrícola obedeció a la mayor oferta orientada al mercado interno (4,1 por ciento), y al mercado externo y agroindustria (28,9 por ciento); en el primer caso, explicado por el aumento de la oferta de alfalfa, arveja grano verde y haba grano verde; y en el segundo caso, debido a la mayor producción de palta.

CUADRO N° 2
HUANCAVELICA: SECTOR AGROPECUARIO 1/
(Miles de toneladas)

Subsectores	Estructura Porcentual 2022 /2	Enero		
		2 023	2 024	Var. %
AGRÍCOLA	<u>79,9</u>			<u>9,3</u>
Orientada al mercado interno 2/	72,7			4,1
Alfalfa	5,3	18,9	19,6	3,7
Papa	33,1	11,7	9,8	-16,5
Maíz choclo	1,2	1,4	1,4	-4,5
Tuna	0,7	1,4	1,3	-6,2
Arveja grano verde	4,2	0,3	1,2	339,8
Olluco	1,6	0,0	0,9	-
Haba grano verde	0,9	0,1	0,2	75,0
Zapallo	0,5	0,0	0,0	-
Orientada al mercado externo y agroindustria 2/	7,2			28,9
Palta	6,4	2,1	2,7	29,1
Caña de azúcar	0,0	0,1	0,1	-44,6
Quinua	0,7	0,0	0,0	-
PECUARIO	<u>20,1</u>			<u>-2,7</u>
Vacuno 3/	6,5	0,2	0,2	-0,9
Alpaca 3/	2,2	0,0	0,0	-4,4
Ovino 3/	3,8	0,1	0,1	-3,1
Leche	4,4	1,7	1,6	-3,4
SECTOR AGROPECUARIO	100,0			5,0

1/ Cifras preliminares.

2/ Estimado a precios de 2007.

3/ Peso neto.

Fuente: MINAGRI.

Elaboración: BCRP - Sucursal Huancayo. Departamento de Estudios Económicos.

- Por su parte, la producción pecuaria decreció en 2,7 por ciento interanual en enero, justificada por la menor producción de huevo, leche y carnes de vacuno, ave, ovino, alpaca, caprino y porcino, no obstante el incremento en la oferta de carne de llama.
- En cuanto al avance de las siembras, correspondiente a la actual campaña agrícola (2023-2024), se instalaron 92 313 hectáreas, superior en 9 003 hectáreas (10,8 por ciento) respecto a similar periodo de la campaña anterior (2022-2023), debido al aumento de las instalaciones de cultivos transitorios (10,8 por ciento) y permanentes (39,0 por ciento). El incremento en los cultivos transitorios se sustentó principalmente por papa, maíz amiláceo, haba grano seco, frijol grano seco, arveja grano verde, trigo, arveja grano seco, olluco y haba grano verde. En cuanto a los cultivos permanentes, se relacionó a las mayores siembras de alfalfa y tuna.

CUADRO N° 3
HUANCAVELICA: SUPERFICIE SEMBRADA 1/
(Hectáreas)

	Campaña Agrícola 2/		Variación	
	2022-2023	2023-2024	Absoluta	Porcentual
Cultivos Transitorios	83 186	92 140	8 954	10,8
Papa	18 330	20 805	2 475	13,5
Maíz amiláceo	17 484	20 104	2 620	15,0
Cebada grano	14 412	14 172	-240	-1,7
Haba grano seco	6 357	6 874	517	8,1
Frijol grano seco	6 102	6 852	750	12,3
Arveja grano verde	4 376	4 803	427	9,8
Trigo	4 336	4 397	61	1,4
Arveja grano seco	2 512	3 231	719	28,6
Olluco	1 973	2 280	307	15,6
Haba grano verde	1 359	1 690	331	24,4
Otros	5 945	6 932	987	16,6
Cultivos Permanentes	125	173	49	39,0
Alfalfa	39	115	76	194,9
Palta	71	43	-28	-39,0
Rye Grass	0	5	5	-
Tuna	1	3	2	200,0
Chirimoya	0	3	3	-
Otros	14	4	-10	-71,4
TOTAL	83 311	92 313	9 003	10,8

1/ Cifras preliminares.

2/ De agosto a enero.

Fuente: Dirección Regional de Agricultura - Huancavelica.

Elaboración: BCRP - Sucursal Huancayo. Departamento de Estudios Económicos.



1.2 Sector minería

- En enero, la producción minera metálica creció en 62,0 por ciento interanual, justificada por la mayor producción de cobre (1 008,3 por ciento), plata (22,3 por ciento) y oro (5,0 por ciento); en cobre y plata, por la empresa Operadores Concentrados Peruanos y la compañía Kolpa; mientras que, en oro, por la empresa Sierra Antapite y la compañía de minas Buenaventura. El resultado del mes se contrarrestó parcialmente por la menor producción de zinc (-16,6 por ciento) y plomo (-8,8 por ciento).
- En cuanto a la participación en el VBP minero en enero, la producción de cobre aportó el 41,0 por ciento, seguido por plata (24,6 por ciento), plomo (15,8 por ciento), zinc (11,5 por ciento) y oro (7,1 por ciento).

CUADRO N° 4
HUANCAVELICA: SECTOR MINERÍA 1/
(Variación % real respecto a similar periodo del año anterior)

	Estructura ^{2/}		Enero		
	2022	2023	2024	Var. %	Contrib. %
Cobre (TMR)	6,8	111	1 229	1 008,3	60,4
Plata (Kg.R)	39,8	8 562	10 469	22,3	7,3
Zinc (TMR)	19,2	1 050	876	-16,6	-3,7
Plomo (TMR)	24,8	1 602	1 462	-8,8	-2,5
Oro (Kg.R)	9,3	52	55	5,0	0,6
TOTAL^{1/ 2/}	100,0			62,0	62,0

1/ Cifras preliminares.

2/ A precios de 2007.

Fuente: INEI y MINEM.

Elaboración: BCRP - Sucursal Huancayo. Departamento de Estudios Económicos.

GRÁFICO N° 1
HUANCAVELICA: CRECIMIENTO DE LA PRODUCCIÓN MINERA
(Variación % real respecto a similar mes del año anterior)

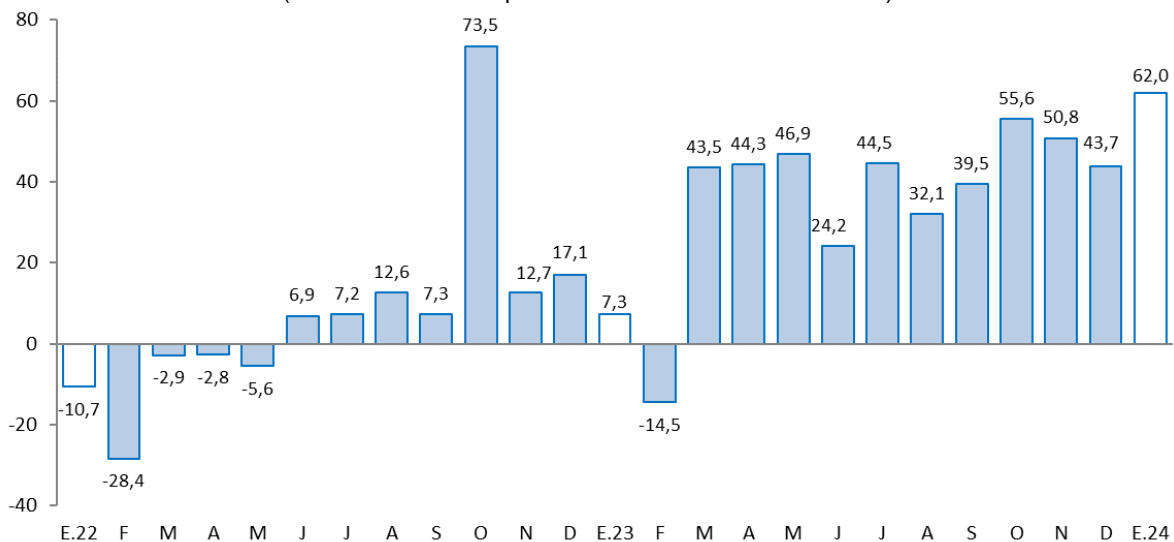

Fuente: MINEM.

Elaboración: BCRP - Sucursal Huancayo. Departamento de Estudios Económicos.

2. Otros indicadores sectoriales

2.1 Sector construcción

- Los despachos de cemento continúan registrando reducción por cuarto mes consecutivo. En enero, decrecieron en 7,1 por ciento, comparado a igual mes de 2023, justificado por la menor ejecución de obras públicas por parte del Gobierno Regional.

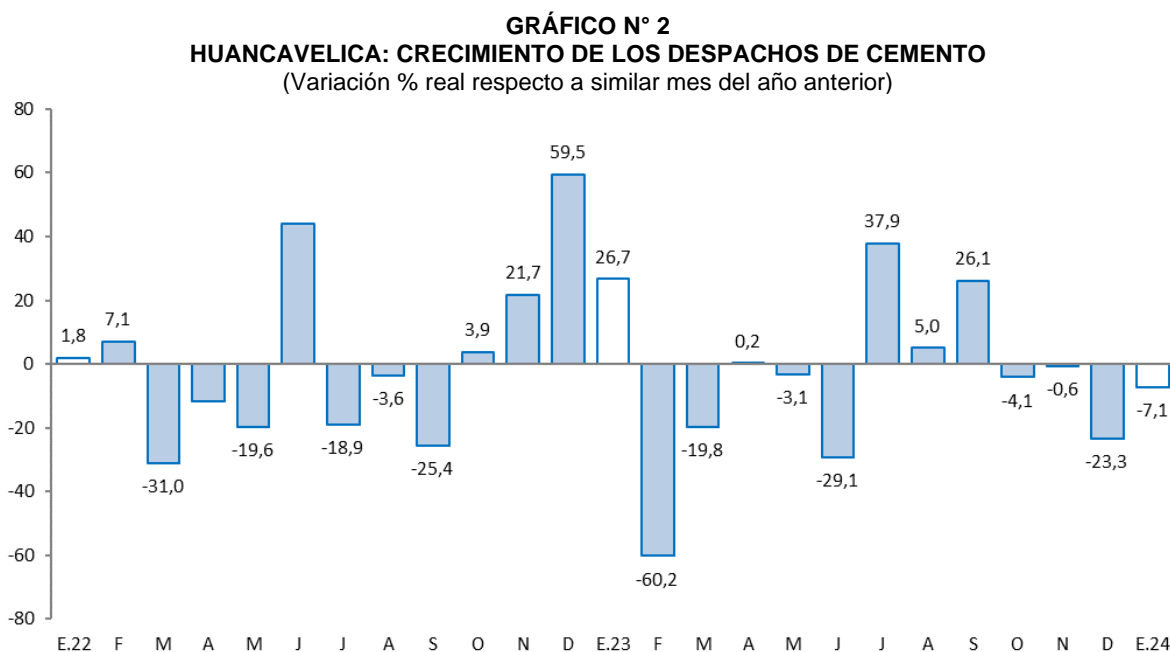

Fuente: UNACEM.

Elaboración: BCRP - Sucursal Huancayo. Departamento de Estudios Económicos.

2.2 Arribos a los establecimientos de hospedaje

- El número de arribos a los establecimientos de hospedaje alcanzó 15,3 miles en diciembre último, registrando un incremento de 2,9 por ciento interanual, justificado por la mayor afluencia de visitantes nacionales (2,9 por ciento); mientras que la afluencia de turistas extranjeros no presentó variación. Sin embargo, los arribos se contrajeron en 14,2 por ciento en el 2023, debido a la reducción de visitantes nacionales (-14,3 por ciento), siendo contrarrestado parcialmente por el aumento de la afluencia de turistas extranjeros (31,8 por ciento).
- Del total de arribos durante el 2023, el 99 por ciento fueron nacionales, de los cuales el 41 por ciento procedió del propio departamento, seguido de Junín (24 por ciento), Lima Metropolitana (17 por ciento), Ica (5 por ciento), Ayacucho (5 por ciento) y Lima Provincias (3 por ciento). Asimismo, de los visitantes extranjeros, el 34 por ciento procedió de Venezuela, seguido de Estados Unidos (16 por ciento), España (8 por ciento), Brasil (4 por ciento), Reino Unido (4 por ciento) y Francia (4 por ciento).
- El departamento cuenta con importantes atractivos turísticos, como el Complejo Arqueológico Uchkus-Inkañan, ubicado en el distrito de Yauli; y el Complejo Huaytará, en el distrito de Huaytará.



GRÁFICO N° 3
HUANCAVELICA: CRECIMIENTO DE ARRIBOS A ESTABLECIMIENTOS DE HOSPEDAJE
 (Variación %)

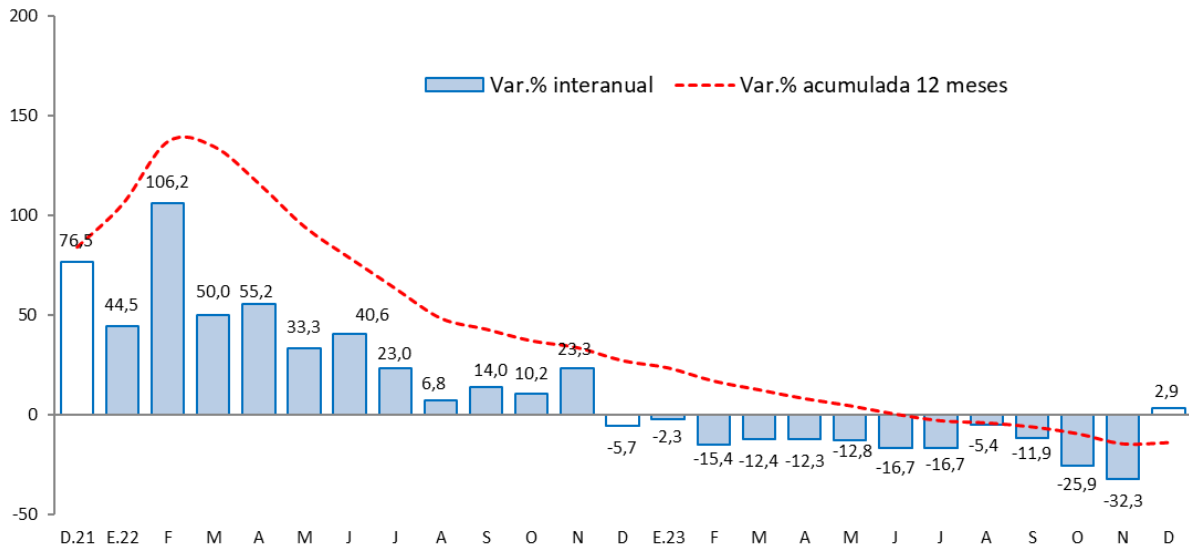

Fuente: MINCETUR.

Elaboración: BCRP - Sucursal Huancayo. Departamento de Estudios Económicos.

II. CRÉDITOS Y DEPÓSITOS

1. Créditos

- Los créditos en Huancavelica alcanzaron S/ 688 millones en enero, reportando una expansión de 15,7 por ciento comparado a igual mes de 2023, aunque se redujo en 1,6 por ciento respecto del mes anterior. El resultado interanual se explicó por aumentos en los créditos a empresas (20,6 por ciento) y consumo (9,8 por ciento). Por tipo de institución, se incrementaron los montos otorgados en las Cajas Municipales (10,0 por ciento), Banca Múltiple (46,8 por ciento), Banco de la Nación (39,7 por ciento) y Financieras (2,7 por ciento).
- Respecto al mes previo, la contracción de 1,6 por ciento se relacionó a los menores créditos destinados a empresas (-2,0 por ciento) y consumo (-0,9 por ciento). Por instituciones, decreció en las Cajas Municipales (-1,6 por ciento) y Banca Múltiple (-2,7 por ciento).

CUADRO Nº 5
HUANCAVELICA: CRÉDITO DIRECTO
(Saldos en millones de soles)

	Estructura %	Saldo en millones de soles con TFC 1/		Tasas de crecimiento (%)	
		dic-23	ene-24	Mes	12 Meses
Banco de la Nación^{2/}	9,5	65	65	0,2	39,7
Banca Múltiple	16,0	113	110	-2,7	46,8
Instituciones No Bancarias	74,5	520	512	-1,5	8,4
Financieras	11,4	80	79	-1,1	2,7
Cajas Municipales	62,6	437	430	-1,6	10,0
Cajas Rurales	0,5	3	3	-3,1	-30,5
Total	100,0	699	688	-1,6	15,7
Empresas	62,1	436	427	-2,0	20,6
Personas	37,9	263	261	-0,8	8,5
Consumo	35,7	248	245	-0,9	9,8
Hipotecario	2,2	15	15	0,7	-9,1
En MN	100,0	698	688	-1,4	15,7
En ME	0,0	1	0	-82,0	-9,3

1/ Se utiliza tipo de cambio fijo (TCF) de diciembre de 2023 (S/ 3,709 por dólar).

2/ Considera sólo los créditos de consumo e hipotecario.

Fuente: SBS.

Elaboración: BCRP - Sucursal Huancayo. Departamento de Estudios Económicos.

- Por **tipo de moneda**, los créditos estuvieron conformados casi en su totalidad por moneda nacional, los que interanualmente aumentaron en 15,7 por ciento en enero, asociado a los mayores créditos otorgados a empresas y personas.

GRÁFICO Nº 4
HUANCAVELICA: CRECIMIENTO DEL CRÉDITO DIRECTO
(Variación % respecto a similar mes del año anterior)

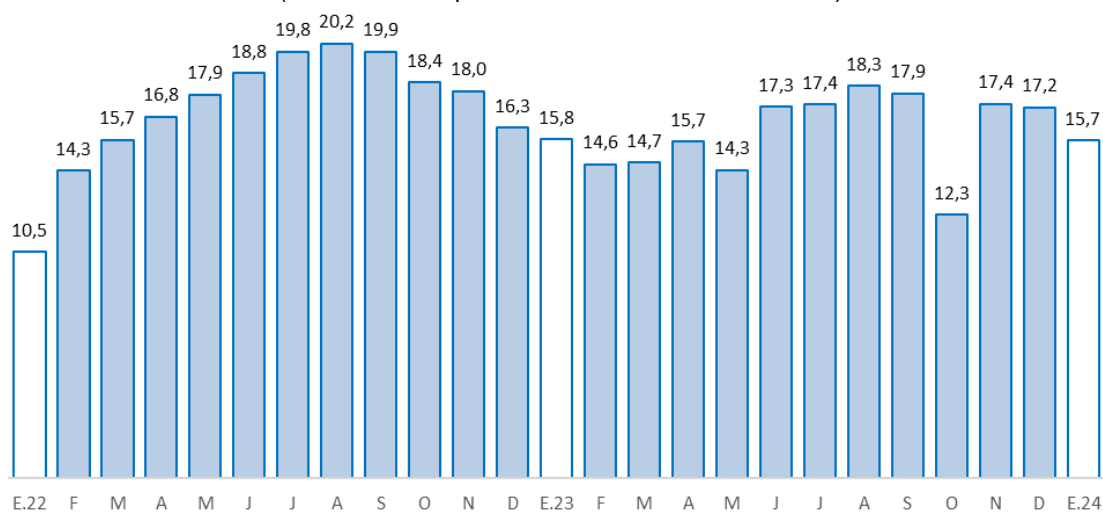

Fuente: SBS y AFP.

Elaboración: BCRP - Sucursal Huancayo. Departamento de Estudios Económicos.

- Por su parte, la **cartera morosa** alcanzó 3,6 por ciento en diciembre último, superior en 0,3 de punto porcentual respecto a igual mes del 2022. Las mayores tasas de morosidad se registraron en la Banca Múltiple (6,8 por ciento), Cajas Rurales (6,5 por ciento), Financieras (4,3 por ciento), Cajas Municipales (2,9 por ciento) y Banco de la Nación (1,9 por ciento).



GRÁFICO Nº 5
HUANCAVELICA: TASA DE MOROSIDAD 1/ 2/
(En porcentaje)

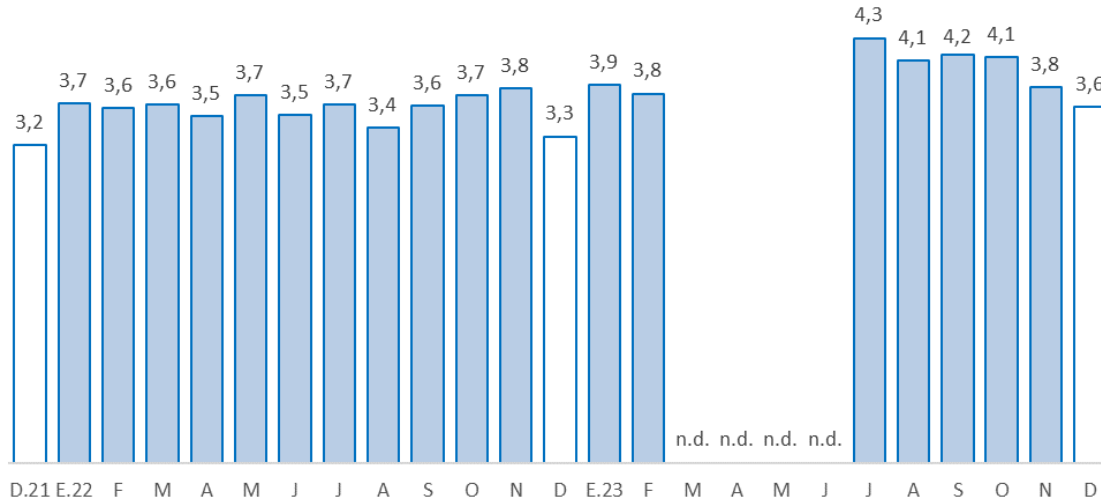

1/ Morosidad = (créditos vencidos + créditos en cobranza judicial) / colocaciones brutas.

2/ Preliminar.

n.d.: Información no disponible.

Fuente: SBS y AFP.

Elaboración: BCRP - Sucursal Huancayo. Departamento de Estudios Económicos.

2. Depósitos

- Los depósitos ascendieron a S/ 674 millones en enero, reportando un crecimiento de 6,6 por ciento con relación a similar mes de 2023, y de 0,7 por ciento, respecto del mes anterior. El resultado interanual se explicó por los mayores depósitos a plazo (22,2 por ciento) y a la vista (11,8 por ciento). Según instituciones, los depósitos se incrementaron en las Cajas Municipales (14,8 por ciento) y Banco de la Nación (6,4 por ciento).
- Respecto al mes previo, la expansión de 0,7 por ciento se asoció a los mayores depósitos a plazo (1,9 por ciento) y a la vista (1,7 por ciento). Según instituciones, los depósitos crecieron en la Banca Múltiple (3,7 por ciento) y Banco de la Nación (0,4 por ciento).
- Según **composición**, los depósitos de ahorro representaron el 53,4 por ciento en enero, seguido por los depósitos a plazo (24,6 por ciento) y a la vista (22,1 por ciento). Por instituciones, el Banco de la Nación captó el 49,1 por ciento del total, seguido de las Cajas Municipales (29,0 por ciento), Banca Múltiple (19,5 por ciento) y Financieras (2,4 por ciento).
- Por **tipo de moneda**, los depósitos en moneda nacional, que conformaron un 98,8 por ciento de participación en enero, se incrementaron en 7,0 por ciento interanual; mientras que, en moneda extranjera, con 1,2 por ciento de participación, se redujeron en 17,6 por ciento interanual.

CUADRO Nº 6
HUANCAVELICA: DEPÓSITOS
(Saldos en millones de soles)

	Estructura %	Saldo en millones de soles con TCF 1/		Tasas de crecimiento (%)	
		dic-23	ene-24	Mes	12 Meses
Banco de la Nación	49,1	330	331	0,4	6,4
Banca Múltiple	19,5	126	131	3,7	-3,5
Instituciones No Bancarias	31,4	213	212	-0,6	14,3
Financieras	2,4	16	16	1,9	9,1
Cajas Municipales	29,0	197	196	-0,8	14,8
Cajas Rurales	0,0	0	0	-4,2	-20,7
TOTAL	100,0	669	674	0,7	6,6
Vista	22,1	146	149	1,7	11,8
Ahorro	53,4	360	360	-0,2	-1,1
A plazo	24,6	163	166	1,9	22,2
En MN	98,8	660	666	0,9	7,0
En ME	1,2	9	8	-11,3	-17,6

1/ Se utiliza tipo de cambio fijo (TCF) de diciembre de 2023 (S/ 3,709 por dólar).

SBS.

ión: BCRP - Sucursal Huancayo. Departamento de Estudios Económicos.

GRÁFICO Nº 6
HUANCAVELICA: CRECIMIENTO DE LOS DEPÓSITOS
(Variación % respecto a similar mes del año anterior)

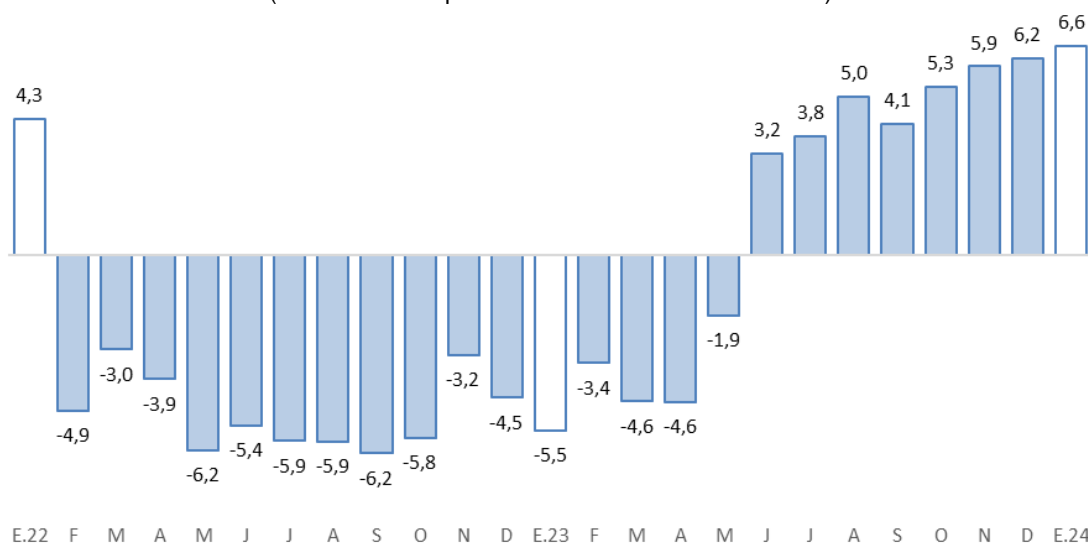

Fuente: SBS y AFP.

Elaboración: BCRP - Sucursal Huancayo. Departamento de Estudios Económicos.

III. EJECUCIÓN DEL PRESUPUESTO PÚBLICO

1. Ejecución del Presupuesto Público de Gastos Corrientes

- La ejecución presupuestal del gasto corriente no financiero se redujo en 8,0 por ciento interanual en enero, explicada por el Gobierno Nacional (-41,2 por ciento), sustentada por las menores transferencias, y compras de bienes y servicios. El resultado del mes se contrarrestó parcialmente por el mayor gasto del Gobierno Regional (5,8 por ciento) y municipalidades (88,2 por ciento); en ambos casos debido a los mayores devengados en remuneraciones.

CUADRO N° 7
HUANCAVELICA: EJECUCIÓN DEL PRESUPUESTO DE GASTOS CORRIENTES 1/
(Millones de soles)

	Estructura 2023	Enero		
		2023	2024	V% Real
Gobierno Nacional	32,6	50	30	-41,2
Gobierno Regional	52,3	83	91	5,8
Gobiernos Locales	15,1	5	10	88,2
Total	100,0	139	132	-8,0

1/ Preliminar. Información actualizada al 31 de enero de 2024

Fuente: MEF

Elaboración: BCRP - Sucursal Huancayo. Departamento de Estudios Económicos.

2. Ejecución del Presupuesto Público de Inversiones

- La inversión pública en Huancavelica sumó S/ 26 millones en enero, mayor en 139,5 por ciento interanual en términos reales, asociada al incremento de la inversión en el Gobierno Nacional (473,5 por ciento) y las municipalidades (1 754,0 por ciento); en el primer caso, explicado por la mayor inversión en el sector transporte; y en el segundo caso, por saneamiento. El resultado del mes se contrarrestó parcialmente por la menor inversión del Gobierno Regional (-0,6 por ciento).
- En cuanto al avance de la inversión pública en enero, lo ejecutado en los tres niveles de gobierno representó el 3 por ciento del Presupuesto Institucional Modificado (PIM) de la región que sumó S/ 984 millones. El Gobierno Nacional alcanzó un avance de ejecución del 4 por ciento, seguido de las municipalidades (3 por ciento) y el Gobierno Regional (1 por ciento).

CUADRO N° 8
HUANCAVELICA: EJECUCIÓN DEL PRESUPUESTO PÚBLICO DE INVERSIONES 1/
(Millones de soles)

	Estructura 2023	Enero		
		2023	2024	V% Real
Gobierno Nacional	30,3	3	16	473,5
Gobierno Regional	28,0	8	8	-0,6
Gobiernos Locales	41,6	0	2	1 754,0
Total	100,0	10	26	139,5

1/ Preliminar. Información actualizada al 31 de enero de 2024

Fuente: MEF

Elaboración: BCRP - Sucursal Huancayo. Departamento de Estudios Económicos.

GRÁFICO Nº 7
HUANCAVELICA: CRECIMIENTO DE LA EJECUCIÓN DEL PRESUPUESTO PÚBLICO DE INVERSIONES
 (Variación % real)

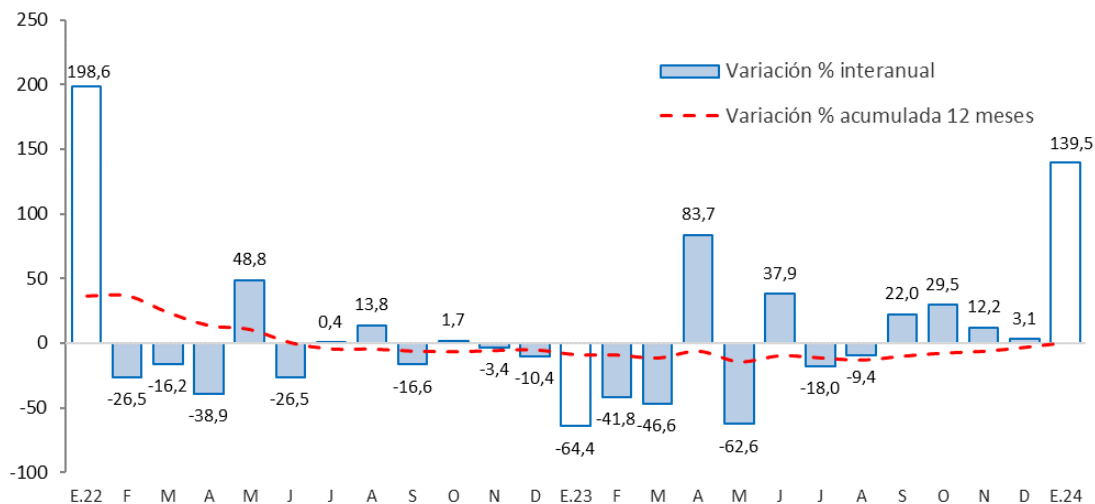

Fuente: MEF.

Elaboración: BCRP - Sucursal Huancayo. Departamento de Estudios Económicos.

- Entre los principales proyectos que se ejecutaron en enero, destacaron en el Gobierno Nacional, “Mejoramiento de la carretera Dv. Salcabamba – Colcabamba – Campo Armiño – Pichiu, por niveles de servicio, provincia de Tayacaja” con un gasto de S/ 10 millones; “Mejoramiento de la carretera Dv. Lirio - Acoria - Dv. Arizona, por niveles de servicio, distrito de Acoria, provincia de Huancavelica” con un gasto devengado de S/ 2 millones; y “Mejoramiento del servicio de educación superior universitaria de la EAP de Ingeniería de Sistemas de la Universidad Nacional de Huancavelica” con S/ 847 miles.
- En el Gobierno Regional, sobresalieron los proyectos de, “Mejoramiento de la carretera Huancavelica - Yauli - Pucapampa” con un gasto de S/ 7 millones; “Mejoramiento de la carretera Pucapampa – Ccasapata – Chuñunapampa – Tincerccasa - Padre Rumi - Paucara” con un gasto devengado de S/ 129 miles; y “Mejoramiento del servicio de transitabilidad de las principales calles del anexo de Tres de Mayo de Pucarumi, distrito de Ascensión, provincia de Huancavelica” con un gasto de S/ 84 miles.
- Por su parte, en los gobiernos locales, los mayores desembolsos se registraron en, “Mejoramiento del sistema de agua potable e instalación del sistema de alcantarillado en el centro poblado de Quintaojo, distrito de Acostambo, provincia de Tayacaja” con un gasto de S/ 883 miles; “Mejoramiento del servicio educativo del nivel primario de la I.E. N° 36175 de la localidad de Yanacochoa, distrito de Pomacochoa, provincia de Acobamba” con un gasto devengado de S/ 478 miles; y “Mejoramiento de los servicios culturales para la participación de la población en las industrias culturales y las artes en la localidad de Huaytara, distrito de Huaytara, provincia de Huaytara” con un gasto de S/ 131 miles.



IV. ANEXOS

ANEXO 1

HUANCAVELICA: PRODUCCIÓN AGROPECUARIA 1/
(En toneladas métricas)

CULTIVOS	2 023												2 024	CULTIVOS	
	ENE	FEB	MAR	ABR	MAY	JUN	JUL	AGO	SET	OCT	NOV	DIC	ENE		
AGRÍCOLA														AGRÍCOLA	
CONSUMO INTERNO														CONSUMO INTERNO	
Ajo	10	0	29	50	156	170	96	264	24	28	0	0	0	0	Ajo
Alfalfa	18 885	21 235	23 252	22 436	20 679	18 943	17 158	15 394	13 994	14 760	16 245	17 824	19 574	19 574	Alfalfa
Arveja grano seco	0	0	0	82	869	1 753	989	647	86	0	0	0	0	0	Arveja grano seco
Arveja grano verde	279	1 034	1 862	2 725	4 202	3 072	725	424	2 444	2 293	217	200	1 226	1 226	Arveja grano verde
Avena grano	0	0	0	0	6	417	373	88	0	0	0	0	0	0	Avena grano
Cebada grano	0	0	0	32	953	10 023	6 869	2 168	44	0	0	0	0	0	Cebada grano
Chirimoya	0	0	6	82	148	128	47	7	2	0	0	0	0	0	Chirimoya
Chocho o tarhui	0	0	0	0	12	31	84	23	5	0	0	0	0	0	Chocho o tarhui
Frijol grano seco	3	6	8	209	3 075	6 131	4 584	719	13	24	7	2	13	13	Frijol grano seco
Haba grano seco	0	0	0	207	1 190	4 854	2 626	327	8	0	0	0	0	0	Haba grano seco
Haba grano verde	130	368	818	1 680	1 845	1 314	684	313	478	129	0	41	227	227	Haba grano verde
Maca	24	104	56	0	21	388	601	273	44	0	176	0	0	0	Maca
Maíz amiláceo	0	0	14	643	5 095	14 469	9 965	1 488	89	0	0	0	0	0	Maíz amiláceo
Maíz choclo	1 439	845	1 114	788	537	198	64	1 010	642	595	0	26	1 375	1 375	Maíz choclo
Mashua o izaño	0	0	0	345	1 405	1 062	299	20	0	0	0	0	0	0	Mashua o izaño
Melocotón	9	51	83	62	27	5	1	0	0	0	0	0	0	0	Melocotón
Oca	0	0	0	394	1 622	927	220	29	0	0	0	0	0	0	Oca
Olluco	0	384	585	3 352	5 465	4 352	1 755	212	0	0	0	0	890	890	Olluco
Papa	11 678	11 694	22 709	43 154	66 719	77 415	16 152	1 835	10 517	19 109	4 358	7 769	9 752	9 752	Papa
Papaya	5	17	62	72	41	28	10	6	6	6	5	5	5	5	Papaya
Plátano	0	19	138	192	158	95	38	23	6	0	0	0	4	4	Plátano
Tomate	0	12	10	123	90	71	0	0	0	14	0	0	15	15	Tomate
Trigo	0	0	0	5	341	3 005	2 302	1 338	23	0	0	0	0	0	Trigo
Tuna	1 404	2 244	1 375	462	0	0	0	0	0	0	2	93	1 317	1 317	Tuna
Zapallo	0	0	671	1 525	2 413	201	195	7	7	7	0	0	16	16	Zapallo
Otros Cons. Interno	730	697	3 363	5 646	7 851	6 766	1 787	839	807	855	519	954	680	680	Otros Cons. Interno
INDUSTRIAL Y/O EXP.														INDUSTRIAL Y/O EXP.	
Palta	2 128	4 362	7 528	6 268	3 093	1 311	459	245	127	42	180	318	2 746	2 746	Palta
Quinua	0	0	0	0	195	1 352	642	104	2	0	0	0	0	0	Quinua
Caña de azúcar	146	257	339	233	81	16	9	12	9	0	0	0	81	81	Caña de azúcar
Otros Industrial y/o Exp.	5	8	13	17	74	99	241	269	26	0	0	0	13	13	Otros Industrial y/o Exp.
PECUARIO														PECUARIO	
CARNE 2/														CARNE 2/	
Carne Ave	76	79	74	87	76	78	78	84	69	67	74	98	72	72	Carne Ave
Carne Ovino	105	99	94	98	110	128	95	94	106	110	105	103	101	101	Carne Ovino
Carne Porcino	121	117	109	115	121	123	112	105	110	115	119	133	119	119	Carne Porcino
Carne Vacuno	231	248	218	229	252	253	254	231	226	243	244	268	229	229	Carne Vacuno
Carne Caprino	20	19	23	26	26	27	22	23	22	24	24	23	20	20	Carne Caprino
Carne Alpaca	40	38	39	38	46	48	40	42	45	41	40	41	39	39	Carne Alpaca
Carne Llama	18	20	19	19	21	22	19	19	20	23	24	25	18	18	Carne Llama
Huevo	49	48	47	46	47	47	47	46	43	45	44	46	45	45	Huevo
Leche Vacuno	1 661	1 701	1 698	2 009	1 999	1 901	1 711	1 884	1 896	1 901	1 701	1 720	1 604	1 604	Leche Vacuno
Lana	0	170	22	5	0	0	0	0	0	0	0	0	0	0	Lana
FIBRA														FIBRA	
Fibra de Alpaca	0	13	8	4	24	34	0	0	1	1	0	11	0	0	Fibra de Alpaca
Fibra de Llama	0	6	1	0	1	2	0	0	0	0	0	1	0	0	Fibra de Llama

1/ Cifras preliminares.

2/ Peso Neto, no de animales en pie.

Fuente: MINAGRI.

Elaboración: BCRP - Sucursal Huancayo. Departamento de Estudios Económicos.



ANEXO 2

HUANCAVELICA: PRODUCCIÓN MINERA METÁLICA 1/

(Contenido fino recuperable)

	2023												2024	
	ENE	FEB	MAR	ABR	MAY	JUN	JUL	AGO	SET	OCT	NOV	DIC	ENE	
Cobre (TMR)	111	86	415	533	624	636	965	964	957	1 199	1 337	1 289	1 229	Cobre (TMR)
Plata (Kg.R)	8 562	4 891	14 325	12 595	11 037	9 548	11 275	9 239	10 990	11 019	10 244	10 092	10 469	Plata (Kg.R)
Zinc (TMR)	1 050	912	1 009	1 101	1 173	1 083	1 105	1 031	1 070	1 128	1 114	996	876	Zinc (TMR)
Plomo (TMR)	1 602	1 382	1 709	1 594	1 778	1 650	1 592	1 556	1 623	1 832	1 542	1 582	1 462	Plomo (TMR)
Oro (Kg.R)	52	53	44	40	40	39	43	44	37	36	43	50	55	Oro (Kg.R)

1/ Cifras preliminares.

Fuente: INEI y MINEM.

Elaboración: BCRP - Sucursal Huancayo. Departamento de Estudios Económicos.



ANEXO 3

HUANCAVELICA: INGRESOS CORRIENTES DEL GOBIERNO CENTRAL

(Millones de soles)

	2023												2024	
	ENE	FEB	MAR	ABR	MAY	JUN	JUL	AGO	SET	OCT	NOV	DIC	ENE	
I. Ingresos Tributarios	7	4	5	4	5	5	4	5	5	5	6	6	8	I. Ingresos Tributarios
1. Impuesto a la Renta	4	2	3	2	3	3	2	3	3	3	4	4	5	1. Impuesto a la Renta
Personas Naturales	3	1	2	1	2	2	2	2	2	2	3	3	4	Personas Naturales
Personas Jurídicas	1	1	0	0	1	1	0	1	1	1	1	1	1	Personas Jurídicas
Regularización	0	0	1	1	1	0	0	0	0	0	0	0	0	Regularización
2. Impuesto a las Importaciones	0	0	0	0	0	0	0	0	0	0	0	0	0	2. Impuesto a las Importaciones
3. Impuesto General a las Ventas	3	1	1	1	1	1	1	1	1	2	1	1	2	3. Impuesto General a las Ventas
4. Imp. Selectivo al Consumo (ISC)	0	0	0	0	0	0	0	0	0	0	0	0	0	4. Imp. Selectivo al Consumo (ISC)
5. Otros Ingresos Tributarios	1	1	1	0	1	1	1	1	1	1	1	1	1	5. Otros Ingresos Tributarios
II. Ingresos No Tributarios	0	0	0	0	0	0	0	0	0	0	0	0	0	II. Ingresos No Tributarios
Total Ingresos (I + II)	7	4	5	4	5	5	4	5	5	5	6	6	8	Total Ingresos (I + II)

Fuente: SUNAT.

Elaboración: BCRP - Sucursal Huancayo. Departamento de Estudios Económicos.

ANEXO 4

HUANCAVELICA: EJECUCIÓN DEL PRESUPUESTO PÚBLICO DEL GOBIERNO NACIONAL 1/

(Millones de soles)

	2023												2024	
	ENE	FEB	MAR	ABR	MAY	JUN	JUL	AGO	SET	OCT	NOV	DIC	ENE	
<u>I. GASTOS CORRIENTES</u>	50	54	46	85	58	53	47	57	32	65	45	79	30	<u>I. GASTOS CORRIENTES</u>
Remuneraciones	8	8	8	8	9	8	10	8	9	9	10	14	14	Remuneraciones
Bienes y servicios	13	15	17	17	28	19	17	20	17	19	20	37	6	Bienes y servicios
Transferencias 2/	29	31	21	60	21	26	21	29	7	37	14	29	10	Transferencias 2/
<u>II. GASTOS DE CAPITAL</u>	3	6	8	9	14	19	27	29	37	49	51	41	16	<u>II. GASTOS DE CAPITAL</u>
Formación bruta de capital	3	6	8	9	14	19	21	29	37	46	45	40	16	Formación bruta de capital
Otros gastos de capital 3/	0	0	0	0	0	0	5	0	0	3	7	1	0	Otros gastos de capital 3/
<u>III. GASTO NO FINANCIERO TOTAL (I+II)</u>	53	60	54	94	72	71	74	86	69	114	96	120	46	<u>III. GASTO NO FINANCIERO TOTAL (I+II)</u>

1/ Preliminar. Información actualizada al 31 de enero de 2024

2/ Incluye el pago de pensiones, donaciones y otros gastos corrientes.

3/ Incluye donaciones y transferencias.

Fuente: MEF

Elaboración: BCRP - Sucursal Huancayo. Departamento de Estudios Económicos.



ANEXO 5

HUANCAVELICA: EJECUCIÓN DEL PRESUPUESTO PÚBLICO DEL GOBIERNO REGIONAL 1/

(Millones de soles)

	2023												2024	
	ENE	FEB	MAR	ABR	MAY	JUN	JUL	AGO	SET	OCT	NOV	DIC	ENE	
<u>I. GASTOS CORRIENTES</u>	83	79	74	81	85	102	96	80	83	86	92	134	91	<u>I. GASTOS CORRIENTES</u>
Remuneraciones	74	68	58	65	63	64	68	60	64	63	70	83	89	Remuneraciones
Bienes y servicios	7	9	14	15	20	18	21	18	18	21	20	48	0	Bienes y servicios
Transferencias 2/	2	2	2	2	2	19	7	2	2	2	2	3	2	Transferencias 2/
<u>II. GASTOS DE CAPITAL</u>	8	4	14	9	9	34	35	25	20	41	7	81	8	<u>II. GASTOS DE CAPITAL</u>
Formación bruta de capital	8	4	14	9	9	34	35	21	19	29	6	68	8	Formación bruta de capital
Otros gastos de capital 3/	0	0	0	0	0	0	0	3	2	12	0	13	0	Otros gastos de capital 3/
<u>III. GASTO NO FINANCIERO TOTAL (I+II)</u>	91	83	88	90	94	136	130	105	104	128	99	215	99	<u>III. GASTO NO FINANCIERO TOTAL (I+II)</u>

1/ Preliminar. Información actualizada al 31 de enero de 2024

2/ Incluye el pago de pensiones, donaciones y otros gastos corrientes.

3/ Incluye donaciones y transferencias.

Fuente: MEF

Elaboración: BCRP - Sucursal Huancayo. Departamento de Estudios Económicos.

ANEXO 6

HUANCAVELICA: EJECUCIÓN DEL PRESUPUESTO PÚBLICO DE LOS GOBIERNOS LOCALES 1/

(Millones de soles)

	2023												2024	
	ENE	FEB	MAR	ABR	MAY	JUN	JUL	AGO	SET	OCT	NOV	DIC	ENE	
I. GASTOS CORRIENTES	5	15	22	17	24	32	43	25	26	27	25	48	10	I. GASTOS CORRIENTES
Remuneraciones	2	3	3	2	3	3	4	3	3	3	3	6	5	Remuneraciones
Bienes y servicios	3	10	17	13	18	26	36	18	17	19	16	33	4	Bienes y servicios
Transferencias 2/	0	1	2	2	3	3	4	5	6	5	6	8	1	Transferencias 2/
II. GASTOS DE CAPITAL	0	6	19	49	11	38	16	25	35	35	43	104	2	II. GASTOS DE CAPITAL
Formación bruta de capital	0	6	19	49	10	38	16	25	35	35	43	103	2	Formación bruta de capital
Otros gastos de capital 3/	0	0	0	0	1	0	0	0	0	0	0	0	0	Otros gastos de capital 3/
III. GASTO NO FINANCIERO TOTAL (I+II)	6	21	42	66	35	70	59	51	61	63	69	151	13	III. GASTO NO FINANCIERO TOTAL (I+II)

1/ Preliminar. Información actualizada al 31 de enero de 2024

2/ Incluye el pago de pensiones, donaciones y otros gastos corrientes.

3/ Incluye donaciones y transferencias.

Fuente: MEF

Elaboración: BCRP - Sucursal Huancayo. Departamento de Estudios Económicos.



ANEXO 7

HUANCVELICA: MOROSIDAD 1/

(En porcentajes)

ENTIDADES FINANCIERAS	2022	2023												ENTIDADES FINANCIERAS
	DIC	ENE	FEB	MAR	ABR	MAY	JUN	JUL	AGO	SET	OCT	NOV	DIC	
I. BANCA MÚLTIPLE	6,7	7,6	6,8	n.d.	n.d.	n.d.	n.d.	8,3	7,6	8,1	7,8	6,9	6,8	I. BANCA MÚLTIPLE
II. INSTITUCIONES NO BANCARIAS														II. INSTITUCIONES NO BANCARIAS
Financieras	5,2	5,5	4,9	n.d.	n.d.	n.d.	n.d.	5,8	5,3	5,3	5,5	4,6	4,3	Financieras
Cajas Municipales	2,1	2,7	2,9	n.d.	n.d.	n.d.	n.d.	3,3	3,3	3,1	3,1	3,0	2,9	Cajas Municipales
Cajas Rurales	4,6	4,5	4,1	n.d.	n.d.	n.d.	n.d.	6,1	6,4	6,5	6,9	5,9	6,5	Cajas Rurales
III. ENTIDADES ESTATALES														III. ENTIDADES ESTATALES
Banco de la Nación ^{1/}	3,5	3,4	3,4	n.d.	n.d.	n.d.	n.d.	2,6	2,6	2,7	2,7	2,6	1,9	Banco de la Nación ^{1/}
TOTAL	3,3	3,9	3,8	n.d.	n.d.	n.d.	n.d.	4,3	4,1	4,2	4,1	3,8	3,6	TOTAL

1/ Considera sólo los créditos de consumo e hipotecario.

n.d.: Información no disponible.

Fuente: SBS.

Elaboración: BCRP - Sucursal Huancayo. Departamento de Estudios Económicos.