

BANCO CENTRAL DE RESERVA DEL PERÚ
SUCURSAL HUANCAYO



AYACUCHO: Síntesis de Actividad Económica
Enero 2024¹

Departamento de Estudios Económicos

¹ En el presente informe participaron Francisco Callupe Casaño y Sergio Carrasco Mamani.

ÍNDICE

	<i>Página</i>
RESUMEN EJECUTIVO	3
I. ACTIVIDAD PRODUCTIVA	4
1. Actividad primaria	4
1.1 Sector agropecuario	4
1.2 Sector minería	5
2. Otros indicadores sectoriales	6
2.1 Sector construcción	6
2.2 Arribos a los establecimientos de hospedaje	7
II. CRÉDITO Y DEPÓSITOS	8
1. Créditos	8
2. Depósitos	10
III. EJECUCIÓN DEL PRESUPUESTO DE GASTOS DEL GOBIERNO GENERAL	11
1. Ejecución del presupuesto de Gastos Corrientes	11
2. Ejecución del presupuesto de Inversiones	12
IV. ANEXOS	14



RESUMEN EJECUTIVO

Principales hechos de importancia

- El sector primario observó resultados mixtos en enero, debido a la contracción de la actividad agropecuaria (-21,6 por ciento) y expansión en la actividad minera (16,1 por ciento).

Actividad primaria

- El **sector agropecuario** disminuyó interanualmente en 21,6 por ciento en enero, debido a la contracción de la parte agrícola (-33,0 por ciento) y pecuaria (-0,3 por ciento). El subsector agrícola disminuyó en 33,0 por ciento en enero, explicado por la menor producción orientada al mercado interno (-20,6 por ciento) como en papa (-1,2 por ciento) y en maíz choclo (-40,7 por ciento).
- La actividad **minera** creció 16,1 por ciento en enero, por la mayor producción de oro (19,8 por ciento) y plata (8,3 por ciento), sustentado en ambos casos en la mayor producción de la Compañía Minera Ares.

Otros indicadores de actividad económica

- El **crédito directo total** en la región (S/ 2 213 millones) creció a una tasa interanual de 5,2 por ciento en enero, respecto a similar mes del año anterior, por mayores colocaciones por créditos a empresas (1,1 por ciento) y créditos de consumo (15,5 por ciento).
- Por su parte, la **inversión pública** sumó S/ 44 millones en enero, siendo mayor en 254,4 por ciento –tasa interanual- ante el incremento en la ejecución en todos los niveles de gobierno.

CUADRO N° 1
AYACUCHO: OTROS INDICADORES DE ACTIVIDAD ECONÓMICA
(Variación % respecto a similar mes del año anterior)

	Ago.23	Set.23	Oct.23	Nov.23	Dic.23	Ene.24
Despachos de cemento 1/	↓ -20,1	↓ -13,5	↓ -17,6	↓ -14,4	↓ -36,3	↓ -18,7
Arribos a establec. de hospedaje	↑ 12,9	↑ 8,1	↑ 0,6	↑ 23,0	↓ -14,4	n.d.
Crédito total 2/	↑ 4,6	↑ 5,3	↑ 6,4	↑ 4,6	↑ 5,3	↑ 5,2
Crédito de consumo 2/	↑ 22,0	↑ 22,3	↑ 20,7	↑ 20,8	↑ 18,9	↑ 15,5
Crédito hipotecario 2/	↓ -0,3	↑ 0,5	↓ -0,4	↑ 0,1	↑ 1,7	↓ -0,5
Inversión pública 2/	↓ -30,9	↓ -4,7	↓ -12,5	↓ -13,9	↑ 13,7	↑ 254,4

1/ En términos reales.

2/ En términos nominales.

Fuentes: BCRP - Sucursal Huancayo, UNACEM, MINCETUR, SBS y MEF.

I. ACTIVIDAD PRODUCTIVA

1. Actividad primaria

1.1 Sector agropecuario

- La actividad agropecuaria disminuyó interanualmente en 21,6 por ciento en enero, respecto de igual mes de 2023, por la contracción de la parte agrícola (-33,0 por ciento) y pecuaria (-0,3 por ciento).
- El subsector agrícola cayó en 33,0 por ciento en enero, explicado por la menor producción orientada al mercado interno (-20,6 por ciento) como en papa (-1,2 por ciento) y en maíz choclo (-40,7 por ciento), por menores rendimientos ante factores climáticos adversos.

CUADRO N° 2
AYACUCHO: SECTOR AGROPECUARIO 1/
(Toneladas)

Subsectores	Estructura Porcentual 2023 2/	Enero			Contribución %
		2023	2024	Var.%	
AGRÍCOLA	75,1			-33,0	-21,5
Mercado externo y agroindustria	13,1			-63,3	-12,0
Cacao	1,9	0	0	-	0,0
Quinua	4,2	460	671	45,9	0,6
Café	0,8	0	0	-	0,0
Palta	6,0	5 814	1 584	-72,8	-11,7
Mercado interno	62,0			-20,6	-9,5
Papa	34,5	16 710	16 503	-1,2	-0,2
Maíz amiláceo	4,8	84	0	-100,0	-0,2
Alfalfa	4,3	29 633	27 690	-6,6	-0,5
Cebada grano	1,7	19	0	-100,0	0,0
Trigo	1,6	46	0	-100,0	-0,1
Haba grano seco	1,6	70	0	-100,0	-0,2
Tuna	1,5	3 133	3 001	-4,2	-0,2
Maíz choclo	0,8	1 800	1 067	-40,7	-1,0
Arveja grano seco	1,2	8	0	-100,0	-0,1
Olluco	1,2	14	0	-100,0	-3,7
Frijol grano seco	0,7	0	0	-	0,0
Arveja grano verde	0,6	1 013	961	-5,1	-0,1
PECUARIO	24,9			-0,3	-0,1
Carne de Vacuno 3/	12,8	948	949	0,2	0,0
Leche Vacuno	4,6	2 713	2 603	-4,0	-0,2
Carne de Ovino 3/	2,6	116	117	1,4	0,0
Carne de Porcino 3/	1,8	221	223	0,8	0,0
SECTOR AGROPECUARIO	100,0			-21,6	-21,6

1/ Cifras preliminares.

2/ A precios de 2007.

3/ Peso neto.

Fuente: MINAGRI

Elaboración: BCRP - Sucursal Huancayo.



- El subsector pecuario disminuyó interanualmente en 0,3 por ciento en enero, ante la menor producción de leche de vacuno (-4,0 por ciento).
- Con relación a las siembras, se instalaron 122,8 mil hectáreas entre agosto y enero de la campaña 2023 - 2024, nivel superior en 1,0 por ciento respecto a similar lapso de la campaña previa. Los mayores incrementos se observaron en la siembra de cultivos transitorios como haba grano verde (8,1 por ciento), papa (5,7 por ciento) y maíz choclo (8,7 por ciento).

CUADRO N° 3
AYACUCHO: SUPERFICIE SEMBRADA 1/
(Hectáreas)

	Campaña agrícola 2/		Variación	
	2022/2023	2023/2024	Absoluta	Porcentual
CULTIVOS TRANSITORIOS	120 310	122 342	2 032	1,7
Arveja grano verde	1 722	1 750	28	1,6
Arveja grano seco	4 387	4 648	261	5,9
Cebada grano	12 324	11 799	- 525	-4,3
Frijol grano seco	2 094	1 440	- 654	-31,2
Haba grano seco	6 872	6 665	- 207	-3,0
Haba grano verde	1 668	1 803	135	8,1
Maíz amiláceo	19 253	19 178	- 75	-0,4
Maíz amarillo	1 104	1 173	69	6,3
Maíz choclo	1 992	2 166	174	8,7
Oca	2 033	2 104	71	3,5
Olluco	2 784	2 757	- 27	-1,0
Papa	31 277	33 062	1 785	5,7
Quinua	14 204	13 980	- 224	-1,6
Trigo	8 092	8 260	168	2,1
Yuca	834	868	34	4,1
Otros	9 670	10 689	1 019	10,5
CULTIVOS PERMANENTES	1 272	497	- 775	-60,9
Palto	691	94	- 597	-86,4
Café	140	18	- 122	-87,1
Otros	441	385	- 56	-12,7
Total	121 582	122 839	1 257	1,0

1/ Cifras preliminares.

2/ Corresponde al periodo de agosto a enero.

Fuente: Dirección regional de Agricultura de Ayacucho.

Elaboración: BCRP, Sucursal Huancayo. Departamento de Estudios Económicos.

1.2 Sector minería

- La producción minera metálica creció 16,1 por ciento en enero, por la mayor producción de oro (47,9 por ciento) y plata (40,4 por ciento), sustentado en ambos casos en la mayor producción de la Compañía Minera Ares.
- Es cuanto a participación en el Valor Bruto de Producción (VBP) minero, destacó el oro con 52,7 por ciento, seguido de plata (24,9 por ciento) y zinc (19,8 por ciento).

CUADRO N° 4
AYACUCHO: SECTOR MINERÍA 1/
 (Variación % real respecto a similar periodo del año anterior)

	Estructura ^{2/}		Enero		
	2023	2023	2024	Var. %	Contrib. %
Minería Metálica 2/	100,0			16,1	16,1
Cobre (TMR)	0,8	81	25	-68,9	-1,1
Oro (Kg.R.)	46,5	528	780	47,9	19,8
Plata (Kg.R.)	20,4	14 695	20 640	40,4	8,3
Plomo (TMR)	2,7	418	390	-6,7	-0,2
Zinc (TMR)	29,6	4 294	2 920	-32,0	-10,8
Total 2/	100,0			16,1	16,1

1/ Cifras preliminares, en unidades finas recuperables.

2/ A precios de 2007.

Fuente: INEI, MINEM y Perupetro.

Elaboración: BCRP - Sucursal Huancayo. Departamento de Estudios Económicos.

GRÁFICO N° 1
AYACUCHO: CRECIMIENTO DE LA PRODUCCIÓN MINERA
 (Variación % real respecto a similar mes del año anterior)

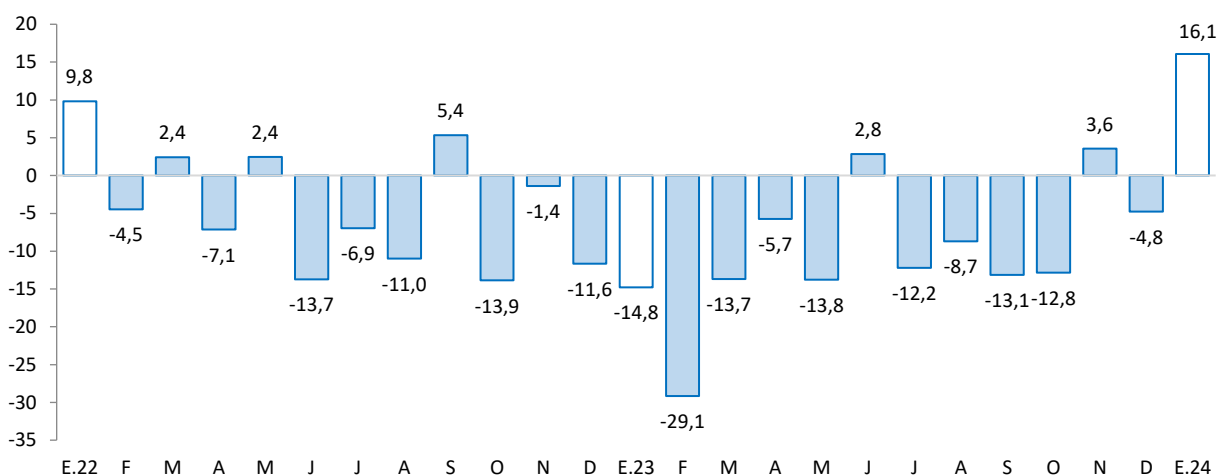

2. Otros indicadores sectoriales

2.1 Sector construcción

- Los despachos de cemento disminuyeron 18,7 por ciento en enero frente a similar mes del año previo, debido a la menor demanda para la auto construcción.



GRÁFICO N° 2
AYACUCHO: CRECIMIENTO DEL SECTOR CONSTRUCCIÓN
 (Variación % real respecto a similar mes del año anterior)

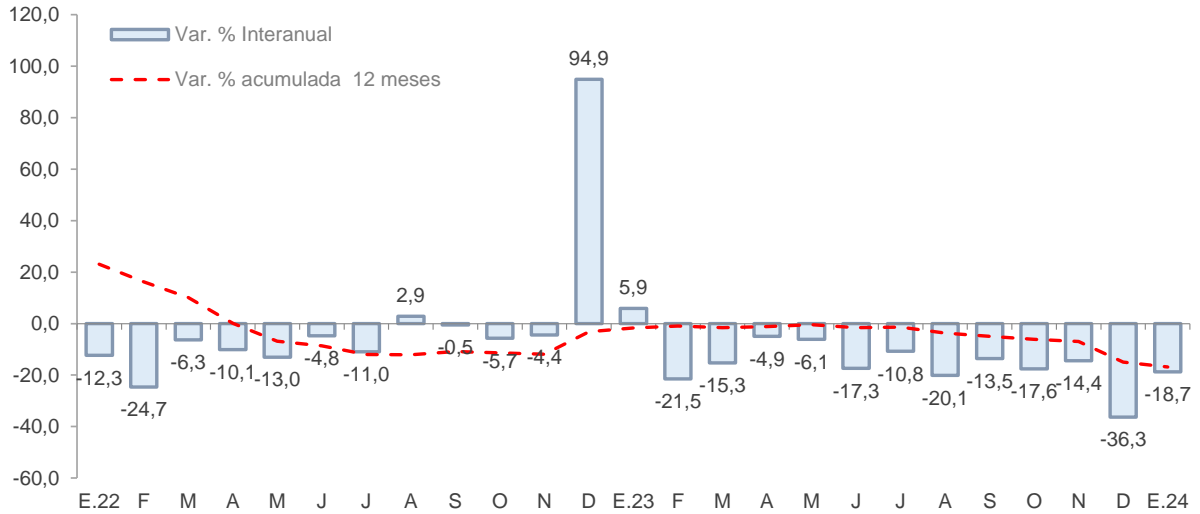

Fuente: UNACEM
 Elaboración: BCRP - Sucursal Huancayo.

2.2 Arribos a los establecimientos de hospedaje

- El número de arribos a los establecimientos de hospedaje (27,8 mil) disminuyó 14,4 por ciento en diciembre de 2023, respecto a similar mes del año previo, por las menores visitas de turistas nacionales (15,2 por ciento). De otro lado, en el acumulado de enero a diciembre de 2023, se observó un incremento de 20,4 por ciento, por mayores arribos de turistas nacionales (20,9 por ciento).

GRÁFICO N° 3
AYACUCHO: CRECIMIENTO DE ARRIBOS A ESTABLECIMIENTOS DE HOSPEDAJE
 (Variación %)

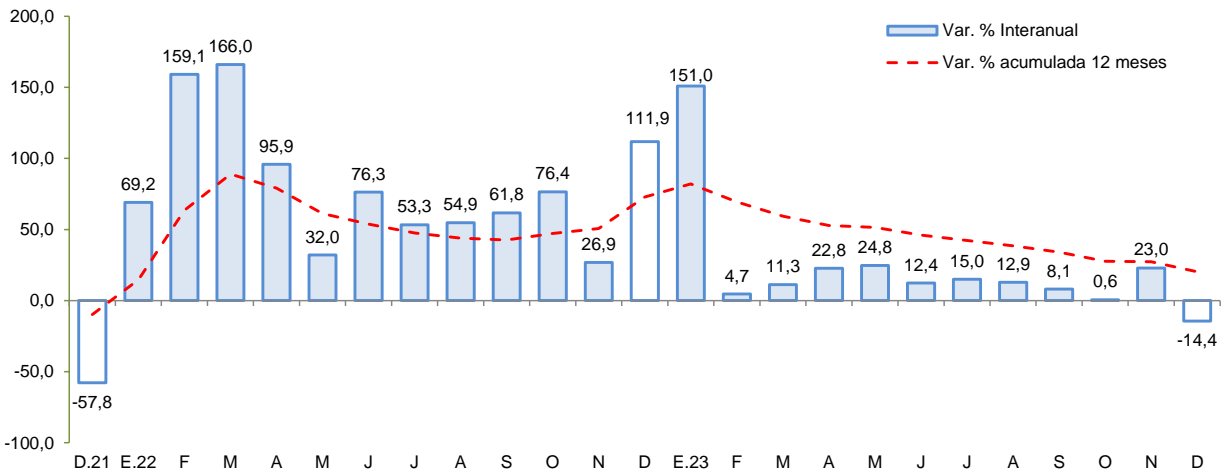

Fuente: MINCETUR
 Elaboración: BCRP - Sucursal Huancayo.



II. CRÉDITO Y DEPÓSITOS²

1. Créditos

- Los **créditos** en Ayacucho totalizaron S/ 2 213 millones en enero, nivel menor en 0,5 por ciento respecto al mes previo, pero mayor en 5,2 por ciento con relación a similar mes del año pasado. Respecto al mes anterior, influenciaron los menores saldos de la Banca Múltiple (-1,2 por ciento) y de las Financieras (-0,7 por ciento). Con relación a enero de 2023, se expandieron los saldos colocados por el Banco de la Nación (35,7 por ciento), Banca Múltiple (1,3 por ciento) y Cajas Municipales (8,2 ciento).

CUADRO N° 5
AYACUCHO: CRÉDITO DIRECTO
(Saldos en millones de soles)

	Estructura %	Saldo en millones de soles con TCF 1/		Tasa de crecimiento (%)		
		Ene-24	Dic-23	Ene-24	Mes	12 Meses
Banco de la Nación	9,1	201	201	0,0	35,7	
Agrobanco	1,1	25	25	-0,8	-17,6	
Banca Múltiple	39,3	879	869	-1,2	1,3	
Instituciones No Bancarias	50,5	1 119	1 119	0,0	4,7	
Financieras	6,3	141	140	-0,7	-2,2	
Cajas Municipales	42,1	931	931	0,0	8,2	
Cajas Rurales	2,2	47	48	2,1	-26,3	
Empresas de Créditos	0,0	0	0	-	-	
Arrendamiento Financiero	0,0	0	0	-	-	
TOTAL	100,0	2 224	2 213	-0,5	5,2	
Empresas	64,0	1 433	1 417	-1,1	1,1	
Personas	36,0	792	797	0,6	13,4	
Consumo	31,8	700	705	0,7	15,5	
Hipotecario	4,1	92	92	0,2	-0,5	
MN	97,5	2 168	2 159	-0,4	6,3	
ME	2,5	56	55	-2,3	-26,3	
ME (Mill. US\$)		15	15	-2,3	-26,3	

1/ Se evalúa al tipo de cambio constante de diciembre del 2023 (S/ 3,709 por dólar).

Fuente: SBS y AFP.

Elaboración: BCRP - Sucursal Huancayo. Departamento de Estudios Económicos.

² Los saldos de los créditos y depósitos expresados en moneda extranjera se valúan al tipo de cambio constante a fin de aislar el efecto de la valuación cambiaria sobre los saldos en dicha moneda.

GRÁFICO Nº 4
AYACUCHO: CRECIMIENTO DEL CRÉDITO DIRECTO
 (Variación % respecto a similar mes del año anterior)

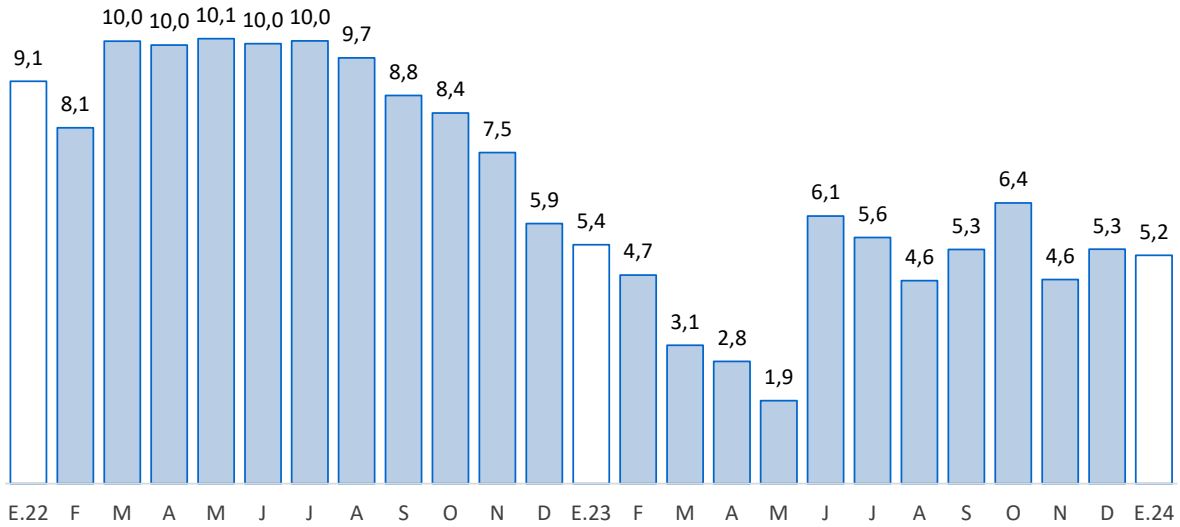

Fuente: SBS y AFP.
 Elaboración: BCRP - Sucursal Huancayo.

- Por tipo de moneda, los saldos en moneda nacional disminuyeron en 0,4 por ciento, mientras que disminuyeron los de moneda extranjera en 2,3 por ciento, en ambos casos con relación al mes previo. En términos interanuales, crecieron los saldos en moneda nacional (6,3 por ciento), no obstante, disminuyeron en moneda extranjera (-26,3 por ciento). El ratio de dolarización se situó en 2,5 por ciento en enero, nivel menor en 1,0 de punto porcentual en comparación a similar mes del año pasado.
- Respecto a la morosidad, se situó en 7,3 por ciento en diciembre, siendo similar a diciembre del año previo. Los ratios más altos se registraron en la Banca Múltiple (10,6 por ciento) y en Agrobanco (10,2 por ciento).

GRÁFICO Nº 5
AYACUCHO: TASA DE MOROSIDAD 1/ 2/
 (En porcentaje)

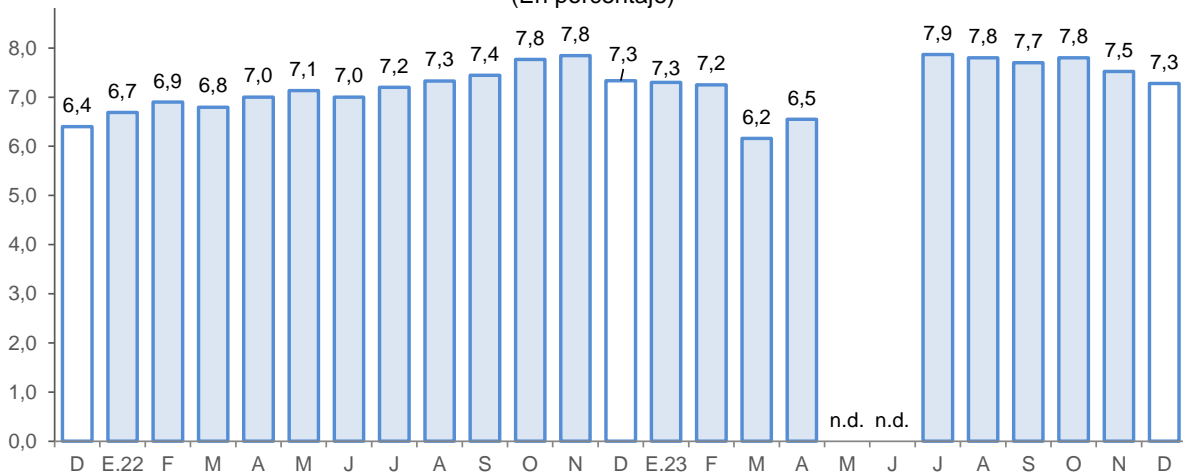

1/ Preliminar.
 2/ Morosidad = (créditos vencidos + créditos en cobranza judicial) / colocaciones brutas.
 Fuente: SBS y AFP.
 Elaboración: BCRP - Sucursal Huancayo.



2. Depósitos

- Los **depósitos** registraron un saldo de S/ 1 754 millones en enero, nivel mayor en 0,5 por ciento respecto al mes anterior, debido a la expansión de los saldos de la Banca Múltiple (0,9 por ciento) y de las Cajas Municipales (2,6 por ciento). Interanualmente los depósitos crecieron en 2,9 por ciento, debido a la mayor captación de fondos del Banco de la Nación (4,9 por ciento) y de las Cajas Municipales (4,9 por ciento).
- Según tipo de depósito, en términos interanuales crecieron los depósitos a plazo (12,4 por ciento) y a la vista (13,0 por ciento), no obstante, disminuyeron los depósitos de ahorro (-4,9 por ciento). Por tipo de moneda, los depósitos en soles crecieron en 4,3 por ciento, mientras que en moneda extranjera disminuyeron en 15,3 por ciento.

CUADRO Nº 6
AYACUCHO: DEPÓSITOS
(Saldos en millones de soles)

	Estructura % Ene-24	Saldo en millones de soles con TCF 1/		Tasa de crecimiento (%)	
		Dic-23	Ene-24	Mes	12 Meses
Banco de la Nación	37,0	656	649	-1,1	4,9
Banca Múltiple	40,5	705	711	0,9	0,4
Instituciones No Bancarias	22,5	384	394	2,7	4,5
Financieras	1,2	20	21	4,1	10,4
Cajas Municipales	20,9	357	366	2,6	4,9
Cajas Rurales	0,4	7	7	2,3	-21,5
TOTAL	100,0	1 745	1 754	0,5	2,9
Vista	26,1	441	457	3,8	13,0
Ahorro	51,2	913	898	-1,6	-4,9
A plazo	22,7	392	399	1,8	12,4
MN	94,1	1 640	1 651	0,7	4,3
ME	5,9	105	103	-2,2	-15,3
ME (Mill. US\$)		28	28	-2,2	-15,3

1/ Se evalúa al tipo de cambio constante de diciembre del 2023 (S/ 3,709 por dólar).

Fuente: SBS y AFP.

Elaboración: BCRP - Sucursal Huancayo. Departamento de Estudios Económicos.

- La tasa de dolarización se situó en 5,9 por ciento en enero, nivel menor en 1,2 de punto porcentual respecto a igual mes del año pasado.

GRÁFICO Nº 6
AYACUCHO: CRECIMIENTO DE LOS DEPÓSITOS
 (Variación % respecto a similar periodo del año anterior)

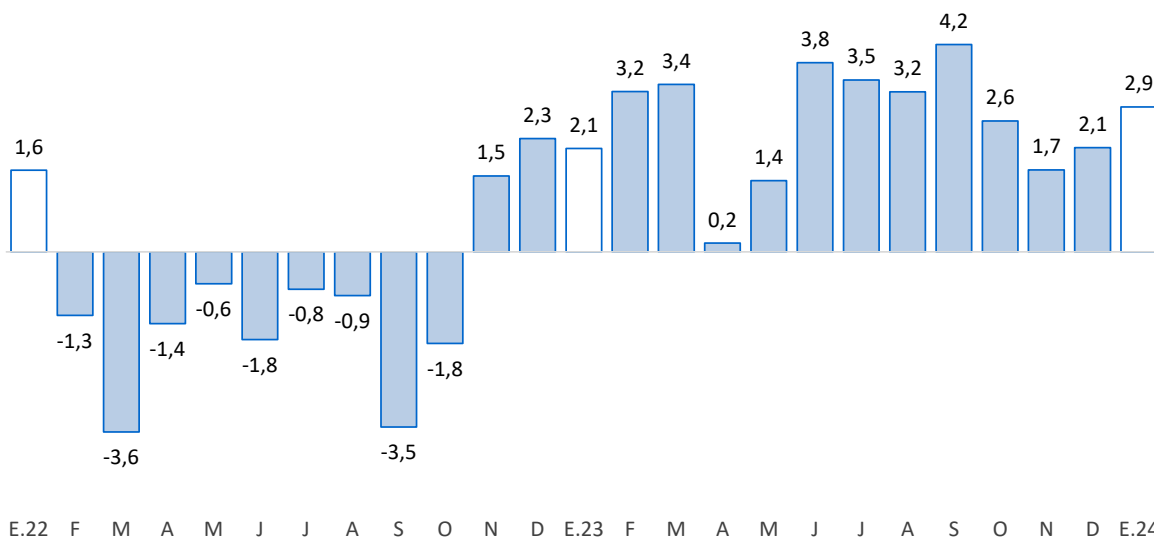

Fuente: SBS y AFP.

Elaboración: BCRP - Sucursal Huancayo.

III. EJECUCIÓN DEL PRESUPUESTO DE GASTOS DEL GOBIERNO GENERAL

1. Ejecución del Presupuesto de Gastos Corrientes

- El gasto corriente no financiero aumentó 1,2 por ciento interanual en términos reales en enero, asociado a los mayores montos devengados por el Gobierno Regional (26,3 por ciento) y por los municipios (102,5 por ciento), por mayores desembolsos por pago de remuneraciones.

CUADRO Nº 7
AYACUCHO: EJECUCIÓN DEL PRESUPUESTO DE GASTOS CORRIENTES 1/ 2/
 (Millones de soles)

Estructura	2023	Enero		
		2023	2024	V% Real
Gobierno Nacional	35,0	77	45	-43,7
Gobierno Regional	52,0	117	152	26,3
Gobiernos Locales	13,0	5	11	102,5
Total	100,0	200	208	1,2

1/ Preliminar. Información actualizada al 31 de enero del 2024

Fuente: MEF

Elaboración: BCRP - Sucursal Huancayo. Departamento de Estudios Económicos.

2. Ejecución del Presupuesto de Inversiones

- La inversión pública en Ayacucho correspondiente a los tres niveles de gobierno totalizó S/ 44 millones en enero, mostrando un incremento de 254,4 por ciento respecto de similar mes del año pasado, debido a la mayor ejecución en todos los niveles de gobierno.

CUADRO Nº 8
AYACUCHO: EJECUCIÓN DEL PRESUPUESTO DE INVERSIONES 1/ 2/
 (Millones de soles)

	Estructura 2023	Enero		
		2023	2024	V% Real
Gobierno Nacional	17,4	5	9	65,3
Gobierno Regional	40,3	3	27	712,0
Gobiernos Locales	42,3	4	9	131,7
Total	100,0	12	44	254,4

1/ Preliminar. Información actualizada al 31 de enero del 2024

Fuente: MEF

Elaboración: BCRP - Sucursal Huancayo. Departamento de Estudios Económicos.

GRÁFICO Nº 7
AYACUCHO: CRECIMIENTO DE LA EJECUCIÓN DEL PRESUPUESTO DE INVERSIONES
 (Variación % real)

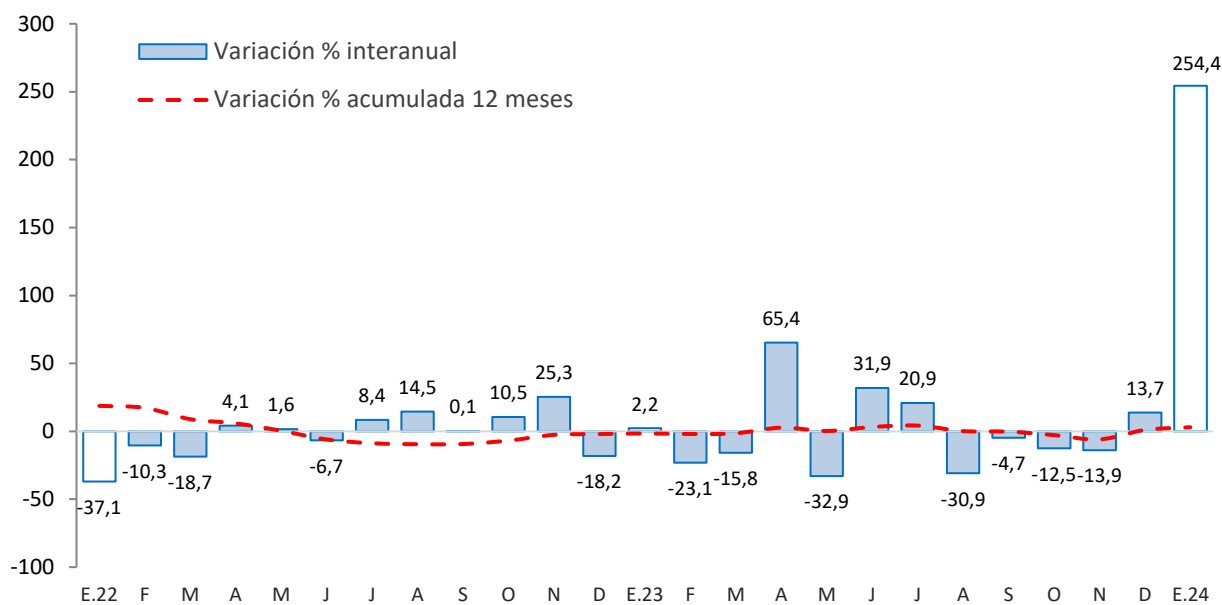

Fuente: MEF

Principales proyectos

- Entre los principales proyectos que se ejecutaron en lo que va del año, destacaron en el Gobierno Nacional: “Reemplazo de 12 puentes en el corredor vial ruta 28A San Clemente - Ayacucho” con S/ 6,6 millones de gasto; “Mejoramiento de la carretera Emp. PE-32A (Dv. Querobamba - Dv.Chacapunte), por niveles de servicio; en el distrito de Querobamba, provincia de Sucre” con S/ 318,5 mil en gasto devengado; y “Rehabilitación y mejoramiento de la Carretera Ayacucho - Abancay” con S/ 249,1 mil en gasto devengado.
- En el Gobierno Regional, “Mejoramiento de la capacidad resolutive del Hospital de Apoyo San Francisco en Ayna, en la provincia La Mar” con S/ 6,1 millones de gasto; “Mejoramiento de la capacidad resolutive de la unidad productora de los servicios de salud del Hospital Coracora, provincia de Parinacochas” con un devengado de S/ 4,8 millones; y “Mejoramiento de la capacidad resolutive del hospital San Miguel, provincia La Mar” con un devengado de S/ 3,1 millones.



- En los gobiernos locales, “Adquisición de tractor de orugas y camión compactador para el recojo de residuos sólidos de la Municipalidad Provincial de Huamanga” con un devengado de S/ 2,4 millones; “Ampliación y mejoramiento del servicio de agua potable y alcantarillado en el distrito de Chungui, provincia de La Mar” con S/ 1,5 millones de devengado; y “Mejoramiento y ampliación de los servicios del sistema de agua potable y creación de saneamiento rural en las localidades de Pulpería, Llumchi, Papachacra y Chanchayllo, en el distrito de Chiara, provincia de Huamanga” con un gasto devengado de S/ 1,1 millones.

IV. ANEXOS



ANEXO 1

AYACUCHO: PRODUCCIÓN AGROPECUARIA 1/
(En toneladas)

	2023												2024	TOTAL AGRÍCOLA
	ENE	FEB	MAR	ABR	MAY	JUN	JUL	AGO	SET	OCT	NOV	DIC	ENE	
TOTAL AGRÍCOLA	72 973	106 229	154 684	227 380	340 860	296 835	84 103	39 094	37 054	36 880	39 939	52 426	66 462	TOTAL AGRÍCOLA
Ajo	88	32	26	143	220	612	1 057	111	61	41	74	77	22	Ajo
Alfalfa	29 633	32 249	32 521	25 081	22 229	20 989	20 365	19 560	20 421	21 494	23 096	35 086	27 690	Alfalfa
Arveja grano seco	8	6	16	467	2 931	3 186	586	0	0	9	0	0	0	Arveja grano seco
Arveja grano verde	1 013	1 705	1 412	999	264	86	79	90	74	202	185	136	961	Arveja grano verde
Cacao	0	0	0	230	372	547	871	577	554	4	0	0	0	Cacao
Café	0	0	0	68	215	297	314	249	303	1	0	0	0	Café
Cebada grano	19	0	0	571	4 808	12 773	4 589	131	9	0	7	0	0	Cebada grano
Cebolla	100	117	270	469	399	474	239	0	41	127	10	0	49	Cebolla
Frijol grano seco	0	56	9	77	756	1 438	264	63	20	8	0	0	0	Frijol grano seco
Haba grano seco	70	66	124	998	2 783	5 871	1 552	0	0	0	0	0	0	Haba grano seco
Haba grano verde	1 130	1 645	1 172	1 039	582	163	12	0	27	163	138	224	580	Haba grano verde
Maíz amarillo duro	1 004	796	377	166	150	180	87	0	0	0	0	0	420	Maíz amarillo duro
Maíz amiláceo	84	333	319	1 778	6 313	18 897	5 184	16	0	0	0	0	0	Maíz amiláceo
Maíz choclo	1 800	2 488	2 609	2 376	1 631	172	229	58	23	66	319	223	1 067	Maíz choclo
Mashua	0	177	277	1 081	4 233	4 454	1 414	0	0	0	0	0	0	Mashua
Melocotón	478	1 364	1 738	711	9	0	0	2	0	0	0	0	439	Melocotón
Naranja	38	82	193	552	705	330	61	126	2	0	0	20	30	Naranja
Oca	0	250	213	1 464	6 066	4 354	683	0	0	0	0	64	0	Oca
Olluco	14	144	218	1 960	7 599	8 932	1 460	0	0	0	0	168	0	Olluco
Palta	5 814	5 759	7 662	9 223	2 301	1 626	1 188	1 635	1 434	1 195	1 716	2 458	1 584	Palta
Papa	16 710	36 768	80 140	141 541	203 535	134 213	15 029	342	133	692	2 445	1 641	16 503	Papa
Papaya	187	161	46	54	57	49	45	39	42	50	49	69	89	Papaya
Piña	8	10	0	0	0	0	0	0	0	17	16	25	0	Piña
Plátano	440	329	195	142	142	138	127	97	97	207	326	463	310	Plátano
Quinua	460	955	2 058	4 878	10 628	8 410	761	4	0	0	68	0	671	Quinua
Trigo	46	0	0	115	1 089	8 821	5 503	422	28	0	0	0	0	Trigo
Tuna	3 133	7 431	7 809	5 561	202	0	0	0	1	1	34	225	3 001	Tuna
Yuca	139	1 340	890	1 315	928	994	941	643	710	600	561	783	709	Yuca
Zapallo	14	59	128	128	56	290	148	10	0	54	0	0	0	Zapallo
TOTAL PECUARIO	4 218	4 916	7 374	8 078	8 106	7 095	6 347	5 145	3 957	3 749	3 470	3 468	4 112	TOTAL PECUARIO
Carne 2/	1 456	1 428	1 713	1 830	1 807	1 684	1 866	1 693	1 460	1 410	1 418	1 647	1 461	Carne 2/
Carne de ovino 2/	116	123	149	161	167	161	162	136	135	145	133	165	117	Carne de ovino 2/
Carne de porcino 2/	221	221	273	289	287	267	282	253	226	214	227	301	223	Carne de porcino 2/
Carne de vacuno 2/	948	922	1 123	1 174	1 151	1 056	1 218	1 119	945	884	890	952	949	Carne de vacuno 2/
Leche de vacuno	2 713	3 438	5 538	6 068	6 170	5 335	4 406	3 377	2 444	2 284	1 994	1 751	2 603	Leche de vacuno

1/ Información preliminar.

2/ Peso neto.

Fuente: MINAGRI

Elaboración: BCRP - Sucursal Huancayo.



ANEXO 2

**AYACUCHO: SUPERFICIE SEMBRADA 1/
(En hectáreas)**

CULTIVO	2022-2023							2023-2024							CULTIVO
	ENE	FEB	MAR	ABR	MAY	JUN	JUL	AGO	SET	OCT	NOV	DIC	ENE		
Ajo	20	38	16	9	6	14	9	15	73	83	121	32	28	Ajo	
Arroz cáscara	0	0	0	0	0	0	0	0	0	0	0	0	0	Arroz cáscara	
Arveja grano seco	448	87	0	28	0	0	0	2	303	988	2 072	1 161	122	Arveja grano seco	
Arveja grano verde	50	16	24	1	37	42	42	250	462	422	388	183	45	Arveja grano verde	
Cacao	0	0	0	0	0	0	0	0	0	0	0	0	0	Cacao	
Café	35	0	0	0	0	0	0	0	0	0	10	8	0	Café	
Cebada grano	3 005	254	0	0	0	0	0	2	9	390	4 141	5 138	2 119	Cebada grano	
Cebolla	25	3	3	4	4	5	19	43	42	28	24	12	3	Cebolla	
Frijol grano seco	149	47	28	0	4	0	0	0	60	232	552	401	195	Frijol grano seco	
Haba grano seco	94	0	0	0	0	0	0	100	761	2 591	2 497	706	10	Haba grano seco	
Haba grano verde	46	0	0	0	35	42	53	213	479	561	367	162	21	Haba grano verde	
Maíz amarillo duro	16	0	0	0	0	0	0	4	236	426	379	106	22	Maíz amarillo duro	
Maíz amiláceo	827	0	0	0	0	0	0	157	1 821	6 508	7 916	2 700	76	Maíz amiláceo	
Maíz choclo	26	27	6	4	5	7	60	307	575	841	327	89	27	Maíz choclo	
Oca	2	0	0	0	0	0	3	85	319	847	765	79	9	Oca	
Olluco	10	0	0	0	21	0	0	78	386	1 085	1 075	133	0	Olluco	
Palto	17	6	0	0	0	1	0	12	8	52	9	5	8	Palto	
Papa	275	10	0	15	40	131	130	1 525	3 658	11 793	12 069	3 837	180	Papa	
Quinua	1 338	0	0	0	34	61	10	386	1 113	4 193	5 988	2 262	38	Quinua	
Tomate	18	4	1	2	8	4	7	0	7	18	15	4	15	Tomate	
Trigo	2 179	213	0	0	0	0	0	0	5	343	3 003	3 499	1 410	Trigo	
Yuca	4	0	0	7	3	0	0	1	229	333	298	2	5	Yuca	
Zanahoria	9	4	2	1	1	4	1	9	14	31	44	7	4	Zanahoria	
Zapallo	1	8	6	0	0	0	1	3	4	5	11	16	4	Zapallo	

1/ Cifras preliminares.

Fuente: DIA - Ayacucho

Elaboración: BCRP - Sucursal Huancayo.



ANEXO 3

AYACUCHO: PRODUCCIÓN MINERA 1/

	2023												2024		
	ENE	FEB	MAR	ABR	MAY	JUN	JUL	AGO	SET	OCT	NOV	DIC	ENE		
MINERÍA METÁLICA															MINERÍA METÁLICA
Cobre (TMR)	81	33	44	52	50	31	44	32	35	28	37	51	25	Cobre (TMR)	
Oro (Gr.R)	527 645	581 185	651 616	568 582	581 005	633 503	641 413	626 496	735 191	641 901	769 680	710 668	780 373	Oro (Gr.R)	
Plata (Kg.R)	14 695	12 115	16 316	13 888	14 798	16 058	15 912	16 799	17 098	16 106	17 382	17 023	20 640	Plata (Kg.R)	
Plomo (TMR)	418	135	471	533	582	454	556	388	455	502	471	464	390	Plomo (TMR)	
Zinc (TMR)	4 294	2 290	3 729	4 669	4 737	4 033	3 833	3 909	4 719	3 159	4 434	5 028	2 920	Zinc (TMR)	

Fuente: INEI, MINEM



ANEXO 4

AYACUCHO: INGRESOS CORRIENTES DEL GOBIERNO CENTRAL
(Millones de soles)

	2023												2024	
	ENE	FEB	MAR	ABR	MAY	JUN	JUL	AGO	SET	OCT	NOV	DIC	ENE	
I. INGRESOS TRIBUTARIOS	17,6	11,8	15,7	12,8	14,1	12,5	14,7	14,8	14,9	15,4	16,0	18,4	22,0	I. INGRESOS TRIBUTARIOS
1). Impuesto a la Renta	5,6	4,6	8,3	5,3	5,2	5,2	5,5	5,6	6,0	5,4	5,5	6,6	7,3	1). Impuesto a la Renta
Personas Naturales	3,2	2,8	3,7	2,2	3,5	3,3	3,2	3,0	3,4	3,2	3,2	4,1	4,5	Personas Naturales
Personas Jurídicas	2,3	1,5	1,5	1,0	1,2	1,2	1,4	1,9	2,2	1,9	2,1	2,0	2,7	Personas Jurídicas
Regularización	0,2	0,2	3,0	2,0	0,4	0,7	1,0	0,7	0,4	0,3	0,2	0,4	0,2	Regularización
2). Impuesto a las Importaciones	0,0	0,0	0,0	0,0	0,0	0,0	0,0	0,0	0,0	0,0	0,0	0,0	0,0	2). Impuesto a las Importaciones
3). Impuesto General a las Ventas (IGV)	7,9	4,4	4,2	4,7	5,8	4,4	5,7	5,6	5,2	6,0	6,3	7,6	8,7	3). Impuesto General a las Ventas (IGV)
Operaciones Internas	7,9	4,4	4,2	4,7	5,8	4,4	5,7	5,6	5,2	6,0	6,3	7,6	8,7	Operaciones Internas
Operaciones Externas	0,0	0,0	0,0	0,0	0,0	0,0	0,0	0,0	0,0	0,0	0,0	0,0	0,0	Operaciones Externas
4). Impuesto Selectivo al Consumo (ISC)	0,0	0,0	0,0	0,0	0,0	0,0	0,0	0,0	0,0	0,0	0,0	0,0	0,0	4). Impuesto Selectivo al Consumo (ISC)
5). Régimen Mype Tributario	2,6	1,6	1,5	1,0	1,3	1,4	1,6	1,9	2,0	2,2	2,3	2,2	3,4	5). Régimen Mype Tributario
6). Otros Ingresos Tributarios	1,5	1,2	1,7	1,8	1,9	1,5	1,9	1,7	1,7	1,8	1,8	2,1	2,7	6). Otros Ingresos Tributarios
II. INGRESOS NO TRIBUTARIOS	0,7	1,1	0,8	0,3	0,4	0,4	0,1	0,4	0,9	0,2	1,0	0,3	0,4	II. INGRESOS NO TRIBUTARIOS
TOTAL INGRESOS (I+II)	18,4	12,8	16,5	13,1	14,5	12,9	14,9	15,2	15,9	15,7	17,0	18,7	22,4	TOTAL INGRESOS (I+II)

Fuente: SUNAT

Elaboración: BCRP - Sucursal Huancayo.



ANEXO 5

AYACUCHO: EJECUCIÓN DEL PRESUPUESTO DE GASTOS DEL GOBIERNO NACIONAL 1/
(Millones de soles)

	2023												2024	
	ENE	FEB	MAR	ABR	MAY	JUN	JUL	AGO	SET	OCT	NOV	DIC	ENE	
<u>I. GASTOS CORRIENTES</u>	77	86	64	81	94	78	66	87	68	93	99	146	45	<u>I. GASTOS CORRIENTES</u>
Remuneraciones	21	15	15	15	17	18	19	16	18	17	20	25	26	Remuneraciones
Bienes y servicios	11	17	22	21	27	27	26	28	34	26	63	86	6	Bienes y servicios
Transferencias 2/	46	54	27	45	50	34	21	43	16	49	16	35	12	Transferencias 2/
<u>II. GASTOS DE CAPITAL</u>	5	8	15	38	30	24	26	11	19	58	26	42	9	<u>II. GASTOS DE CAPITAL</u>
Formación bruta de capital	5	8	14	38	27	24	20	10	18	51	22	41	9	Formación bruta de capital
Otros gastos de capital 3/	0	0	0	0	3	0	6	1	0	6	3	1	0	Otros gastos de capital 3/
<u>III. GASTO NO FINANCIERO TOTAL (I+II)</u>	83	94	79	119	124	102	92	98	87	151	124	188	54	<u>III. GASTO NO FINANCIERO TOTAL (I+II)</u>

1/ Preliminar. Información actualizada al 31 de enero del 2024

2/ Incluye el pago de pensiones, donaciones y otros gastos corrientes.

3/ Incluye donaciones y transferencias.

Fuente: MEF

Elaboración: BCRP - Sucursal Huancayo. Departamento de Estudios Económicos.



ANEXO 6

AYACUCHO: EJECUCIÓN DEL PRESUPUESTO DE GASTOS DEL GOBIERNO REGIONAL 1/
(Millones de soles)

	2023												2024	
	ENE	FEB	MAR	ABR	MAY	JUN	JUL	AGO	SET	OCT	NOV	DIC	ENE	
<u>I. GASTOS CORRIENTES</u>	117	116	106	114	123	157	131	119	119	124	132	188	152	<u>I. GASTOS CORRIENTES</u>
Remuneraciones	101	98	82	88	88	90	94	87	89	89	99	117	147	Remuneraciones
Bienes y servicios	11	14	20	21	31	30	27	26	25	31	29	64	1	Bienes y servicios
Transferencias 2/	5	4	4	5	4	37	10	5	5	4	4	6	5	Transferencias 2/
<u>II. GASTOS DE CAPITAL</u>	3	19	44	70	15	58	91	34	47	48	53	162	27	<u>II. GASTOS DE CAPITAL</u>
Formación bruta de capital	3	19	44	70	15	58	91	34	47	48	53	162	27	Formación bruta de capital
Otros gastos de capital 3/	0	0	0	0	0	0	0	0	0	0	0	0	0	Otros gastos de capital 3/
<u>III. GASTO NO FINANCIERO TOTAL (I+II)</u>	120	135	150	184	138	215	222	153	165	172	184	350	179	<u>III. GASTO NO FINANCIERO TOTAL (I+II)</u>

1/ Preliminar. Información actualizada al 31 de enero del 2024

2/ Incluye el pago de pensiones, donaciones y otros gastos corrientes.

3/ Incluye donaciones y transferencias.

Fuente: MEF

Elaboración: BCRP - Sucursal Huancayo. Departamento de Estudios Económicos.

ANEXO 7

AYACUCHO: EJECUCIÓN DEL PRESUPUESTO DE GASTOS DE LOS GOBIERNOS LOCALES 1/
(Millones de soles)

	2023												2024	
	ENE	FEB	MAR	ABR	MAY	JUN	JUL	AGO	SET	OCT	NOV	DIC	ENE	
<u>I. GASTOS CORRIENTES</u>	5	20	27	24	31	34	46	44	30	34	31	60	11	<u>I. GASTOS CORRIENTES</u>
Remuneraciones	2	6	5	5	5	4	7	5	5	5	6	9	7	Remuneraciones
Bienes y servicios	3	12	21	17	23	27	34	35	21	23	19	40	3	Bienes y servicios
Transferencias 2/	0	1	1	2	3	3	5	4	4	5	6	11	1	Transferencias 2/
<u>II. GASTOS DE CAPITAL</u>	4	13	34	70	34	73	44	60	65	65	60	160	9	<u>II. GASTOS DE CAPITAL</u>
Formación bruta de capital	4	13	34	69	34	72	43	58	62	65	60	160	9	Formación bruta de capital
Otros gastos de capital 3/	0	0	0	1	0	1	1	1	3	0	0	0	0	Otros gastos de capital 3/
<u>III. GASTO NO FINANCIERO TOTAL (I+II)</u>	9	32	62	94	66	107	90	104	95	99	90	220	20	<u>III. GASTO NO FINANCIERO TOTAL (I+II)</u>

1/ Preliminar. Información actualizada al 31 de enero del 2024

2/ Incluye el pago de pensiones, donaciones y otros gastos corrientes.

3/ Incluye donaciones y transferencias.

Fuente: MEF

Elaboración: BCRP - Sucursal Huancayo. Departamento de Estudios Económicos.



ANEXO 8

AYACUCHO: MOROSIDAD
(En porcentajes)

	2022	2023												
	DIC	ENE	FEB	MAR	ABR	MAY	JUN	JUL	AGO	SET	OCT	NOV	DIC	
I. BANCA MÚLTIPLE	9,5	9,1	8,9	6,8	7,3	-	-	10,1	10,5	10,4	10,5	10,8	10,6	I. BANCA MÚLTIPLE
II. INSTITUCIONES NO BANCARIAS														II. INSTITUCIONES NO BANCARIAS
Empresas Financieras	7,5	7,7	7,5	7,2	7,6	-	-	8,8	8,6	8,6	9,3	9,0	9,1	Empresas Financieras
Cajas Municipales	5,2	5,5	5,7	5,5	5,9	-	-	6,3	6,1	5,7	5,6	5,2	4,9	Cajas Municipales
Cajas Rurales	11,1	12,0	11,9	11,7	12,2	-	-	9,8	6,3	9,9	11,3	6,4	7,3	Cajas Rurales
Edpymes	-	-	-	-	-	-	-	-	-	-	-	-	-	Edpymes
III. ENTIDADES ESTATALES														III. ENTIDADES ESTATALES
Banco de la Nación 1/	3,1	3,0	3,0	2,8	2,8	-	-	2,6	2,6	2,7	2,8	2,9	2,5	Banco de la Nación 1/
Agrobanco 2/	12,5	12,3	10,0	10,0	10,1	-	-	12,2	13,1	13,1	13,7	12,2	10,2	Agrobanco 2/
Total	7,3	7,3	7,2	6,2	6,5	-	-	7,9	7,8	7,7	7,8	7,5	7,3	Total

1/ Sólo considera los créditos de consumo e hipotecario

2/ No considera los créditos a las demás empresas del sector.

Fuente: SBS y AFP.

Elaboración: BCRP - Sucursal Huancayo.