



BANCO CENTRAL DE RESERVA DEL PERÚ

Junín: Síntesis de Actividad Económica - Enero 2024 -

**Departamento de Estudios Económicos
Sucursal Huancayo**

Marzo 2024

Actividad Primaria

- El **sector agropecuario** observó un incremento de 6,6 por ciento en enero, respecto de igual mes del año anterior, ante la mayor oferta de las partes agrícola y pecuaria.
- La **actividad minera** registró una contracción de 10,9 por ciento en enero, respecto de similar mes del año previo, como efecto de la menor producción de cobre y molibdeno.

Otros Indicadores de Actividad Económica

- Los **despachos locales de cemento** en Junín disminuyeron interanualmente en 15,2 por ciento en enero, como respuesta a la menor inversión privada, que se contrarrestó parcialmente por el incremento de la inversión pública (1438,3 por ciento de crecimiento interanual en enero), principalmente por el mayor gasto del Gobierno Nacional (1292,4 por ciento) en los sectores transportes y saneamiento.
- El **crédito directo total** en el departamento durante enero (S/ 8 419 millones, calculado con tipo de cambio fijo) creció en 5,4 por ciento, respecto a similar mes del año pasado, pero se redujo en 0,7 por ciento con relación al mes anterior. El resultado interanual se explicó por los mayores créditos para los segmentos consumo, empresarial e hipotecario.
- La **inversión pública** de los tres niveles de gobierno sumó S/ 142 millones al término de enero, superior en 1438,3 por ciento (de variación real) respecto de similar mes del año previo, ante los mayores gastos en el Gobierno Nacional (1292,4 por ciento) y las municipalidades (176,3 por ciento), principalmente en los sectores de transporte, educación, salud, saneamiento, cultura y deporte.

Junín: Otros indicadores de actividad económica

(Variación % respecto a similar mes del año anterior)

	Ago.23	Set.23	Oct.23	Nov.23	Dic.23	Ene.24
Despachos de cemento	↓ -10,3	↓ -11,8	↓ -19,9	↓ -18,8	↓ -23,0	↓ -15,2
Crédito total ^{2/}	↑ 7,5	↑ 7,2	↑ 7,2	↑ 5,9	↑ 5,6	↑ 5,4
Crédito de consumo ^{2/}	↑ 17,5	↑ 16,7	↑ 15,0	↑ 13,0	↑ 8,9	↑ 6,0
Crédito hipotecario ^{2/}	↑ 1,9	↑ 2,1	↑ 2,4	↑ 2,4	↑ 2,0	↑ 1,2
Inversión pública ^{1/}	↓ -8,5	↓ -9,2	↑ 4,3	↓ -23,3	↑ 28,8	↑ 1438,3

1/ En términos reales.

2/ En términos nominales, con tipo de cambio fijo.

Fuentes: UNACEM, SBS y AFP y MEF.

La actividad agropecuaria observó una expansión interanual de 6,6 por ciento en enero, ante la mayor oferta de las partes agrícola y pecuaria.

Junín: Producción de principales productos agropecuarios 1/

(Miles de toneladas)

	Estructura ^{2/}		Enero	
	2023	2023	2024	Var%
AGRÍCOLA ^{2/}	85,7			8,1
Orientada al mercado interno ^{2/}	53,9			11,0
Papa	10,5	26,7	36,2	35,5
Piña	9,0	42,9	42,6	-0,6
Palta	4,2	8,6	9,3	7,8
Naranja	7,2	21,5	21,8	1,7
Plátano	4,1	19,3	19,5	0,6
Arveja Grano Verde	1,5	4,2	4,3	2,8
Yuca	2,3	11,1	9,5	-14,0
Maíz Choclo	3,0	2,8	3,5	24,1
Tangelo	1,2	2,9	2,9	0,8
Haba Grano Verde	0,6	2,5	2,6	3,8
Orientada al mercado externo y agroindustria ^{2/}	29,0			-17,0
Cacao	9,2	0,7	0,7	7,7
Maíz A. Duro	0,7	2,6	2,9	12,1
Jengibre (kion)	1,1	7,1	2,6	-64,1
Café	17,4	0,0	0,0	-
Pastos Forrajeros ^{2/}	2,8			4,7
PECUARIO ^{2/}	14,3			0,5
Vacuno*	3,9	1,4	1,3	-4,7
Leche	2,8	5,0	5,2	4,3
Ovino*	2,3	0,8	0,8	2,3
Ave*	2,5	0,8	0,8	-4,8
Porcino*	1,5	0,7	0,7	10,6
TOTAL	100,0			6,6

1/ Cifras preliminares.

2/ Calculado a precios de 2007.

* Peso de animal vivo.

Fuente: MIDAGRI

Elaboración: BCRP - Sucursal Huancayo. Departamento de Estudios Económicos.

El **subsector agrícola** observó un incremento de 8,1 por ciento en enero, respecto de igual mes del año anterior, explicado por la mayor oferta con destino al mercado interno (11,0 por ciento), sobresaliendo los incrementos en papa, maíz choclo, espinaca, arveja grano verde y haba grano verde en la zona sierra; y por palta, naranja, plátano y tangelo en la zona ceja de selva y selva. Respecto de papa, maíz choclo, espinaca, arveja grano verde y haba grano verde, se explicó por mayores siembras de campaña grande 2023-2024, ante la favorable presencia de lluvias, habiendo sido deficiente en la campaña anterior (2022-2023); en tanto que, en palta, naranja, plátano y tangelo se relacionó a mayores rendimientos, luego de ser inferior en el segundo semestre del 2023 por presencia de mayores temperaturas ambientales y la falta de precipitaciones en las provincias de Chanchamayo y Satipo.

La **producción pecuaria** aumentó interanualmente en 0,5 por ciento durante enero, ante la mayor oferta de leche, lana y carnes de porcino, ovino, alpaca y caprino, como respuesta a la mejora de los rendimientos.

La producción minera registró una contracción interanual de 10,9 por ciento en enero, como efecto de la menor oferta de cobre y molibdeno.

Junín: Producción Minera 1/

(Var. % real respecto al mismo periodo del año anterior)

	Estructura ^{2/}		Enero		
	2023	2023	2024	Var. %	Contrib. %
Minería Metálica 2/	100,0			-10,9	-10,9
Cobre (TMR)	56,6	15 397	12 090	-21,5	-12,7
Molibdeno (TMR)	3,6	87	19	-78,4	-2,8
Oro (Kg.R.)		0	0	-	-
Plata (Kg.R.)	9,7	28 633	39 195	36,9	2,9
Plomo (TMR)	3,3	2 207	2 321	5,2	0,1
Zinc (TMR)	26,9	17 617	18 660	5,9	1,6
Total 2/	100,0			-10,9	-10,9

1/ Cifras preliminares, en unidades finas recuperables.

2/ A precios de 2007.

Fuente: INEI, MINEM y Perupetro.

Elaboración: BCRP - Sucursal Huancayo. Departamento de Estudios Económicos.

- La **actividad minera metálica** registró una contracción de 10,9 por ciento en enero, respecto de igual mes del año anterior, como efecto de la menor oferta de cobre y molibdeno, principalmente en la empresa Chinalco que concentra la mayor oferta departamental en cobre y la totalidad en molibdeno. En el resultado de cobre, se habría vinculado a la presencia de menores leyes.

Junín: Crecimiento de la producción minera 1/

(Var.% real respecto a similar mes del año anterior)

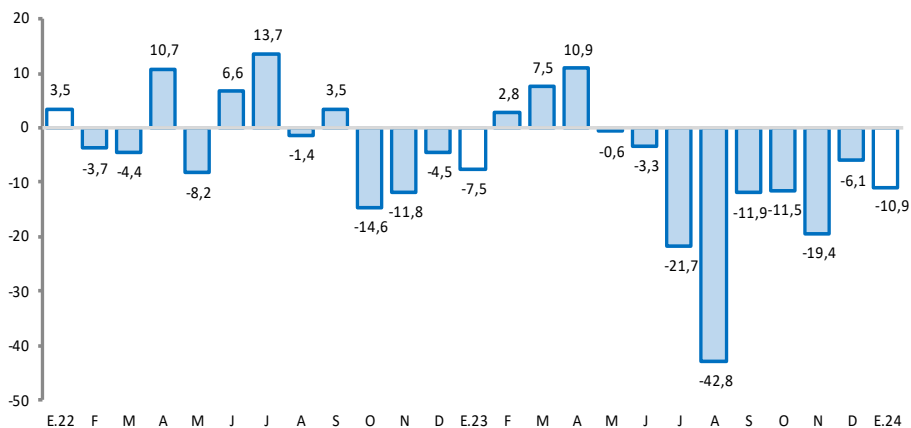

1/ Estimado a precios de 2007

Fuente: MINEM

Los despachos locales de cemento se contrajeron en 15,2 por ciento en enero, comparado con similar periodo del año previo.

Junín: Despachos de cemento

(Var.% con respecto a similar mes del año anterior)

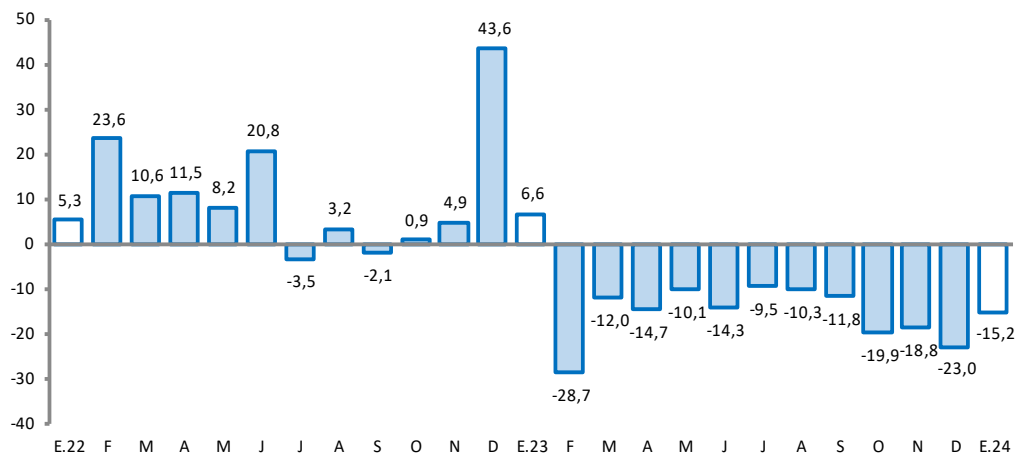

Fuente: UNACEM.

Elaboración: BCRP - Sucursal Huancayo. Departamento de Estudios Económicos

- Los **despachos locales de cemento** en Junín se contrajeron en 15,2 por ciento en enero, respecto de similar mes del año anterior, como respuesta a la menor inversión privada, que se contrarrestó parcialmente por el incremento de la inversión pública.
- La menor inversión privada se explicó por menores inversiones en la minería y la edificación de viviendas, incluido la autoconstrucción, ante la desaceleración de la demanda interna.

El crédito total en enero (S/ 8 419 millones) creció en 5,4 por ciento de forma interanual, pero resultó inferior en 0,7 por ciento respecto al mes previo. Comparado al año anterior, se debió a mayores créditos a los segmentos empresarial, consumo e hipotecario.

Junín: Crédito Directo

(Saldos a fin de periodo, en millones de soles, con Tipo de Cambio Fijo)

	Estructura %	Saldo en millones de soles con TCF 1/		Tasa de crecimiento (%)	
		Ene-24	Dic-23	Ene-24	
					Mes
Banco de la Nación^{2/}	4,0	335	338	0,9	40,4
Agrobanco^{3/}	0,5	41	40	-1,7	-7,0
Banca Múltiple	51,1	4 342	4 302	-0,9	4,3
Instituciones No Bancarias	44,4	3 763	3 739	-0,6	4,4
Financieras	6,6	561	555	-1,0	1,4
Cajas Municipales	35,7	3 018	3 004	-0,5	9,4
Cajas Rurales	2,1	183	180	-2,1	-37,6
Empresas de Créditos	0,01	0,4	0,4	-2,4	17,1
Total	100,0	8 480	8 419	-0,7	5,4
Empresas	60,6	5 154	5 098	-1,1	5,6
Personas	39,4	3 326	3 321	-0,1	5,0
Consumo	31,1	2 623	2 620	-0,1	6,0
Hipotecario	8,3	702	701	-0,2	1,2
MN	98,2	8 313	8 266	-0,6	5,1
ME	1,8	167	153	-8,5	19,9
ME (Mill. US\$)		45	41	-8,5	19,9

1/ Se evalúa al tipo de cambio constante de diciembre del 2022 (S/ 3,81 por dólar).

2/ Considera sólo los créditos de consumo e hipotecario.

3/ No considera los créditos a las demás empresas del sistema financiero

Fuente: SBS.

Elaboración: BCRP - Sucursal Huancayo. Departamento de Estudios Económicos.

- La **morosidad** en Junín alcanzó 5,2 por ciento al término de diciembre pasado, inferior en 0,2 de punto porcentual respecto de igual mes del año anterior.
- En cuanto a la **composición** del crédito, el 60,6 por ciento se dirigió al segmento empresarial al término del mes de enero, el 31,1 por ciento para consumo y el 8,3 por ciento restante al sector hipotecario.

Junín: Crecimiento del crédito directo

(Var.% con respecto a similar mes del año anterior, con Tipo de Cambio Fijo)

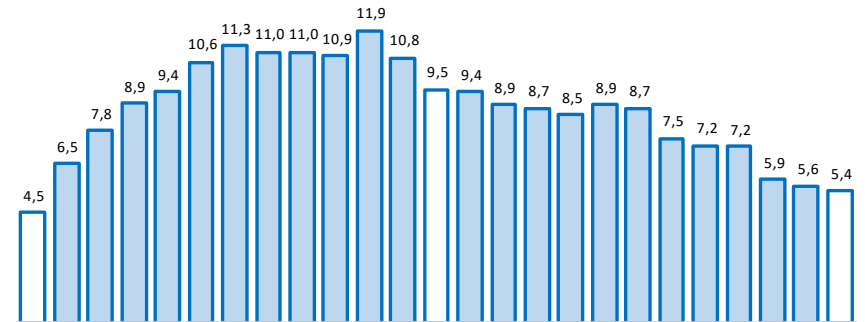

Fuente: SBS

Junín: Tasa de morosidad 1/

(Porcentaje)

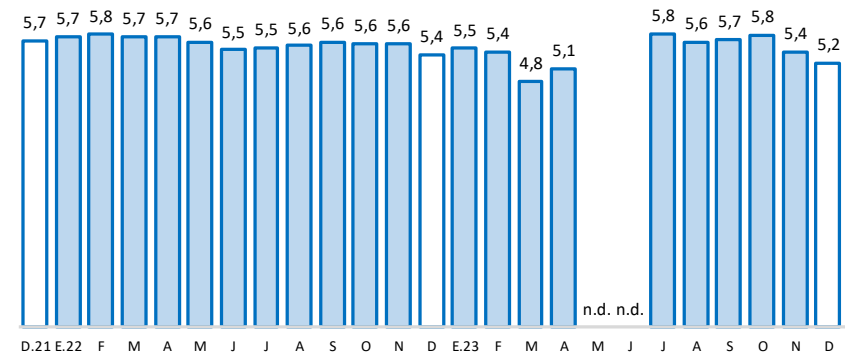

1/ Morosidad = (créditos vencidos + créditos en cobranza judicial) / colocaciones brutas.
Fuente: SBS y AFP

Los depósitos en Junín (S/ 7 272 millones) se contrajeron interanualmente en 3,3 por ciento durante enero, y en 0,9 por ciento comparado al mes previo. La disminución interanual se debió a la Banca Múltiple; y por tipo, decreció en depósitos a la vista y en ahorro.

Junín: Depósitos

(Saldos a fin de periodo, en millones de soles, con Tipo de Cambio Fijo)

	Estructura %	Saldo en millones de soles con TCF 1/		Tasa de crecimiento (%)		
		Ene-24	Dic-23	Ene-24	Mes	12 Meses
Banco de la Nación	13,7	986	994	0,9	6,4	
Banca Múltiple	50,0	3 674	3 633	-1,1	-11,7	
Instituciones No Bancarias	36,4	2 676	2 644	-1,2	6,9	
Financieras	1,9	130	135	4,0	0,7	
Cajas Municipales	32,6	2 403	2 371	-1,4	8,7	
Cajas Rurales	1,9	143	139	-3,1	-12,7	
TOTAL	100,0	7 336	7 272	-0,9	-3,3	
Vista	18,3	1 309	1 329	1,5	-27,1	
Ahorro	43,7	3 227	3 180	-1,5	-3,9	
A plazo	38,0	2 799	2 763	-1,3	15,6	
MN	88,8	6 504	6 456	-0,7	-3,3	
ME	11,2	832	816	-1,9	-3,2	
ME (Mill. US\$)		224	220	-1,9	-3,2	

1/ Se evalúa al tipo de cambio constante de diciembre del 2022 (S/ 3,81 por dólar).

Fuente: SBS.

Elaboración: BCRP - Sucursal Huancayo. Departamento de Estudios Económicos.

Junín: Crecimiento de los depósitos

(Var.% con respecto a similar mes del año anterior, con Tipo de Cambio Fijo)

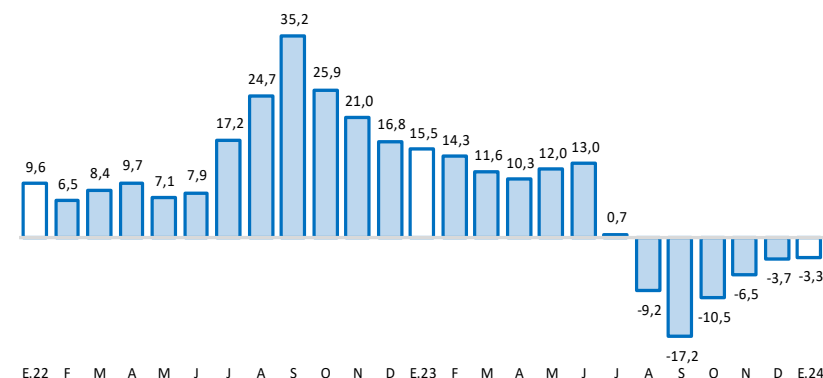

Fuente: SBS y AFP

La inversión pública sumó S/ 142 millones en enero, superior en 1438,3 por ciento respecto de similar mes del año previo.

Junín: Ejecución del Presupuesto de Inversiones 1/ 2/

(En millones de soles)

	Estructura 2023	Enero		
		2023	2024	V% Real
Gobierno Nacional	23,1	5	71	1 292,4
Gobierno Regional	44,6	0	59	-
Gobiernos Locales	32,3	4	11	176,3
Total	100,0	9	142	1 438,3

1/ Preliminar. Información actualizada al 31 de enero de 2024

Fuente: MEF

Elaboración: BCRP - Sucursal Huancayo. Departamento de Estudios Económicos.

Junín: Crecimiento de la Ejecución del Presupuesto de Inversiones

(Var.% real con respecto a similar mes del año anterior)

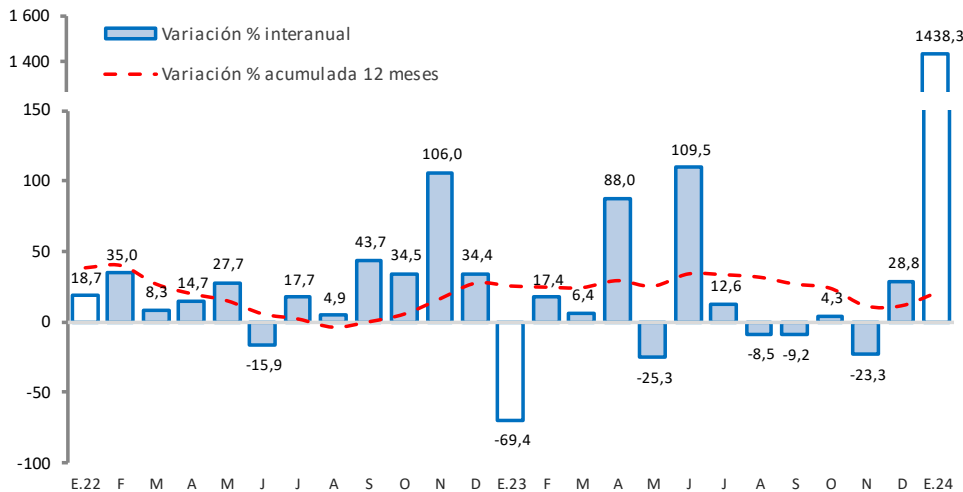

Fuente: MEF

- La **inversión pública** de los tres niveles de gobierno sumó S/ 142 millones al término de enero, superior en 1438,3 por ciento (de variación real) respecto de similar mes del año previo, ante los mayores gastos en el Gobierno Nacional y las municipalidades, principalmente en los sectores de transporte, educación, salud, saneamiento, cultura y deporte.
- Entre los **principales proyectos** que se ejecutaron en enero, destacaron en el Gobierno Nacional: “Creación del servicio de transitabilidad vial interurbana en la nueva Carretera Central, Ate (Lima) – Yauli (Junín)”, con un gasto de S/ 61,1 millones; y “Mejoramiento y ampliación del servicio de agua potable y saneamiento del centro poblado Condorcocha, distrito de La Unión, provincia de Tarma”, con un gasto devengado de S/ 4,1 millones.
- En el Gobierno Regional, “Mejoramiento y ampliación de los servicios operativos o misionales institucionales en GORE Junín”, con un gasto de S/ 17,9 millones; y “Mejoramiento y ampliación del servicio de formación profesional en la Universidad Nacional Intercultural de la selva central Juan Santos Atahualpa, provincia de Chanchamayo”, con un gasto de S/ 8,4 millones.
- En los gobiernos locales, “Adquisición de terrenos para los servicios culturales del Centro de Convenciones, distrito de El Tambo, provincia Huancayo”, con un gasto de S/ 6,6 millones; y “Ampliación de los servicios operativos o misionales institucionales, con maquinaria pesada, en el distrito de La Oroya, provincia de Yauli”, con un gasto de S/ 1,9 millones.