



BANCO CENTRAL DE RESERVA DEL PERÚ

Ica: Síntesis de Actividad Económica - Enero 2024 -

**Departamento de Estudios Económicos
Sucursal Huancayo**

Marzo 2024

Actividad Primaria

- El **sector agropecuario** creció 4,5 por ciento en enero, respecto de igual mes de 2023, por la mayor producción agrícola (5,9 por ciento) ante el mayor volumen de producción de uva (10,3 por ciento), lo que se explicó por los mayores rendimientos y adelanto de cosechas con fines de exportación, para mitigar posibles efectos negativos por el fenómeno de El Niño.
- La **actividad pesquera** disminuyó 49,9 por ciento en enero, debido a la menor captura de especies hidrobiológicas para consumo humano indirecto (-83,2 por ciento) y directo (-26,5 por ciento).
- La **actividad minera** creció 3,9 por ciento en enero, debido a que la mayor producción de plomo (194,5 por ciento) y zinc (95,0 por ciento).

Otros Indicadores de Actividad Económica

- El **crédito directo total** en la región (S/ 6 717 millones) creció en 0,9 por ciento en enero con relación a similar mes del año pasado, por mayores colocaciones del Banco de la Nación (38,8 por ciento) y de las Cajas Municipales (10,7 por ciento).
- Por su parte, la **inversión pública** totalizó S/ 147 millones en enero y creció de forma interanual en 553,2 por ciento, explicado por los mayores montos devengados a nivel del Gobierno Nacional y de los municipios.

Ica: Otros indicadores de actividad económica (Variación % respecto a similar mes del año anterior)

	Ago.23	Set.23	Oct.23	Nov.23	Dic.23	Ene.24
Producción industrial primaria 1/	↑ 11,7	↑ 22,6	↓ -6,3	↓ -9,1	↓ -15,9	↑ 2,0
Arribos a los establec. de hospedaje	↓ -7,7	↓ -6,3	↑ 0,6	↓ -10,8	↑ 18,7	n.d.
Crédito total 2/	↑ 4,5	↑ 4,1	↑ 3,0	↑ 1,4	↑ 1,8	↑ 0,9
Crédito de consumo 2/	↑ 18,1	↑ 18,0	↑ 16,2	↑ 17,7	↑ 11,8	↑ 10,0
Crédito hipotecario 2/	↑ 5,3	↑ 4,6	↑ 2,8	↑ 2,7	↑ 2,3	↑ 1,4
Inversión pública 2/	↓ -26,2	↑ 16,1	↓ -16,3	↑ 46,3	↑ 45,1	↑ 553,2

1/ En términos reales.

2/ En términos nominales.

Fuentes: BCRP - Sucursal Huancayo, MINEM, PRODUCE, SBS y MEF.

El sector agropecuario creció 4,5 por ciento en enero debido a que la mayor producción agrícola (5,9 por ciento).

Ica: Producción de principales productos agropecuarios 1/ (En toneladas)

Subsectores	Estructura Porcentual 2023 2/	Enero			Contribución %
		2023	2024	Var.%	
PRODUCCIÓN AGRÍCOLA	67,2			5,9	4,6
Orientado al mercado externo					
Mdo. externo agroindustria 2/	55,3			2,8	2,1
Espárrago	13,7	11 573	7 947	-31,3	-2,6
Uva	20,5	179 398	197 810	10,3	6,2
Mandarina	4,3	0	112	-	0,0
Palto	3,2	40	22	-45,3	0,0
Maíz amarillo duro	3,1	6 493	3 742	-42,4	-0,4
Tomate	2,1	11 794	9 466	-19,7	-0,4
Cebolla cabeza amarilla	1,2	2 392	1 134	-52,6	-0,2
Alcachofa	1,8	0	0	-	0,0
Pecano	1,0	0	0	-	0,0
Algodón 1/	1,5	1 432	1 145	-20,0	-0,2
Tangelo	0,3	0	0	-	0,0
Páprika	0,8	624	491	-21,3	-0,2
Pallar grano seco	0,3	105	79	-24,1	0,0
Orientado al mercado interno	11,9			63,7	2,5
Papa	1,6	121	66	-45,2	0,0
Zapallo	0,3	784	971	23,9	0,0
Alfalfa	0,5	13 146	9 429	-28,3	-0,1
Maíz choclo	0,2	29	0	-100,0	0,0
Camote	0,4	2 113	2 741	29,7	0,1
PRODUCCIÓN PECUARIA	32,8			-0,7	-0,2
Huevo	16,8	16 737	16 692	-0,3	0,0
Carne de ave 3/	11,5	6 599	6 458	-2,1	-0,2
SECTOR AGROPECUARIO 1/	100,0			4,5	4,5

1/ Cifras preliminares.

2/ A precios de 2007

3/ Peso neto.

Fuente: MINAGRI

Elaboración: BCRP - Sucursal Huancayo.

- El **subsector agrícola** creció 5,9 por ciento en enero, por la mayor producción orientada al mercado externo (2,8 por ciento) principalmente por el incremento en el volumen de producción de uva (10,3 por ciento), lo que se explicó por los mayores rendimientos y adelanto de cosechas con fines de exportación, para mitigar posibles efectos negativos por el fenómeno de El Niño.
- Respecto al **subsector pecuario** se contrajo 0,7 por ciento en enero, sustentado en la menor producción de carne de ave (-2,1 por ciento) y huevo (-0,3 por ciento).

Ica: Crecimiento de la producción agropecuaria 1/ (Var.% real respecto a similar mes del año anterior)

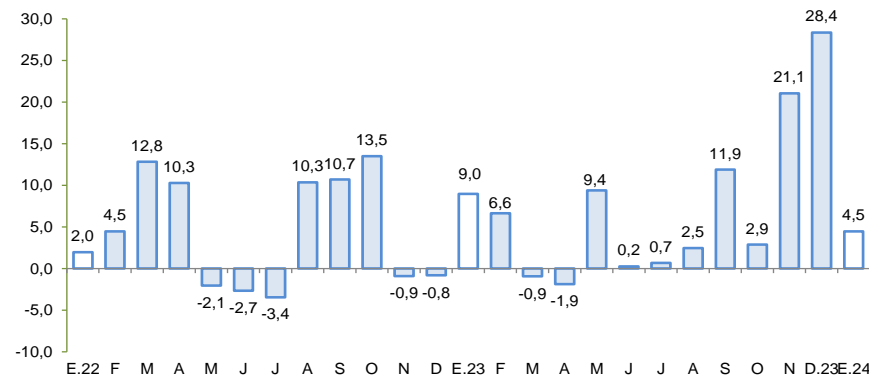

1/ Estimado a precios de 2007

Fuente: MINAGRI

Elaboración: BCRP – Sucursal Huancayo

La producción pesquera disminuyó 49,9 por ciento en enero, por la contracción en la extracción para consumo humano directo (-26,5 por ciento) e indirecto (-83,2 por ciento).

Ica: Producción Pesquera 1/

(Var. % real respecto al mismo periodo del año anterior)

Destino	Enero		Var. % 2/
	2023	2024	
Consumo Humano Directo			- 26,5
Enlatado	1 780	2 038	14,5
Congelado	12 050	8 362	- 30,6
Consumo Humano Indirecto			- 83,2
Anchoveta	77 846	13 043	- 83,2
SECTOR PESCA 2/			- 49,9

1/ Cifras preliminares.

2/ A precios de 2007.

Fuente: PRODUCE

Elaboración: BCRP - Sucursal Huancayo.

- La **producción pesquera** cayó interanualmente en 49,9 por ciento en enero, debido a la menor extracción para consumo humano directo (-26,5 por ciento) como congelado (-30,6 por ciento), por la menor presencia de algunas especies hidrobiológicas como pota. De otro lado, se observó menor extracción para consumo humano indirecto (-83,2 por ciento) como anchoveta, debido a la menor disponibilidad de la especie.

Cotización de la harina de pescado

(US\$/Tonelada – Hamburgo)

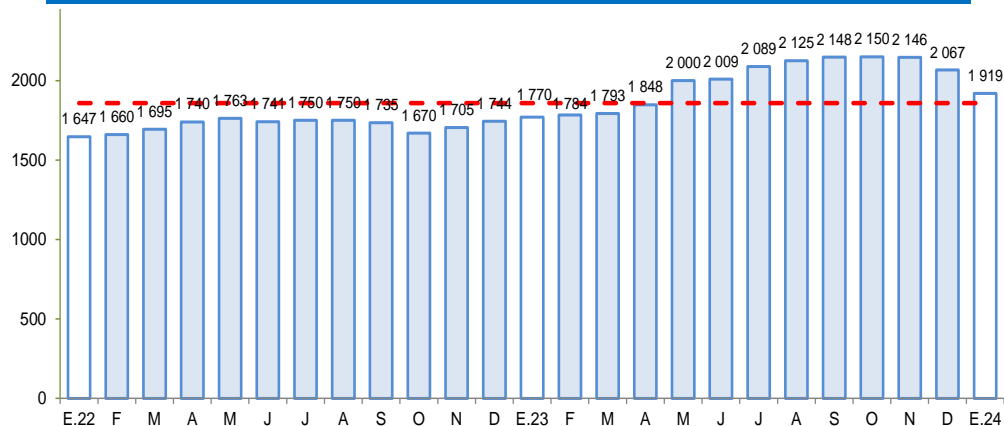

Fuente: Bloomberg.

Elaboración: BCRP – Sucursal Huancayo

La producción minera creció 3,9 por ciento en enero debido a la mayor extracción de plata, plomo y zinc.

Ica: Producción Minera 1/ (Var. % real respecto al mismo periodo del año anterior)

	Estructura ^{2/}		Enero		
	2023	2023	2024	Var. %	Contrib. %
Minería Metálica 2/	100,0			3,9	3,9
Cobre (TMR)	42,3	12 361	10 780	-12,8	-5,2
Hierro (TMR)	39,5	1 206 172	1 126 472	-6,6	-2,9
Oro (Kg.R.)	0,5	48	43	-9,7	-0,1
Plata (Kg.R.)	3,7	16 432	21 483	30,7	1,2
Plomo (TMR)	1,8	838	2 467	194,5	1,7
Zinc (TMR)	12,2	7 396	14 424	95,0	9,2
Total 2/	100,0			3,9	3,9

^{1/} Cifras preliminares, en unidades finas recuperables.

^{2/} A precios de 2007.

Fuente: INEI, MINEM y Perupetro.

Elaboración: BCRP - Sucursal Huancayo. Departamento de Estudios Económicos.

- La **producción minera** creció 3,9 por ciento en enero, debido a que la mayor producción de zinc (95,0 por ciento) y plomo (194,5 por ciento), aunque fue contrarrestada parcialmente por la menor producción de cobre (-12,8 por ciento) y hierro (-6,6 por ciento). En el caso de hierro explicado por la mayor extracción de Shougang Hierro Perú.

Ica: Crecimiento de la producción minera 1/ (Var.% real respecto a similar mes del año anterior)

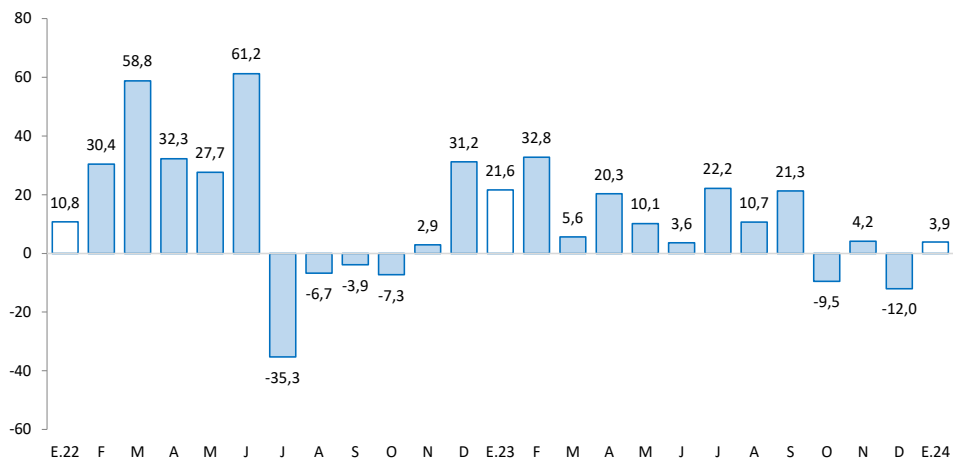

El crédito directo total en la región totalizó S/ 6 717 millones en enero y se expandió en 0,9 por ciento con relación a similar mes del año anterior. Influyeron las mayores colocaciones del Banco de la Nación (38,8 por ciento) y de las Cajas Municipales (10,7 por ciento).

Ica: Crédito Directo (Saldos a fin de periodo)

	Estructura % Ene-24	Saldo en millones de soles con TCF 1/		Tasa de crecimiento (%)	
		Dic-23	Ene-24	Mes	12 Meses
Banco de la Nación	3,9	264	264	0,0	38,8
Agrobanco	0,3	20	20	0,2	7,2
Banca Múltiple	62,3	4 307	4 186	-2,8	-5,2
Instituciones No Bancarias	33,4	2 243	2 247	0,2	10,5
Financieras	6,4	430	427	-0,7	10,2
Cajas Municipales	27,0	1 807	1 816	0,5	10,7
Cajas Rurales	0,0	3	2	-7,8	-33,9
Empresas de Créditos	0,0	3	2	-52,1	-37,8
Arrendamiento Financiero	0,0	0	0	-	-
TOTAL	100,0	6 834	6 717	-1,7	0,9
Empresas	61,6	4 254	4 137	-2,8	-3,1
Personas	38,4	2 580	2 579	0,0	8,0
Consumo	29,8	2 000	2 000	0,0	10,0
Hipotecario	8,6	580	579	-0,1	1,4
MN	81,1	5 474	5 447	-0,5	6,5
ME	18,9	1 360	1 270	-6,6	-17,7
ME (Mill. US\$)		367	342	-6,6	-17,7

1/ Se evalúa al tipo de cambio constante de diciembre del 2023 (S/ 3,709 por dólar).

Fuente: SBS y AFP.

Elaboración: BCRP - Sucursal Huancayo. Departamento de Estudios Económicos.

- La **morosidad** se situó en 5,8 por ciento al término de diciembre, nivel mayor en 0,7 de punto porcentual respecto a similar mes del año previo. Los mayores ratios se registraron en la Banca Múltiple (6,2 por ciento) y Agrobanco (14,2 por ciento).

Ica: Crecimiento del crédito directo

(Var.% nominal con respecto a similar mes del año anterior)

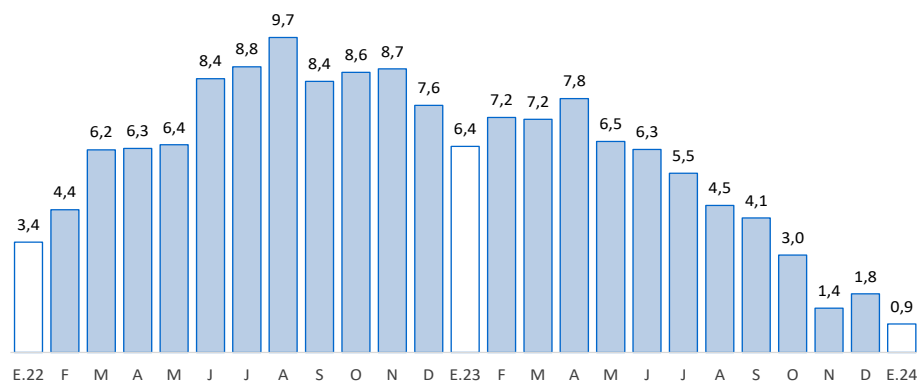

Fuente: SBS y AFP.

Elaboración: BCRP – Sucursal Huancayo

Ica: Tasa de morosidad 1/

(Porcentaje)

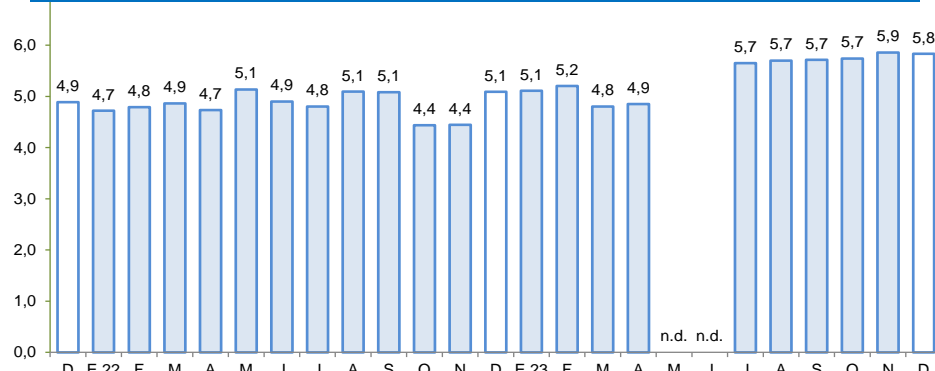

1/ Morosidad = (créditos vencidos + créditos en cobranza judicial) / colocaciones brutas.

Fuente: SBS y AFP.

Elaboración: BCRP – Sucursal Huancayo

Los depósitos sumaron S/ 5 656 millones en enero, observando un crecimiento de 7,4 por ciento respecto a similar mes del año previo, por los mayores depósitos del Banco de la Nación (11,7 por ciento), Banca Múltiple (6,3 por ciento) y de las Cajas Municipales (9,0 por ciento).

Ica: Depósitos

(Saldos a fin de periodo)

	Estructura % Ene-24	Saldo en millones de soles con TCF 1/		Tasa de crecimiento (%)	
		Dic-23	Ene-24	Mes	12 Meses
Banco de la Nación	10,3	586	581	-0,9	11,7
Banca Múltiple	66,2	3 655	3 744	2,4	6,3
Instituciones No Bancarias	23,5	1 306	1 331	1,9	8,7
Financieras	0,8	46	46	0,1	0,9
Cajas Municipales	22,7	1 260	1 284	2,0	9,0
Cajas Rurales	0,0	0	0	0,0	-
TOTAL	100,0	5 548	5 656	1,9	7,4
Vista	22,7	1 159	1 283	10,6	17,9
Ahorro	42,5	2 420	2 406	-0,6	-5,7
A plazo	34,8	1 968	1 967	0,0	20,9
MN	77,4	4 378	4 380	0,0	8,0
ME	22,6	1 170	1 276	9,1	5,2
ME (Mill. US\$)		315	344	9,1	5,2

1/ Se evalúa al tipo de cambio constante de diciembre del 2023 (S/ 3,709 por dólar).

Fuente: SBS y AFP.

Elaboración: BCRP - Sucursal Huancayo. Departamento de Estudios Económicos.

Ica: Crecimiento de los depósitos

(Var.% nominal con respecto a similar mes del año anterior)

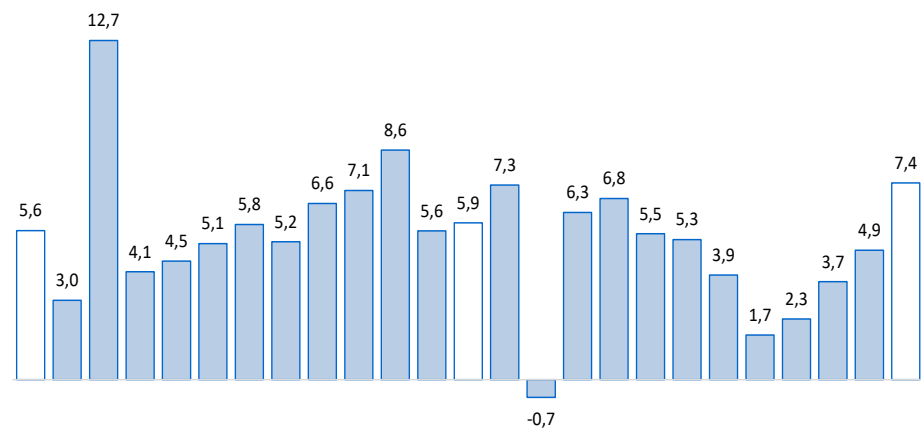

Fuente: SBS y AFP.

Elaboración: BCRP – Sucursal Huancayo

La inversión pública totalizó S/ 147 millones en enero, siendo mayor en 553,2 por ciento respecto a similar mes del año previo, por mayor ejecución a nivel del Gobierno Nacional y de los gobiernos locales.

Ica: Ejecución del Presupuesto de Inversiones 1/ 2/

(En millones de soles)

	Estructura		Enero	
	2023	2023	2024	V% Real
Gobierno Nacional	31,1	15	133	776,1
Gobierno Regional	28,2	3	1	-61,2
Gobiernos Locales	40,7	4	12	213,7
Total	100,0	22	147	553,2

1/ Preliminar. Información actualizada al 31 de enero del 2024

Fuente: MEF

Elaboración: BCRP - Sucursal Huancayo. Departamento de Estudios Económicos.

Ica: Crecimiento de la Ejecución del Presupuesto de Inversiones

(Var.% real)

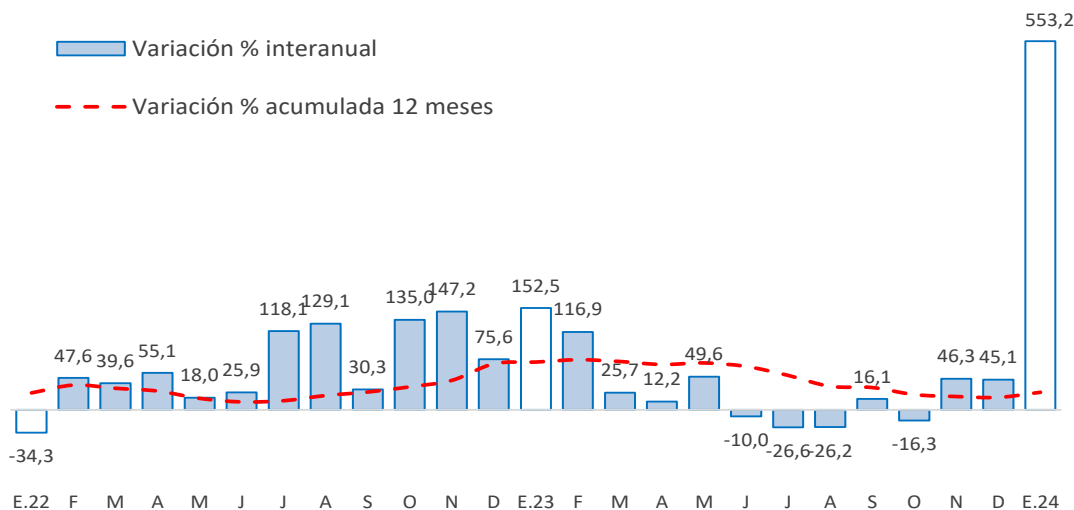

Fuente: MEF

- La **inversión pública** totalizó S/ 147 millones en enero y observó una expansión interanual de 553,2 por ciento, por mayor ejecución a nivel del Gobierno Nacional y de los municipios.

- Entre los principales proyectos que se ejecutaron en el año, a nivel del Gobierno Nacional destacaron, “Ampliación del servicio de protección frente a inundaciones en los tramos críticos de los ríos Chico y Mantagente en la provincia de Chinchá” con un gasto de S/ 117,0 millones; “Mejoramiento y ampliación de servicio de protección ante avenidas extremas en la quebrada Casnas de los sectores Los Rosales, La Tinguíña y Chanchajalla del distrito de La Tinguíña”, con un devengado de S/ 6,9 millones; y “Mejoramiento de la carretera EMP PE-1S (Dv. Los Aquijes); EMP. pe-1s (Río Grande); EMP. pe-30d (Camalá); EMP. pe-28a (Dv. Huayacundo Arma), por niveles de servicio, distrito de los Aquijes”, con un gasto devengado de S/ 6,0 millones.

- En el Gobierno Regional, “Mejoramiento de los servicios de salud del establecimiento de salud Tupac Amaru Distrito de Tupac Amaru Inca, provincia de Pisco” con un gasto de S/ 468,4 miles; “Recuperación del estadio Félix Castillo Tardío, distrito de Pueblo Nuevo” con S/ 192,1 miles de devengados y “Mejoramiento y ampliación de servicios de salud del establecimiento de salud apoyo de Palpa, provincia de Palpa” con S/ 139,9 miles de devengados.

- En los gobiernos locales, “Mejoramiento del servicio eléctrico en la Asociación de Vivienda Sol de Puno del Distrito de Salas, provincia de Ica” con un devengado de S/ 757,9 miles; “Remodelación de la I.E. San Juan, en la provincia de Nasca” con un gasto de S/ 530,9 miles, y “Adquisición de retroexcavadora, volquete, camioneta y equipo de otros activos complementarios de la Municipalidad distrital de Salas, provincia de Ica” con un devengado de S/ 509,9 miles.