

BANCO CENTRAL DE RESERVA DEL PERÚ
SUCURSAL HUANCAYO



PASCO: Síntesis de Actividad Económica
Mayo 2023¹

Departamento de Estudios Económicos

¹ En el presente informe participaron Francisco Callupe Casaño y Joel Jovani Turco Quinto.

ÍNDICE

Página

RESUMEN EJECUTIVO	3
I. ACTIVIDAD PRODUCTIVA	5
1. Actividad primaria.....	5
1.1 Sector agropecuario.....	5
1.2 Sector minería.....	7
2. Otros indicadores sectoriales.....	8
2.1 Sector construcción.....	8
2.2 Arribos a los establecimientos de hospedaje.....	8
II. CRÉDITOS Y DEPÓSITOS	9
1. Créditos.....	9
2. Depósitos	11
III. EJECUCIÓN DEL PRESUPUESTO PÚBLICO	12
1. Ejecución del Presupuesto Público de Gastos Corrientes	12
2. Ejecución del Presupuesto Público de Inversiones	12
IV. ANEXOS	15



RESUMEN EJECUTIVO

Principales hechos de importancia

- El sector minero decreció en 3,6 por ciento en mayo, con relación al mismo mes del año anterior –tasa interanual–, ante la menor producción de plomo (-0,2 por ciento), zinc (-8,9 por ciento), oro (-17,9 por ciento) y plata (-14,3 por ciento). De forma similar, el sector agropecuario disminuyó en 13,9 por ciento interanual en mayo, sustentado en las reducciones de las actividades agrícola (-16,1 por ciento) y pecuaria (-2,2 por ciento).
- En cuanto al desempeño de otros indicadores de actividad económica en mayo, se registraron expansiones interanuales en el crédito total (5,5 por ciento) y crédito de consumo (19,6 por ciento); mientras que se contrajeron el crédito hipotecario (-17,4 por ciento), los despachos de cemento (-11,8 por ciento) y la inversión pública (-19,1 por ciento).

Actividad primaria

- El **sector agropecuario** evidenció un decrecimiento de 13,9 por ciento interanual en mayo, sustentado en las reducciones de las actividades agrícola (-16,1 por ciento) y pecuaria (-2,2 por ciento). El sector disminuyó interanualmente en 11,4 por ciento entre enero y mayo, ante el resultado negativo de la actividad agrícola (-14,3 por ciento), contrarrestada parcialmente por el subsector pecuario (0,2 por ciento).
- La **actividad minera** mostró un resultado negativo después de aumentar el mes previo. En mayo, decreció en 3,6 por ciento interanual, ante la menor producción de plomo (-0,2 por ciento), zinc (-8,9 por ciento), oro (-17,9 por ciento) y plata (-14,3 por ciento). El sector decreció en 8,4 por ciento entre enero y mayo, respecto de similar periodo de 2022, sustentado por las reducciones de cobre (-9,8 por ciento), zinc (-10,7 por ciento), oro (-29,8 por ciento) y plata (-7,7 por ciento).

Otros indicadores de actividad económica

- Los **despachos de cemento** registraron un resultado negativo por cuarto mes consecutivo. En mayo, disminuyó en 11,8 por ciento interanual, debido a la contracción de la inversión pública. Los despachos se contrajeron interanualmente en 12,5 por ciento entre enero y mayo, asociado al menor desempeño de la ejecución de obras públicas en todos los niveles de gobiernos.
- El **crédito directo total** alcanzó S/ 1 037 millones en mayo, significando un crecimiento de 5,5 por ciento respecto a similar mes de 2022, sobresaliendo los mayores montos otorgados por la Banca Múltiple, Banco de la Nación y Cajas Municipales. Asimismo, aumentaron los créditos en moneda nacional (5,1 por ciento) y extranjera (16,6 por ciento).
- La **inversión pública** sumó S/ 43 millones en mayo, menor en 19,1 por ciento interanual, ante la contracción en el Gobierno Regional (-29,6 por ciento) y los municipios (-62,5 por ciento). Entre enero y mayo, acumuló una ejecución de S/ 96 millones, inferior en 41,4 por ciento respecto a similar periodo de 2022, justificado por los decrecimientos de desembolsos en el Gobierno Nacional (-31,8 por ciento), por el sector transporte; en el Gobierno Regional (-46,5 por ciento), por transporte y salud; y en las municipalidades (-45,8 por ciento), por el rubro de transporte.

CUADRO N° 1
PASCO: OTROS INDICADORES DE ACTIVIDAD ECONÓMICA
 (Variación % respecto a similar mes del año anterior)

	Dic.22	Ene.23	Feb.23	Mar.23	Abr.23	May.23
Despachos de cemento 1/	↑ 36,1	↑ 1,2	↓ -14,6	↓ -22,1	↓ -13,9	↓ -11,8
Crédito total 2/	↑ 7,8	↑ 8,0	↑ 6,8	↑ 6,3	↑ 6,5	↑ 5,5
Crédito de consumo 2/	↑ 24,3	↑ 23,0	↑ 23,5	↑ 22,3	↑ 19,6	↑ 19,6
Crédito hipotecario 2/	↓ -9,3	↓ -6,1	↓ -7,3	↓ -4,3	↓ -4,4	↓ -17,4
Inversión pública 1/	↑ 25,3	↓ -85,5	↓ -60,7	↓ -62,8	↓ -14,5	↓ -19,1

1/ En términos reales.

2/ En términos nominales.

Fuentes: UNACEM, SBS y MEF.



I. ACTIVIDAD PRODUCTIVA

1. Actividad primaria

1.1 Sector agropecuario

- La actividad agropecuaria decreció en 13,9 por ciento interanual en mayo, sustentado en las reducciones de las actividades agrícola (-16,1 por ciento) y pecuaria (-2,2 por ciento). El sector disminuyó interanualmente en 11,4 por ciento entre enero y mayo, ante el resultado negativo de la actividad agrícola (-14,3 por ciento), contrarrestada parcialmente por el subsector pecuario (0,2 por ciento).
- El subsector agrícola se redujo en 16,1 por ciento interanual en mayo, explicado por la contracción de la oferta al mercado interno (-24,1 por ciento), y del dirigido al mercado externo y agroindustria (-5,1 por ciento); destacando en el primer caso, la disminución en la producción de papa, zapallo, rocoto, maíz choclo, granadilla, alfalfa, palta y ají; mientras que, en el segundo, por café, cacao y maíz amarillo duro. En papa, maíz choclo, rocoto y granadilla, la menor producción se explicó por el decrecimiento de siembras y rendimientos, debido al déficit de lluvias y a los mayores precios de los fertilizantes químicos.

CUADRO N° 2
PASCO: SECTOR AGROPECUARIO 1/
(Miles de Toneladas)

Subsectores	Estructura Porcentual 2021 /2	Mayo			Enero - Mayo		
		2 022	2 023	Var. %	2 022	2 023	Var. %
AGRÍCOLA	81,7			-16,1			-14,3
Orientada al mercado interno 2/	56,1			-24,1			-19,6
Papa	14,3	25,0	20,7	-17,1	80,3	67,8	-15,6
Plátano	4,9	7,1	7,1	-0,3	36,0	35,5	-1,4
Yuca	3,3	5,4	6,0	12,0	27,7	29,9	7,9
Rocoto	10,6	4,5	1,9	-58,5	20,5	11,2	-45,5
Granadilla	7,7	2,2	2,0	-7,4	11,8	9,6	-18,4
Maíz Choclo	1,0	7,5	3,7	-50,9	10,8	6,2	-42,2
Zapallo	1,0	1,9	1,3	-30,8	6,6	4,9	-26,2
Palta	1,3	0,5	0,4	-19,7	3,5	2,7	-21,6
Orientada al mercado externo y agroindustria 2/	25,6			-5,1			-5,9
Maíz A. Duro	0,8	0,1	0,0	-26,1	4,9	4,7	-5,1
Café	19,8	2,6	2,5	-4,4	4,1	3,9	-4,6
Cacao	4,1	0,5	0,4	-8,6	2,0	1,9	-8,6
PECUARIO	18,3			-2,2			0,2
Vacuno 3/	5,6	0,4	0,4	0,3	1,4	1,4	0,0
Alpaca 3/	1,2	0,0	0,0	0,0	0,2	0,2	2,4
Ovino 3/	2,9	0,2	0,2	-0,1	0,5	0,5	-0,3
Leche	5,6	3,3	3,1	-7,3	16,8	16,9	0,3
SECTOR AGROPECUARIO	100,0			-13,9			-11,4

1/ Cifras preliminares.

2/ Estimado a precios de 2007.

3/ Peso neto.

Fuente: MINAGRI.

Elaboración: BCRP - Sucursal Huancayo. Departamento de Estudios Económicos.

- La actividad agrícola decreció en 14,3 por ciento interanual entre enero y mayo, justificado por la menor producción para el mercado interno (-19,6 por ciento), y en el dirigido al mercado externo y agroindustria (-5,9 por ciento); destacando en el primer caso, las reducciones de la oferta de papa, rocoto, granadilla, alfalfa, haba grano verde, zapallo, maíz choclo, plátano, palta y caigua; y en el segundo, por la disminución en la oferta de cacao, café y maíz amarillo duro.
- La producción pecuaria disminuyó en 3,1 por ciento interanual en mayo, debido a la contracción en la producción de huevo, leche y carnes de, caprino, ovino y ave. Entre enero y mayo, creció en 0,2 por ciento respecto a similar periodo de 2022, sustentado en la expansión de la producción de leche, lana, además de carnes de, alpaca, llama, vacuno y caprino.
- La mayor producción de leche, y carnes de vacuno y porcino, se concentran en la provincia de Oxapampa por ostentar un clima adecuado y disponibilidad de pastos; mientras que, la oferta de lana y, carnes de ovino y alpaca, provienen de las provincias de Pasco y Daniel Alcides Carrión.
- En cuanto al avance de las siembras, correspondiente a la actual campaña agrícola (2022-2023), se instalaron 26 692 hectáreas, inferior en 1 143 hectáreas (-4,1 por ciento) respecto a similar periodo de la campaña anterior (2021-2022), debido a las reducciones de instalaciones de cultivos transitorios (835 hectáreas o 3,4 por ciento menos) y permanentes (308 hectáreas o 9,9 por ciento de reducción); destacando en el primero las disminuciones de papa, olluco, oca, maíz amiláceo, maíz choclo, arveja grano verde y zapallo, todos explicados por la deficiencia de lluvias y los mayores precios de los fertilizantes químicos; mientras que, en el segundo, influenciado por las menores instalaciones de rocoto, granadilla y cacao.

CUADRO N° 3
PASCO: SUPERFICIE SEMBRADA 1/
(Hectáreas)

	Campaña Agrícola 2/		Variación	
	2021-2022	2022-2023	Absoluta	Porcentual
Cultivos Transitorios	24 732	23 897	-835	-3,4
Papa	8 082	7 481	-601	-7,4
Maíz A. Duro	3 917	4 162	245	6,3
Yuca	3 871	4 023	152	3,9
Maíz Amiláceo	1 676	1 485	-191	-11,4
Frijol Grano Seco	798	1 023	225	28,2
Maíz Choclo	897	774	-123	-13,7
Olluco	766	723	-43	-5,6
Arveja Grano Verde	762	689	-73	-9,6
Oca	605	601	-4	-0,7
Zapallo	579	503	-76	-13,1
Otros	2 779	2 433	-346	-12,4
Cultivos Permanentes	3 103	2 795	-308	-9,9
Rocoto	1 239	1 025	-214	-17,3
Plátano	620	700	80	12,9
Pasto Braquearia	312	470	158	50,6
Granadilla	570	304	-266	-46,7
Cacao	133	130	-3	-2,3
Otros	229	166	-63	-27,7
TOTAL	27 835	26 692	-1 143	-4,1

1/ Cifras preliminares.

2/ De agosto a mayo.

Fuente: Dirección Regional de Agricultura - Pasco.

Elaboración: BCRP - Sucursal Huancayo. Departamento de Estudios Económicos.



1.2 Sector minería

- La producción minera registró un resultado negativo después de aumentar el mes previo. En mayo, decreció en 3,6 por ciento interanual, ante la menor producción de plomo (-0,2 por ciento), zinc (-8,9 por ciento), oro (-17,9 por ciento) y plata (-14,3 por ciento); en plomo, sustentado por las empresas Nexa El Porvenir, Administradora Cerro y El Brocal; en zinc, por Administradora Cerro y El Brocal; en oro, por El Brocal y Óxidos de Pasco; y en plata, por Administradora Cerro, El Brocal y Óxidos de Pasco. El resultado del mes se contrarrestó parcialmente por el crecimiento de la oferta de cobre (12,0 por ciento).
- El sector decreció en 8,4 por ciento entre enero y mayo, respecto de similar periodo de 2022, sustentado por las reducciones de cobre (-9,8 por ciento), zinc (-10,7 por ciento), oro (-29,8 por ciento) y plata (-7,7 por ciento). En cobre, se explicó por la menor producción en las unidades mineras de Pan American Silver y El Brocal; en zinc, por Administradora Cerro y El Brocal; en oro, por El Brocal, Nexa Atacocha y Óxidos de Pasco; y en plata, por las empresas El Brocal y Óxidos de Pasco.
- La producción de zinc significó el 32 por ciento del VBP minero entre enero y mayo, seguido por cobre (27 por ciento), plata (22 por ciento), plomo (16 por ciento) y oro (3 por ciento).

CUADRO N° 4
PASCO: SECTOR MINERÍA 1/
(Variación % real respecto a similar periodo del año anterior)

	Estructura ^{2/}		Mayo			Enero - Mayo			
	2 021	2 022	2 023	Var. %	Contrib. %	2 022	2 023	Var. %	Contrib. %
Cobre (TMR)	26,6	4 356	4 878	12,0	3,3	21 578	19 472	-9,8	-2,7
Plomo (TMR)	12,7	6 415	6 405	-0,2	0,0	33 349	35 192	5,5	0,8
Zinc (TMR)	35,1	13 083	11 918	-8,9	-2,9	68 032	60 743	-10,7	-3,6
Oro (Kg.R)	3,6	149,4	122,6	-17,9	-0,7	802	563	-29,8	-1,2
Plata (Kg.R)	21,9	51 794	44 399	-14,3	-3,3	240 774	222 205	-7,7	-1,6
TOTAL ^{1/2/}	100,0			-3,6	-3,6			-8,4	-8,4

1/ Cifras preliminares.

2/ A precios de 2007.

Fuente: INEI y MINEM.

Elaboración: BCRP - Sucursal Huancayo. Departamento de Estudios Económicos.

GRÁFICO N° 1
PASCO: CRECIMIENTO DE LA PRODUCCIÓN MINERA
(Variación % real respecto a similar mes del año anterior)

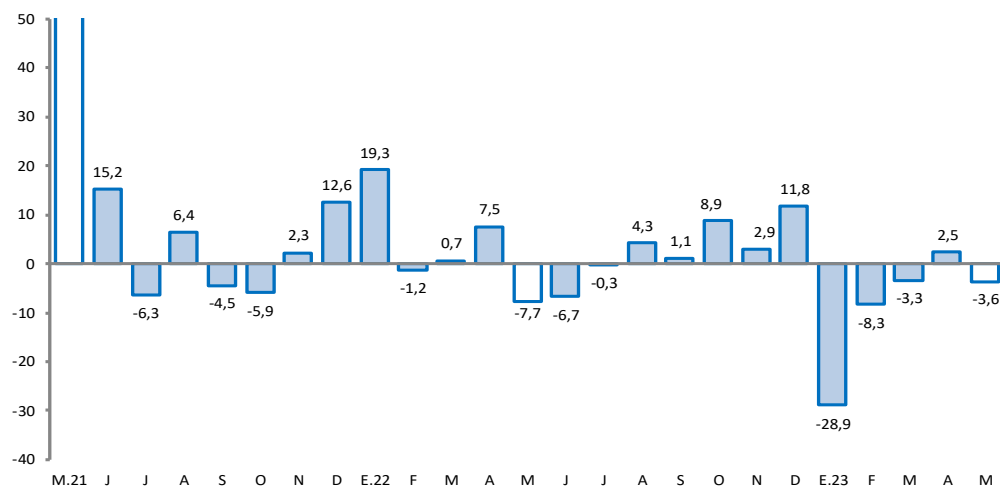

Fuente: MINEM.

Elaboración: BCRP - Sucursal Huancayo. Departamento de Estudios Económicos.

2. Otros indicadores sectoriales

2.1 Sector construcción

- Los despachos de cemento registraron un resultado negativo por cuarto mes consecutivo. En mayo, disminuyó en 11,8 por ciento interanual, debido a la contracción de la inversión pública, principalmente por el cambio de gestión de los gobiernos subnacionales.
- Los despachos decrecieron interanualmente en 12,5 por ciento entre enero y mayo, asociado al menor desempeño de la ejecución de obras públicas en todos los niveles de gobiernos.

GRÁFICO N° 2
PASCO: CRECIMIENTO DE LOS DESPACHOS DE CEMENTO
(Variación % real respecto a similar mes del año anterior)

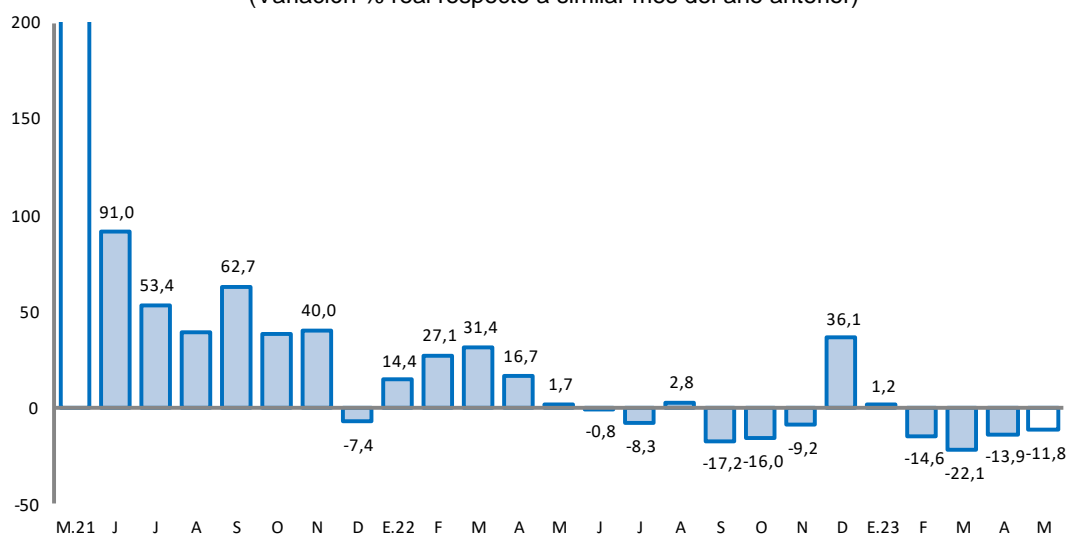

Fuente: UNACEM.

Elaboración: BCRP - Sucursal Huancayo. Departamento de Estudios Económicos.

2.2 Arribos a los establecimientos de hospedaje

- El número de arribos a los establecimientos de hospedaje alcanzó 30,3 miles en abril último, registrando un decrecimiento de 7,2 por ciento interanual, explicado por la menor afluencia de visitantes nacionales (-7,0 por ciento) y extranjeros (-32,9 por ciento). Los arribos disminuyeron en 5,2 por ciento entre enero y abril, ante la contracción de visitantes nacionales (-5,1 por ciento) y extranjeros (-23,3 por ciento), debido a las protestas sociales registradas en la región a inicios de año.
- Del total de arribos entre enero y abril, el 99 por ciento fueron nacionales, de los cuales el 28 por ciento procedió de Lima Metropolitana, seguido de Pasco (27 por ciento), Junín (16 por ciento), Huánuco (11 por ciento) y Lima Provincias (7 por ciento). Asimismo, del total de visitantes extranjeros, el 33 por ciento procedió de Venezuela, seguido de Alemania (22 por ciento), Francia (11 por ciento), Chile (5 por ciento), Colombia (4 por ciento) y Estados Unidos (3 por ciento).
- El departamento cuenta con importantes atractivos turísticos ubicados en la zona ceja de selva y selva (provincia de Oxapampa), así como en la localidad de Huayllay, provincia de Pasco, ubicándose en esta última el Bosque de Piedras y los Baños Termales de Calera.

GRÁFICO N° 3
PASCO: CRECIMIENTO DE ARRIBOS A ESTABLECIMIENTOS DE HOSPEDAJE
(Variación %)

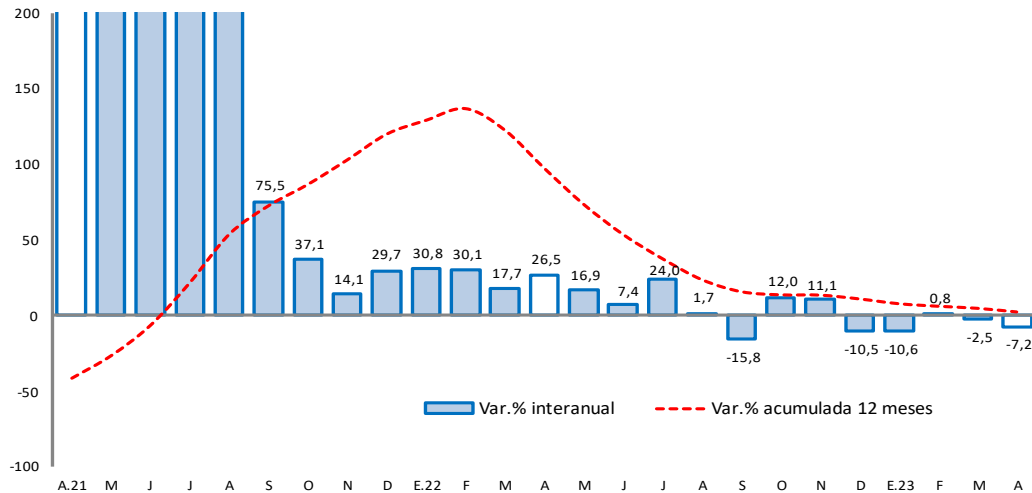

Fuente: MINCETUR.

Elaboración: BCRP - Sucursal Huancayo. Departamento de Estudios Económicos.

II. CRÉDITOS Y DEPÓSITOS

1. Créditos

- Los créditos en Pasco alcanzaron S/ 1 037 millones en mayo, registrando un incremento de 5,5 por ciento comparado a igual mes de 2022, y de 0,05 por ciento respecto al mes anterior. El incremento interanual se explicó por los mayores montos otorgados a empresas (1,1 por ciento) y para consumo (19,6 por ciento). Por tipo de instituciones, crecieron los créditos en el Banco de la Nación (14,0 por ciento), Agrobanco (9,3 por ciento) y Cajas Municipales (13,7 por ciento). Respecto al resultado intermensual, el aumento se debió a la expansión de créditos a empresas (0,6 por ciento) y consumo (0,9 por ciento), no obstante la reducción en hipotecario (-11,9 por ciento).

CUADRO N° 6
PASCO: CRÉDITO DIRECTO
(Saldos en millones de soles)

	Estructura %	Saldo en millones de soles con TFC 1/		Tasas de crecimiento (%)	
		abr-23	may-23	Mes	12 Meses
Banco de la Nación^{2/}	4,4	45	46	2,7	14,0
Agrobanco^{3/}	2,5	26	26	1,3	9,3
Banca Múltiple	42,8	444	444	-0,1	0,0
Instituciones No Bancarias	50,2	521	520	-0,2	9,8
Financieras	9,9	102	102	0,6	-0,1
Cajas Municipales	39,0	406	405	-0,2	13,7
Cajas Rurales	1,3	14	13	-4,0	-14,2
Total	100,0	1 036	1 037	0,05	5,5
Empresas	61,9	638	641	0,6	1,1
Personas	38,1	399	395	-0,8	13,6
Consumo	33,6	346	349	0,9	19,6
Hipotecario	4,5	53	47	-11,9	-17,4
En MN	96,3	996	998	0,2	5,1
En ME	3,7	40	39	-3,8	16,6

1/ Se utiliza tipo de cambio fijo (TCF) a diciembre de 2022 (S/ 3,81 por dólar).

2/ Considera sólo los créditos de consumo e hipotecario.

3/ No considera los créditos a las demás empresas del sistema financiero.

Fuente: SBS.

Elaboración: BCRP - Sucursal Huancayo. Departamento de Estudios Económicos.

- Por **tipo de moneda**, los créditos estuvieron conformados en un 96,3 por ciento por moneda nacional, los que interanualmente crecieron en 5,1 por ciento en mayo, debido a mayores montos otorgados en la Banca Múltiple y las Cajas Municipales. En moneda extranjera (que representó el 3,7 por ciento restante), registró un crecimiento de 16,6 por ciento.

GRÁFICO Nº 4
PASCO: CRECIMIENTO DEL CRÉDITO DIRECTO
 (Variación % respecto a similar mes del año anterior)

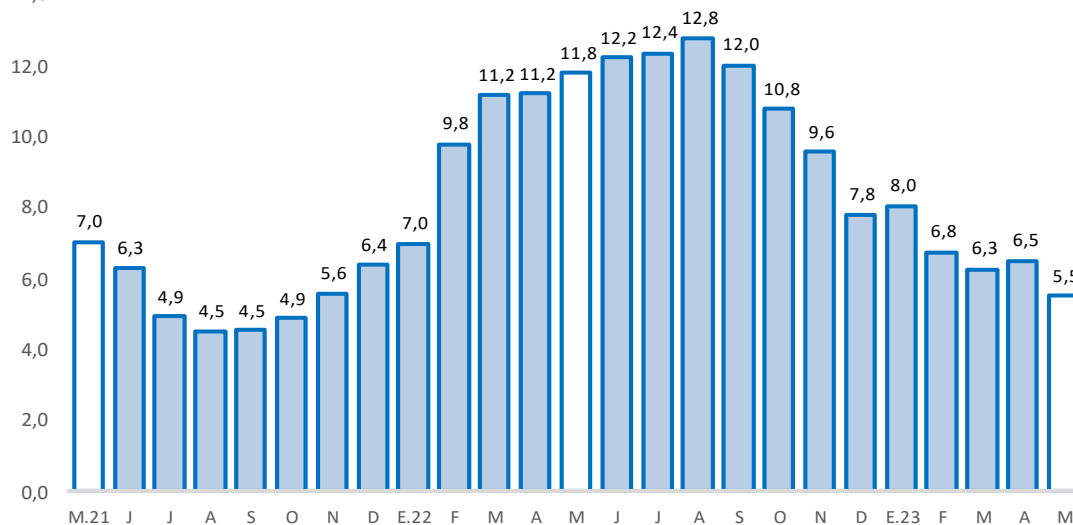

Fuente: SBS y AFP.

Elaboración: BCRP - Sucursal Huancayo. Departamento de Estudios Económicos.

- La **cartera morosa** alcanzó 6,9 por ciento en abril último, menor en 0,8 de punto porcentual respecto del mismo mes de 2022. Los mayores ratios se registraron en Agrobanco (63,8 por ciento), Cajas Rurales (14,2 por ciento), Financieras (6,9 por ciento), Banca Múltiple (5,8 por ciento), Cajas Municipales (4,6 por ciento) y Banco de la Nación (3,1 por ciento).

GRÁFICO Nº 5
PASCO: TASA DE MOROSIDAD 1/ 2/
 (En porcentaje)

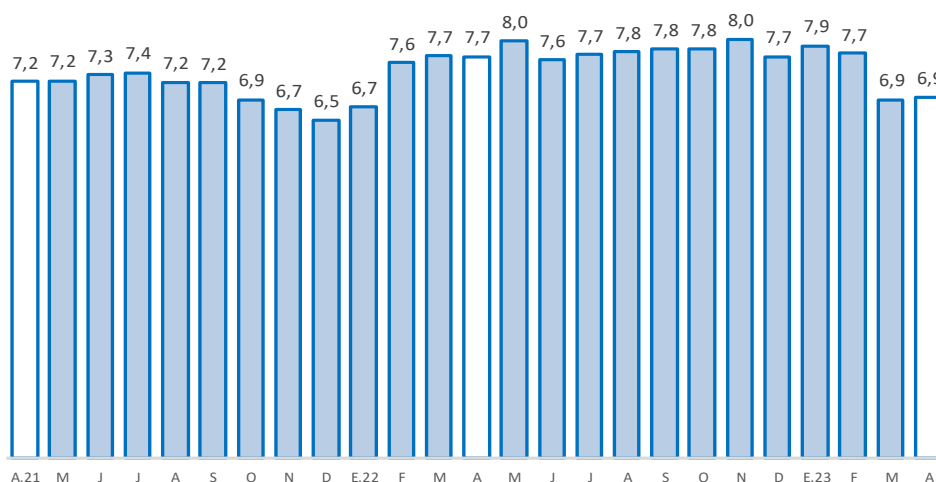

1/ Morosidad = (créditos vencidos + créditos en cobranza judicial) / colocaciones brutas.

2/ Preliminar.

Fuente: SBS y AFP.

Elaboración: BCRP - Sucursal Huancayo. Departamento de Estudios Económicos.



2. Depósitos

- Los depósitos alcanzaron S/ 979 millones en mayo, lo que significó un aumento de 6,9 por ciento respecto de similar mes de 2022, y en 0,3 por ciento respecto al mes anterior. El incremento interanual se debió a los mayores depósitos a plazo (45,7 por ciento) y a la vista (1,4 por ciento), influenciado por las Cajas Municipales y Financieras; no obstante la reducción en depósitos en ahorro (-5,1 por ciento). En cuanto al crecimiento respecto del mes previo, se debió a depósitos a plazo (5,4 por ciento), contrarrestado parcialmente por la reducción de depósitos en ahorro (-2,2 por ciento) y a la vista (-0,2 por ciento). Según composición, los depósitos en ahorro concentraron el 49,6 por ciento del total, seguido por los depósitos a plazo (28,0 por ciento) y a la vista (22,4 por ciento).

CUADRO Nº 7
PASCO: DEPÓSITOS
(Saldos en millones de soles)

	Estructura %	Saldo en millones de soles con TFC 1/		Tasas de crecimiento (%)	
		abr-23	may-23	Mes	12 Meses
Banco de la Nación	25,0	246	245	-0,3	-1,9
Banca Múltiple	51,3	507	503	-0,8	5,3
Instituciones No Bancarias	23,6	224	231	3,3	22,5
Financieras	2,4	23	24	0,7	-1,4
Cajas Municipales	21,0	199	206	3,6	26,0
Cajas Rurales	0,2	2	2	11,8	20,0
TOTAL	100,0	976	979	0,3	6,9
Vista	22,4	220	219	-0,2	1,4
Ahorro	49,6	496	485	-2,2	-5,1
A plazo	28,0	260	274	5,4	45,7
En MN	85,7	836	839	0,3	7,6
En ME	14,3	140	140	0,0	2,9

1/ Se utiliza tipo de cambio fijo (TCF) a diciembre de 2022 (S/ 3,81 por dólar).

Fuente: SBS.

Elaboración: BCRP - Sucursal Huancayo. Departamento de Estudios Económicos.

GRÁFICO Nº 6
PASCO: CRECIMIENTO DE LOS DEPÓSITOS
(Variación % respecto a similar mes del año anterior)

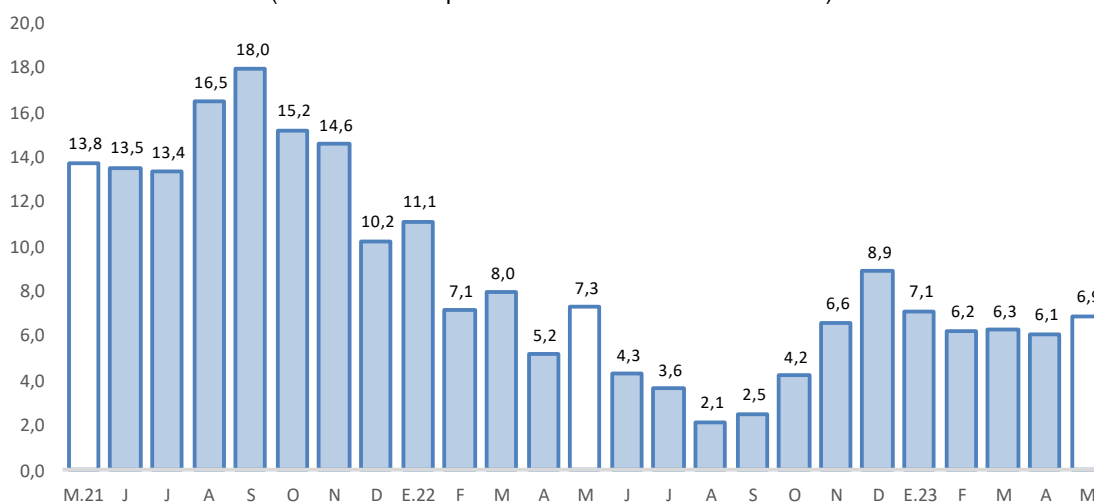

Fuente: SBS y AFP.

Elaboración: BCRP - Sucursal Huancayo. Departamento de Estudios Económicos.

- Por **institución financiera**, destacó la Banca Múltiple con una participación de 51,3 por ciento de los depósitos en mayo, seguido del Banco de la Nación (25,0 por ciento) y las empresas no bancarias (23,6 por ciento).
- Por **tipo de moneda**, los depósitos en moneda nacional, que conformaron un 85,7 por ciento de participación, registraron un crecimiento de 7,6 por ciento interanual en mayo; de manera similar, en moneda extranjera, con un 14,3 por ciento de participación, aumentaron en 2,9 por ciento.

III. EJECUCIÓN DEL PRESUPUESTO PÚBLICO

1. Ejecución del Presupuesto Público de Gastos Corrientes

- La ejecución presupuestal del gasto corriente no financiero creció ligeramente en 0,6 por ciento interanual en mayo, influenciado por el Gobierno Nacional (5,2 por ciento), ante mayores transferencias. El resultado del mes se contrarrestó parcialmente por el Gobierno Regional (-1,6 por ciento), sustentado por los menores devengados en compras de bienes y servicios; y en las municipalidades (-4,1 por ciento), por transferencias.
- Entre enero y mayo, sumó S/ 450 millones, registrando una expansión de 2,2 por ciento respecto a similar periodo de 2022, ante los mayores montos devengados en los gobiernos, Nacional (8,9 por ciento) y Regional (0,3 por ciento); en el primer caso, por el aumento de compras de bienes y servicios; y en el segundo, por remuneraciones. El resultado del acumulado se contrarrestó parcialmente por la reducción en las municipalidades (-11,9 por ciento), ante los menores gastos de compras de bienes y servicios.

CUADRO Nº 8
PASCO: EJECUCIÓN DEL PRESUPUESTO PÚBLICO DE GASTOS CORRIENTES 1/
(Millones de soles)

	Estructura 2022	Mayo			Enero - Mayo		
		2022	2023	V% Real	2022	2023	V% Real
Gobierno Nacional	38,0	35	39	5,2	160	188	8,9
Gobierno Regional	47,7	43	46	-1,6	197	214	0,3
Gobiernos Locales	14,2	13	14	-4,1	50	48	-11,9
Total	100,0	91	99	0,6	406	450	2,2

1/ Preliminar. Información actualizada al 31 de mayo de 2023

Fuente: MEF

Elaboración: BCRP - Sucursal Huancayo. Departamento de Estudios Económicos.

2. Ejecución del Presupuesto Público de Inversiones

- La inversión pública en Pasco alcanzó S/ 43 millones en mayo, menor en 19,1 por ciento interanual, ante la contracción en el Gobierno Regional (-29,6 por ciento) y los municipios (-62,5 por ciento); en el primer caso, sustentado por el sector transporte; y en el segundo, por transporte, seguridad y vivienda. El resultado del mes se contrarrestó parcialmente por el Gobierno Nacional (31,1 por ciento), ante las mayores inversiones en el rubro de comunicaciones.
- Entre enero y mayo, la inversión pública acumuló una ejecución de S/ 96 millones, inferior en 41,4 por ciento respecto a similar periodo de 2022, justificado por los decrecimientos de desembolsos en todos los niveles de gobierno. En el Gobierno Nacional (-31,8 por ciento), por el sector transporte; en el Gobierno Regional (-46,5 por ciento), por transporte y salud; y en las municipalidades (-45,8 por ciento), por el rubro de transporte.
- Respecto al avance de la inversión pública entre enero y mayo, lo ejecutado en los tres niveles de gobierno representó el 14 por ciento del Presupuesto Institucional Modificado (PIM) de la región



que sumó S/ 713 millones. El Gobierno Nacional registró un avance del 21 por ciento, seguido de las municipalidades (12 por ciento) y el Gobierno Regional (11 por ciento).

CUADRO Nº 9
PASCO: EJECUCIÓN DEL PRESUPUESTO PÚBLICO DE INVERSIONES 1/
(Millones de soles)

	Estructura 2022	Mayo			Enero - Mayo		
		2022	2023	V% Real	2022	2023	V% Real
Gobierno Nacional	26,7	13	18	31,1	50	37	-31,8
Gobierno Regional	45,9	28	21	-29,6	67	39	-46,5
Gobiernos Locales	27,4	8	3	-62,5	34	20	-45,8
Total	100,0	49	43	-19,1	151	96	-41,4

1/ Preliminar. Información actualizada al 31 de mayo de 2023

Fuente: MEF

Elaboración: BCRP - Sucursal Huancayo. Departamento de Estudios Económicos.

GRÁFICO Nº 7
PASCO: CRECIMIENTO DE LA EJECUCIÓN DEL PRESUPUESTO PÚBLICO DE INVERSIONES
(Variación % real)

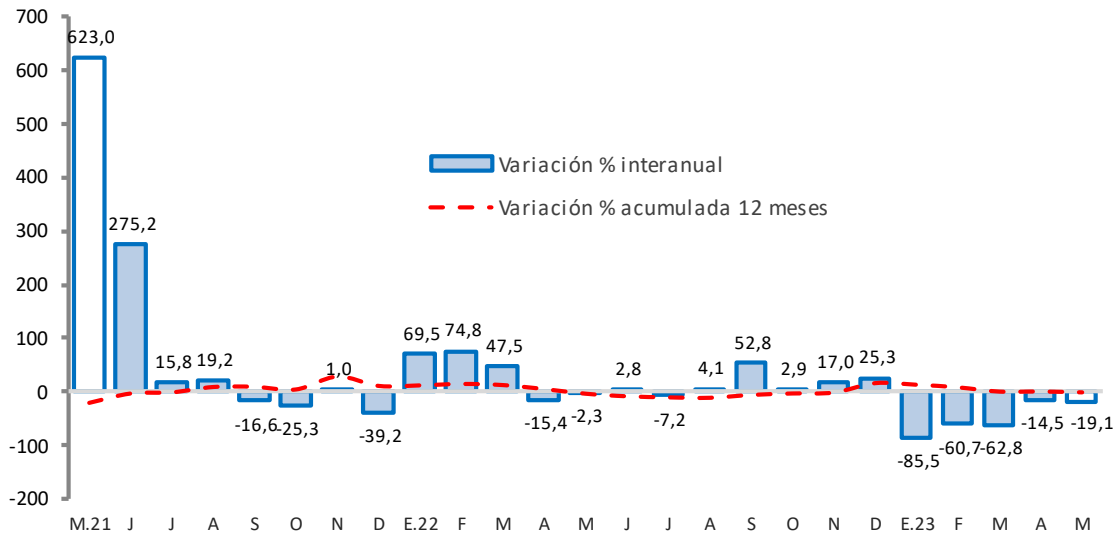

Fuente: MEF.

Elaboración: BCRP - Sucursal Huancayo. Departamento de Estudios Económicos.

- Entre los principales proyectos que se ejecutaron entre enero y mayo, destacaron en el Gobierno Nacional, “Creación de banda ancha para la conectividad integral y desarrollo social de la región Pasco” con un gasto devengado de S/ 13 millones; “Mejoramiento de la Carretera Oyón - Ambo” con un gasto devengado de S/ 11 millones; y “Mejoramiento de la carretera Ninacaca - Dv. Mancán, por niveles de servicio, distrito de Ninacaca, provincia de Pasco” con un gasto devengado de S/ 3 millones.
- En el Gobierno Regional, sobresalieron los proyectos de, “Mejoramiento y ampliación de la prestación del servicio educativo Nuestra Señora del Carmen, con diseño arquitectónico bioclimático en la urbanización San Juan, distrito de Yanacancha, provincia de Pasco” con un gasto de S/ 8 millones; “Mejoramiento de la carretera Ninacaca - Huachón, provincia de Pasco” con un gasto de S/ 8 millones; y “Mejoramiento del acceso de la población a los servicios del centro de salud Fredy Vallejo Oré, distrito de Yanahuanca, provincia de Daniel Alcides Carrión” con un gasto de S/ 3 millones.

- Por su parte, en los gobiernos locales, los mayores desembolsos se registraron en, “Adquisición de motoniveladora y rodillo compactador, distrito de Chontabamba, provincia de Oxapampa” con un gasto de S/ 2 millones; “Construcción de aula de educación primaria en la I.E. Sagrada Familia, distrito de Simón Bolívar, provincia de Pasco” con un gasto de S/ 1 millón; y “Remodelación de campo deportivo en el asentamiento humano de Tahuantinsuyo, distrito de Chaupimarca, provincia de Pasco” con un gasto de S/ 1 millón.

IV. ANEXOS

ANEXO 1

PASCO: PRODUCCIÓN AGROPECUARIA 1/
(En toneladas métricas)

CULTIVOS	2 022								2 023					CULTIVOS
	MAY	JUN	JUL	AGO	SET	OCT	NOV	DIC	ENE	FEB	MAR	ABR	MAY	
AGRÍCOLA														AGRÍCOLA
CONSUMO INTERNO														CONSUMO INTERNO
Aji	273	415	457	461	461	406	313	514	538	440	315	343	218	Aji
Alfalfa	600	586	698	678	491	538	534	550	239	253	324	350	358	Alfalfa
Arroz Cáscara	134	182	246	157	0	0	0	273	497	380	129	15	99	Arroz Cáscara
Arveja Grano Seco	4	81	18	0	0	0	0	0	0	0	0	0	0	Arveja Grano Seco
Arveja Grano Verde	56	1 463	491	119	0	0	0	0	0	63	157	273	28	Arveja Grano Verde
Caigua	286	295	464	556	702	359	283	461	581	455	425	316	412	Caigua
Cebada Grano	0	0	33	243	0	0	0	0	0	0	0	0	0	Cebada Grano
Frijol Grano Seco	37	195	254	124	93	43	19	187	266	172	0	0	19	Frijol Grano Seco
Granadilla	2 196	2 284	2 198	2 034	1 779	1 647	1 617	1 518	1 672	1 677	1 993	2 232	2 033	Granadilla
Haba Grano Seco	90	523	295	0	0	0	0	0	0	0	0	0	0	Haba Grano Seco
Haba Grano Verde	85	24	0	0	0	0	0	0	0	592	365	1 068	172	Haba Grano Verde
Limón	50	20	0	0	0	0	0	0	0	0	0	0	0	Limón
Maíz Amiláceo	0	581	1 956	21	0	0	0	0	0	0	0	0	0	Maíz Amiláceo
Maíz Choclo	7 455	678	120	86	95	0	0	23	20	81	656	1 827	3 663	Maíz Choclo
Mandarina	51	52	28	15	15	0	0	0	0	0	0	45	62	Mandarina
Naranja	182	174	67	34	15	0	0	0	0	45	78	75	90	Naranja
Olluco	998	5 885	363	0	0	0	0	0	0	0	0	0	1 129	Olluco
Palta	534	724	293	261	268	303	280	492	360	491	717	725	429	Palta
Papa	25 027	54 552	6 354	4 432	1 750	1 169	1 263	3 465	6 621	10 254	16 410	13 741	20 750	Papa
Papaya	204	289	214	181	139	96	132	151	75	154	98	150	193	Papaya
Piña	55	53	55	41	50	48	35	23	7	21	23	60	36	Piña
Plátano	7 132	7 265	7 440	7 356	7 278	7 224	7 240	7 533	7 316	6 833	7 017	7 235	7 110	Plátano
Rocoto	4 537	3 375	3 148	3 021	3 370	3 559	2 995	3 390	2 828	1 909	2 379	2 191	1 884	Rocoto
Trigo	0	0	83	258	0	0	0	0	0	0	0	0	0	Trigo
Yuca	5 386	6 160	5 887	5 608	5 839	6 672	5 062	6 561	6 774	5 145	6 057	5 924	6 032	Yuca
Zapallo	1 932	1 784	1 455	1 261	991	564	534	536	206	872	1 485	986	1 337	Zapallo
Otros Cons. Interno	1 098	4 208	320	0	0	0	0	5	80	18	13	144	1 109	Otros Cons. Interno
INDUSTRIAL Y/O EXP.														INDUSTRIAL Y/O EXP.
Cacao	473	491	509	395	380	354	317	376	338	320	354	414	432	Cacao
Café	2 565	8 183	3 442	72	0	0	0	0	0	0	228	1 247	2 452	Café
Maíz A. Duro	61	744	1 156	811	107	45	39	1 185	1 685	1 709	886	336	45	Maíz A. Duro
Otros Industrial y/o Exp.	29	106	509	1 791	699	444	59	60	62	60	30	32	48	Otros Industrial y/o Exp.
PECUARIO														PECUARIO
CARNE 2/														CARNE 2/
Carne Ave	49	38	62	52	52	50	76	39	27	21	21	84	46	Carne Ave
Carne Ovino	152	171	157	136	79	69	105	155	60	68	88	123	152	Carne Ovino
Carne Porcino	140	165	182	142	128	91	87	121	76	81	106	131	140	Carne Porcino
Carne Vacuno	377	446	468	364	241	214	298	390	196	201	274	332	378	Carne Vacuno
Carne Caprino	1	1	2	1	1	1	1	2	1	1	1	1	1	Carne Caprino
Carne Alpaca	40	45	49	35	22	22	33	48	22	24	31	39	40	Carne Alpaca
Carne Llama	12	14	14	11	10	6	9	15	6	6	9	11	12	Carne Llama
Huevo	13	13	14	14	14	13	12	14	10	10	11	11	12	Huevo
Leche	3 302	3 059	3 309	3 214	2 950	3 640	3 136	2 905	3 483	3 170	3 405	3 750	3 062	Leche
Lana	0	0	0	0	0	0	0	0	332	285	71	0	0	Lana
FIBRA														FIBRA
Fibra de Alpaca	0	0	0	0	0	28	97	63	0	0	0	0	0	Fibra de Alpaca
Fibra de Llama	0	0	0	0	0	4	7	4	0	0	0	0	0	Fibra de Llama

1/ Cifras preliminares.

2/ Peso Neto, no de animales en pie.

Fuente: MINAGRI.

Elaboración: BCRP - Sucursal Huancayo. Departamento de Estudios Económicos.



ANEXO 2

PASCO: PRODUCCIÓN MINERA METÁLICA 1/
(Contenido fino)

Producción Metálica Concentración	2 022								2 023					Producción Metálica Concentración
	MAY	JUN	JUL	AGO	SET	OCT	NOV	DIC	ENE	FEB	MAR	ABR	MAY	
COBRE (TMF)	4 655	4 708	4 289	4 892	5 611	5 725	5 398	6 691	1 304	4 510	5 009	4 772	5 212	COBRE (TMF)
PLATA (Kg.f)	55 091	45 571	49 462	54 008	50 847	56 221	54 005	54 482	42 998	43 150	52 082	50 893	47 225	PLATA (Kg.f)
ZINC (TMF)	15 337	14 160	16 126	15 349	14 772	13 828	15 723	17 685	13 906	12 956	14 933	15 441	13 972	ZINC (TMF)
PLOMO (TMF)	6 900	7 076	8 035	7 480	7 379	7 729	8 242	9 011	7 716	7 277	7 563	8 409	6 890	PLOMO (TMF)
ORO (Grs.f)	153 811	139 734	159 928	163 888	176 508	163 738	150 176	148 998	78 684	113 394	134 673	126 732	126 242	ORO (Grs.f)

1/ Cifras preliminares.

Fuente: MINEM.

Elaboración: BCRP - Sucursal Huancayo. Departamento de Estudios Económicos.

ANEXO 3

PASCO: INGRESOS CORRIENTES DEL GOBIERNO CENTRAL

(Millones de soles)

	2 022								2 023					
	MAY	JUN	JUL	AGO	SET	OCT	NOV	DIC	ENE	FEB	MAR	ABR	MAY	
I. Ingresos Tributarios	11	9	11	13	12	11	13	14	17	12	11	9	11	I. Ingresos Tributarios
1. Impuesto a la Renta	3	3	3	4	4	4	4	5	5	3	4	4	4	1. Impuesto a la Renta
Personas Naturales	1	1	1	1	2	1	1	2	2	1	2	1	1	Personas Naturales
Personas Jurídicas	1	2	2	2	3	3	3	3	3	2	2	1	1	Personas Jurídicas
Regularización	1	0	0	0	0	0	0	0	0	0	1	2	1	Regularización
2. Impuesto a las Importaciones	0	0	0	0	0	0	0	0	0	0	0	0	0	2. Impuesto a las Importaciones
3. Impuesto General a las Ventas	6	5	6	8	6	6	6	7	11	7	4	3	5	3. Impuesto General a las Ventas
4. Imp. Selectivo al Consumo (ISC)	0	0	0	0	0	0	0	0	0	0	0	0	0	4. Imp. Selectivo al Consumo (ISC)
5. Otros Ingresos Tributarios	2	1	2	2	2	2	3	2	2	2	2	1	2	5. Otros Ingresos Tributarios
II. Ingresos No Tributarios	0	0	0	0	0	0	0	0	0	0	0	0	0	II. Ingresos No Tributarios
Total Ingresos (I + II)	11	9	11	13	12	11	13	14	17	12	11	9	11	Total Ingresos (I + II)

Fuente: SUNAT.

Elaboración: BCRP - Sucursal Huancayo. Departamento de Estudios Económicos.

ANEXO 4

PASCO: EJECUCIÓN DEL PRESUPUESTO PÚBLICO DEL GOBIERNO NACIONAL 1/

(Millones de soles)

	2022								2023					
	MAY	JUN	JUL	AGO	SET	OCT	NOV	DIC	ENE	FEB	MAR	ABR	MAY	
<u>I. GASTOS CORRIENTES</u>	35	34	53	36	29	45	34	54	29	33	29	58	39	<u>I. GASTOS CORRIENTES</u>
Remuneraciones	9	9	11	9	8	8	10	13	9	8	8	8	10	Remuneraciones
Bienes y servicios	7	6	10	8	7	11	9	18	3	8	10	28	8	Bienes y servicios
Transferencias 2/	18	18	32	19	13	26	15	22	17	18	11	22	21	Transferencias 2/
<u>II. GASTOS DE CAPITAL</u>	13	12	28	14	15	11	22	12	2	8	6	4	22	<u>II. GASTOS DE CAPITAL</u>
Formación bruta de capital	13	12	27	14	15	11	21	12	2	8	6	4	18	Formación bruta de capital
Otros gastos de capital3/	0	0	1	0	0	0	2	0	0	0	0	0	4	Otros gastos de capital3/
<u>III. GASTO NO FINANCIERO TOTAL (I+II)</u>	47	46	81	51	44	56	56	66	31	41	35	62	61	<u>III. GASTO NO FINANCIERO TOTAL (I+II)</u>

1/ Preliminar. Información actualizada al 31 de mayo de 2023

2/ Incluye el pago de pensiones, donaciones y otros gastos corrientes.

3/ Incluye donaciones y transferencias.

Fuente: MEF

Elaboración: BCRP - Sucursal Huancayo. Departamento de Estudios Económicos.

ANEXO 5

PASCO: EJECUCIÓN DEL PRESUPUESTO PÚBLICO DEL GOBIERNO REGIONAL 1/

(Millones de soles)

	2022								2023					
	MAY	JUN	JUL	AGO	SET	OCT	NOV	DIC	ENE	FEB	MAR	ABR	MAY	
<u>I. GASTOS CORRIENTES</u>	43	47	51	45	48	45	48	76	42	42	39	43	46	<u>I. GASTOS CORRIENTES</u>
Remuneraciones	29	30	31	30	30	29	30	39	37	36	29	32	32	Remuneraciones
Bienes y servicios	14	15	16	14	17	14	17	34	4	5	9	11	13	Bienes y servicios
Transferencias 2/	1	3	4	1	1	2	1	2	2	1	1	1	1	Transferencias 2/
<u>II. GASTOS DE CAPITAL</u>	28	21	19	17	37	23	33	62	0	1	7	9	21	<u>II. GASTOS DE CAPITAL</u>
Formación bruta de capital	28	21	19	17	37	23	33	62	0	1	7	9	21	Formación bruta de capital
Otros gastos de capital3/	0	0	0	0	0	0	0	0	0	0	0	0	0	Otros gastos de capital3/
<u>III. GASTO NO FINANCIERO TOTAL (I+II)</u>	71	68	70	63	86	68	81	138	42	44	47	53	67	<u>III. GASTO NO FINANCIERO TOTAL (I+II)</u>

1/ Preliminar. Información actualizada al 31 de mayo de 2023

2/ Incluye el pago de pensiones, donaciones y otros gastos corrientes.

3/ Incluye donaciones y transferencias.

Fuente: MEF

Elaboración: BCRP - Sucursal Huancayo. Departamento de Estudios Económicos.

ANEXO 6

PASCO: EJECUCIÓN DEL PRESUPUESTO PÚBLICO DE LOS GOBIERNOS LOCALES 1/

(Millones de soles)

	2022								2023					
	MAY	JUN	JUL	AGO	SET	OCT	NOV	DIC	ENE	FEB	MAR	ABR	MAY	
I. GASTOS CORRIENTES	13	13	18	15	12	13	15	31	3	8	12	11	14	I. GASTOS CORRIENTES
Remuneraciones	2	2	3	2	2	2	2	3	1	3	2	2	3	Remuneraciones
Bienes y servicios	10	10	14	11	9	10	11	25	1	5	10	9	11	Bienes y servicios
Transferencias 2/	1	1	1	1	1	1	2	2	0	0	0	0	0	Transferencias 2/
II. GASTOS DE CAPITAL	8	9	9	14	14	13	20	54	0	0	4	12	3	II. GASTOS DE CAPITAL
Formación bruta de capital	8	9	9	14	14	13	20	54	0	0	4	12	3	Formación bruta de capital
Otros gastos de capital3/	0	0	0	0	0	0	0	0	0	0	0	0	0	Otros gastos de capital3/
III. GASTO NO FINANCIERO TOTAL (I+II)	21	22	26	29	26	26	35	85	3	9	16	23	17	III. GASTO NO FINANCIERO TOTAL (I+II)

1/ Preliminar. Información actualizada al 31 de mayo de 2023

2/ Incluye el pago de pensiones, donaciones y otros gastos corrientes.

3/ Incluye donaciones y transferencias.

Fuente: MEF

Elaboración: BCRP - Sucursal Huancayo. Departamento de Estudios Económicos.

ANEXO 7

PASCO: MOROSIDAD

(En porcentajes)

ENTIDADES FINANCIERAS	2 022									2 023				ENTIDADES FINANCIERAS
	ABR	MAY	JUN	JUL	AGO	SET	OCT	NOV	DIC	ENE	FEB	MAR	ABR	
I. BANCA MÚLTIPLE	7,6	8,1	7,7	7,9	8,0	8,0	7,8	8,2	7,9	7,7	7,7	5,7	5,8	I. BANCA MÚLTIPLE
II. INSTITUCIONES NO BANCARIAS														II. INSTITUCIONES NO BANCARIAS
Financieras	5,7	6,5	6,5	7,0	7,5	6,7	7,5	7,7	8,4	8,2	7,8	7,3	6,9	Financieras
Cajas Municipales	3,8	3,7	3,6	3,5	3,6	4,0	4,2	4,2	3,7	4,5	4,4	4,4	4,6	Cajas Municipales
Cajas Rurales	16,1	17,2	14,3	15,0	14,4	15,0	15,1	15,1	12,4	14,2	13,0	13,6	14,2	Cajas Rurales
EDPYMEs														EDPYMEs
III. ENTIDADES ESTATALES														III. ENTIDADES ESTATALES
Banco de la Nación ^{1/}	2,4	2,3	2,2	2,2	2,2	2,3	2,4	2,4	2,7	2,9	2,9	3,0	3,1	Banco de la Nación ^{1/}
Agrobanco ^{2/}	78,2	77,9	75,8	74,3	73,0	71,7	70,6	68,9	67,6	66,9	65,1	64,8	63,8	Agrobanco ^{2/}
TOTAL	7,7	8,0	7,6	7,7	7,8	7,8	7,8	8,0	7,7	7,9	7,7	6,9	6,9	TOTAL

1/ Considera sólo los créditos de consumo e hipotecario.

2/ No considera los créditos a las demás empresas del sistema financiero

Fuente: SBS.

Elaboración: BCRP - Sucursal Huancayo. Departamento de Estudios Económicos.