

BANCO CENTRAL DE RESERVA DEL PERÚ
SUCURSAL HUANCAYO



PASCO: Síntesis de Actividad Económica
Marzo 2023¹

Departamento de Estudios Económicos

¹ En el presente informe participaron Francisco Callupe Casaño y Joel Jovani Turco Quinto.

ÍNDICE

Página

RESUMEN EJECUTIVO.....	3
I. ACTIVIDAD PRODUCTIVA.....	5
1. Actividad primaria.....	5
1.1 Sector agropecuario.....	5
1.2 Sector minería.....	7
2. Otros indicadores sectoriales.....	8
2.1 Sector construcción.....	8
2.2 Arribos a los establecimientos de hospedaje.....	8
II. CRÉDITOS Y DEPÓSITOS	9
1. Créditos.....	9
2. Depósitos	11
III. EJECUCIÓN DEL PRESUPUESTO PÚBLICO	12
1. Ejecución del Presupuesto Público de Gastos Corrientes	12
2. Ejecución del Presupuesto Público de Inversiones.....	12
IV. ANEXOS	15



RESUMEN EJECUTIVO

Principales hechos de importancia

- El sector minero decreció en 3,3 por ciento en marzo, con relación al mismo mes del año anterior –tasa interanual–, ante la menor producción de zinc (-4,7 por ciento), oro (-0,6 por ciento) y plata (-0,5 por ciento). De forma similar, el sector agropecuario disminuyó en 13,4 por ciento interanual en marzo, sustentado en la reducción de la actividad agrícola (-16,6 por ciento).
- En cuanto al desempeño de otros indicadores de actividad económica en marzo, se registraron expansiones interanuales en el crédito total (6,3 por ciento) y crédito de consumo (8,7 por ciento); mientras que se contrajeron el crédito hipotecario (-4,3 por ciento), los despachos de cemento (22,1 por ciento) e inversión pública (-62,9 por ciento).

Actividad primaria

- El **sector agropecuario** evidenció un decrecimiento de 13,4 por ciento interanual en marzo, sustentado en la reducción de la actividad agrícola (-16,6 por ciento), no obstante la expansión del subsector pecuario (0,1 por ciento). El sector disminuyó interanualmente en 11,2 por ciento entre enero y marzo, ante el resultado negativo de las actividades agrícola (-14,3 por ciento) y pecuaria (-0,04 por ciento).
- La **actividad minera** mostró un resultado negativo por tercer mes consecutivo. En marzo, disminuyó en 3,3 por ciento interanual, ante la menor producción de zinc (-4,7 por ciento), oro (-0,6 por ciento) y plata (-0,5 por ciento). El sector decreció en 13,5 por ciento entre enero y marzo, respecto de similar periodo de 2022, sustentado por las reducciones de cobre (-21,1 por ciento), zinc (-14,8 por ciento), oro (-35,0 por ciento) y plata (-8,5 por ciento).

Otros indicadores de actividad económica

- Los **despachos de cemento** registraron un resultado negativo por segundo mes consecutivo. En marzo, disminuyó en 22,1 por ciento interanual, debido a la contracción de la inversión pública, principalmente por el cambio de gestión de los gobiernos subnacionales. Los despachos se contrajeron interanualmente en 12,2 por ciento entre enero y marzo, asociado al menor desempeño de la ejecución de obras públicas en todos los niveles de gobiernos.
- El **crédito directo total** alcanzó S/ 1 028 millones en marzo, significando un crecimiento de 6,3 por ciento respecto a similar mes de 2022, sobresaliendo los mayores montos otorgados por la Banca Múltiple, Banco de la Nación y Cajas Municipales. Asimismo, aumentaron los créditos en moneda nacional (5,2 por ciento) y extranjera (12,9 por ciento).
- La **inversión pública** sumó S/ 17 millones en marzo, menor en 62,9 por ciento interanual, ante la contracción en todos los niveles de gobierno. Entre enero y marzo, acumuló una ejecución de S/ 28 millones, inferior en 65,6 por ciento respecto a similar periodo de 2022, justificado por los decrecimientos de desembolsos en el Gobierno Nacional (-43,6 por ciento), Gobierno Regional (-73,4 por ciento) y las municipalidades (-81,7 por ciento).

CUADRO N° 1
PASCO: OTROS INDICADORES DE ACTIVIDAD ECONÓMICA
 (Variación % respecto a similar mes del año anterior)

	Oct.22	Nov.22	Dic.22	Ene.23	Feb.23	Mar.23
Despachos de cemento 1/	↓ -16,0	↓ -9,2	↑ 36,1	↑ 1,2	↓ -14,6	↓ -22,1
Crédito total 2/	↑ 10,8	↑ 9,6	↑ 7,8	↑ 8,0	↑ 6,8	↑ 6,3
Crédito de consumo 2/	↑ 16,5	↑ 15,8	↑ 24,3	↑ 23,0	↑ 23,5	↑ 8,7
Crédito hipotecario 2/	↓ -8,8	↓ -7,2	↓ -9,3	↓ -6,1	↓ -7,3	↓ -4,3
Inversión pública 1/	↑ 2,9	↑ 17,0	↑ 25,3	↓ -85,5	↓ -60,7	↓ -62,9

1/ En términos reales.

2/ En términos nominales.

Fuentes: UNACEM, SBS y MEF.



I. ACTIVIDAD PRODUCTIVA

1. Actividad primaria

1.1 Sector agropecuario

- La actividad agropecuaria decreció en 13,4 por ciento interanual en marzo, sustentado en la reducción de la actividad agrícola (-16,6 por ciento), no obstante la expansión del subsector pecuario (0,1 por ciento). El sector disminuyó interanualmente en 11,2 por ciento entre enero y marzo, ante el resultado negativo de las actividades agrícola (-14,3 por ciento) y pecuaria (-0,04 por ciento).
- El subsector agrícola se contrajo en 16,6 por ciento interanual en marzo, explicada por la contracción de la oferta al mercado interno (-19,5 por ciento), y del dirigido al mercado externo y agroindustria (-15,2 por ciento); destacando en el primer caso, la reducción en la producción de papa, zapallo, rocoto, granadilla, alfalfa, caigua, haba grano verde, palta, plátano, arroz cáscara, ají y yuca; mientras que, en el segundo, por cacao, café y maíz amarillo duro. En papa, rocoto y granadilla, la menor producción se explicó por el decrecimiento de siembras y rendimientos, debido al déficit de lluvias y a los mayores precios de los fertilizantes químicos.

CUADRO N° 2
PASCO: SECTOR AGROPECUARIO 1/
(Miles de Toneladas)

Subsectores	Estructura Porcentual 2021 /2	Marzo			Enero - Marzo		
		2 022	2 023	Var. %	2 022	2 023	Var. %
AGRÍCOLA	81,7			-16,6			-14,3
Orientada al mercado interno 2/	56,1			-19,5			-18,2
Papa	14,3	16,8	16,4	-2,5	39,0	33,3	-14,6
Plátano	4,9	7,5	7,0	-6,2	21,6	21,2	-2,0
Yuca	3,3	6,2	6,1	-1,7	16,5	18,0	8,8
Rocoto	10,6	4,2	2,4	-43,8	11,8	7,1	-39,7
Granadilla	7,7	2,7	2,0	-26,5	7,3	5,3	-27,2
Zapallo	1,0	2,4	1,5	-37,3	3,1	2,6	-17,8
Palta	1,3	1,1	0,7	-32,0	2,0	1,6	-21,0
Caigua	0,4	0,6	0,4	-23,9	1,7	1,5	-13,4
Orientada al mercado externo y agroindustria 2/	25,6			-15,2			-9,9
Maíz A. Duro	0,8	1,0	0,8	-17,4	4,2	4,2	0,0
Cacao	4,1	0,4	0,4	-10,5	1,2	1,0	-12,1
Café	19,8	0,3	0,2	-21,0	0,3	0,2	-21,0
PECUARIO	18,3			0,1			-0,04
Vacuno 3/	5,6	0,3	0,3	0,0	0,7	0,7	-0,1
Alpaca 3/	1,2	0,0	0,0	1,0	0,1	0,1	0,6
Ovino 3/	2,9	0,1	0,1	0,2	0,2	0,2	-0,8
Leche	5,6	3,4	3,4	0,0	10,1	10,1	-0,1
SECTOR AGROPECUARIO	100,0			-13,4			-11,2

1/ Cifras preliminares.

2/ Estimado a precios de 2007.

3/ Peso neto.

Fuente: MINAGRI.

Elaboración: BCRP - Sucursal Huancayo. Departamento de Estudios Económicos.

- La actividad agrícola decreció en 14,3 por ciento interanual entre enero y marzo, justificado por la menor producción para el mercado interno (-18,2 por ciento), y en el dirigido al mercado externo y agroindustria (-9,9 por ciento); destacando en el primer caso, las reducciones de la oferta de papa, rocoto, granadilla, alfalfa, haba grano verde, zapallo, plátano, palta, caigua y ají; y en el segundo, por la disminución en la oferta de cacao y café.
- La producción pecuaria aumentó ligeramente en 0,1 por ciento interanual en marzo, debido a la expansión en la producción de lana y carnes de alpaca y llama. Entre enero y marzo, disminuyó en 0,04 por ciento respecto a similar periodo de 2022, sustentado en la reducción de la producción de leche, huevo, además de carnes de, ovino, ave, porcino y vacuno.
- La mayor producción de leche, y carnes de vacuno y porcino, se concentran en la provincia de Oxapampa por ostentar un clima adecuado y disponibilidad de pastos; mientras que, la oferta de lana y, carnes de ovino y alpaca, provienen de las provincias de Pasco y Daniel Alcides Carrión.
- En cuanto al avance de las siembras, correspondiente a la actual campaña agrícola (2022-2023), se instalaron 23 043 hectáreas, inferior en 2 232 hectáreas (-8,8 por ciento) respecto a similar periodo de la campaña anterior (2021-2022), debido a las reducciones de instalaciones de cultivos transitorios (1 387 hectáreas o 6,1 por ciento menos) y permanentes (845 hectáreas o 32,4 por ciento de reducción); destacando en el primero las disminuciones de papa, olluco, oca, maíz amiláceo, maíz choclo, arveja grano verde y haba grano seco, todos explicados por la deficiencia de lluvias y los mayores precios de los fertilizantes químicos; mientras que, en el segundo, influenciado por las menores instalaciones de rocoto, granadilla y plátano.

CUADRO N° 3
PASCO: SUPERFICIE SEMBRADA 1/
(Hectáreas)

	Campaña Agrícola 2/		Variación	
	2021-2022	2022-2023	Absoluta	Porcentual
Cultivos Transitorios	22 669	21 282	-1 387	-6,1
Papa	7 950	7 246	-704	-8,9
Maíz A. Duro	3 510	3 604	94	2,7
Yuca	2 744	2 795	51	1,9
Maíz Amiláceo	1 676	1 485	-191	-11,4
Frijol Grano Seco	659	785	126	19,1
Maíz Choclo	882	770	-112	-12,7
Olluco	766	723	-43	-5,6
Oca	605	601	-4	-0,7
Arveja Grano Verde	750	563	-187	-24,9
Haba Grano Seco	592	491	-101	-17,1
Otros	2 535	2 219	-316	-12,4
Cultivos Permanentes	2 606	1 761	-845	-32,4
Rocoto	982	833	-149	-15,2
Plátano	527	432	-95	-18,0
Granadilla	486	188	-298	-61,3
Palta	0	145	145	-
Cacao	91	101	10	11,0
Otros	520	62	-458	-88,1
TOTAL	25 275	23 043	-2 232	-8,8

1/ Cifras preliminares.

2/ De agosto a marzo.

Fuente: Dirección Regional de Agricultura - Pasco.

Elaboración: BCRP - Sucursal Huancayo. Departamento de Estudios Económicos.



1.2 Sector minería

- La producción minera registró un resultado negativo por tercer mes consecutivo. En marzo, disminuyó en 3,3 por ciento interanual, ante la menor producción de zinc (-4,7 por ciento), oro (-0,6 por ciento) y plata (-0,5 por ciento); en zinc, por el decrecimiento en la oferta de las empresas El Brocal, Nexa El Porvenir y Administradora Cerro; en oro, por El Brocal y Pan American Silver; y en plata, por El Brocal y Óxidos de Pasco. El resultado del mes se contrarrestó parcialmente por la expansión de la oferta de cobre (8,6 por ciento) y plomo (0,2 por ciento).
- El sector decreció en 13,5 por ciento entre enero y marzo, respecto de similar periodo de 2022, sustentado por las reducciones de cobre (-21,1 por ciento), zinc (-14,8 por ciento), oro (-35,0 por ciento) y plata (-8,5 por ciento). En cobre, se explicó por la menor producción en las unidades mineras de Nexa El Porvenir, Pan American Silver y El Brocal; en zinc, por Administradora Cerro y El Brocal; en oro, por El Brocal, Nexa Atacocha y Óxidos de Pasco; y en plata, por las empresas El Brocal y Óxidos de Pasco.
- La producción de zinc significó el 34 por ciento del VBP minero entre enero y marzo, seguido por cobre (24 por ciento), plata (22 por ciento), plomo (16 por ciento) y oro (3 por ciento).

CUADRO N° 4
PASCO: SECTOR MINERÍA 1/
(Variación % real respecto a similar periodo del año anterior)

	Estructura ^{2/}		Marzo			Enero - Marzo			
	2 021	2 022	2 023	Var. %	Contrib. %	2 022	2 023	Var. %	Contrib. %
Cobre (TMR)	26,6	4 315	4 688	8,6	2,3	12 843	10 129	-21,1	-5,7
Plomo (TMR)	12,7	6 908	7 031	1,8	0,2	20 254	20 969	3,5	0,5
Zinc (TMR)	35,1	14 723	12 739	-13,5	-4,7	41 845	35 653	-14,8	-5,1
Oro (Kg.R)	3,6	155	131	-15,4	-0,6	488	317	-35,0	-1,4
Plata (Kg.R)	21,9	50 149	48 966	-2,4	-0,5	142 094	129 958	-8,5	-1,8
TOTAL ^{1/ 2/}	100,0			-3,3	-3,3			-13,5	-13,5

1/ Cifras preliminares.

2/ A precios de 2007.

Fuente: INEI y MINEM.

Elaboración: BCRP - Sucursal Huancayo. Departamento de Estudios Económicos.

GRÁFICO N° 1
PASCO: CRECIMIENTO DE LA PRODUCCIÓN MINERA
(Variación % real respecto a similar mes del año anterior)

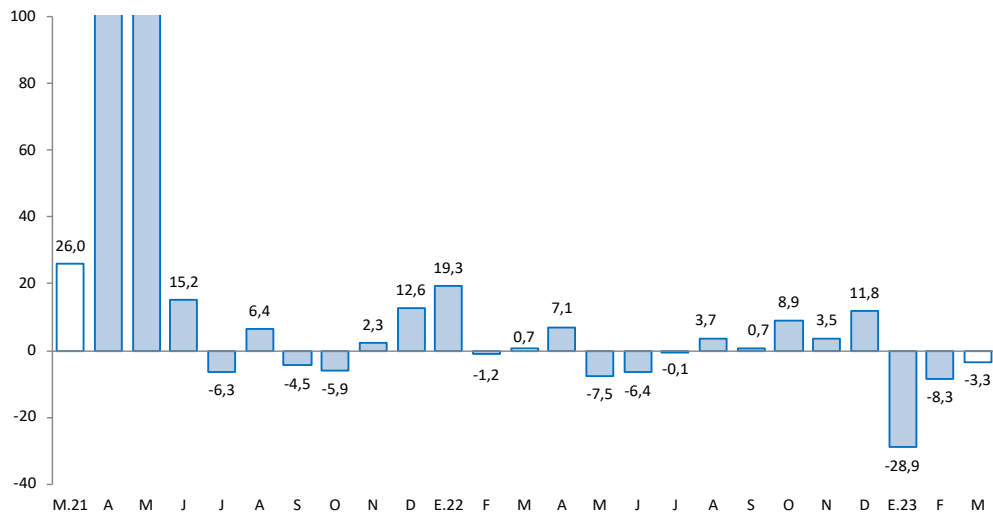

Fuente: MINEM.

Elaboración: BCRP - Sucursal Huancayo. Departamento de Estudios Económicos.

2. Otros indicadores sectoriales

2.1 Sector construcción

- Los despachos de cemento registraron un resultado negativo por segundo mes consecutivo. En marzo, disminuyó en 22,1 por ciento interanual, debido a la contracción de la inversión pública, principalmente por el cambio de gestión de los gobiernos subnacionales.
- Los despachos decrecieron interanualmente en 12,2 por ciento entre enero y marzo, asociado al menor desempeño de la ejecución de obras públicas en todos los niveles de gobiernos.

GRÁFICO N° 2
PASCO: CRECIMIENTO DE LOS DESPACHOS DE CEMENTO
 (Variación % real respecto a similar mes del año anterior)

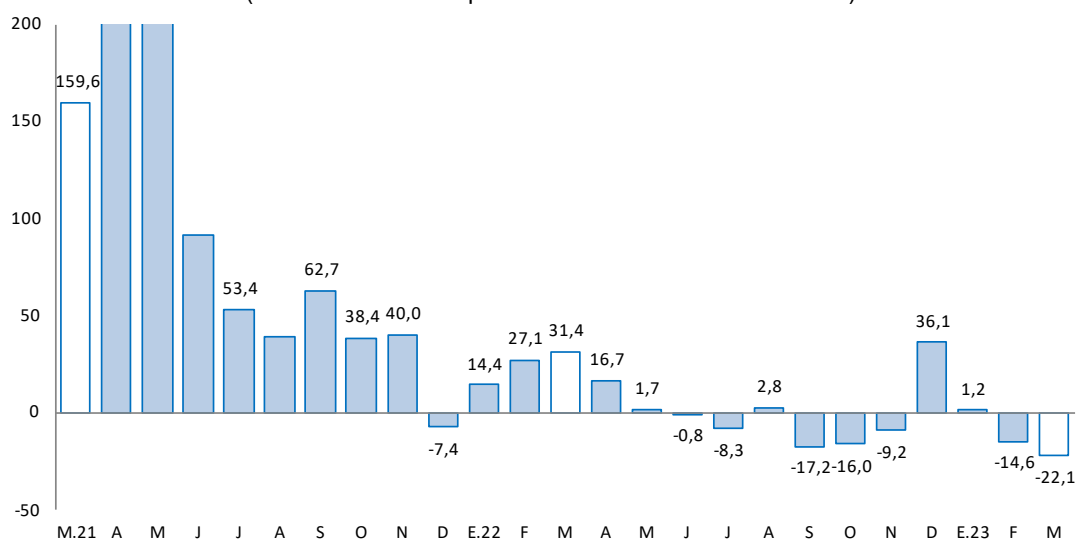

Fuente: UNACEM.

Elaboración: BCRP - Sucursal Huancayo. Departamento de Estudios Económicos.

2.2 Arribos a los establecimientos de hospedaje

- El número de arribos a los establecimientos de hospedaje alcanzó 22,8 miles en diciembre último, registrando un decrecimiento de 10,5 por ciento interanual, explicado por la menor afluencia de visitantes nacionales (-10,6 por ciento) y extranjeros (-7,3 por ciento), debido a las protestas sociales registradas en la región. Los arribos aumentaron en 11,0 por ciento en el 2022, ante la expansión de visitantes nacionales (10,8 por ciento) y extranjeros (120,9 por ciento).
- Del total de arribos durante el 2022, el 99 por ciento fueron nacionales, de los cuales el 38 por ciento procedió de Lima Metropolitana, seguido de Pasco (24 por ciento), Junín (13 por ciento), Lima Provincias (10 por ciento) y Huánuco (5 por ciento). Asimismo, del total de visitantes extranjeros, el 23 por ciento procedió de Venezuela, seguido de Estados Unidos (17 por ciento), Alemania (10 por ciento), Italia (5 por ciento), Suiza (5 por ciento) y Colombia (5 por ciento).
- El departamento cuenta con importantes atractivos turísticos ubicados en la zona ceja de selva y selva (provincia de Oxapampa), así como en la localidad de Huayllay, provincia de Pasco, ubicándose en esta última el Bosque de Piedras y los Baños Termales de Calera.



GRÁFICO N° 3
PASCO: CRECIMIENTO DE ARRIBOS A ESTABLECIMIENTOS DE HOSPEDAJE
(Variación %)

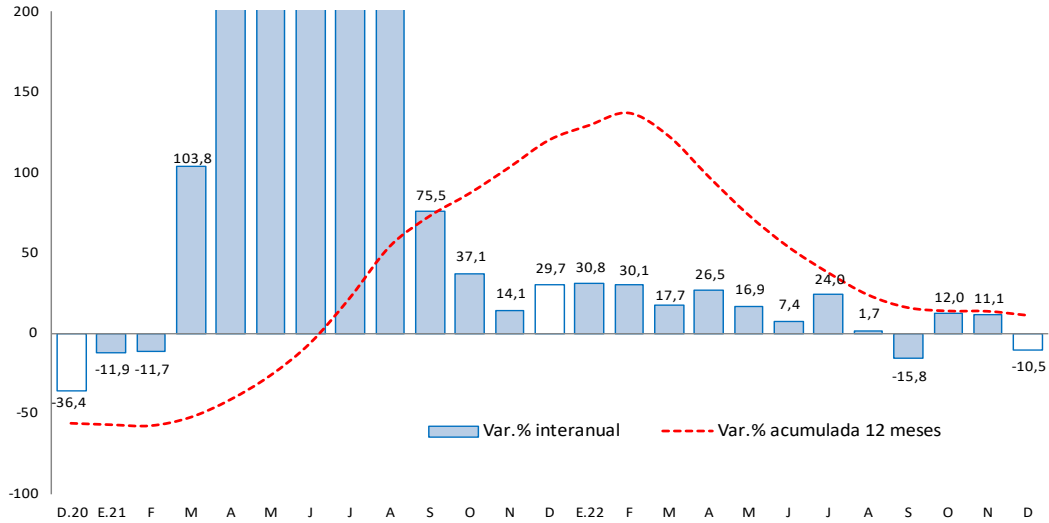

Fuente: MINCETUR.

Elaboración: BCRP - Sucursal Huancayo. Departamento de Estudios Económicos.

II. CRÉDITOS Y DEPÓSITOS

1. Créditos

- Los créditos en Pasco alcanzaron S/ 1 028 millones en marzo último, registrando un incremento de 6,3 por ciento comparado a igual mes de 2022, y de 1,0 por ciento respecto al mes anterior. El incremento interanual se explicó por los mayores montos otorgados a empresas (6,1 por ciento) y para consumo (8,7 por ciento). Por tipo de instituciones, crecieron los créditos en el Banco de la Nación (17,6 por ciento), Banca Múltiple (1,1 por ciento), Agrobanco (8,2 por ciento) y Cajas Municipales (14,8 por ciento). Respecto al resultado intermensual, el aumento de 1,0 por ciento se debió a la expansión de créditos a empresas (6,6 por ciento) e hipotecario (3,3 por ciento), no obstante la reducción para consumo (-9,8 por ciento).

CUADRO N° 6
PASCO: CRÉDITO DIRECTO
(Saldos en millones de soles)

	Estructura %	Saldo en millones de soles con TFC 1/		Tasas de crecimiento (%)	
		feb-23	mar-23	Mes	12 Meses
Banco de la Nación^{2/}	4,3	44	44	1,9	17,6
Agrobanco^{3/}	2,5	26	26	0,1	8,2
Banca Múltiple	42,8	437	440	0,7	1,1
Instituciones No Bancarias	50,3	511	517	1,2	10,1
Financieras	9,9	99	102	2,1	-2,5
Cajas Municipales	39,1	398	402	1,0	14,8
Cajas Rurales	1,3	13	14	0,3	-12,9
Total	100,0	1 017	1 028	1,0	6,3
Empresas	65,1	628	670	6,6	6,1
Personas	34,9	390	358	-8,0	6,5
Consumo	29,7	338	305	-9,8	8,7
Hipotecario	5,2	51	53	3,3	-4,3
En MN	96,1	980	988	0,8	5,8
En ME	3,9	38	40	6,0	20,4

1/ Se utiliza tipo de cambio fijo (TCF) a diciembre de 2022 (S/ 3,81 por dólar).

2/ Considera sólo los créditos de consumo e hipotecario.

3/ No considera los créditos a las demás empresas del sistema financiero.

Fuente: SBS.

Elaboración: BCRP - Sucursal Huancayo. Departamento de Estudios Económicos.

- Por **tipo de moneda**, los créditos estuvieron conformados en un 96,1 por ciento por moneda nacional, los que interanualmente crecieron en 5,8 por ciento en marzo, debido a mayores montos otorgados en la Banca Múltiple y las Cajas Municipales. En moneda extranjera (que representó el 3,9 por ciento restante), registró un crecimiento de 20,4 por ciento.

GRÁFICO N° 4
PASCO: CRECIMIENTO DEL CRÉDITO DIRECTO
(Variación % respecto a similar mes del año anterior)

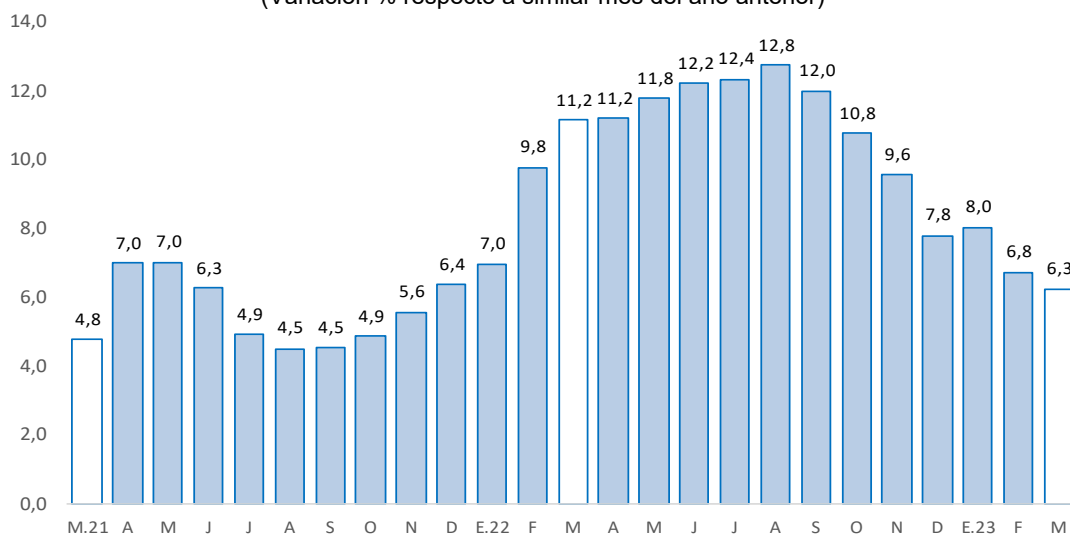

Fuente: SBS y AFP.

Elaboración: BCRP - Sucursal Huancayo. Departamento de Estudios Económicos.

- La **cartera morosa** alcanzó 7,7 por ciento en febrero último, superior en 0,1 de punto porcentual respecto del mismo mes de 2022. Los mayores ratios se registraron en Agrobanco (65,1 por ciento), Cajas Rurales (13,0 por ciento), Financieras (7,8 por ciento), Banca Múltiple (7,7 por ciento), Cajas Municipales (4,4 por ciento) y Banco de la Nación (2,9 por ciento).

GRÁFICO N° 5
PASCO: TASA DE MOROSIDAD 1/ 2/
(En porcentaje)

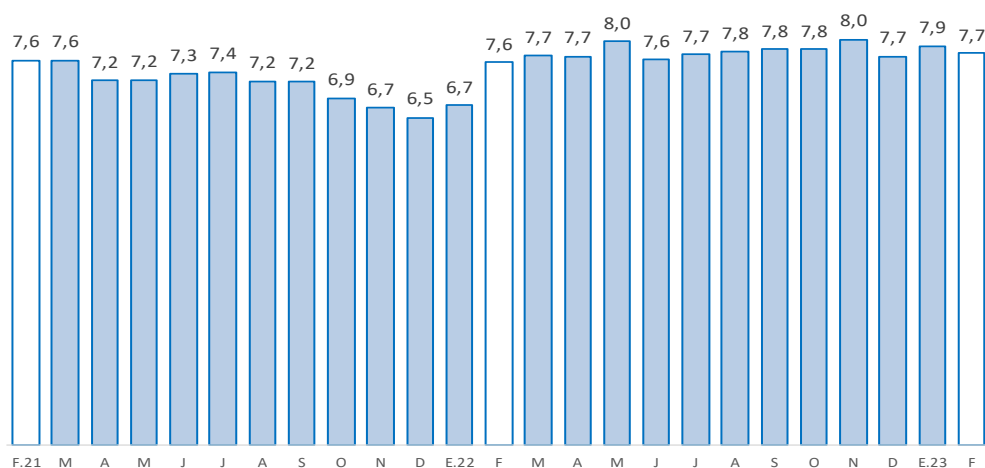

1/ Morosidad = (créditos vencidos + créditos en cobranza judicial) / colocaciones brutas.

2/ Preliminar.

Fuente: SBS y AFP.

Elaboración: BCRP - Sucursal Huancayo. Departamento de Estudios Económicos.



2. Depósitos

- Los depósitos alcanzaron S/ 991 millones en marzo, lo que significó un aumento de 6,3 por ciento respecto de similar mes de 2022, aunque se redujo en 1,7 por ciento respecto al mes anterior. El incremento interanual se debió a los mayores depósitos a plazo (52,6 por ciento), influenciado por las Cajas Municipales y Financieras; no obstante la reducción en depósitos a la vista (-1,2 por ciento) y en ahorro (-4,8 por ciento). En cuanto a la disminución respecto del mes previo, se debió a depósitos en ahorro (-4,3 por ciento) y a la vista (-0,7 por ciento), contrarrestado parcialmente por el incremento de depósitos a plazo (3,0 por ciento). Según composición, los depósitos en ahorro concentraron el 51,8 por ciento del total, seguido por los depósitos a plazo (25,5 por ciento) y a la vista (22,8 por ciento).

CUADRO N° 7
PASCO: DEPÓSITOS
(Saldos en millones de soles)

	Estructura %	Saldo en millones de soles con TFC 1/		Tasas de crecimiento (%)	
		feb-23	mar-23	Mes	12 Meses
Banco de la Nación	25,1	262	248	-5,4	-6,3
Banca Múltiple	52,6	526	521	-0,9	6,9
Instituciones No Bancarias	22,3	220	221	0,6	22,9
Financieras	2,4	25	24	-4,3	4,5
Cajas Municipales	19,8	193	196	1,3	26,1
Cajas Rurales	0,2	2	2	-0,1	-16,5
TOTAL	100,0	1 008	991	-1,7	6,3
Vista	22,8	227	226	-0,7	-1,2
Ahorro	51,8	536	513	-4,3	-4,8
A plazo	25,5	245	252	3,0	52,6
En MN	85,6	870	848	-2,6	5,2
En ME	14,4	138	143	3,5	12,9

1/ Se utiliza tipo de cambio fijo (TCF) a diciembre de 2022 (S/ 3,81 por dólar).

Fuente: SBS.

Elaboración: BCRP - Sucursal Huancayo. Departamento de Estudios Económicos.

GRÁFICO N° 6
PASCO: CRECIMIENTO DE LOS DEPÓSITOS
(Variación % respecto a similar mes del año anterior)

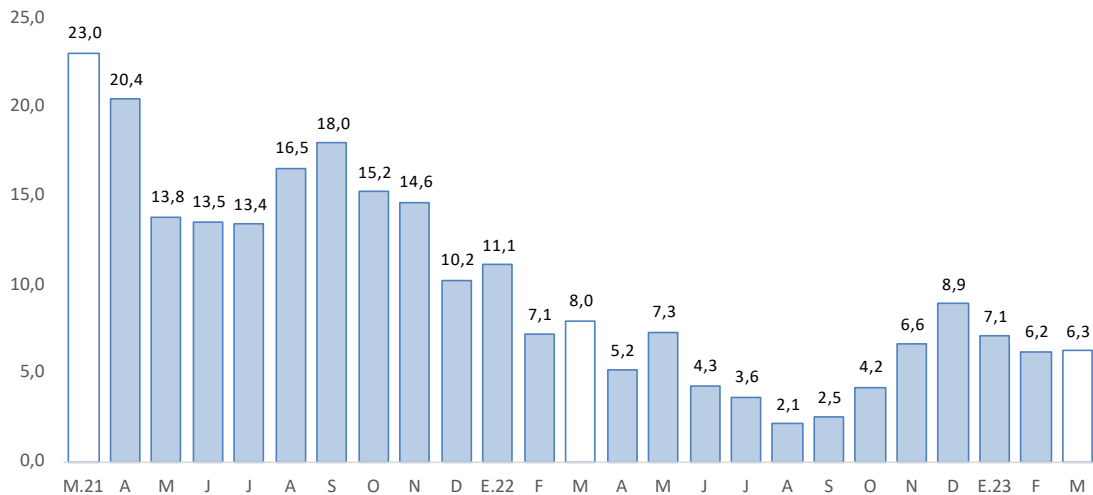

Fuente: SBS y AFP.

Elaboración: BCRP - Sucursal Huancayo. Departamento de Estudios Económicos.

- Por **institución financiera**, destacó la Banca Múltiple con una participación de 52,6 por ciento de los depósitos en marzo, seguido del Banco de la Nación (25,1 por ciento) y las empresas no bancarias (22,3 por ciento).
- Por **tipo de moneda**, los depósitos en moneda nacional, que conformaron un 85,6 por ciento de participación, registraron un crecimiento de 5,2 por ciento interanual en marzo; de manera similar, en moneda extranjera, con un 14,4 por ciento de participación, aumentaron en 12,9 por ciento.

III. EJECUCIÓN DEL PRESUPUESTO PÚBLICO

1. Ejecución del Presupuesto Público de Gastos Corrientes

- La ejecución presupuestal del gasto corriente no financiero decreció en 11,2 por ciento interanual en marzo, influenciado por todos los niveles de gobierno. En el Gobierno Nacional (-11,9 por ciento), sustentado por los menores devengados en transferencias; y en el Gobierno Regional (-10,2 por ciento) y las municipalidades (-12,7 por ciento), explicados por compras de bienes y servicios.
- Entre enero y marzo, sumó S/ 237 millones, registrando una contracción de 3,7 por ciento respecto a similar periodo de 2022, ante los menores montos devengados en el Gobierno Nacional (-6,5 por ciento) y los municipios (-17,1 por ciento); en el primer caso, por la reducción de transferencias; y en el segundo, por compras de bienes y servicios. El resultado del acumulado se contrarrestó parcialmente por el incremento en el Gobierno Regional (1,7 por ciento).

CUADRO N° 8
PASCO: EJECUCIÓN DEL PRESUPUESTO PÚBLICO DE GASTOS CORRIENTES 1/
(Millones de soles)

	Estructura 2022	Marzo			Enero - Marzo		
		2022	2023	V% Real	2022	2023	V% Real
Gobierno Nacional	38,0	30	29	-11,9	90	91	-6,5
Gobierno Regional	47,7	40	39	-10,2	112	123	1,7
Gobiernos Locales	14,2	13	12	-12,7	26	23	-17,1
Total	100,0	83	80	-11,2	227	237	-3,7

1/ Preliminar. Información actualizada al 31 de marzo de 2023

Fuente: MEF

Elaboración: BCRP - Sucursal Huancayo. Departamento de Estudios Económicos.

2. Ejecución del Presupuesto Público de Inversiones

- La inversión pública en Pasco alcanzó S/ 17 millones en marzo, menor en 62,9 por ciento interanual, ante la contracción en todos los niveles de gobierno. En el Gobierno Nacional (-31,7 por ciento), explicado por la reducción en el sector de transporte; en el Gobierno Regional (-65,3 por ciento), por transporte y salud; y en los municipios (-76,7 por ciento), por los rubros de transporte y seguridad.
- Entre enero y marzo, la inversión pública acumuló una ejecución de S/ 28 millones, inferior en 65,6 por ciento respecto a similar periodo de 2022, justificado por los decrecimientos de desembolsos en todos los niveles de gobierno. En el Gobierno Nacional (-43,6 por ciento), justificado por los sectores de transporte y comunicaciones; en el Gobierno Regional (-73,4 por ciento), por transporte y salud; y en las municipalidades (-81,7 por ciento), por los rubros de transporte y seguridad.
- Respecto al avance de la inversión pública entre enero y marzo, lo ejecutado en los tres niveles de gobierno representó el 4 por ciento del Presupuesto Institucional Modificado (PIM) de la región



que sumó S/ 621 millones. El Gobierno Nacional registró un avance del 9 por ciento, seguido de las municipalidades (4,0 por ciento) y el Gobierno Regional (2 por ciento).

CUADRO N° 9
PASCO: EJECUCIÓN DEL PRESUPUESTO PÚBLICO DE INVERSIONES 1/
(Millones de soles)

	Estructura 2022	Marzo			Enero - Marzo		
		2022	2023	V% Real	2022	2023	V% Real
Gobierno Nacional	26,7	8	6	-31,7	25	15	-43,6
Gobierno Regional	45,9	19	7	-65,3	29	8	-73,4
Gobiernos Locales	27,4	14	4	-76,7	21	4	-81,7
Total	100,0	42	17	-62,9	75	28	-65,6

1/ Preliminar. Información actualizada al 31 de marzo de 2023

Fuente: MEF

Elaboración: BCRP - Sucursal Huancayo. Departamento de Estudios Económicos.

GRÁFICO N° 7
PASCO: CRECIMIENTO DE LA EJECUCIÓN DEL PRESUPUESTO PÚBLICO DE INVERSIONES
(Variación % real)

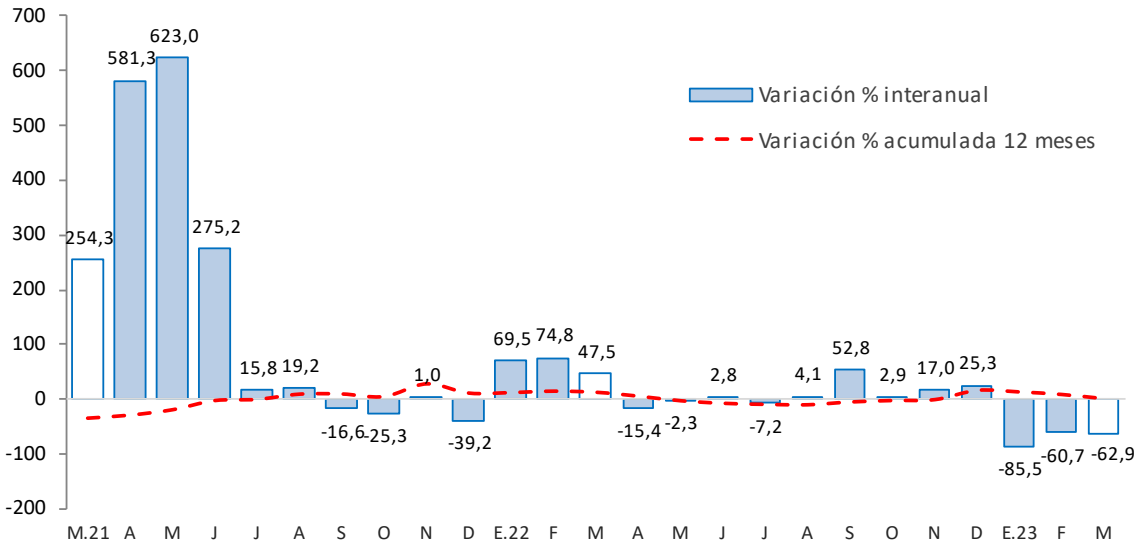

Fuente: MEF.

Elaboración: BCRP - Sucursal Huancayo. Departamento de Estudios Económicos.

- Entre los principales proyectos que se ejecutaron entre enero y marzo, destacaron en el Gobierno Nacional, “Mejoramiento de la Carretera Oyón - Ambo” con un gasto devengado de S/ 9 millones; “Ampliación de redes de distribución en el departamento de Pasco” con un gasto devengado de S/ 2 millones; y “Creación del puente Pichis y accesos, distrito de Puerto Bermúdez, provincia de Oxapampa” con un gasto devengado de S/ 1 millón.
- En el Gobierno Regional, sobresalieron los proyectos de, “Mejoramiento y ampliación de la prestación del servicio educativo Nuestra Señora del Carmen, con diseño arquitectónico bioclimático en la urbanización San Juan, distrito de Yanacancha, provincia de Pasco” con un gasto de S/ 3 millones; “Mejoramiento del acceso de la población a los servicios del centro de salud Fredy Vallejo Ore, distrito de Yanahuanca, provincia de Daniel Alcides Carrión” con un gasto de S/ 1 millón; e “Instalación de los servicios de protección en los restos arqueológicos de

Yarushpampa, distrito de Yanahuanca, provincia de Daniel Alcides Carrión” con un gasto de S/ 1 millón.

- Por su parte, en los gobiernos locales, los mayores desembolsos se registraron en la “Remodelación de campo deportivo en el asentamiento humano de Tahuantinsuyo, distrito de Chaupimarca, provincia de Pasco” con un gasto de S/ 333 miles; el “Mejoramiento del servicio de transitabilidad del camino vecinal en el distrito de Yanahuanca, provincia de Daniel Alcides Carrión” con un gasto de S/ 319 miles; y la “Creación del servicio de transitabilidad vehicular trocha carrozable del centro poblado San Juan de Yanacocha, distrito de Yanahuanca, provincia de Daniel Alcides Carrión” con un gasto de S/ 315 miles.



IV. ANEXOS

ANEXO 1

PASCO: PRODUCCIÓN AGROPECUARIA 1/
(En toneladas métricas)

CULTIVOS	2 022										2 023			CULTIVOS
	MAR	ABR	MAY	JUN	JUL	AGO	SET	OCT	NOV	DIC	ENE	FEB	MAR	
AGRÍCOLA														AGRÍCOLA
CONSUMO INTERNO														CONSUMO INTERNO
Ají	443	244	273	415	457	461	461	406	313	514	538	440	315	Ají
Alfalfa	632	621	600	586	698	678	491	538	534	550	239	253	324	Alfalfa
Arroz Cáscara	139	23	134	182	246	157	0	0	0	273	497	380	129	Arroz Cáscara
Arveja Grano Seco	0	0	4	81	18	0	0	0	0	0	0	0	0	Arveja Grano Seco
Arveja Grano Verde	312	134	56	1 463	491	119	0	0	0	0	0	63	157	Arveja Grano Verde
Caigua	558	435	286	295	464	556	702	359	283	461	581	455	425	Caigua
Cebada Grano	0	0	0	0	33	243	0	0	0	0	0	0	0	Cebada Grano
Frijol Grano Seco	0	16	37	195	254	124	93	43	19	187	266	172	0	Frijol Grano Seco
Granadilla	2 711	2 238	2 196	2 284	2 198	2 034	1 779	1 647	1 617	1 518	1 672	1 677	1 993	Granadilla
Haba Grano Seco	0	0	90	523	295	0	0	0	0	0	0	0	0	Haba Grano Seco
Haba Grano Verde	904	1 088	85	24	0	0	0	0	0	0	0	592	365	Haba Grano Verde
Limón	0	30	50	20	0	0	0	0	0	0	0	0	0	Limón
Maíz Amiláceo	0	0	0	581	1 956	21	0	0	0	0	0	0	0	Maíz Amiláceo
Maíz Choclo	649	2 681	7 455	678	120	86	95	0	23	20	81	656	656	Maíz Choclo
Mandarina	15	28	51	52	28	15	15	0	0	0	0	0	0	Mandarina
Naranja	46	75	182	174	67	34	15	0	0	0	0	45	78	Naranja
Olluco	0	0	998	5 885	363	0	0	0	0	0	0	0	0	Olluco
Palta	1 055	955	534	724	293	261	268	303	280	492	360	491	717	Palta
Papa	16 822	16 314	25 027	54 552	6 354	4 432	1 750	1 169	1 263	3 465	6 621	10 254	16 410	Papa
Papaya	177	140	204	289	214	181	139	96	132	151	75	154	98	Papaya
Piña	36	44	55	53	55	41	50	48	35	23	7	21	23	Piña
Plátano	7 481	7 279	7 132	7 265	7 440	7 356	7 278	7 224	7 240	7 533	7 316	6 833	7 017	Plátano
Rocoto	4 236	4 197	4 537	3 375	3 148	3 021	3 370	3 559	2 995	3 390	2 828	1 909	2 379	Rocoto
Trigo	0	0	0	0	83	258	0	0	0	0	0	0	0	Trigo
Yuca	6 163	5 835	5 386	6 160	5 887	5 608	5 839	6 672	5 062	6 561	6 774	5 145	6 057	Yuca
Zapallo	2 366	1 567	1 932	1 784	1 455	1 261	991	564	534	536	206	872	1 485	Zapallo
Otros Cons. Interno	47	250	1 098	4 208	320	0	0	0	0	5	80	18	13	Otros Cons. Interno
INDUSTRIAL Y/O EXP.														INDUSTRIAL Y/O EXP.
Cacao	396	410	473	491	509	395	380	354	317	376	338	320	354	Cacao
Café	288	1 263	2 565	8 183	3 442	72	0	0	0	0	0	0	228	Café
Maíz A. Duro	994	632	61	744	1 156	811	107	45	39	1 185	1 685	1 709	821	Maíz A. Duro
Otros Industrial y/o Exp.	0	0	29	106	509	1 791	699	444	59	60	62	60	30	Otros Industrial y/o Exp.
PECUARIO														PECUARIO
CARNE 2/														CARNE 2/
Carne Ave	22	90	49	38	62	52	52	50	76	39	27	21	21	Carne Ave
Carne Ovino	87	123	152	171	157	136	79	69	105	155	60	68	88	Carne Ovino
Carne Porcino	106	130	140	165	182	142	128	91	87	121	76	81	106	Carne Porcino
Carne Vacuno	274	332	377	446	468	364	241	214	298	390	196	201	274	Carne Vacuno
Carne Caprino	1	1	1	1	2	1	1	1	1	2	1	1	1	Carne Caprino
Carne Alpaca	31	36	40	45	49	35	22	22	33	48	22	24	31	Carne Alpaca
Carne Llama	8	11	12	14	14	11	10	6	9	15	6	6	9	Carne Llama
Huevo	11	12	13	13	14	14	14	13	12	14	10	10	11	Huevo
Leche	3 405	3 449	3 302	3 059	3 309	3 214	2 950	3 640	3 136	2 905	3 483	3 170	3 405	Leche
Lana	70	0	0	0	0	0	0	0	0	0	332	285	71	Lana
FIBRA														FIBRA
Fibra de Alpaca	0	0	0	0	0	0	0	28	97	63	0	0	0	Fibra de Alpaca
Fibra de Llama	0	0	0	0	0	0	0	4	7	4	0	0	0	Fibra de Llama

1/ Cifras preliminares.

2/ Peso Neto, no de animales en pie.

Fuente: MINAGRI.

Elaboración: BCRP - Sucursal Huancayo, Departamento de Estudios Económicos.



ANEXO 2

PASCO: PRODUCCIÓN MINERA METÁLICA 1/

(Contenido fino recuperable)

	2 022										2 023			
	MAR	ABR	MAY	JUN	JUL	AGO	SET	OCT	NOV	DIC	ENE	FEB	MAR	
Cobre (TMR)	4 315	4 379	4 356	4 406	4 014	4 578	5 251	5 358	5 051	6 262	1 220	4 220	4 688	Cobre (TMR)
Plata (Kg.R)	50 149	46 885	51 794	42 844	46 502	50 776	47 804	52 856	50 774	51 221	40 425	40 567	48 966	Plata (Kg.R)
Zinc (TMR)	14 723	13 104	13 083	12 079	13 756	13 094	12 601	11 796	13 413	15 086	11 862	11 052	12 739	Zinc (TMR)
Plomo (TMR)	6 908	6 680	6 415	6 578	7 470	6 954	6 860	7 185	7 662	8 377	7 173	6 765	7 031	Plomo (TMR)
Oro (Kg.R)	155	149	159	146	164	136	155	159	171	145	76	110	131	Oro (Kg.R)

1/ Cifras preliminares.

Fuente: INEI y MINEM.

Elaboración: BCRP - Sucursal Huancayo. Departamento de Estudios Económicos.

ANEXO 3

PASCO: INGRESOS CORRIENTES DEL GOBIERNO CENTRAL
(Millones de soles)

	2 022										2 023			
	MAR	ABR	MAY	JUN	JUL	AGO	SET	OCT	NOV	DIC	ENE	FEB	MAR	
I. Ingresos Tributarios	9	10	11	9	11	13	12	11	13	14	17	12	11	I. Ingresos Tributarios
1. Impuesto a la Renta	4	4	3	3	3	4	4	4	4	5	5	3	4	1. Impuesto a la Renta
Personas Naturales	1	1	1	1	1	1	2	1	1	2	2	1	2	Personas Naturales
Personas Jurídicas	2	1	1	2	2	2	3	3	3	3	3	2	2	Personas Jurídicas
Regularización	1	2	1	0	0	0	0	0	0	0	0	0	1	Regularización
2. Impuesto a las Importaciones	0	0	0	0	0	0	0	0	0	0	0	0	0	2. Impuesto a las Importaciones
3. Impuesto General a las Ventas	4	5	6	5	6	8	6	6	6	7	11	7	4	3. Impuesto General a las Ventas
4. Imp. Selectivo al Consumo (ISC)	0	0	0	0	0	0	0	0	0	0	0	0	0	4. Imp. Selectivo al Consumo (ISC)
5. Otros Ingresos Tributarios	1	1	2	1	2	2	2	2	3	2	2	2	2	5. Otros Ingresos Tributarios
II. Ingresos No Tributarios	0	0	0	0	0	0	0	0	0	0	0	0	0	II. Ingresos No Tributarios
Total Ingresos (I + II)	9	10	11	9	11	13	12	11	13	14	17	12	11	Total Ingresos (I + II)

Fuente: SUNAT.

Elaboración: BCRP - Sucursal Huancayo. Departamento de Estudios Económicos.

ANEXO 4

PASCO: EJECUCIÓN DEL PRESUPUESTO PÚBLICO DEL GOBIERNO NACIONAL 1/

(Millones de soles)

	2022										2023			
	MAR	ABR	MAY	JUN	JUL	AGO	SET	OCT	NOV	DIC	ENE	FEB	MAR	
<u>I. GASTOS CORRIENTES</u>	30	35	35	34	53	36	29	45	34	54	29	33	29	<u>I. GASTOS CORRIENTES</u>
Remuneraciones	8	8	9	9	11	9	8	8	10	13	9	8	8	Remuneraciones
Bienes y servicios	9	8	7	6	10	8	7	11	9	18	3	8	10	Bienes y servicios
Transferencias 2/	12	19	18	18	32	19	13	26	15	22	17	18	11	Transferencias 2/
<u>II. GASTOS DE CAPITAL</u>	8	13	13	12	28	14	15	11	22	12	2	8	6	<u>II. GASTOS DE CAPITAL</u>
Formación bruta de capital	8	13	13	12	27	14	15	11	21	12	2	8	6	Formación bruta de capital
Otros gastos de capital3/	0	0	0	0	1	0	0	0	2	0	0	0	0	Otros gastos de capital3/
<u>III. GASTO NO FINANCIERO TOTAL (I+II)</u>	38	48	47	46	81	51	44	56	56	66	31	41	35	<u>III. GASTO NO FINANCIERO TOTAL (I+II)</u>

1/ Preliminar. Información actualizada al 31 de marzo de 2023

2/ Incluye el pago de pensiones, donaciones y otros gastos corrientes.

3/ Incluye donaciones y transferencias.

Fuente: MEF

Elaboración: BCRP - Sucursal Huancayo. Departamento de Estudios Económicos.

ANEXO 5

PASCO: EJECUCIÓN DEL PRESUPUESTO PÚBLICO DEL GOBIERNO REGIONAL 1/

(Millones de soles)

	2022										2023			
	MAR	ABR	MAY	JUN	JUL	AGO	SET	OCT	NOV	DIC	ENE	FEB	MAR	
<u>I. GASTOS CORRIENTES</u>	40	42	43	47	51	45	48	45	48	76	42	42	39	<u>I. GASTOS CORRIENTES</u>
Remuneraciones	28	29	29	30	31	30	30	29	30	39	36	36	29	Remuneraciones
Bienes y servicios	12	12	14	15	16	14	17	14	17	34	4	5	9	Bienes y servicios
Transferencias 2/	1	1	1	3	4	1	1	2	1	2	2	1	1	Transferencias 2/
<u>II. GASTOS DE CAPITAL</u>	19	10	28	21	19	17	37	23	33	62	0	1	7	<u>II. GASTOS DE CAPITAL</u>
Formación bruta de capital	19	10	28	21	19	17	37	23	33	62	0	1	7	Formación bruta de capital
Otros gastos de capital3/	0	0	0	0	0	0	0	0	0	0	0	0	0	Otros gastos de capital3/
<u>III. GASTO NO FINANCIERO TOTAL (I+II)</u>	60	52	71	68	70	63	86	68	81	138	42	44	47	<u>III. GASTO NO FINANCIERO TOTAL (I+II)</u>

1/ Preliminar. Información actualizada al 31 de marzo de 2023

2/ Incluye el pago de pensiones, donaciones y otros gastos corrientes.

3/ Incluye donaciones y transferencias.

Fuente: MEF

Elaboración: BCRP - Sucursal Huancayo. Departamento de Estudios Económicos.

ANEXO 6

PASCO: EJECUCIÓN DEL PRESUPUESTO PÚBLICO DE LOS GOBIERNOS LOCALES 1/

(Millones de soles)

	2022										2023			
	MAR	ABR	MAY	JUN	JUL	AGO	SET	OCT	NOV	DIC	ENE	FEB	MAR	
I. GASTOS CORRIENTES	13	11	13	13	18	15	12	13	15	31	3	8	12	I. GASTOS CORRIENTES
Remuneraciones	2	2	2	2	3	2	2	2	2	3	1	3	2	Remuneraciones
Bienes y servicios	10	9	10	10	14	11	9	10	11	25	1	5	10	Bienes y servicios
Transferencias 2/	1	1	1	1	1	1	1	1	2	2	0	0	0	Transferencias 2/
II. GASTOS DE CAPITAL	14	5	8	9	9	14	14	13	20	54	0	0	4	II. GASTOS DE CAPITAL
Formación bruta de capital	14	5	8	9	9	14	14	13	20	54	0	0	4	Formación bruta de capital
Otros gastos de capital3/	0	0	0	0	0	0	0	0	0	0	0	0	0	Otros gastos de capital3/
III. GASTO NO FINANCIERO TOTAL (I+II)	27	16	21	22	26	29	26	26	35	85	3	9	16	III. GASTO NO FINANCIERO TOTAL (I+II)

1/ Preliminar. Información actualizada al 31 de marzo de 2023

2/ Incluye el pago de pensiones, donaciones y otros gastos corrientes.

3/ Incluye donaciones y transferencias.

Fuente: MEF

Elaboración: BCRP - Sucursal Huancayo. Departamento de Estudios Económicos.

ANEXO 7

PASCO: MOROSIDAD

(En porcentajes)

ENTIDADES FINANCIERAS	2 022											2 023		ENTIDADES FINANCIERAS
	FEB	MAR	ABR	MAY	JUN	JUL	AGO	SET	OCT	NOV	DIC	ENE	FEB	
I. BANCA MÚLTIPLE	7,5	7,7	7,6	8,1	7,7	7,9	8,0	8,0	7,8	8,2	7,9	7,7	7,7	I. BANCA MÚLTIPLE
II. INSTITUCIONES NO BANCARIAS														II. INSTITUCIONES NO BANCARIAS
Financieras	5,1	5,4	5,7	6,5	6,5	7,0	7,5	6,7	7,5	7,7	8,4	8,2	7,8	Financieras
Cajas Municipales	3,5	3,7	3,8	3,7	3,6	3,5	3,6	4,0	4,2	4,2	3,7	4,5	4,4	Cajas Municipales
Cajas Rurales	15,1	15,3	16,1	17,2	14,3	15,0	14,4	15,0	15,1	15,1	12,4	14,2	13,0	Cajas Rurales
EDPYMEs														EDPYMEs
III. ENTIDADES ESTATALES														III. ENTIDADES ESTATALES
Banco de la Nación ^{1/}	2,8	2,6	2,4	2,3	2,2	2,2	2,2	2,3	2,4	2,4	2,7	2,9	2,9	Banco de la Nación ^{1/}
Agrobanco ^{2/}	81,2	79,8	78,2	77,9	75,8	74,3	73,0	71,7	70,6	68,9	67,6	66,9	65,1	Agrobanco ^{2/}
TOTAL	7,6	7,7	7,7	8,0	7,6	7,7	7,8	7,8	7,8	8,0	7,7	7,9	7,7	TOTAL

1/ Considera sólo los créditos de consumo e hipotecario.

2/ No considera los créditos a las demás empresas del sistema financiero

Fuente: SBS.

Elaboración: BCRP - Sucursal Huancayo. Departamento de Estudios Económicos.