

**BANCO CENTRAL DE RESERVA DEL PERÚ**  
SUCURSAL HUANCAYO



**PASCO: Síntesis de Actividad Económica**  
**Febrero 2023<sup>1</sup>**

**Departamento de Estudios Económicos**

---

<sup>1</sup> En el presente informe participaron Francisco Callupe Casaño y Joel Jovani Turco Quinto.

## ÍNDICE

*Página*

<b>RESUMEN EJECUTIVO.....</b>	<b>3</b>
<b>I. ACTIVIDAD PRODUCTIVA.....</b>	<b>5</b>
1. Actividad primaria.....	5
1.1 Sector agropecuario.....	5
1.2 Sector minería.....	7
2. Otros indicadores sectoriales.....	8
2.1 Sector construcción.....	8
2.2 Arribos a los establecimientos de hospedaje.....	8
<b>II. CRÉDITOS Y DEPÓSITOS .....</b>	<b>9</b>
1. Créditos.....	9
2. Depósitos .....	11
<b>III. EJECUCIÓN DEL PRESUPUESTO PÚBLICO .....</b>	<b>12</b>
1. Ejecución del Presupuesto Público de Gastos Corrientes .....	12
2. Ejecución del Presupuesto Público de Inversiones .....	12
<b>IV. ANEXOS .....</b>	<b>15</b>



## RESUMEN EJECUTIVO

---

### Principales hechos de importancia

- El sector minero decreció en 8,3 por ciento en febrero con relación al mismo mes del año anterior –tasa interanual–, ante la menor producción de zinc (-18,5 por ciento), oro (-29,4 por ciento) y plata (-6,6 por ciento). De forma similar, el sector agropecuario disminuyó en 13,3 por ciento interanual en febrero, sustentado en la reducción de las actividades agrícola (-17,1 por ciento) no obstante la expansión del subsector pecuario (0,3 por ciento).
- En cuanto al desempeño de otros indicadores de actividad económica en febrero, se registraron incrementos interanuales en el crédito total (6,8 por ciento) y crédito de consumo (23,5 por ciento); mientras que se contrajo los despachos de cemento (-14,6 por ciento), inversión pública (-60,7 por ciento) y el crédito hipotecario (-7,3 por ciento).

### Actividad primaria

- El **sector agropecuario** evidenció un decrecimiento de 13,3 por ciento interanual en febrero, sustentado en la reducción de las actividades agrícola (-17,1 por ciento) no obstante la expansión del subsector pecuario (0,3 por ciento). El sector aumentó interanualmente en 4,7 por ciento entre enero y febrero, ante el resultado positivo de la actividad agrícola (6,1 por ciento), contrarrestada parcialmente por la disminución del subsector pecuario (-0,1 por ciento).
- La **actividad minera** decreció por segundo mes consecutivo. En febrero, disminuyó en 8,3 por ciento interanual por la menor producción de zinc (-18,5 por ciento), oro (-29,4 por ciento) y plata (-6,6 por ciento). El sector decreció en 18,8 por ciento entre enero y febrero, respecto de similar periodo de 2022, sustentado por las reducciones de cobre (-36,2 por ciento), zinc (-15,5 por ciento), oro (-44,0 por ciento) y plata (-11,9 por ciento).

### Otros indicadores de actividad económica

- Los **despachos de cemento** registraron un resultado negativo luego de crecer dos meses consecutivos. En febrero, disminuyó en 14,6 por ciento interanual, explicado por la contracción de la inversión pública, principalmente por el cambio de gestión de los gobiernos subnacionales. Los despachos se contrajeron interanualmente en 6,6 por ciento entre enero y febrero, asociado al menor desempeño de la inversión pública en todos los niveles de gobiernos.
- El **crédito directo total** alcanzó S/ 1 017 millones en febrero, significando un crecimiento de 6,8 por ciento respecto a similar mes de 2022, sobresaliendo los mayores montos otorgados por la Banca Múltiple, Banco de la Nación y Cajas Municipales. Asimismo, aumentaron los créditos en moneda nacional (6,4 por ciento) y extranjera (18,3 por ciento).
- La **inversión pública** sumó S/ 9 millones en febrero, menor en 60,7 por ciento interanual, ante la contracción en todos los niveles de gobierno. Entre enero y febrero, acumuló una ejecución de S/ 11 millones, inferior en 69,0 por ciento respecto a similar periodo de 2022, justificado por los decrecimientos de desembolsos en el Gobierno Nacional (-48,9 por ciento), Gobierno Regional (-89,8 por ciento) y en las municipalidades (-93,1 por ciento).

**CUADRO N° 1**  
**PASCO: OTROS INDICADORES DE ACTIVIDAD ECONÓMICA**  
 (Variación % respecto a similar mes del año anterior)

	<b>Set.22</b>	<b>Oct.22</b>	<b>Nov.22</b>	<b>Dic.22</b>	<b>Ene.23</b>	<b>Feb.23</b>
Despachos de cemento 1/	↓ -17,2	↓ -16,0	↓ -9,2	↑ 36,1	↑ 1,2	↓ -14,6
Crédito total 2/	↑ 12,0	↑ 10,8	↑ 9,6	↑ 7,8	↑ 8,0	↑ 6,8
Crédito de consumo 2/	↑ 18,1	↑ 16,5	↑ 15,8	↑ 24,3	↑ 23,0	↑ 23,5
Crédito hipotecario 2/	↓ -7,1	↓ -8,8	↓ -7,2	↓ -9,3	↓ -6,1	↓ -7,3
Inversión pública 1/	↑ 52,8	↑ 2,9	↑ 17,0	↑ 25,3	↓ -85,5	↓ -60,7

1/ En términos reales.

2/ En términos nominales.

Fuentes: UNACEM, SBS y MEF.



## I. ACTIVIDAD PRODUCTIVA

### 1. Actividad primaria

#### 1.1 Sector agropecuario

- La actividad agropecuaria decreció en 13,3 por ciento interanual en febrero, sustentado en la reducción de la actividad agrícola (-17,1 por ciento), no obstante la expansión del subsector pecuario (0,3 por ciento). El sector aumentó interanualmente en 4,7 por ciento entre enero y febrero, ante el resultado positivo de la actividad agrícola (6,1 por ciento), contrarrestada parcialmente por la disminución del subsector pecuario (-0,1 por ciento).
- El subsector agrícola se contrajo en 17,1 por ciento interanual en febrero, explicada por la contracción de la oferta al mercado interno (-22,6 por ciento), y del dirigido al mercado externo y agroindustria (-5,1 por ciento); destacando en el primer caso, la reducción en la producción de papa, rocoto, granadilla, alfalfa, caigua, palta, plátano y arroz cáscara; mientras que, en el segundo, por cacao. En papa, rocoto y granadilla, la menor producción se explicó por el decrecimiento de siembras y rendimientos, debido al déficit de lluvias y a los mayores precios de los fertilizantes químicos.

**CUADRO N° 2**  
**PASCO: SECTOR AGROPECUARIO 1/**  
(Miles de Toneladas)

Subsectores	Estructura Porcentual 2021 /2	Febrero			Enero - Febrero		
		2 022	2 023	Var. %	2 022	2 023	Var. %
<b>AGRÍCOLA</b>	<b>81,7</b>			<b>-17,1</b>			<b>6,1</b>
<b>Orientada al mercado interno 2/</b>	<b>56,1</b>			<b>-22,6</b>			<b>8,8</b>
Papa	14,3	13,4	10,3	-23,5	22,1	39,0	76,2
Plátano	4,9	7,0	6,8	-2,2	14,1	14,1	0,2
Yuca	3,3	5,1	5,1	0,1	10,4	11,9	15,0
Rocoto	10,6	3,8	1,9	-50,1	7,6	4,7	-37,3
Granadilla	7,7	2,4	1,7	-30,2	4,6	3,3	-27,6
Zapallo	1,0	0,3	0,9	212,0	0,8	1,1	43,3
Caigua	0,4	0,7	0,5	-31,6	1,1	1,0	-8,3
Ají	1,2	0,4	0,4	1,1	0,9	1,0	10,4
<b>Orientada al mercado externo y agroindustria 2/</b>	<b>25,6</b>			<b>-5,1</b>			<b>-6,4</b>
Maíz A. Duro	0,8	1,5	1,7	10,6	3,2	3,4	5,4
Cacao	4,1	0,4	0,3	-13,6	0,8	0,7	-12,9
Café	19,8	0,0	0,0	-	0,0	0,0	-
<b>PECUARIO</b>	<b>18,3</b>			<b>0,3</b>			<b>-0,1</b>
Vacuno 3/	5,6	0,2	0,2	-1,0	0,4	0,4	-0,3
Alpaca 3/	1,2	0,0	0,0	0,4	0,0	0,0	0,4
Ovino 3/	2,9	0,1	0,1	-2,8	0,1	0,1	-1,5
Leche	5,6	3,2	3,2	-0,3	6,7	6,7	-0,1
<b>SECTOR AGROPECUARIO</b>	<b>100,0</b>			<b>-13,3</b>			<b>4,7</b>

1/ Cifras preliminares.

2/ Estimado a precios de 2007.

3/ Peso neto.

Fuente: MINAGRI.

Elaboración: BCRP - Sucursal Huancayo. Departamento de Estudios Económicos.

- La actividad agrícola creció en 6,1 por ciento interanual entre enero y febrero, justificado por la mayor producción para el mercado interno (8,8 por ciento), no obstante la reducción en el dirigido al mercado externo y agroindustria (-6,4 por ciento); destacando en el primer caso, los aumentos de la oferta de papa, yuca, zapallo, ají y plátano; y en el segundo, por la disminución en la oferta de cacao.

- La producción pecuaria aumentó ligeramente en 0,3 por ciento interanual en febrero, debido a la expansión en la producción de lana y carnes de, alpaca, caprino y llama. Entre enero y febrero, disminuyó en 0,1 por ciento respecto a similar periodo de 2022, sustentado en la reducción de la producción de leche, huevo, además de carnes de, ovino, ave, porcino y vacuno.
- La mayor producción de leche, y carnes de vacuno y porcino, se concentran en la provincia de Oxapampa por ostentar un clima adecuado y disponibilidad de pastos; mientras que, la oferta de lana y, carnes de ovino y alpaca, provienen de las provincias de Pasco y Daniel Alcides Carrión.
- En cuanto al avance de las siembras, correspondiente a la actual campaña agrícola (2022-2023), se instalaron 21 239 hectáreas, inferior en 2 289 hectáreas (-9,7 por ciento) respecto a similar periodo de la campaña anterior (2021-2022), debido a las reducciones de instalaciones de cultivos transitorios (1 512 hectáreas o 7,1 por ciento menos) y permanentes (777 hectáreas o 35,2 por ciento de reducción); destacando en el primero las disminuciones de papa, maíz amarillo duro, olluco, oca, maíz amiláceo, maíz choclo, zapallo y haba grano seco, todos explicados por la deficiencia de lluvias y los mayores precios de los fertilizantes químicos; mientras que, en el segundo, influenciado por las menores instalaciones de rocoto, granadilla y plátano.

**CUADRO N° 3**  
**PASCO: SUPERFICIE SEMBRADA 1/**  
(Hectáreas)

	Campaña Agrícola 2/		Variación	
	2021-2022	2022-2023	Absoluta	Porcentual
<b>Cultivos Transitorios</b>	<b>21 319</b>	<b>19 807</b>	<b>-1 512</b>	<b>-7,1</b>
Papa	7 710	7 035	-675	-8,8
Maíz A. Duro	3 073	2 995	-78	-2,5
Yuca	2 670	2 721	51	1,9
Maíz Amiláceo	1 676	1 485	-191	-11,4
Maíz Choclo	874	766	-108	-12,4
Olluco	766	723	-43	-5,6
Oca	605	601	-4	-0,7
Frijol Grano Seco	504	590	86	17,1
Haba Grano Seco	592	491	-101	-17,1
Zapallo	428	341	-87	-20,3
Otros	2 421	2 059	-362	-14,9
<b>Cultivos Permanentes</b>	<b>2 209</b>	<b>1 432</b>	<b>-777</b>	<b>-35,2</b>
Rocoto	816	704	-112	-13,7
Plátano	438	353	-85	-19,4
Palta	0	138	138	-
Granadilla	422	94	-328	-77,7
Cacao	80	91	11	13,8
Otros	453	52	-401	-88,5
<b>TOTAL</b>	<b>23 528</b>	<b>21 239</b>	<b>-2 289</b>	<b>-9,7</b>

1/ Cifras preliminares.

2/ De agosto a febrero.

Fuente: Dirección Regional de Agricultura - Pasco.

Elaboración: BCRP - Sucursal Huancayo. Departamento de Estudios Económicos.



## 1.2 Sector minería

- La producción minera registró un resultado negativo por segundo mes consecutivo. En febrero, disminuyó en 8,3 por ciento interanual, ante la menor producción de zinc (-18,5 por ciento), oro (-29,4 por ciento) y plata (-6,6 por ciento); en zinc, por el decrecimiento en la oferta de las empresas El Brocal y Administradora Cerro; en oro, por Nexa Atacocha y Óxidos de Pasco; y en plata, por El Brocal, Pan American Silver y Óxidos de Pasco. El resultado del mes se contrarrestó parcialmente por la expansión de la oferta de cobre (1,8 por ciento) y plomo (1,0 por ciento).
- El sector decreció en 18,8 por ciento entre enero y febrero, respecto de similar periodo de 2022, sustentado por las reducciones de cobre (-36,2 por ciento), zinc (-15,5 por ciento), oro (-44,0 por ciento) y plata (-11,9 por ciento). En cobre, se explicó por la menor producción en las unidades mineras de Pan American Silver y El Brocal; en zinc, por Administradora Cerro y El Brocal; en oro, por El Brocal, Nexa Atacocha y Óxidos de Pasco; y en plomo, por las empresas El Brocal y Administradora Cerro.
- La producción de zinc significó el 36 por ciento del VBP minero entre enero y febrero, seguido por plata (22 por ciento), cobre (21 por ciento), plomo (18 por ciento) y oro (3 por ciento).

**CUADRO N° 4**  
**PASCO: SECTOR MINERÍA 1/**  
(Variación % real respecto a similar periodo del año anterior)

	Estructura <sup>2/</sup>	Febrero				Enero - Febrero			
		2 021	2 022	2 023	Var. %	Contrib. %	2 022	2 023	Var. %
Cobre (TMR)	26,6	4 145	4 220	1,8	0,5	8 528	5 441	-36,2	-9,8
Plomo (TMR)	12,7	6 700	6 765	1,0	0,1	13 346	13 938	4,4	0,6
Zinc (TMR)	35,1	13 564	11 052	-18,5	-6,5	27 123	22 914	-15,5	-5,3
Oro (Kg.R)	3,6	156	110	-29,4	-1,2	333	187	-44,0	-1,8
Plata (Kg.R)	21,9	43 424	40 567	-6,6	-1,3	91 946	80 992	-11,9	-2,5
<b>TOTAL <sup>1/2/</sup></b>	<b>100,0</b>			<b>-8,3</b>	<b>-8,3</b>			<b>-18,8</b>	<b>-18,8</b>

1/ Cifras preliminares.

2/ A precios de 2007.

Fuente: INEI y MINEM.

Elaboración: BCRP - Sucursal Huancayo. Departamento de Estudios Económicos.

**GRÁFICO N° 1**  
**PASCO: CRECIMIENTO DE LA PRODUCCIÓN MINERA**  
(Variación % real respecto a similar mes del año anterior)

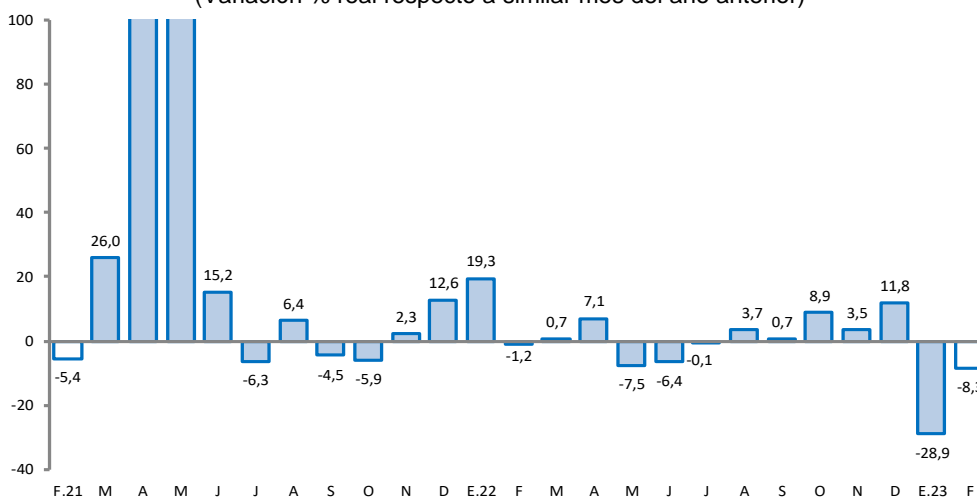

Fuente: MINEM.

Elaboración: BCRP - Sucursal Huancayo. Departamento de Estudios Económicos.

## 2. Otros indicadores sectoriales

### 2.1 Sector construcción

- Los despachos de cemento registraron un resultado negativo luego de crecer dos meses consecutivos. En febrero, disminuyó en 14,6 por ciento interanual, debido a la contracción de la inversión pública, principalmente por el cambio de gestión de los gobiernos subnacionales.
- Los despachos decrecieron interanualmente en 6,6 por ciento entre enero y febrero, asociado al menor desempeño de la inversión pública en todos los niveles de gobiernos.

**GRÁFICO N° 2**  
**PASCO: CRECIMIENTO DE LOS DESPACHOS DE CEMENTO**  
 (Variación % real respecto a similar mes del año anterior)

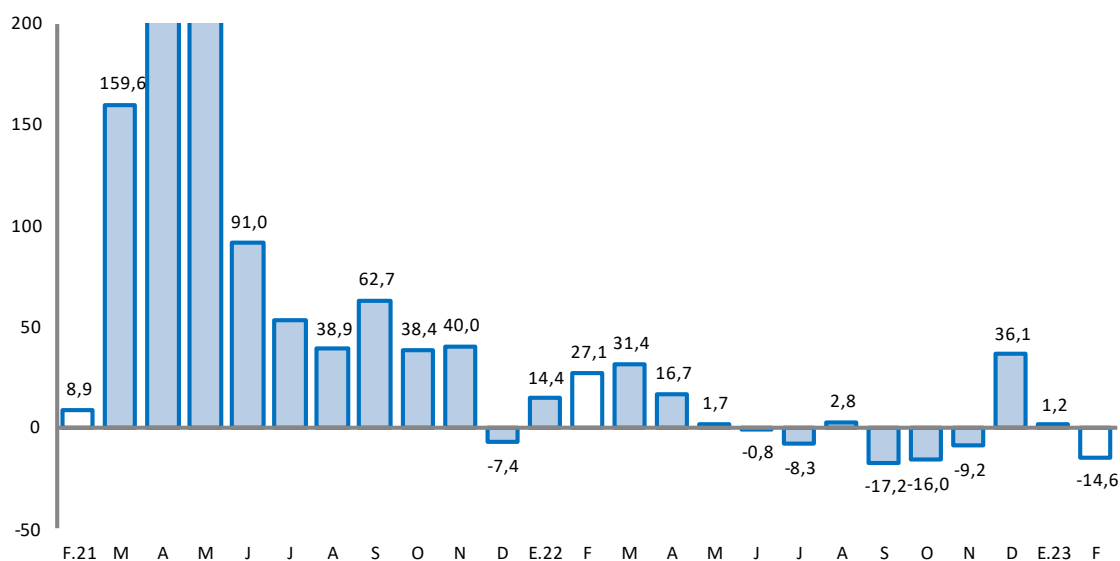

Fuente: UNACEM.

Elaboración: BCRP - Sucursal Huancayo. Departamento de Estudios Económicos.

### 2.2 Arribos a los establecimientos de hospedaje

- El número de arribos a los establecimientos de hospedaje alcanzó 22,8 miles en diciembre último, registrando un decrecimiento de 10,5 por ciento interanual, explicado por la menor afluencia de visitantes nacionales (-10,6 por ciento) y extranjeros (-7,3 por ciento), debido a las protestas sociales registradas en la región. Los arribos aumentaron en 11,0 por ciento en el 2022, ante la expansión de visitantes nacionales (10,8 por ciento) y extranjeros (120,9 por ciento).
- Del total de arribos durante el 2022, el 99 por ciento fueron nacionales, de los cuales el 38 por ciento procedió de Lima Metropolitana, seguido de Pasco (24 por ciento), Junín (13 por ciento), Lima Provincias (10 por ciento) y Huánuco (5 por ciento). Asimismo, del total de visitantes extranjeros, el 23 por ciento procedió de Venezuela, seguido de Estados Unidos (17 por ciento), Alemania (10 por ciento), Italia (5 por ciento), Suiza (5 por ciento) y Colombia (5 por ciento).
- El departamento cuenta con importantes atractivos turísticos ubicados en la zona ceja de selva y selva (provincia de Oxapampa), así como en la localidad de Huayllay, provincia de Pasco, ubicándose en esta última el Bosque de Piedras y los Baños Termales de Calera.





**GRÁFICO N° 3**  
**PASCO: CRECIMIENTO DE ARRIBOS A ESTABLECIMIENTOS DE HOSPEDAJE**  
(Variación %)

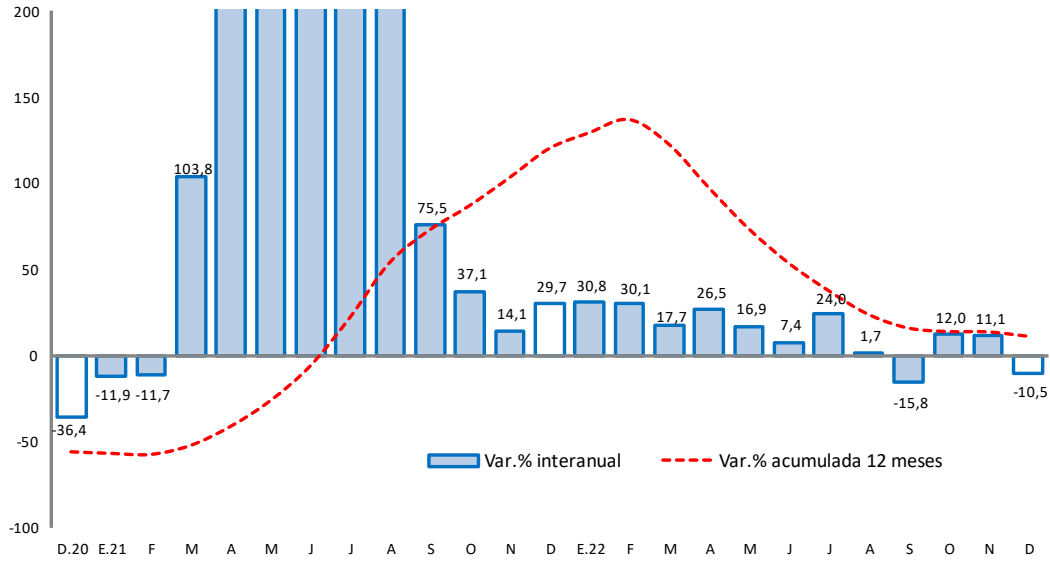

Fuente: MINCETUR.

Elaboración: BCRP - Sucursal Huancayo. Departamento de Estudios Económicos.

## II. CRÉDITOS Y DEPÓSITOS

### 1. Créditos

- Los créditos en Pasco alcanzaron S/ 1 017 millones en febrero último, registrando un incremento de 6,8 por ciento comparado a igual mes de 2022, y de 0,3 por ciento respecto al mes anterior. El incremento interanual se explicó por los mayores montos otorgados a empresas (0,7 por ciento) y para consumo (23,5 por ciento). Por tipo de instituciones, crecieron los créditos en el Banco de la Nación (19,1 por ciento), Banca Múltiple (1,9 por ciento), Agrobanco (9,4 por ciento) y Cajas Municipales (15,3 por ciento). Respecto al resultado intermensual, el aumento de 0,3 por ciento se debió a la expansión de créditos a empresas (0,2 por ciento) y para consumo (1,0 por ciento), no obstante la reducción en hipotecario (-1,5 por ciento).

**CUADRO N° 6**  
**PASCO: CRÉDITO DIRECTO**  
(Saldos en millones de soles)

Estructura %	Saldo en millones de soles con TFC 1/		Tasas de crecimiento (%)		
	ene-23	feb-23	Mes	12 Meses	
<b>Banco de la Nación<sup>2/</sup></b>	4,3	43	44	0,7	19,1
<b>Agrobanco<sup>3/</sup></b>	2,5	26	26	-0,6	9,4
<b>Banca Múltiple</b>	43,0	436	437	0,1	1,9
<b>Instituciones No Bancarias</b>	50,2	508	511	0,5	10,1
Financieras	9,8	99	99	0,8	-3,9
Cajas Municipales	39,1	396	398	0,4	15,3
Cajas Rurales	1,3	13	13	3,5	-10,9
<b>Total</b>	<b>100,0</b>	<b>1 014</b>	<b>1 017</b>	<b>0,3</b>	<b>6,8</b>
<b>Empresas</b>	<b>61,7</b>	<b>627</b>	<b>628</b>	<b>0,2</b>	<b>0,7</b>
<b>Personas</b>	<b>38,3</b>	<b>387</b>	<b>390</b>	<b>0,6</b>	<b>18,3</b>
Consumo	33,2	335	338	1,0	23,5
Hipotecario	5,0	52	51	-1,5	-7,3
En MN	96,3	973	980	0,7	6,4
En ME	3,7	41	38	-8,2	18,3

1/ Se utiliza tipo de cambio fijo (TCF) a diciembre de 2022 (S/ 3,81 por dólar).

2/ Considera sólo los créditos de consumo e hipotecario.

3/ No considera los créditos a las demás empresas del sistema financiero.

Fuente: SBS.

Elaboración: BCRP - Sucursal Huancayo. Departamento de Estudios Económicos.



- Por **tipo de moneda**, los créditos estuvieron conformados en un 96,3 por ciento por moneda nacional, los que interanualmente crecieron en 6,4 por ciento en febrero, debido a mayores montos otorgados en la Banca Múltiple y las Cajas Municipales. En moneda extranjera (que representó el 3,7 por ciento restante), registró un crecimiento de 18,3 por ciento.

**GRÁFICO Nº 4**  
**PASCO: CRECIMIENTO DEL CRÉDITO DIRECTO**  
 (Variación % respecto a similar mes del año anterior)

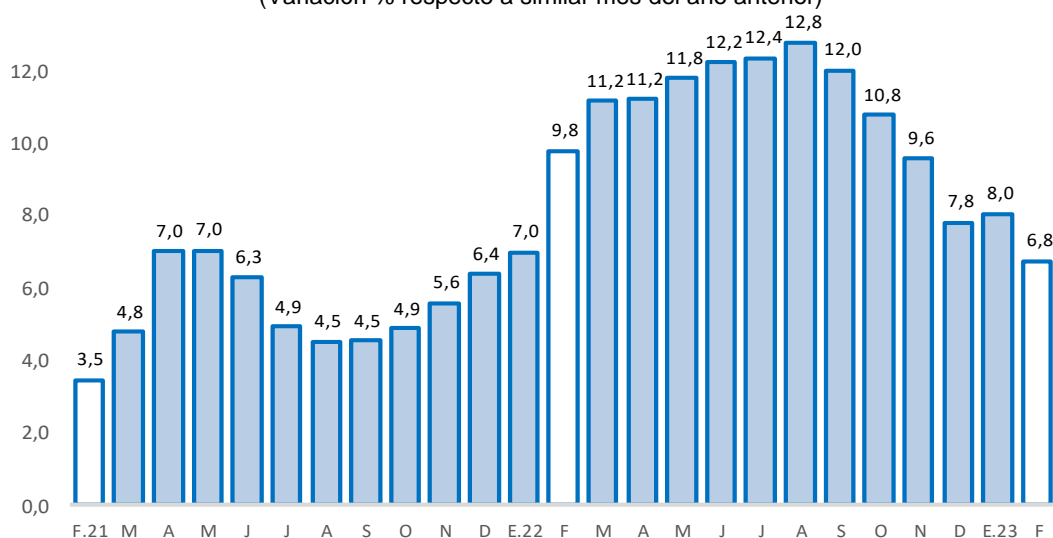

Fuente: SBS y AFP.

Elaboración: BCRP - Sucursal Huancayo. Departamento de Estudios Económicos.

- La **cartera morosa** alcanzó 7,9 por ciento en enero último, superior en 1,2 puntos porcentuales respecto del mismo mes de 2022. Los mayores ratios se registraron en Agrobanco (66,9 por ciento), Cajas Rurales (14,2 por ciento), Financieras (8,2 por ciento), Banca Múltiple (7,7 por ciento), Cajas Municipales (4,5 por ciento) y Banco de la Nación (2,9 por ciento).

**GRÁFICO Nº 5**  
**PASCO: TASA DE MOROSIDAD 1/ 2/**  
 (En porcentaje)

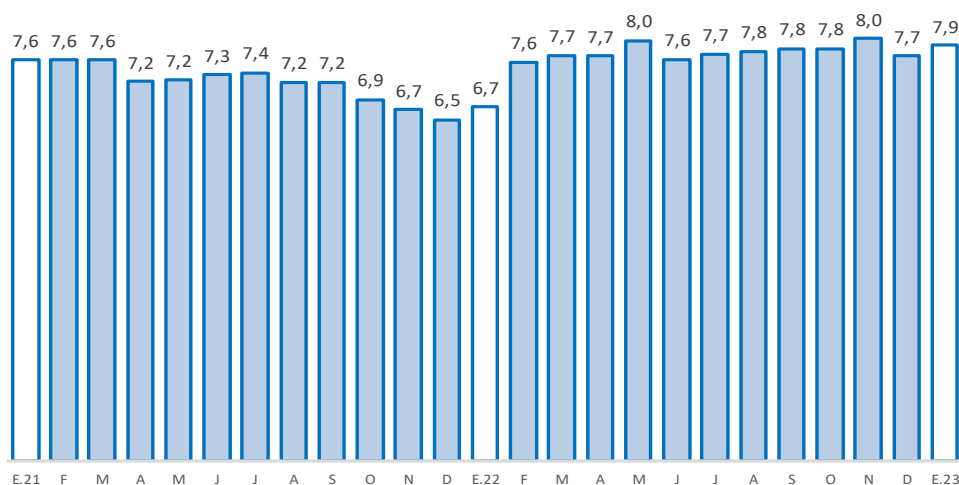

1/ Morosidad = (créditos vencidos + créditos en cobranza judicial) / colocaciones brutas.

2/ Preliminar.

Fuente: SBS y AFP.

Elaboración: BCRP - Sucursal Huancayo. Departamento de Estudios Económicos.



## 2. Depósitos

- Los depósitos alcanzaron S/ 1 008 millones en febrero, lo que significó un aumento de 6,2 por ciento respecto de similar mes de 2022, aunque se redujo en 0,5 por ciento respecto al mes anterior. El incremento interanual se debió a los mayores depósitos a plazo (48,6 por ciento), influenciado por las Cajas Municipales y Financieras; no obstante la reducción en depósitos a la vista (-6,4 por ciento) y en ahorro (-1,0 por ciento). En cuanto a la disminución respecto del mes previo, se debió a depósitos en ahorro (-2,6 por ciento), contrarrestado parcialmente por el incremento de depósitos a la vista (3,2 por ciento) y a plazo (0,8 por ciento). Según composición, los depósitos en ahorro concentraron el 53,2 por ciento del total, seguido por los depósitos a plazo (24,3 por ciento) y a la vista (22,5 por ciento).

**CUADRO Nº 7**  
**PASCO: DEPÓSITOS**  
(Saldos en millones de soles)

	Estructura %	Saldo en millones de soles con TFC 1/		Tasas de crecimiento (%)	
		ene-23	feb-23	Mes	12 Meses
<b>Banco de la Nación</b>	<b>26,0</b>	<b>261</b>	<b>262</b>	<b>0,4</b>	<b>-6,2</b>
<b>Banca Múltiple</b>	<b>52,2</b>	<b>531</b>	<b>526</b>	<b>-0,9</b>	<b>7,9</b>
<b>Instituciones No Bancarias</b>	<b>21,8</b>	<b>221</b>	<b>220</b>	<b>-0,5</b>	<b>21,0</b>
Financieras	2,5	26	25	-2,5	5,3
Cajas Municipales	19,2	194	193	-0,3	23,7
Cajas Rurales	0,2	2	2	7,1	-4,7
<b>TOTAL</b>	<b>100,0</b>	<b>1 013</b>	<b>1 008</b>	<b>-0,5</b>	<b>6,2</b>
Vista	22,5	220	227	3,2	-6,4
Ahorro	53,2	550	536	-2,6	-1,0
A plazo	24,3	243	245	0,8	48,6
En MN	86,3	891	870	-2,3	5,5
En ME	13,7	122	138	12,9	11,2

1/ Se utiliza tipo de cambio fijo (TCF) a diciembre de 2022 (S/ 3,81 por dólar).

Fuente: SBS.

Elaboración: BCRP - Sucursal Huancayo. Departamento de Estudios Económicos.

**GRÁFICO Nº 6**  
**PASCO: CRECIMIENTO DE LOS DEPÓSITOS**  
(Variación % respecto a similar mes del año anterior)

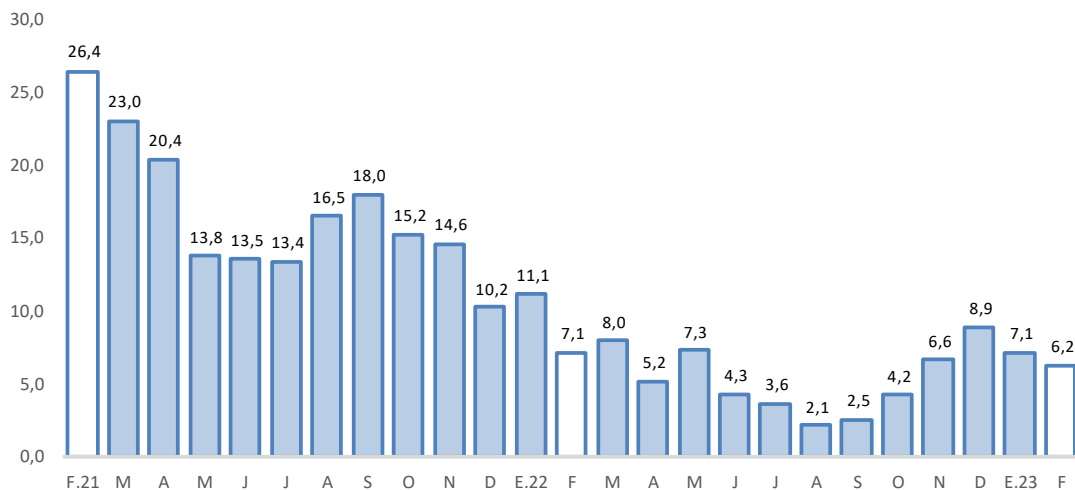

Fuente: SBS y AFP.

Elaboración: BCRP - Sucursal Huancayo. Departamento de Estudios Económicos.

- Por **institución financiera**, destacó la Banca Múltiple con una participación de 52,2 por ciento de los depósitos en febrero, seguido del Banco de la Nación (26,0 por ciento) y las empresas no bancarias (21,8 por ciento).
- Por **tipo de moneda**, los depósitos en moneda nacional, que conformaron un 86,3 por ciento de participación, registraron un crecimiento de 5,5 por ciento interanual en febrero; de manera similar, en moneda extranjera, con un 13,7 por ciento de participación, aumentaron en 11,2 por ciento.

### III. EJECUCIÓN DEL PRESUPUESTO PÚBLICO

#### 1. Ejecución del Presupuesto Público de Gastos Corrientes

- La ejecución presupuestal del gasto corriente no financiero decreció en 6,5 por ciento interanual en febrero, influenciado por el Gobierno Nacional (-16,5 por ciento) y las municipalidades (-7,8 por ciento); en el primer caso, sustentado por los menores devengados en transferencias; mientras que, en el segundo, por transferencias, y compras de bienes y servicios. El resultado del mes se contrarrestó parcialmente por el Gobierno Regional (3,4 por ciento), ante el incremento del gasto en remuneraciones.
- Entre enero y febrero, sumó S/ 157 millones, registrando una expansión de 0,6 por ciento respecto a similar periodo de 2022, ante los mayores montos devengados en el Gobierno Regional (8,3 por ciento), explicado por los incrementos en remuneraciones. El resultado del acumulado se contrarrestó parcialmente por la reducción en el Gobierno Nacional (-3,8 por ciento) y los municipios (-21,6 por ciento).

**CUADRO Nº 8**  
**PASCO: EJECUCIÓN DEL PRESUPUESTO PÚBLICO DE GASTOS CORRIENTES 1/**  
(Millones de soles)

	Estructura 2022	Febrero			Enero - Febrero		
		2022	2023	V% Real	2022	2023	V% Real
Gobierno Nacional	38,0	37	33	-16,5	60	62	-3,8
Gobierno Regional	47,7	38	42	3,4	72	84	8,3
Gobiernos Locales	14,2	8	8	-7,8	13	11	-21,6
<b>Total</b>	<b>100,0</b>	<b>83</b>	<b>84</b>	<b>-6,5</b>	<b>144</b>	<b>157</b>	<b>0,6</b>

1/ Preliminar. Información actualizada al 28 de febrero de 2023

Fuente: MEF

Elaboración: BCRP - Sucursal Huancayo. Departamento de Estudios Económicos.

#### 2. Ejecución del Presupuesto Público de Inversiones

- La inversión pública en Pasco alcanzó S/ 9 millones en febrero, menor en 60,7 por ciento interanual, ante la contracción en todos los niveles de gobierno. En el Gobierno Nacional (-34,3 por ciento), explicado por la reducción en el sector comunicaciones; en el Gobierno Regional (-83,0 por ciento), por transporte y salud; y en los municipios (-92,6 por ciento), por el rubro de transporte.
- Entre enero y febrero, la inversión pública acumuló una ejecución de S/ 11 millones, inferior en 69,0 por ciento respecto a similar periodo de 2022, justificado por los decrecimientos de desembolsos en todos los niveles de gobierno. En el Gobierno Nacional (-48,9 por ciento), justificado por los sectores de transporte y comunicaciones; en el Gobierno Regional (-89,8 por ciento), por transporte y salud; y en las municipalidades (-93,1 por ciento), por el rubro de transporte.



- Respecto al avance de la inversión pública entre enero y febrero, lo ejecutado en los tres niveles de gobierno representó el 2 por ciento del Presupuesto Institucional Modificado (PIM) de la región que sumó S/ 543 millones. El Gobierno Nacional registró un avance del 6 por ciento, seguido del Gobierno Regional (0,4 por ciento) y los municipios (0,4 por ciento).

**CUADRO Nº 9**  
**PASCO: EJECUCIÓN DEL PRESUPUESTO PÚBLICO DE INVERSIONES 1/**  
(Millones de soles)

Estructura	Febrero				Enero - Febrero		
	2022	2022	2023	V% Real	2022	2023	V% Real
Gobierno Nacional	26,7	11	8	-34,3	17	10	-48,9
Gobierno Regional	45,9	6	1	-83,0	9	1	-89,8
Gobiernos Locales	27,4	5	0	-92,6	6	0	-93,1
<b>Total</b>	<b>100,0</b>	<b>22</b>	<b>9</b>	<b>-60,7</b>	<b>33</b>	<b>11</b>	<b>-69,0</b>

1/ Preliminar. Información actualizada al 28 de febrero de 2023

Fuente: MEF

Elaboración: BCRP - Sucursal Huancayo. Departamento de Estudios Económicos.

**GRÁFICO Nº 7**  
**PASCO: CRECIMIENTO DE LA EJECUCIÓN DEL PRESUPUESTO PÚBLICO DE INVERSIONES**  
(Variación % real)

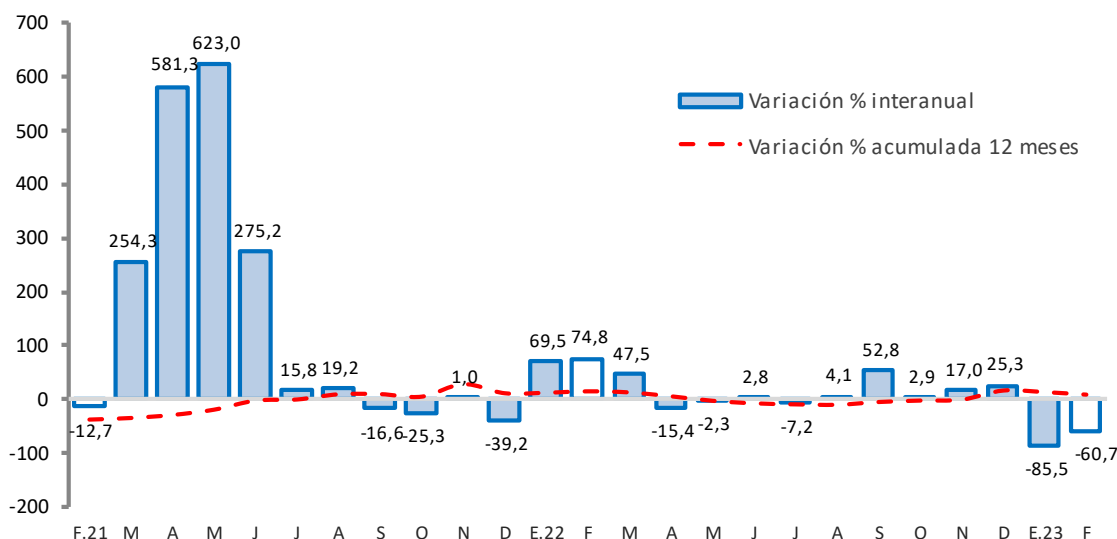

Fuente: MEF.

Elaboración: BCRP - Sucursal Huancayo. Departamento de Estudios Económicos.

- Entre los principales proyectos que se ejecutaron entre enero y febrero, destacaron en el Gobierno Nacional, “Mejoramiento de la Carretera Oyón - Ambo” con un gasto devengado de S/ 6 millones; “Ampliación de redes de distribución en el departamento de Pasco” con un gasto devengado de S/ 1,4 millones; y “Rehabilitación y mejoramiento de la carretera Puerto Bermúdez - San Alejandro” con un gasto devengado de S/ 615 miles.
- En el Gobierno Regional, sobresalieron los proyectos de “Instalación de los servicios de protección en los restos arqueológicos de Yarushpampa del centro poblado de Astobamba, distrito de Yanahuanca, provincia de Daniel Alcides Carrión” con un gasto de S/ 805 miles; y “Mejoramiento de los servicios de protección contra inundaciones del río Huarautambo margen izquierda en el centro poblado de Huarautambo” con un gasto de S/ 238 miles.

- Por su parte, en los gobiernos locales, los mayores desembolsos se registraron en, “Construcción de cerco perimétrico y reparación de ambiente complementario en la piscina deportiva en el sector Santa Apolonia, distrito de Villa Rica, provincia de Oxapampa” con un gasto de S/ 104 miles; “Mejoramiento de los jirones de la zona comercial en la ciudad de Villa Rica, provincia de Oxapampa” con un gasto de S/ 69 miles; y “Creación del servicio de prevención, atención de incendios y emergencias de la Compañía de Bomberos del distrito de Oxapampa, provincia de Oxapampa” con un gasto de S/ 29 miles.



**IV. ANEXOS**

ANEXO 1

PASCO: PRODUCCIÓN AGROPECUARIA 1/  
(En toneladas métricas)

CULTIVOS	2 022											2 023		CULTIVOS
	FEB	MAR	ABR	MAY	JUN	JUL	AGO	SET	OCT	NOV	DIC	ENE	FEB	
<b>AGRÍCOLA</b>														<b>AGRÍCOLA</b>
<b>CONSUMO INTERNO</b>														<b>CONSUMO INTERNO</b>
Aji	435	443	244	273	415	457	461	461	406	313	514	538	440	Aji
Alfalfa	581	632	621	600	586	698	678	491	538	534	550	239	253	Alfalfa
Arroz Cáscara	413	139	23	134	182	246	157	0	0	0	273	497	380	Arroz Cáscara
Arveja Grano Seco	0	0	0	4	81	18	0	0	0	0	0	0	0	Arveja Grano Seco
Arveja Grano Verde	124	312	134	56	1 463	491	119	0	0	0	0	0	63	Arveja Grano Verde
Caigua	665	558	435	286	295	464	556	702	359	283	461	581	455	Caigua
Cebada Grano	0	0	0	0	0	33	243	0	0	0	0	0	0	Cebada Grano
Frijol Grano Seco	191	0	16	37	195	254	124	93	43	19	187	266	172	Frijol Grano Seco
Granadilla	2 401	2 711	2 238	2 196	2 284	2 198	2 034	1 779	1 647	1 617	1 518	1 672	1 677	Granadilla
Haba Grano Seco	0	0	0	90	523	295	0	0	0	0	0	0	0	Haba Grano Seco
Haba Grano Verde	507	904	1 088	85	24	0	0	0	0	0	0	0	592	Haba Grano Verde
Limón	0	0	30	50	20	0	0	0	0	0	0	0	0	Limón
Maíz Amiláceo	0	0	0	0	581	1 956	21	0	0	0	0	0	0	Maíz Amiláceo
Maíz Choclo	0	649	2 681	7 455	678	120	86	95	0	0	23	20	81	Maíz Choclo
Mandarina	0	15	28	51	52	28	15	15	0	0	0	0	0	Mandarina
Naranja	0	46	75	182	174	67	34	15	0	0	0	0	45	Naranja
Olluco	0	0	0	998	5 885	363	0	0	0	0	0	0	0	Olluco
Palta	652	1 055	955	534	724	293	261	268	303	280	492	360	491	Palta
Papa	13 413	16 822	16 314	25 027	54 552	6 354	4 432	1 750	1 169	1 263	3 465	28 772	10 254	Papa
Papaya	163	177	140	204	289	214	181	139	96	132	151	39	154	Papaya
Piña	48	36	44	55	53	55	41	50	48	35	23	17	21	Piña
Plátano	6 990	7 481	7 279	7 132	7 265	7 440	7 356	7 278	7 224	7 240	7 533	7 316	6 833	Plátano
Rocoto	3 828	4 236	4 197	4 537	3 375	3 148	3 021	3 370	3 559	2 995	3 390	2 828	1 909	Rocoto
Trigo	0	0	0	0	0	83	258	0	0	0	0	0	0	Trigo
Yuca	5 140	6 163	5 835	5 386	6 160	5 887	5 608	5 839	6 672	5 062	6 561	6 774	5 145	Yuca
Zapallo	280	2 366	1 567	1 932	1 784	1 455	1 261	991	564	534	536	206	872	Zapallo
Otros Cons. Interno	8	47	250	1 098	4 208	320	0	0	0	0	5	80	18	Otros Cons. Interno
<b>INDUSTRIAL Y/O EXP.</b>														<b>INDUSTRIAL Y/O EXP.</b>
Cacao	370	396	410	473	491	509	395	380	354	317	376	338	320	Cacao
Café	0	288	1 263	2 565	8 183	3 442	72	0	0	0	0	0	0	Café
Maíz A. Duro	1 545	994	632	61	744	1 156	811	107	45	39	1 185	1 685	1 709	Maíz A. Duro
Otros Industrial y/o Exp.	0	0	0	29	106	509	1 791	699	444	59	60	62	60	Otros Industrial y/o Exp.
<b>PECUARIO</b>														<b>PECUARIO</b>
<b>CARNE 2/</b>														<b>CARNE 2/</b>
Carne Ave	22	22	90	49	38	62	52	52	50	76	39	27	21	Carne Ave
Carne Ovino	70	87	123	152	171	157	136	79	69	105	155	60	68	Carne Ovino
Carne Porcino	83	106	130	140	165	182	142	128	91	87	121	76	81	Carne Porcino
Carne Vacuno	203	274	332	377	446	468	364	241	214	298	390	196	201	Carne Vacuno
Carne Caprino	0	1	1	1	1	2	1	1	1	1	2	1	1	Carne Caprino
Carne Alpaca	24	31	36	40	45	49	35	22	22	33	48	22	24	Carne Alpaca
Carne Llama	6	8	11	12	14	14	11	10	6	9	15	6	6	Carne Llama
Huevo	10	11	12	13	13	14	14	14	13	12	14	10	10	Huevo
Leche	3 180	3 405	3 449	3 302	3 059	3 309	3 214	2 950	3 640	3 136	2 905	3 483	3 170	Leche
Lana	266	70	0	0	0	0	0	0	0	0	0	332	285	Lana
<b>FIBRA</b>														<b>FIBRA</b>
Fibra de Alpaca	0	0	0	0	0	0	0	0	28	97	63	0	0	Fibra de Alpaca
Fibra de Llama	0	0	0	0	0	0	0	0	4	7	4	0	0	Fibra de Llama

1/ Cifras preliminares.

2/ Peso Neto, no de animales en pie.

Fuente: MINAGRI

Elaboración: BCRP - Sucursal Huancayo, Departamento de Estudios Económicos.





**ANEXO 2**

**PASCO: PRODUCCIÓN MINERA METÁLICA 1/**

(Contenido fino recuperable)

	2 022											2 023		
	FEB	MAR	ABR	MAY	JUN	JUL	AGO	SET	OCT	NOV	DIC	ENE	FEB	
Cobre (TMR)	4 145	4 315	4 379	4 356	4 406	4 014	4 578	5 251	5 358	5 051	6 262	1 220	4 220	Cobre (TMR)
Plata (Kg.R)	43 424	50 149	46 885	51 794	42 844	46 502	50 776	47 804	52 856	50 774	51 221	40 425	40 567	Plata (Kg.R)
Zinc (TMR)	13 564	14 723	13 104	13 083	12 079	13 756	13 094	12 601	11 796	13 413	15 086	11 862	11 052	Zinc (TMR)
Plomo (TMR)	6 700	6 908	6 680	6 415	6 578	7 470	6 954	6 860	7 185	7 662	8 377	7 173	6 765	Plomo (TMR)
Oro (Kg.R)	156	155	149	159	146	164	136	155	159	171	145	76	110	Oro (Kg.R)

1/ Cifras preliminares.

Fuente: INEI y MINEM.

Elaboración: BCRP - Sucursal Huancayo. Departamento de Estudios Económicos.

**ANEXO 3**

**PASCO: INGRESOS CORRIENTES DEL GOBIERNO CENTRAL**  
(Millones de soles)

	2 022												2 023		
	FEB	MAR	ABR	MAY	JUN	JUL	AGO	SET	OCT	NOV	DIC	ENE	FEB		
<b>I. Ingresos Tributarios</b>	12	9	10	11	9	11	13	12	11	13	14	17	12	<b>I. Ingresos Tributarios</b>	
<b>1. Impuesto a la Renta</b>	3	4	4	3	3	3	4	4	4	4	5	5	3	<b>1. Impuesto a la Renta</b>	
Personas Naturales	1	1	1	1	1	1	1	2	1	1	2	2	1	Personas Naturales	
Personas Jurídicas	2	2	1	1	2	2	2	3	3	3	3	3	2	Personas Jurídicas	
Regularización	0	1	2	1	0	0	0	0	0	0	0	0	0	Regularización	
<b>2. Impuesto a las Importaciones</b>	0	0	0	0	0	0	0	0	0	0	0	0	0	<b>2. Impuesto a las Importaciones</b>	
<b>3. Impuesto General a las Ventas</b>	7	4	5	6	5	6	8	6	6	6	7	11	7	<b>3. Impuesto General a las Ventas</b>	
<b>4. Imp. Selectivo al Consumo (ISC)</b>	0	0	0	0	0	0	0	0	0	0	0	0	0	<b>4. Imp. Selectivo al Consumo (ISC)</b>	
<b>5. Otros Ingresos Tributarios</b>	2	1	1	2	1	2	2	2	2	3	2	2	2	<b>5. Otros Ingresos Tributarios</b>	
<b>II. Ingresos No Tributarios</b>	0	0	0	0	0	0	0	0	0	0	0	0	0	<b>II. Ingresos No Tributarios</b>	
<b>Total Ingresos ( I + II )</b>	12	9	10	11	9	11	13	12	11	13	14	17	12	<b>Total Ingresos ( I + II )</b>	

Fuente: SUNAT.

Elaboración: BCRP - Sucursal Huancayo. Departamento de Estudios Económicos.

**ANEXO 4**

**PASCO: EJECUCIÓN DEL PRESUPUESTO PÚBLICO DEL GOBIERNO NACIONAL 1/**

(Millones de soles)

	2022											2023		
	FEB	MAR	ABR	MAY	JUN	JUL	AGO	SET	OCT	NOV	DIC	ENE	FEB	
<b><u>I. GASTOS CORRIENTES</u></b>	<b>37</b>	<b>30</b>	<b>35</b>	<b>35</b>	<b>34</b>	<b>53</b>	<b>36</b>	<b>29</b>	<b>45</b>	<b>34</b>	<b>54</b>	<b>29</b>	<b>33</b>	<b><u>I. GASTOS CORRIENTES</u></b>
Remuneraciones	8	8	8	9	9	11	9	8	8	10	13	9	8	Remuneraciones
Bienes y servicios	6	9	8	7	6	10	8	7	11	9	18	3	8	Bienes y servicios
Transferencias 2/	23	12	19	18	18	32	19	13	26	15	22	17	18	Transferencias 2/
<b><u>II. GASTOS DE CAPITAL</u></b>	<b>11</b>	<b>8</b>	<b>13</b>	<b>13</b>	<b>12</b>	<b>28</b>	<b>14</b>	<b>15</b>	<b>11</b>	<b>22</b>	<b>12</b>	<b>2</b>	<b>8</b>	<b><u>II. GASTOS DE CAPITAL</u></b>
Formación bruta de capital	11	8	13	13	12	27	14	15	11	21	12	2	8	Formación bruta de capital
Otros gastos de capital3/	0	0	0	0	0	1	0	0	0	2	0	0	0	Otros gastos de capital3/
<b><u>III. GASTO NO FINANCIERO TOTAL (I+II)</u></b>	<b>48</b>	<b>38</b>	<b>48</b>	<b>47</b>	<b>46</b>	<b>81</b>	<b>51</b>	<b>44</b>	<b>56</b>	<b>56</b>	<b>66</b>	<b>31</b>	<b>41</b>	<b><u>III. GASTO NO FINANCIERO TOTAL (I+II)</u></b>

1/ Preliminar. Información actualizada al 28 de febrero de 2023

2/ Incluye el pago de pensiones, donaciones y otros gastos corrientes.

3/ Incluye donaciones y transferencias.

Fuente: MEF

Elaboración: BCRP - Sucursal Huancayo. Departamento de Estudios Económicos.

**ANEXO 5**

**PASCO: EJECUCIÓN DEL PRESUPUESTO PÚBLICO DEL GOBIERNO REGIONAL 1/**

(Millones de soles)

	2022											2023		
	FEB	MAR	ABR	MAY	JUN	JUL	AGO	SET	OCT	NOV	DIC	ENE	FEB	
<b><u>I. GASTOS CORRIENTES</u></b>	<b>38</b>	<b>40</b>	<b>42</b>	<b>43</b>	<b>47</b>	<b>51</b>	<b>45</b>	<b>48</b>	<b>45</b>	<b>48</b>	<b>76</b>	<b>42</b>	<b>42</b>	<b><u>I. GASTOS CORRIENTES</u></b>
Remuneraciones	28	28	29	29	30	31	30	30	29	30	39	36	36	Remuneraciones
Bienes y servicios	9	12	12	14	15	16	14	17	14	17	34	4	5	Bienes y servicios
Transferencias 2/	1	1	1	1	3	4	1	1	2	1	2	2	1	Transferencias 2/
<b><u>II. GASTOS DE CAPITAL</u></b>	<b>6</b>	<b>19</b>	<b>10</b>	<b>28</b>	<b>21</b>	<b>19</b>	<b>17</b>	<b>37</b>	<b>23</b>	<b>33</b>	<b>62</b>	<b>0</b>	<b>1</b>	<b><u>II. GASTOS DE CAPITAL</u></b>
Formación bruta de capital	6	19	10	28	21	19	17	37	23	33	62	0	1	Formación bruta de capital
Otros gastos de capital3/	0	0	0	0	0	0	0	0	0	0	0	0	0	Otros gastos de capital3/
<b><u>III. GASTO NO FINANCIERO TOTAL (I+II)</u></b>	<b>43</b>	<b>60</b>	<b>52</b>	<b>71</b>	<b>68</b>	<b>70</b>	<b>63</b>	<b>86</b>	<b>68</b>	<b>81</b>	<b>138</b>	<b>42</b>	<b>44</b>	<b><u>III. GASTO NO FINANCIERO TOTAL (I+II)</u></b>

1/ Preliminar. Información actualizada al 28 de febrero de 2023

2/ Incluye el pago de pensiones, donaciones y otros gastos corrientes.

3/ Incluye donaciones y transferencias.

Fuente: MEF

Elaboración: BCRP - Sucursal Huancayo. Departamento de Estudios Económicos.

ANEXO 6

PASCO: EJECUCIÓN DEL PRESUPUESTO PÚBLICO DE LOS GOBIERNOS LOCALES 1/

(Millones de soles)

	2022											2023		
	FEB	MAR	ABR	MAY	JUN	JUL	AGO	SET	OCT	NOV	DIC	ENE	FEB	
<b>I. GASTOS CORRIENTES</b>	8	13	11	13	13	18	15	12	13	15	31	3	8	<b>I. GASTOS CORRIENTES</b>
Remuneraciones	2	2	2	2	2	3	2	2	2	2	3	1	3	Remuneraciones
Bienes y servicios	6	10	9	10	10	14	11	9	10	11	25	1	5	Bienes y servicios
Transferencias 2/	0	1	1	1	1	1	1	1	1	2	2	0	0	Transferencias 2/
<b>II. GASTOS DE CAPITAL</b>	5	14	5	8	9	9	14	14	13	20	54	0	0	<b>II. GASTOS DE CAPITAL</b>
Formación bruta de capital	5	14	5	8	9	9	14	14	13	20	54	0	0	Formación bruta de capital
Otros gastos de capital3/	0	0	0	0	0	0	0	0	0	0	0	0	0	Otros gastos de capital3/
<b>III. GASTO NO FINANCIERO TOTAL (I+II)</b>	13	27	16	21	22	26	29	26	26	35	85	3	9	<b>III. GASTO NO FINANCIERO TOTAL (I+II)</b>

1/ Preliminar. Información actualizada al 28 de febrero de 2023

2/ Incluye el pago de pensiones, donaciones y otros gastos corrientes.

3/ Incluye donaciones y transferencias.

Fuente: MEF

Elaboración: BCRP - Sucursal Huancayo. Departamento de Estudios Económicos.



**ANEXO 7**

**PASCO: MOROSIDAD**

(En porcentajes)

ENTIDADES FINANCIERAS	2 022												2 023	ENTIDADES FINANCIERAS
	ENE	FEB	MAR	ABR	MAY	JUN	JUL	AGO	SET	OCT	NOV	DIC	ENE	
<b>I. BANCA MÚLTIPLE</b>	7,1	7,5	7,7	7,6	8,1	7,7	7,9	8,0	8,0	7,8	8,2	7,9	7,7	<b>I. BANCA MÚLTIPLE</b>
<b>II. INSTITUCIONES NO BANCARIAS</b>														<b>II. INSTITUCIONES NO BANCARIAS</b>
Financieras	4,3	5,1	5,4	5,7	6,5	6,5	7,0	7,5	6,7	7,5	7,7	8,4	8,2	Financieras
Cajas Municipales	3,5	3,5	3,7	3,8	3,7	3,6	3,5	3,6	4,0	4,2	4,2	3,7	4,5	Cajas Municipales
Cajas Rurales	14,8	15,1	15,3	16,1	17,2	14,3	15,0	14,4	15,0	15,1	15,1	12,4	14,2	Cajas Rurales
EDPYMEs														EDPYMEs
<b>III. ENTIDADES ESTATALES</b>														<b>III. ENTIDADES ESTATALES</b>
Banco de la Nación <sup>1/</sup>	2,8	2,8	2,6	2,4	2,3	2,2	2,2	2,2	2,3	2,4	2,4	2,7	2,9	Banco de la Nación <sup>1/</sup>
Agrobanco <sup>2/</sup>	75,7	81,2	79,8	78,2	77,9	75,8	74,3	73,0	71,7	70,6	68,9	67,6	66,9	Agrobanco <sup>2/</sup>
<b>TOTAL</b>	<b>6,7</b>	<b>7,6</b>	<b>7,7</b>	<b>7,7</b>	<b>8,0</b>	<b>7,6</b>	<b>7,7</b>	<b>7,8</b>	<b>7,8</b>	<b>7,8</b>	<b>8,0</b>	<b>7,7</b>	<b>7,9</b>	<b>TOTAL</b>

1/ Considera sólo los créditos de consumo e hipotecario.

2/ No considera los créditos a las demás empresas del sistema financiero

Fuente: SBS.

Elaboración: BCRP - Sucursal Huancayo. Departamento de Estudios Económicos.