

BANCO CENTRAL DE RESERVA DEL PERÚ
SUCURSAL HUANCAYO



PASCO: Síntesis de Actividad Económica
Enero 2023¹

Departamento de Estudios Económicos

¹ En el presente informe participaron Francisco Callupe Casaño y Joel Jovani Turco Quinto.

ÍNDICE

Página

RESUMEN EJECUTIVO	3
I. ACTIVIDAD PRODUCTIVA	5
1. Actividad primaria.....	5
1.1 Sector agropecuario.....	5
1.2 Sector minería.....	7
2. Otros indicadores sectoriales.....	8
2.1 Sector construcción.....	8
2.2 Arribos a los establecimientos de hospedaje.....	8
II. CRÉDITOS Y DEPÓSITOS	9
1. Créditos.....	9
2. Depósitos.....	11
III. EJECUCIÓN DEL PRESUPUESTO PÚBLICO	12
1. Ejecución del Presupuesto Público de Gastos Corrientes.....	12
2. Ejecución del Presupuesto Público de Inversiones.....	12
IV. ANEXOS	14



RESUMEN EJECUTIVO

Principales hechos de importancia

- El sector minero decreció en 28,9 por ciento en enero, con relación al mismo mes del año anterior –tasa interanual–, ante la menor producción de cobre (-72,1 por ciento), zinc (-12,5 por ciento), oro (-56,9 por ciento) y plata (-16,7 por ciento). De forma contraria, el sector agropecuario creció en 24,2 por ciento interanual en enero, sustentado en el incremento de la actividad agrícola (32,2 por ciento), no obstante la reducción del subsector pecuario (-0,5 por ciento).
- En cuanto al desempeño de otros indicadores de actividad económica en enero, se registraron incrementos interanuales en la despachos de cemento (1,2 por ciento), crédito total (8,0 por ciento) y crédito de consumo (23,0 por ciento); mientras que se contrajeron el crédito hipotecario (-6,1 por ciento) y la inversión pública (-85,6 por ciento),

Actividad primaria

- El **sector agropecuario** evidenció un crecimiento de 24,2 por ciento interanual en enero, sustentado en el incremento de la actividad agrícola (32,2 por ciento), no obstante la reducción del subsector pecuario (-0,5 por ciento); en el primer caso, por la mayor producción de papa, yuca, plátano, caigua, ají, palta, frijol grano seco y arroz cáscara; mientras que, en el segundo, por la contracción de la oferta de huevo, lana y carne de ave.
- La **actividad minera** mostró un resultado negativo luego de cinco meses de expansión consecutiva. En enero, decreció en 28,9 por ciento interanual, ante la reducción en la producción de cobre (-72,1 por ciento), zinc (-12,5 por ciento), oro (-56,9 por ciento) y plata (-16,7 por ciento).

Otros indicadores de actividad económica

- Los **despachos de cemento** registraron un resultado positivo por segundo mes continuo. En enero, aumentó en 1,2 por ciento interanual, debido a la expansión de la inversión privada, toda vez que se contrajo la inversión pública en todos los niveles de gobierno.
- El **crédito directo total** alcanzó S/ 1 014 millones en enero, significando un crecimiento de 8,0 por ciento respecto a similar mes de 2022, sobresaliendo los mayores montos otorgados por la Banca Múltiple, Banco de la Nación y Cajas Municipales. Asimismo, aumentaron los créditos en moneda nacional (7,3 por ciento) y extranjera (27,9 por ciento).
- La **inversión pública** sumó S/ 2 millones en enero, menor en 85,6 por ciento interanual, ante la contracción en el Gobierno Nacional (-75,0 por ciento), Gobierno Regional (-100,0 por ciento) y las municipalidades (-95,5 por ciento).

CUADRO N° 1
PASCO: OTROS INDICADORES DE ACTIVIDAD ECONÓMICA
 (Variación % respecto a similar mes del año anterior)

	Ago.22	Set.22	Oct.22	Nov.22	Dic.22	Ene.23
Despachos de cemento 1/	↑ 2,8	↓ -17,2	↓ -16,0	↓ -9,2	↑ 36,1	↑ 1,2
Crédito total 2/	↑ 12,8	↑ 12,0	↑ 10,8	↑ 9,6	↑ 7,8	↑ 8,0
Crédito de consumo 2/	↑ 19,5	↑ 18,1	↑ 16,5	↑ 15,8	↑ 24,3	↑ 23,0
Crédito hipotecario 2/	↓ -5,2	↓ -7,1	↓ -8,8	↓ -7,2	↓ -9,3	↓ -6,1
Inversión pública 1/	↑ 4,1	↑ 52,8	↑ 2,9	↑ 17,0	↑ 25,3	↓ -85,6

1/ En términos reales.

2/ En términos nominales.

Fuentes: UNACEM, MINCETUR, SBS y MEF.



I. ACTIVIDAD PRODUCTIVA

1. Actividad primaria

1.1 Sector agropecuario

- La actividad agropecuaria creció en 24,2 por ciento interanual en enero, sustentado en el incremento de la actividad agrícola (32,2 por ciento), no obstante la reducción del subsector pecuario (-0,5 por ciento).
- El sub sector agrícola se expandió en 32,2 por ciento interanual en enero, explicado por la mayor oferta al mercado interno (45,5 por ciento), contrarrestado parcialmente por el dirigido al mercado externo y agroindustria (-7,6 por ciento); destacando en el primer caso, el aumento en la producción de papa, yuca, plátano, caigua, ají, palta, frijol grano seco y arroz cáscara; mientras que, en el segundo, disminuyó por cacao. En papa, se explicó por el incremento de siembras en agosto pasado en la provincia de Pasco, motivado por los mayores precios de mercado.

CUADRO N° 2
PASCO: SECTOR AGROPECUARIO 1/
(Miles de Toneladas)

Subsectores	Estructura Porcentual 2021 /2	Enero		
		2 022	2 023	Var. %
AGRÍCOLA	81,7			32,2
Orientada al mercado interno 2/	56,1			45,5
Papa	14,3	8,7	28,8	229,5
Plátano	4,9	7,1	7,3	2,5
Yuca	3,3	5,2	6,8	29,6
Rocoto	10,6	3,7	2,8	-24,1
Granadilla	7,7	2,2	1,7	-24,9
Caigua	0,4	0,5	0,6	25,3
Ají	1,2	0,5	0,5	19,4
Arroz Cáscara	0,2	0,5	0,5	5,9
Orientada al mercado externo y agroindustria 2/	25,6			-7,6
Maíz A. Duro	0,8	1,7	1,7	0,5
Cacao	4,1	0,4	0,3	-12,1
Café	19,8	0,0	0,0	-
PECUARIO	18,3			-0,5
Vacuno 3/	5,6	0,2	0,2	0,5
Alpaca 3/	1,2	0,0	0,0	0,3
Ovino 3/	2,9	0,1	0,1	0,1
Leche	5,6	3,5	3,5	0,1
SECTOR AGROPECUARIO	100,0			24,2

1/ Cifras preliminares.

2/ Estimado a precios de 2007.

3/ Peso neto.

Fuente: MINAGRI.

Elaboración: BCRP - Sucursal Huancayo. Departamento de Estudios Económicos.

- La producción pecuaria decreció ligeramente en 0,5 por ciento interanual en enero, debido a la disminución en la producción de huevo, lana y carne de ave; no obstante el incremento en la oferta de leche y carnes de vacuno, porcino, alpaca, ovino, llama y caprino.
- La mayor producción de leche, y carnes de vacuno y porcino, se concentran en la provincia de Oxapampa por ostentar un clima adecuado y disponibilidad de pastos; mientras que, la oferta de lana y, carnes de ovino y alpaca, provienen de las provincias de Pasco y Daniel Alcides Carrión.
- En cuanto al avance de las siembras, correspondiente a la actual campaña agrícola (2022-2023), se instalaron 21 093 hectáreas, inferior en 1 131 hectáreas (-5,1 por ciento) respecto a similar periodo de la campaña anterior (2021-2022), debido a las reducciones de instalaciones de cultivos transitorios (552 hectáreas o 2,7 por ciento menos) y permanentes (579 hectáreas o 35,6 por ciento de reducción); destacando en el primero las disminuciones de papa, maíz amarillo duro, maíz amiláceo, maíz choclo, oca, olluco y haba grano seco, todos explicados por la deficiencia de lluvias y los mayores precios de los fertilizantes químicos; mientras que, en el segundo, influenciado por las menores instalaciones de plátano, cacao, rocoto, granadilla y pasto dactylis.

CUADRO N° 3
PASCO: SUPERFICIE SEMBRADA 1/
(Hectáreas)

	Campaña Agrícola 2/		Variación	
	2021-2022	2022-2023	Absoluta	Porcentual
Cultivos Transitorios	20 597	20 045	-552	-2,7
Papa	7 709	7 035	-674	-8,7
Maíz A. Duro	2 777	2 710	-67	-2,4
Yuca	2 642	2 700	58	2,2
Maíz Amiláceo	1 676	1 485	-191	-11,4
Arroz Cáscara	0	884	884	-
Maíz Choclo	874	766	-108	-12,4
Olluco	766	723	-43	-5,6
Oca	605	601	-4	-0,7
Frijol Grano Seco	456	505	49	10,7
Haba Grano Seco	592	491	-101	-17,1
Otros	2 500	2 145	-355	-14,2
Cultivos Permanentes	1 627	1 048	-579	-35,6
Rocoto	651	601	-50	-7,7
Plátano	308	291	-17	-5,5
Granadilla	337	58	-279	-82,8
Cacao	55	52	-3	-5,5
Pasto dactylis	35	23	-12	-34,4
Otros	241	23	-218	-90,5
TOTAL	22 224	21 093	-1 131	-5,1

1/ Cifras preliminares.

2/ De agosto a enero.

Fuente: Dirección Regional de Agricultura - Pasco.

Elaboración: BCRP - Sucursal Huancayo. Departamento de Estudios Económicos.



1.2 Sector minería

- La producción minera registró un resultado negativo luego de cinco meses de expansión consecutiva. En enero, decreció en 28,9 por ciento interanual, ante la reducción en la producción de cobre (-72,1 por ciento), zinc (-12,5 por ciento), oro (-56,9 por ciento) y plata (-16,7 por ciento). En cobre, explicado por la menor producción de la empresa El Brocal, debido a la suspensión en la extracción de mineral en su mina de tajo abierto; en zinc, por Nexa Atacocha, Administradora Cerro y El Brocal; en oro, por Nexa Atacocha, Óxidos de Pasco y El Brocal. El resultado del mes se contrarrestó parcialmente por la mayor producción de plomo (7,9 por ciento).
- En enero, a precios de 2007, la producción de zinc significó el 41 por ciento del VBP minero, seguido por plata (25 por ciento), plomo (20 por ciento), cobre (11 por ciento) y oro (3 por ciento).

CUADRO N° 4
PASCO: SECTOR MINERÍA 1/
(Variación % real respecto a similar periodo del año anterior)

	Estructura ^{2/}	Enero			
		2 021	2 022	2 023	Var. %
Cobre (TMR)	26,6	4 382	1 220	-72,1	-19,8
Plomo (TMR)	12,7	6 646	7 173	7,9	1,1
Zinc (TMR)	35,1	13 559	11 862	-12,5	-4,2
Oro (Kg.R)	3,6	177	76	-56,9	-2,5
Plata (Kg.R)	21,9	48 521	40 425	-16,7	-3,6
TOTAL 1/ 2/	100,0			-28,9	-28,9

1/ Cifras preliminares.

2/ A precios de 2007.

Fuente: INEI y MINEM.

Elaboración: BCRP - Sucursal Huancayo. Departamento de Estudios Económicos.

GRÁFICO N° 1
PASCO: CRECIMIENTO DE LA PRODUCCIÓN MINERA
(Variación % real respecto a similar mes del año anterior)

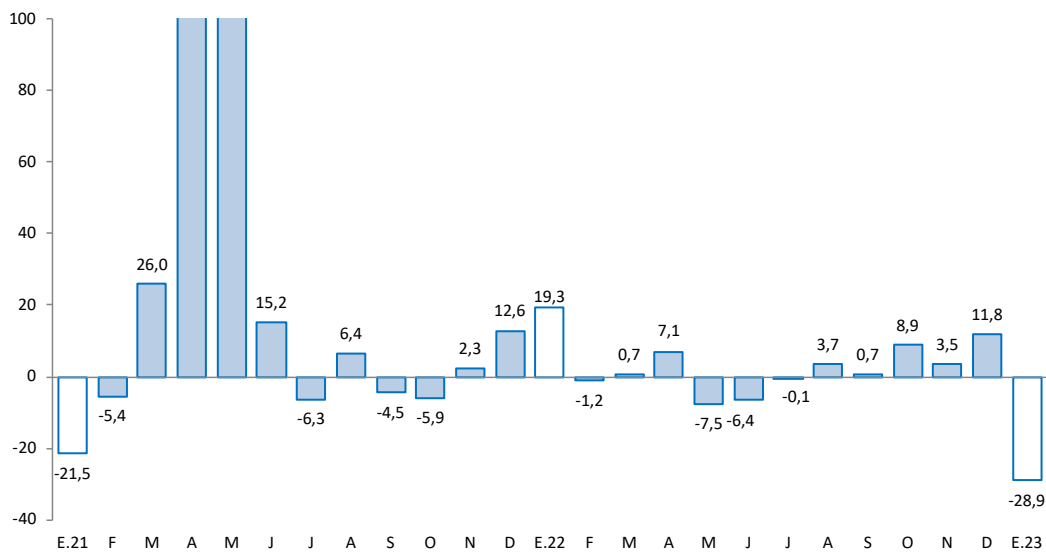

Fuente: MINEM.

Elaboración: BCRP - Sucursal Huancayo. Departamento de Estudios Económicos.

2. Otros indicadores sectoriales

2.1 Sector construcción

- Los despachos de cemento registraron un resultado positivo por segundo mes continuo. En enero, aumentó en 1,2 por ciento interanual, debido a la expansión de la inversión privada, toda vez que se contrajo la inversión pública en todos los niveles de gobierno.

GRÁFICO N° 2
PASCO: CRECIMIENTO DE LOS DESPACHOS DE CEMENTO
 (Variación % real respecto a similar mes del año anterior)

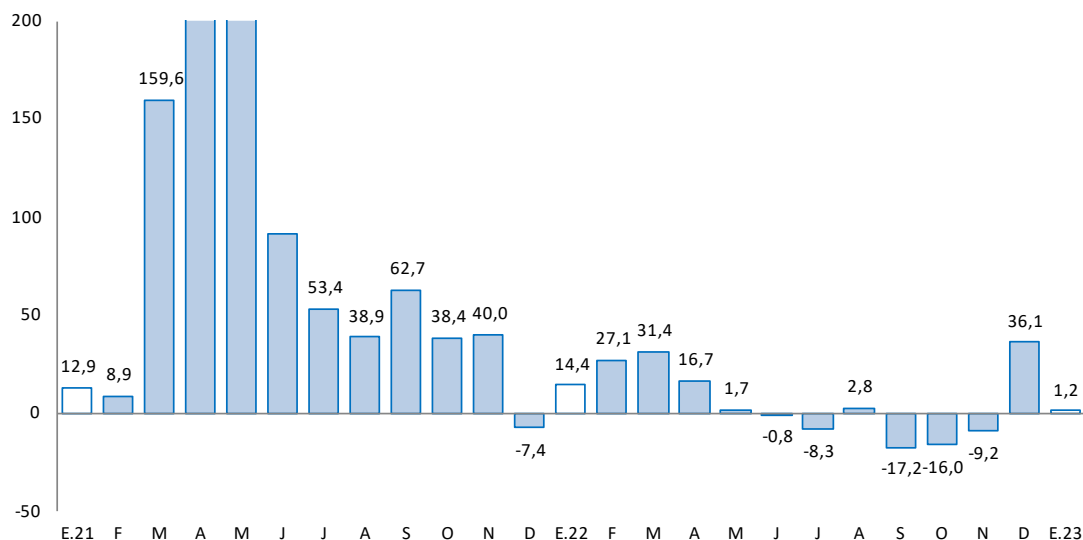

Fuente: UNACEM.

Elaboración: BCRP - Sucursal Huancayo. Departamento de Estudios Económicos.

2.2 Arribos a los establecimientos de hospedaje

- El número de arribos a los establecimientos de hospedaje alcanzó 22,8 miles en diciembre último, registrando un decrecimiento de 10,5 por ciento interanual, explicado por la menor afluencia de visitantes nacionales (-10,6 por ciento) y extranjeros (-7,3 por ciento), debido a las protestas sociales registradas en la región. Los arribos aumentaron en 11,0 por ciento en el 2022, ante la expansión de visitantes nacionales (10,8 por ciento) y extranjeros (120,9 por ciento).
- Del total de arribos durante el 2022, el 99 por ciento fueron nacionales, de los cuales el 38 por ciento procedió de Lima Metropolitana, seguido de Pasco (24 por ciento), Junín (13 por ciento), Lima Provincias (10 por ciento) y Huánuco (5 por ciento). Asimismo, del total de visitantes extranjeros, el 23 por ciento procedió de Venezuela, seguido de Estados Unidos (17 por ciento), Alemania (10 por ciento), Italia (5 por ciento), Suiza (5 por ciento) y Colombia (5 por ciento).
- El departamento cuenta con importantes atractivos turísticos ubicados en la zona ceja de selva y selva (provincia de Oxapampa), así como en la localidad de Huayllay, provincia de Pasco, ubicándose en esta última el Bosque de Piedras y los Baños Termales de Calera.



GRÁFICO N° 3
PASCO: CRECIMIENTO DE ARRIBOS A ESTABLECIMIENTOS DE HOSPEDAJE
(Variación %)

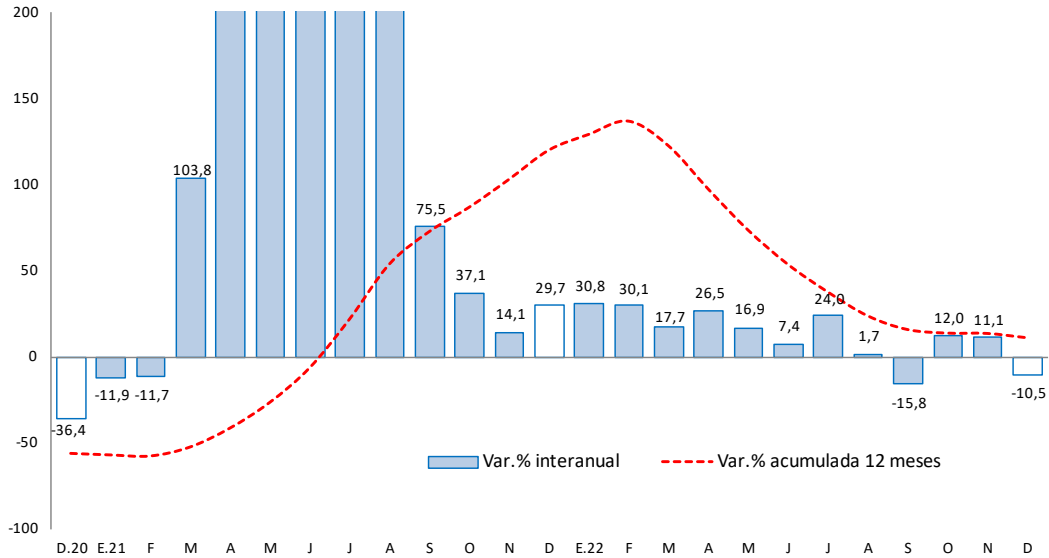

Fuente: MINCETUR.

Elaboración: BCRP - Sucursal Huancayo. Departamento de Estudios Económicos.

II. CRÉDITOS Y DEPÓSITOS

1. Créditos

- Los créditos en Pasco alcanzaron S/ 1 014 millones en enero, registrando un incremento de 8,0 por ciento comparado a igual mes de 2022, aunque no registró variación respecto al mes anterior. El incremento interanual se explicó por los mayores montos otorgados a empresas (2,7 por ciento) y para consumo (23,0 por ciento). Por tipo de instituciones, crecieron los créditos en el Banco de la Nación (20,7 por ciento), Banca Múltiple (2,7 por ciento), Agrobanco (53,3 por ciento) y Cajas Municipales (15,4 por ciento). Respecto al resultado intermensual, los mayores créditos a empresas (0,1 por ciento) e hipotecario (0,8 por ciento) se contrarrestaron con la contracción de créditos de consumo (-0,2 por ciento).

CUADRO N° 6
PASCO: CRÉDITO DIRECTO
(Saldos en millones de soles)

Estructura %	Saldo en millones de soles con TFC 1/		Tasas de crecimiento (%)		
	dic-22	ene-23	Mes	12 Meses	
Banco de la Nación^{2/}	4,3	44	43	-1,8	20,7
Agrobanco^{3/}	2,6	26	26	0,3	53,3
Banca Múltiple	43,0	437	436	-0,1	2,7
Instituciones No Bancarias	50,1	507	508	0,2	10,3
Financieras	9,7	99	99	-0,2	-3,7
Cajas Municipales	39,1	395	396	0,4	15,4
Cajas Rurales	1,3	13	13	0,4	-11,1
Total	100,0	1 014	1 014	0,0	8,0
Empresas	61,8	627	627	0,1	2,7
Personas	38,2	387	387	0,0	18,0
Consumo	33,0	335	335	-0,2	23,0
Hipotecario	5,1	52	52	0,8	-6,1
En MN	95,9	975	973	-0,2	7,3
En ME	4,1	39	41	6,4	27,9

1/ Se utiliza tipo de cambio fijo (TCF) a diciembre de 2022 (S/ 3,81 por dólar).

2/ Considera sólo los créditos de consumo e hipotecario.

3/ No considera los créditos a las demás empresas del sistema financiero

Fuente: SBS.

Elaboración: BCRP - Sucursal Huancayo. Departamento de Estudios Económicos.

- Por tipo de moneda, los créditos estuvieron conformados en un 95,9 por ciento por moneda nacional, los que interanualmente crecieron en 7,3 por ciento en enero, debido a mayores montos otorgados en la Banca Múltiple y las Cajas Municipales. En moneda extranjera (que representó el 4,1 por ciento restante), registró un crecimiento de 27,9 por ciento.

GRÁFICO N° 4
PASCO: CRECIMIENTO DEL CRÉDITO DIRECTO
 (Variación % respecto a similar mes del año anterior)

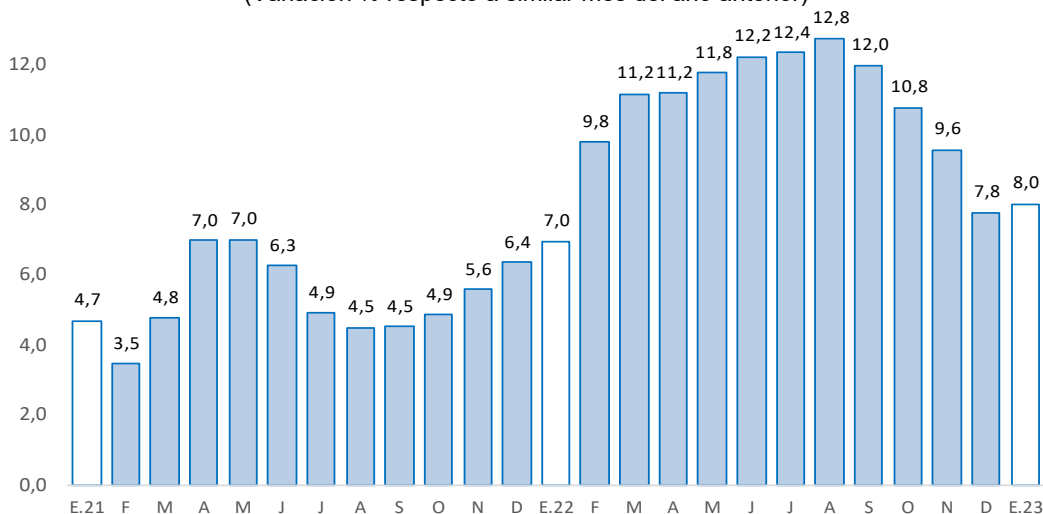

Fuente: SBS y AFP.
 Elaboración: BCRP - Sucursal Huancayo. Departamento de Estudios Económicos.

- La cartera morosa alcanzó 7,7 por ciento en diciembre último, superior en 1,2 puntos porcentuales respecto del mismo mes de 2021. Los mayores ratios se registraron en Agrobanco (67,6 por ciento), Cajas Rurales (12,4 por ciento), Financieras (8,4 por ciento), Banca Múltiple (7,9 por ciento), Cajas Municipales (3,7 por ciento) y Banco de la Nación (2,7 por ciento).

GRÁFICO N° 5
PASCO: TASA DE MOROSIDAD 1/ 2/
 (En porcentaje)

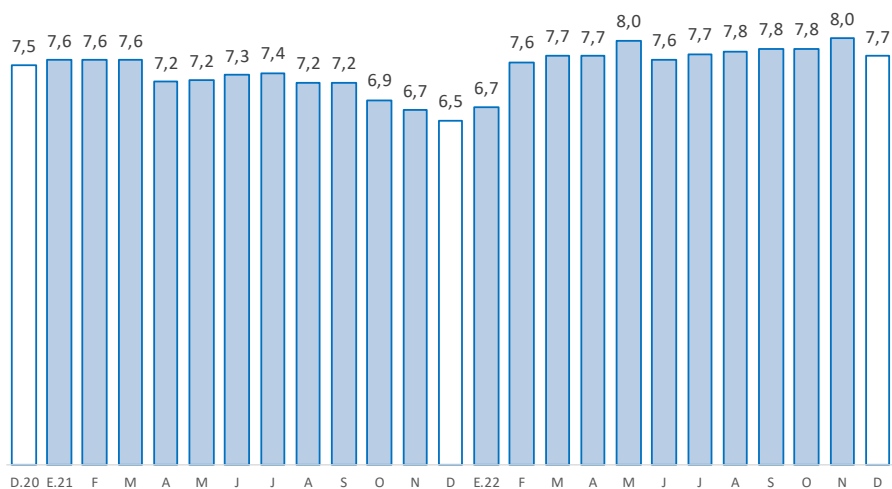

1/ Morosidad = (créditos vencidos + créditos en cobranza judicial) / colocaciones brutas.
 2/ Preliminar.
 Fuente: SBS y AFP.
 Elaboración: BCRP - Sucursal Huancayo. Departamento de Estudios Económicos.



2. Depósitos

- Los depósitos alcanzaron S/ 1 013 millones enero, lo que significó un aumento de 7,1 por ciento respecto de similar mes de 2022, aunque se redujo en 1,4 por ciento respecto al mes anterior. El incremento interanual se debió a los mayores depósitos a plazo (47,0 por ciento), no obstante la reducción en depósitos a la vista (-4,6 por ciento). En cuanto a la disminución respecto del mes previo, se debió a depósitos a la vista (-8,0 por ciento) y en ahorro (-0,5 por ciento), contrarrestado parcialmente por los depósitos a plazo (3,2 por ciento). Según composición, los depósitos en ahorro concentraron el 54,3 por ciento del total, seguido por los depósitos a plazo (24,0 por ciento) y a la vista (21,7 por ciento).

CUADRO N° 7
PASCO: DEPÓSITOS
(Saldos en millones de soles)

	Estructura %	Saldo en millones de soles con TFC 1/		Tasas de crecimiento (%)	
		dic-22	ene-23	Mes	12 Meses
Banco de la Nación	25,8	269	261	-2,8	-4,3
Banca Múltiple	52,4	539	531	-1,5	8,7
Instituciones No Bancarias	21,8	221	221	0,3	19,7
Financieras	2,5	26	26	-0,1	4,9
Cajas Municipales	19,1	193	194	0,3	22,3
Cajas Rurales	0,2	2	2	-4,7	-15,5
TOTAL	100,0	1 028	1 013	-1,4	7,1
Vista	21,7	239	220	-8,0	-4,6
Ahorro	54,3	553	550	-0,5	0,0
A plazo	24,0	235	243	3,2	47,0
En MN	88,0	908	891	-1,8	7,1
En ME	12,0	120	122	1,5	7,1

1/ Se utiliza tipo de cambio fijo (TCF) a diciembre de 2022 (S/ 3,81 por dólar).

Fuente: SBS.

Elaboración: BCRP - Sucursal Huancayo. Departamento de Estudios Económicos.

GRÁFICO N° 6
PASCO: CRECIMIENTO DE LOS DEPÓSITOS
(Variación % respecto a similar mes del año anterior)

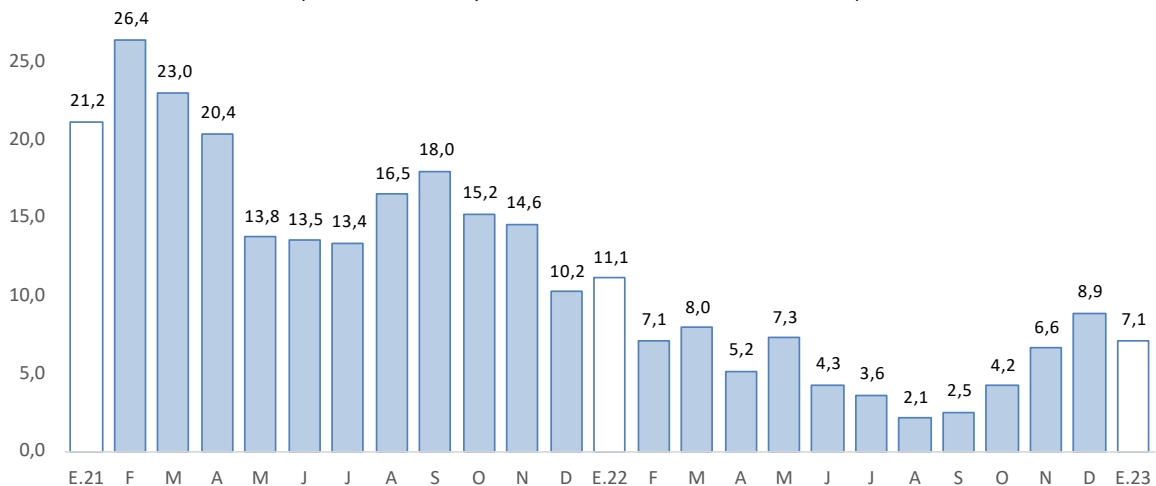

Fuente: SBS y AFP.

Elaboración: BCRP - Sucursal Huancayo. Departamento de Estudios Económicos.

- Por **institución financiera**, destacó la Banca Múltiple con una participación de 52,4 por ciento de los depósitos en enero, seguido del Banco de la Nación (25,8 por ciento) y las empresas no bancarias (21,8 por ciento).
- Por **tipo de moneda**, los depósitos en moneda nacional, que conformaron un 88,0 por ciento de participación, registraron un crecimiento de 7,1 por ciento interanual en enero; de manera similar, en moneda extranjera, con un 12,0 por ciento de participación, aumentaron en 7,1 por ciento.

III. EJECUCIÓN DEL PRESUPUESTO PÚBLICO

1. Ejecución del Presupuesto Público de Gastos Corrientes

- La ejecución presupuestal del gasto corriente no financiero creció en 10,2 por ciento interanual en enero, influenciado por los gobiernos, Nacional (16,2 por ciento) y Regional (13,7 por ciento); en el primer caso, por los mayores devengados en transferencias; y en el segundo, por remuneraciones. El resultado del mes se contrarrestó parcialmente por la reducción de gastos en los municipios (-47,3 por ciento).

CUADRO N° 8
PASCO: EJECUCIÓN DEL PRESUPUESTO PÚBLICO DE GASTOS CORRIENTES 1/
(Millones de soles)

	Estructura		Enero	
	2022	2022	2023	V% Real
Gobierno Nacional	38,0	23	29	16,2
Gobierno Regional	47,7	34	42	13,7
Gobiernos Locales	14,2	4	3	-47,3
Total	100,0	61	73	10,2

1/ Preliminar. Información actualizada al 31 de enero de 2023

Fuente: MEF

Elaboración: BCRP - Sucursal Huancayo. Departamento de Estudios Económicos.

2. Ejecución del Presupuesto Público de Inversiones

- La inversión pública en Pasco alcanzó S/ 2 millones en enero, menor en 85,6 por ciento interanual, ante la contracción en todos los niveles de gobierno. En el Gobierno Nacional (-75,0 por ciento), sustentado por el sector de transporte; en el Gobierno Regional (-100,0 por ciento), por salud y agropecuario; y en las municipalidades (-95,5 por ciento), por el rubro agropecuario.
- Respecto al avance de la inversión pública, lo ejecutado enero representó en la región el 0,4 por ciento de su Presupuesto Institucional Modificado (PIM) que sumó S/ 483 millones. El Gobierno Nacional registró un avance del 1 por ciento, seguido de los municipios (0,1 por ciento), mientras que en el Gobierno Regional no se observó avance alguno.

CUADRO N° 9
PASCO: EJECUCIÓN DEL PRESUPUESTO PÚBLICO DE INVERSIONES 1/
 (Millones de soles)

	Estructura 2022	Enero		
		2022	2023	V% Real
Gobierno Nacional	26,7	6	2	-75,0
Gobierno Regional	45,9	4	0	-100,0
Gobiernos Locales	27,4	1	0	-95,5
Total	100,0	11	2	-85,6

1/ Preliminar. Información actualizada al 31 de enero de 2023

Fuente: MEF

Elaboración: BCRP - Sucursal Huancayo. Departamento de Estudios Económicos.

GRÁFICO N° 7
PASCO: CRECIMIENTO DE LA EJECUCIÓN DEL PRESUPUESTO PÚBLICO DE INVERSIONES
 (Variación % real)

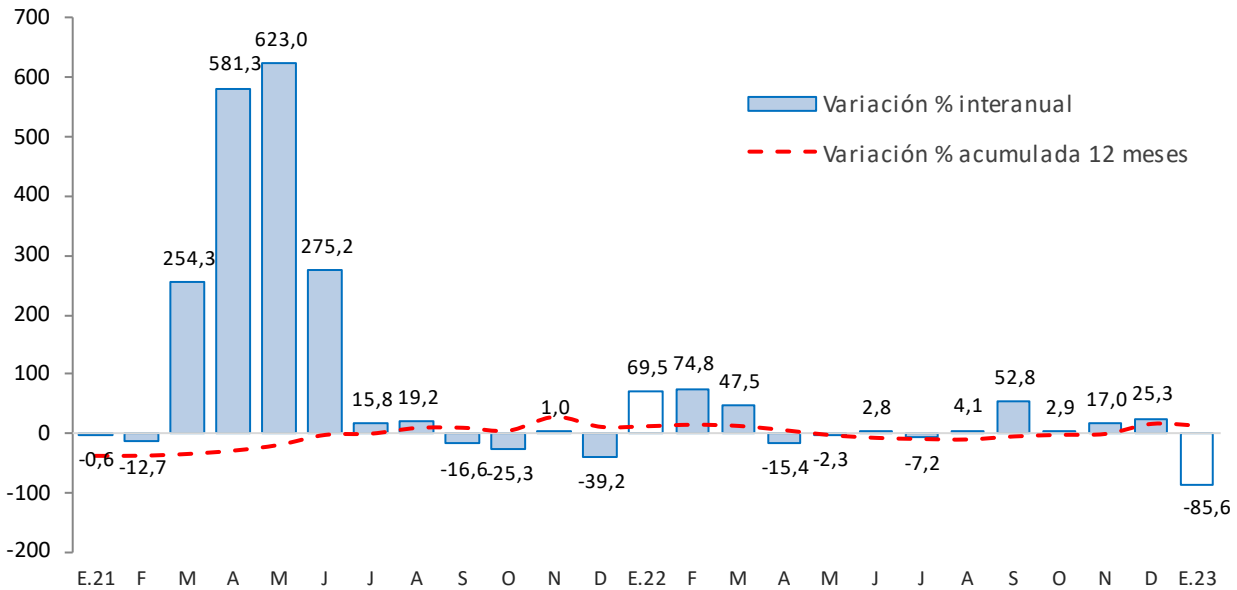

Fuente: MEF

Fuente: MEF.

Elaboración: BCRP - Sucursal Huancayo. Departamento de Estudios Económicos.

- Entre los principales proyectos que se ejecutaron en enero, destacaron en el Gobierno Nacional, “Mejoramiento de la Carretera Oyón - Ambo” con un gasto de S/ 740 miles; la “Ampliación de redes de distribución en el departamento de Pasco” con un gasto devengado de S/ 507 miles; y “Rehabilitación y mejoramiento de la carretera Puerto Bermúdez - San Alejandro” con un gasto devengado de S/ 351 miles.
- Por su parte, en los gobiernos locales, solo se registró devengados en, “Construcción de cerco perimétrico y reparación de ambiente complementario en la piscina deportiva; y construcción del cerco perimétrico del campo deportivo en el sector Santa Apolonia, distrito de Villa Rica, provincia Oxapampa” con un gasto de S/ 51 miles.



IV. ANEXOS



ANEXO 1

PASCO: PRODUCCIÓN AGROPECUARIA 1/
(En toneladas métricas)

CULTIVOS	2 022												2 023	CULTIVOS
	ENE	FEB	MAR	ABR	MAY	JUN	JUL	AGO	SET	OCT	NOV	DIC	ENE	
AGRÍCOLA														AGRÍCOLA
CONSUMO INTERNO														CONSUMO INTERNO
Ají	451	435	443	244	273	415	457	461	461	406	313	514	538	Ají
Alfalfa	535	581	632	621	600	586	698	678	491	538	534	550	239	Alfalfa
Arroz Cáscara	470	413	139	23	134	182	246	157	0	0	0	273	497	Arroz Cáscara
Arveja Grano Seco	0	0	0	0	4	81	18	0	0	0	0	0	0	Arveja Grano Seco
Arveja Grano Verde	0	124	312	134	56	1 463	491	119	0	0	0	0	0	Arveja Grano Verde
Caigua	464	665	558	435	286	295	464	556	702	359	283	461	581	Caigua
Cebada Grano	0	0	0	0	0	0	33	243	0	0	0	0	0	Cebada Grano
Frijol Grano Seco	227	191	0	16	37	195	254	124	93	43	19	187	266	Frijol Grano Seco
Granadilla	2 227	2 401	2 711	2 238	2 196	2 284	2 198	2 034	1 779	1 647	1 617	1 518	1 672	Granadilla
Haba Grano Seco	0	0	0	0	90	523	295	0	0	0	0	0	0	Haba Grano Seco
Haba Grano Verde	160	507	904	1 088	85	24	0	0	0	0	0	0	0	Haba Grano Verde
Limón	0	0	0	30	50	20	0	0	0	0	0	0	0	Limón
Maíz Amiláceo	0	0	0	0	0	581	1 956	21	0	0	0	0	0	Maíz Amiláceo
Maíz Choclo	28	0	649	2 681	7 455	678	120	86	95	0	0	23	20	Maíz Choclo
Mandarina	0	0	15	28	51	52	28	15	15	0	0	0	0	Mandarina
Naranja	0	0	46	75	182	174	67	34	15	0	0	0	0	Naranja
Olluco	0	0	0	0	998	5 885	363	0	0	0	0	0	0	Olluco
Palta	278	652	1 055	955	534	724	293	261	268	303	280	492	360	Palta
Papa	8 732	13 413	16 822	16 314	25 027	54 552	6 354	4 432	1 750	1 169	1 263	3 465	28 772	Papa
Papaya	65	163	177	140	204	289	214	181	139	96	132	151	39	Papaya
Piña	32	48	36	44	55	53	55	41	50	48	35	23	17	Piña
Plátano	7 138	6 990	7 481	7 279	7 132	7 265	7 440	7 356	7 278	7 224	7 240	7 533	7 316	Plátano
Rocoto	3 727	3 828	4 236	4 197	4 537	3 375	3 148	3 021	3 370	3 559	2 995	3 390	2 828	Rocoto
Trigo	0	0	0	0	0	0	83	258	0	0	0	0	0	Trigo
Yuca	5 226	5 140	6 163	5 835	5 386	6 160	5 887	5 608	5 839	6 672	5 062	6 561	6 774	Yuca
Zapallo	473	280	2 366	1 567	1 932	1 784	1 455	1 261	991	564	534	536	206	Zapallo
Otros Cons. Interno	55	8	47	250	1 098	4 208	320	0	0	0	0	5	80	Otros Cons. Interno
INDUSTRIAL Y/O EXP.														INDUSTRIAL Y/O EXP.
Cacao	385	370	396	410	473	491	509	395	380	354	317	376	338	Cacao
Café	0	0	288	1 263	2 565	8 183	3 442	72	0	0	0	0	0	Café
Maíz A. Duro	1 676	1 545	994	632	61	744	1 156	811	107	45	39	1 185	1 685	Maíz A. Duro
Otros Industrial y/o Exp.	0	0	0	0	29	106	509	1 791	699	444	59	60	62	Otros Industrial y/o Exp.
PECUARIO														PECUARIO
CARNE 2/														CARNE 2/
Carne Ave	28	22	22	90	49	38	62	52	52	50	76	39	27	Carne Ave
Carne Ovino	60	70	87	123	152	171	157	136	79	69	105	155	60	Carne Ovino
Carne Porcino	76	83	106	130	140	165	182	142	128	91	87	121	76	Carne Porcino
Carne Vacuno	195	203	274	332	377	446	468	364	241	214	298	390	196	Carne Vacuno
Carne Caprino	1	0	1	1	1	1	2	1	1	1	1	2	1	Carne Caprino
Carne Alpaca	22	24	31	36	40	45	49	35	22	22	33	48	22	Carne Alpaca
Carne Llama	6	6	8	11	12	14	14	11	10	6	9	15	6	Carne Llama
Huevo	11	10	11	12	13	13	14	14	14	13	12	14	10	Huevo
Leche	3 481	3 180	3 405	3 449	3 302	3 059	3 309	3 214	2 950	3 640	3 136	2 905	3 483	Leche
Lana	342	266	70	0	0	0	0	0	0	0	0	0	332	Lana
FIBRA														FIBRA
Fibra de Alpaca	0	0	0	0	0	0	0	0	0	28	97	63	0	Fibra de Alpaca
Fibra de Llama	0	0	0	0	0	0	0	0	0	4	7	4	0	Fibra de Llama

1/ Cifras preliminares.

2/ Peso Neto, no de animales en pie.

Fuente: MINAGRI.

Elaboración: BCRP - Sucursal Huancayo. Departamento de Estudios Económicos.



ANEXO 2

PASCO: PRODUCCIÓN MINERA METÁLICA 1/

(Contenido fino recuperable)

	2 022												2 023	
	ENE	FEB	MAR	ABR	MAY	JUN	JUL	AGO	SET	OCT	NOV	DIC	ENE	
Cobre (TMR)	4 382	4 145	4 315	4 379	4 356	4 406	4 014	4 578	5 251	5 358	5 051	6 262	1 220	Cobre (TMR)
Plata (Kg.R)	48 521	43 424	50 149	46 885	51 794	42 844	46 502	50 776	47 804	52 856	50 774	51 221	40 425	Plata (Kg.R)
Zinc (TMR)	13 559	13 564	14 723	13 104	13 083	12 079	13 756	13 094	12 601	11 796	13 413	15 086	11 862	Zinc (TMR)
Plomo (TMR)	6 646	6 700	6 908	6 680	6 415	6 578	7 470	6 954	6 860	7 185	7 662	8 377	7 173	Plomo (TMR)
Oro (Kg.R)	177	156	155	149	159	146	164	136	155	159	171	145	76	Oro (Kg.R)

1/ Cifras preliminares.

Fuente: INEI y MINEM.

Elaboración: BCRP - Sucursal Huancayo. Departamento de Estudios Económicos.

ANEXO 3

PASCO: INGRESOS CORRIENTES DEL GOBIERNO CENTRAL
(Millones de soles)

	2 022												2 023	
	ENE	FEB	MAR	ABR	MAY	JUN	JUL	AGO	SET	OCT	NOV	DIC	ENE	
I. Ingresos Tributarios	15	12	9	10	11	9	11	13	12	11	13	14	17	I. Ingresos Tributarios
1. Impuesto a la Renta	4	3	4	4	3	3	3	4	4	4	4	5	5	1. Impuesto a la Renta
Personas Naturales	2	1	1	1	1	1	1	1	2	1	1	2	2	Personas Naturales
Personas Jurídicas	3	2	2	1	1	2	2	2	3	3	3	3	3	Personas Jurídicas
Regularización	0	0	1	2	1	0	0	0	0	0	0	0	0	Regularización
2. Impuesto a las Importaciones	0	0	0	0	0	0	0	0	0	0	0	0	0	2. Impuesto a las Importaciones
3. Impuesto General a las Ventas	8	7	4	5	6	5	6	8	6	6	6	7	11	3. Impuesto General a las Ventas
4. Imp. Selectivo al Consumo (ISC)	0	0	0	0	0	0	0	0	0	0	0	0	0	4. Imp. Selectivo al Consumo (ISC)
5. Otros Ingresos Tributarios	2	2	1	1	2	1	2	2	2	2	3	2	2	5. Otros Ingresos Tributarios
II. Ingresos No Tributarios	0	0	0	0	0	0	0	0	0	0	0	0	0	II. Ingresos No Tributarios
Total Ingresos (I + II)	15	12	9	10	11	9	11	13	12	11	13	14	17	Total Ingresos (I + II)

Fuente: SUNAT.

Elaboración: BCRP - Sucursal Huancayo. Departamento de Estudios Económicos.



ANEXO 4

PASCO: EJECUCIÓN DEL PRESUPUESTO PÚBLICO DEL GOBIERNO NACIONAL 1/

(Millones de soles)

	2022												2023	
	ENE	FEB	MAR	ABR	MAY	JUN	JUL	AGO	SET	OCT	NOV	DIC	ENE	
<u>I. GASTOS CORRIENTES</u>	23	37	30	35	35	34	53	36	29	45	34	54	29	<u>I. GASTOS CORRIENTES</u>
Remuneraciones	9	8	8	8	9	9	11	9	8	8	10	13	9	Remuneraciones
Bienes y servicios	5	6	9	8	7	6	10	8	7	11	9	18	3	Bienes y servicios
Transferencias 2/	10	23	12	19	18	18	32	19	13	26	15	22	17	Transferencias 2/
<u>II. GASTOS DE CAPITAL</u>	6	11	8	13	13	12	28	14	15	11	22	12	2	<u>II. GASTOS DE CAPITAL</u>
Formación bruta de capital	6	11	8	13	13	12	27	14	15	11	21	12	2	Formación bruta de capital
Otros gastos de capital3/	0	0	0	0	0	0	1	0	0	0	2	0	0	Otros gastos de capital3/
<u>III. GASTO NO FINANCIERO TOTAL (I+II)</u>	29	48	38	48	47	46	81	51	44	56	56	66	31	<u>III. GASTO NO FINANCIERO TOTAL (I+II)</u>

1/ Preliminar. Información actualizada al 31 de enero de 2023

2/ Incluye el pago de pensiones, donaciones y otros gastos corrientes.

3/ Incluye donaciones y transferencias.

Fuente: MEF

Elaboración: BCRP - Sucursal Huancayo. Departamento de Estudios Económicos.

ANEXO 5

PASCO: EJECUCIÓN DEL PRESUPUESTO PÚBLICO DEL GOBIERNO REGIONAL 1/

(Millones de soles)

	2022												2023	
	ENE	FEB	MAR	ABR	MAY	JUN	JUL	AGO	SET	OCT	NOV	DIC	ENE	
I. GASTOS CORRIENTES	34	38	40	42	43	47	51	45	48	45	48	76	42	I. GASTOS CORRIENTES
Remuneraciones	26	28	28	29	29	30	31	30	30	29	30	39	36	Remuneraciones
Bienes y servicios	6	9	12	12	14	15	16	14	17	14	17	34	4	Bienes y servicios
Transferencias 2/	1	1	1	1	1	3	4	1	1	2	1	2	2	Transferencias 2/
II. GASTOS DE CAPITAL	4	6	19	10	28	21	19	17	37	23	33	62	0	II. GASTOS DE CAPITAL
Formación bruta de capital	4	6	19	10	28	21	19	17	37	23	33	62	0	Formación bruta de capital
Otros gastos de capital3/	0	0	0	0	0	0	0	0	0	0	0	0	0	Otros gastos de capital3/
III. GASTO NO FINANCIERO TOTAL (I+II)	38	43	60	52	71	68	70	63	86	68	81	138	42	III. GASTO NO FINANCIERO TOTAL (I+II)

1/ Preliminar. Información actualizada al 31 de enero de 2023

2/ Incluye el pago de pensiones, donaciones y otros gastos corrientes.

3/ Incluye donaciones y transferencias.

Fuente: MEF

Elaboración: BCRP - Sucursal Huancayo. Departamento de Estudios Económicos.

ANEXO 6

PASCO: EJECUCIÓN DEL PRESUPUESTO PÚBLICO DE LOS GOBIERNOS LOCALES 1/

(Millones de soles)

	2022												2023	
	ENE	FEB	MAR	ABR	MAY	JUN	JUL	AGO	SET	OCT	NOV	DIC	ENE	
I. GASTOS CORRIENTES	4	8	13	11	13	13	18	15	12	13	15	31	3	I. GASTOS CORRIENTES
Remuneraciones	2	2	2	2	2	2	3	2	2	2	2	3	1	Remuneraciones
Bienes y servicios	2	6	10	9	10	10	14	11	9	10	11	25	1	Bienes y servicios
Transferencias 2/	0	0	1	1	1	1	1	1	1	1	2	2	0	Transferencias 2/
II. GASTOS DE CAPITAL	1	5	14	5	8	9	9	14	14	13	20	54	0	II. GASTOS DE CAPITAL
Formación bruta de capital	1	5	14	5	8	9	9	14	14	13	20	54	0	Formación bruta de capital
Otros gastos de capital3/	0	0	0	0	0	0	0	0	0	0	0	0	0	Otros gastos de capital3/
III. GASTO NO FINANCIERO TOTAL (I+II)	6	13	27	16	21	22	26	29	26	26	35	85	3	III. GASTO NO FINANCIERO TOTAL (I+II)

1/ Preliminar. Información actualizada al 31 de enero de 2023

2/ Incluye el pago de pensiones, donaciones y otros gastos corrientes.

3/ Incluye donaciones y transferencias.

Fuente: MEF

Elaboración: BCRP - Sucursal Huancayo. Departamento de Estudios Económicos.

ANEXO 7

PASCO: MOROSIDAD

(En porcentajes)

ENTIDADES FINANCIERAS	2 021	2 022												ENTIDADES FINANCIERAS
	DIC	ENE	FEB	MAR	ABR	MAY	JUN	JUL	AGO	SET	OCT	NOV	DIC	
I. BANCA MÚLTIPLE	7,3	7,1	7,5	7,7	7,6	8,1	7,7	7,9	8,0	8,0	7,8	8,2	7,9	I. BANCA MÚLTIPLE
II. INSTITUCIONES NO BANCARIAS														II. INSTITUCIONES NO BANCARIAS
Financieras	4,0	4,3	5,1	5,4	5,7	6,5	6,5	7,0	7,5	6,7	7,5	7,7	8,4	Financieras
Cajas Municipales	2,6	3,5	3,5	3,7	3,8	3,7	3,6	3,5	3,6	4,0	4,2	4,2	3,7	Cajas Municipales
Cajas Rurales	14,2	14,8	15,1	15,3	16,1	17,2	14,3	15,0	14,4	15,0	15,1	15,1	12,4	Cajas Rurales
EDPYMEs														EDPYMEs
III. ENTIDADES ESTATALES														III. ENTIDADES ESTATALES
Banco de la Nación ^{1/}	2,9	2,8	2,8	2,6	2,4	2,3	2,2	2,2	2,2	2,3	2,4	2,4	2,7	Banco de la Nación ^{1/}
Agrobanco ^{2/}	76,2	75,7	81,2	79,8	78,2	77,9	75,8	74,3	73,0	71,7	70,6	68,9	67,6	Agrobanco ^{2/}
TOTAL	6,5	6,7	7,6	7,7	7,7	8,0	7,6	7,7	7,8	7,8	7,8	8,0	7,7	TOTAL

1/ Considera sólo los créditos de consumo e hipotecario.

2/ No considera los créditos a las demás empresas del sistema financiero

Fuente: SBS.

Elaboración: BCRP - Sucursal Huancayo. Departamento de Estudios Económicos.

