

BANCO CENTRAL DE RESERVA DEL PERÚ
SUCURSAL HUANCAYO



JUNÍN: Síntesis de Actividad Económica
Noviembre 2023¹

Departamento de Estudios Económicos

¹ En el presente informe participaron Francisco Callupe Casaño y Miguel Angel Campos Arias.

ÍNDICE

	<i>Página</i>
RESUMEN EJECUTIVO	3
I. ACTIVIDAD PRODUCTIVA	5
1. Actividad primaria	5
1.1 Sector agropecuario	5
1.2 Sector minería	7
2. Otros indicadores sectoriales	8
1.1 Sector construcción	8
2.2 Arribos a los establecimientos de hospedaje	8
II. CRÉDITOS Y DEPÓSITOS	9
1. Créditos	9
2. Depósitos	12
III. EJECUCIÓN DEL PRESUPUESTO PÚBLICO	13
1. Ejecución del Presupuesto Público	13
2. Ejecución del Presupuesto de Inversiones	14
IV. ANEXOS	16



RESUMEN EJECUTIVO

Principales hechos de importancia

- La actividad minera metálica se contrajo en 19,4 por ciento durante noviembre, sustentado en la menor producción de cobre, zinc y molibdeno, respecto de igual mes del año previo. Contrariamente, el sector agropecuario observó un crecimiento interanual de 4,3 por ciento en el mes, explicado por la mayor oferta de las partes agrícola y pecuario.
- En cuanto a otros indicadores de actividad económica en el mes, respecto de noviembre del año pasado, creció el crédito total (5,9 por ciento), el crédito consumo (13,0 por ciento) y el crédito hipotecario (2,4 por ciento). Contrariamente, disminuyeron los despachos de cemento (-18,8 por ciento) y la inversión pública (-23,3 por ciento).

Actividad primaria

- El **sector agropecuario** observó un crecimiento interanual de 4,3 por ciento en noviembre, efecto de la mayor oferta de las partes agrícola (5,3 por ciento) y pecuaria (1,3 por ciento). En el subsector agrícola, se relacionó a la mayor oferta con destino al mercado interno (6,7 por ciento), sobresaliendo la mayor producción de papa, arveja grano verde y haba grano verde en la zona sierra; y por palta, naranja, mandarina, tangelo y plátano en la zona ceja de selva y selva. Respecto de papa, arveja grano verde y haba grano verde, como consecuencia de la recuperación en las siembras de campaña chica, ante los favorables precios de mercado, acompañado de la mejora climática (lluvias) respecto de lo observado en el año anterior; mientras que, en palta, naranja, mandarina, tangelo y plátano, se vinculó a la recuperación de los rendimientos por la presencia de lluvias en la selva central, aun cuando enfrentaron mayores costos de producción por mano de obra. En la oferta de productos destinados al mercado externo y agroindustria, se redujo en 0,7 por ciento a causa de la menor producción de jengibre o kion (-18,6 por ciento), aún cuando creció en cacao y maíz amarillo duro.

El resultado agropecuario del mes influyó para que se registre un incremento de 0,4 por ciento entre enero y noviembre, comparado a similar periodo del año anterior, ante el positivo resultado de los subsectores agrícola (0,2 por ciento) y pecuario (2,0 por ciento).

- La **actividad minera metálica** registró una contracción de 19,4 por ciento en noviembre, respecto de similar mes del año previo, como efecto de la menor producción de cobre, zinc y molibdeno, principalmente en la empresa Chinalco, que extrae más del 95 por ciento de la oferta departamental de cobre y la totalidad en molibdeno. El resultado del mes afectó para que se registre una reducción interanual de 10,2 por ciento entre enero y noviembre, a causa de la menor producción de cobre y molibdeno.

Otros indicadores de actividad económica

- Los **despachos locales de cemento** en Junín disminuyeron interanualmente en 18,8 por ciento en noviembre, como respuesta a la menor inversión privada y pública. La menor inversión pública (-23,3 por ciento en el mes) se debió al menor gasto en el Gobierno Nacional y las municipalidades. Con el resultado de noviembre, los despachos cayeron en 13,2 por ciento entre enero y noviembre, comparado con similar periodo del año previo, relacionado principalmente a la menor inversión privada, efecto de los problemas con el clima ante mayores lluvias en la región central del país (El

Niño Costero 2022-2023), la desaceleración de la demanda interna, el cambio de autoridades subnacionales (municipios), y por los paros y protestas durante el primer trimestre del año.

- El **crédito directo total** en el departamento (S/ 8 480 millones, calculado con tipo de cambio fijo) creció en 5,9 por ciento en noviembre, respecto a similar mes del año pasado, y en 0,2 por ciento con relación al mes anterior. El resultado interanual se explicó por los mayores créditos para los segmentos consumo (13,0 por ciento), empresarial (3,0 por ciento) e hipotecario (2,4 por ciento). Respecto al mes anterior, el incremento se vinculó a los créditos para empresas e hipotecario.
- La **inversión pública** de los tres niveles de gobierno sumó S/ 176 millones en noviembre, inferior en 23,3 por ciento (de variación real) respecto de similar mes del año previo, ante menores gastos en el Gobierno Nacional y las municipalidades, principalmente en los sectores transporte, educación, y vivienda y desarrollo urbano. Entre enero y noviembre creció interanualmente en 7,2 por ciento, por mayores montos devengados en los gobiernos Central (53,8 por ciento) y Regional (9,6 por ciento más), aumentando el gasto en los sectores de transporte, educación, comunicaciones y agropecuaria.

CUADRO N° 1
JUNÍN: OTROS INDICADORES DE ACTIVIDAD ECONÓMICA
(Variación % respecto a similar mes del año anterior)

	Jun.23	Jul.23	Ago.23	Set.23	Oct.23	Nov.23
Despachos de cemento	↓ -14,3	↓ -9,5	↓ -10,3	↓ -11,8	↓ -19,9	↓ -18,8
Crédito total ^{2/}	↑ 8,9	↑ 8,7	↑ 7,5	↑ 7,2	↑ 7,2	↑ 5,9
Crédito de consumo ^{2/}	↑ 19,8	↑ 18,5	↑ 17,5	↑ 16,7	↑ 15,0	↑ 13,0
Crédito hipotecario ^{2/}	↑ 1,3	↑ 0,9	↑ 1,9	↑ 2,1	↑ 2,4	↑ 2,4
Inversión pública ^{1/}	↑ 109,5	↑ 12,6	↓ -8,5	↓ -9,2	↑ 4,3	↓ -23,3

1/ En términos reales.

2/ En términos nominales, con tipo de cambio fijo.

Fuentes: UNACEM, SBS y AFP y MEF.

I. ACTIVIDAD PRODUCTIVA

1. Actividad primaria

1.1 Sector agropecuario

- La actividad agropecuaria observó un incremento de 4,3 por ciento en noviembre, respecto de igual mes del año previo, ante la mayor oferta de las partes agrícola y pecuaria. El resultado del mes afectó para que se registre una expansión interanual de 0,4 por ciento entre enero y noviembre, asociado a las partes agrícola y pecuaria.

CUADRO N° 2
JUNÍN: SECTOR AGROPECUARIO 1/
(Miles de toneladas)

	Estructura ^{2/}		Noviembre			Enero - Noviembre			
	2022	2022	2023	Var%	Cont.%	2022	2023	Var%	Cont.%
AGRÍCOLA ^{2/}	86,0			5,3	4,0			0,2	0,1
Orientada al mercado interno ^{2/}	54,4			6,7	4,2			-0,7	-0,4
Papa	10,7	5,1	6,3	22,1	0,6	416,9	409,1	-1,9	-0,2
Piña	9,1	36,2	36,2	-0,1	0,0	402,0	404,3	0,5	0,0
Naranja	7,2	22,0	22,4	2,0	0,2	282,5	286,1	1,3	0,1
Plátano	4,1	19,3	19,4	0,3	0,0	200,1	201,8	0,8	0,0
Palta	4,0	8,8	9,8	11,1	1,3	51,7	55,5	7,3	0,3
Maíz Choclo	3,2	0,0	0,0	-72,9	0,0	102,7	99,5	-3,1	-0,1
Mandarina	2,4	0,7	0,9	21,0	0,1	59,6	61,3	2,8	0,1
Yuca	2,4	17,1	17,0	-0,5	0,0	116,2	111,7	-3,9	-0,1
Arveja Grano Verde	1,5	0,9	1,5	62,2	0,5	30,6	29,9	-2,5	0,0
Tangelo	1,2	1,1	1,2	9,3	0,1	40,9	41,1	0,4	0,0
Orientada al mercado externo y agroindustria ^{2/}	28,8			-0,7	-0,1			1,8	0,5
Café	17,3	0,0	0,0	-	0,0	66,0	66,8	1,3	0,2
Cacao	8,8	1,1	1,2	7,0	0,4	30,9	32,4	4,7	0,4
Jengibre (kion)	1,3	8,8	7,2	-18,6	-0,7	47,1	45,5	-3,3	0,0
Maíz A. Duro	0,9	0,4	0,7	72,3	0,2	25,1	18,8	-25,1	-0,2
Pastos Forrajeros ^{2/}	2,8			-1,6	-0,1			-0,7	0,0
PECUARIO ^{2/}	14,0			1,3	0,3			2,0	0,3
Vacuno*	3,7	1,3	1,3	0,9	0,1	13,9	14,9	7,3	0,3
Leche	2,8	4,9	5,1	3,6	0,2	55,5	55,8	0,5	0,0
Ave*	2,6	1,0	1,0	-2,8	-0,1	11,7	10,9	-6,6	-0,2
Ovino*	2,3	0,7	0,7	1,1	0,0	7,8	8,0	2,7	0,1
Porcino*	1,4	0,6	0,7	8,9	0,2	6,6	7,1	7,7	0,1
TOTAL	100,0			4,3	4,3			0,4	0,4

1/ Cifras preliminares.

2/ Calculado a precios de 2007.

* Peso de animal vivo.

Fuente: MIDAGRI

Elaboración: BCRP - Sucursal Huancayo. Departamento de Estudios Económicos.

- El **subsector agrícola** se incrementó interanualmente en 5,3 por ciento en noviembre, explicado por la mayor oferta con destino al mercado interno (6,7 por ciento), sobresaliendo la mayor producción de papa, arveja grano verde y haba grano verde en la zona sierra; y por palta, naranja, mandarina, tangelo y plátano en la zona ceja de selva y selva. Respecto de papa, arveja grano verde y haba grano verde, como consecuencia de la recuperación en las siembras de campaña chica, ante los favorables precios de mercado, acompañado de la mejora en el clima (lluvias) respecto de lo observado en el año anterior; mientras que, en palta, naranja, mandarina, tangelo

y plátano, se vinculó a la recuperación de los rendimientos por la presencia de lluvias en la selva central, aun cuando enfrentaron mayores costos de producción por mano de obra. En la oferta de productos destinados al mercado externo y agroindustria, se redujo en 0,7 por ciento a causa de la menor producción de jengibre o kion (-18,6 por ciento), no obstante que aumentó en cacao y maíz amarillo duro.

El resultado agrícola del mes influyó para que se registre una leve expansión interanual de 0,2 por ciento entre enero y noviembre.

- El **subsector pecuario** aumentó interanualmente en 1,3 por ciento durante noviembre, ante la mayor oferta de leche y carnes de porcino, vacuno, ovino y alpaca, efecto de la mayor presencia de lluvias que incidió en los rendimientos. Entre enero y noviembre creció en 2,0 por ciento, respecto de similar lapso del año anterior.
- En cuanto a las siembras, entre agosto y noviembre de la campaña agrícola 2023-2024 se instalaron 80 966 hectáreas, lo que representó un incremento de 14,0 por ciento respecto de lo observado en igual periodo de la campaña anterior. El resultado se debió a mayores instalaciones de cultivos transitorios (13,8 por ciento), de los permanentes y semi permanentes (0,5 por ciento) y de los pastos forrajeros (31,2 por ciento), explicados por un efecto base, ante su caída en octubre y noviembre del 2022 por falta de lluvias (déficit hídrico).

CUADRO N° 3
JUNÍN: SUPERFICIE SEMBRADA 1/
(Hectáreas)

	Campaña Agrícola 2/		Variación	
	2022-23	2023-24	Absoluta	Porcentual
Transitorios	63 180	71 930	8 750	13,8
Papa	17 841	19 295	1 454	8,1
Maíz Choclo	6 508	6 809	301	4,6
Maíz Amiláceo	4 909	5 754	845	17,2
Cebada Grano	3 966	5 349	1 383	34,9
Maíz A. Duro	4 849	5 087	238	4,9
Yuca	4 157	4 017	-140	-3,4
Arveja Grano Verde	2 837	3 364	527	18,6
Haba Grano Verde	2 321	2 652	331	14,3
Jengibre (kion)	2 046	2 527	481	23,5
Trigo	1 288	2 217	929	72,1
Olluco	2 027	2 164	137	6,8
Maca	1 753	2 148	395	22,5
Resto	8 678	10 547	1 869	21,5
Permanentes y Semi				
Permanentes	4 051	4 072	22	0,5
Piña	1 848	1 865	17	0,9
Plátano	1 947	1 860	-87	-4,5
Cacao	46	85	39	84,8
Rocoto	48	59	11	22,9
Café	8	54	46	575,0
Papaya	46	29	-17	-37,0
Resto	108	120	13	11,6
Pastos Forrajeros	3 784	4 964	1 180	31,2
TOTAL	71 015	80 966	9 952	14,0

1/ Cifras preliminares.

2/ De agosto a noviembre

Fuente: DRA Junín.

Elaboración: BCRP - Sucursal Huancayo. Departamento de Estudios Económicos.



1.2 Sector minería

- La actividad minera metálica registró una contracción interanual de 19,4 por ciento en noviembre, como efecto de la menor oferta de cobre, zinc y molibdeno, principalmente en la empresa Chinalco que concentra la mayor oferta departamental en cobre y la totalidad en molibdeno.
- El resultado del mes influyó para que el sector registre una reducción de 10,2 por ciento entre enero y noviembre, comparado con similar periodo del año anterior, efecto de la menor oferta de cobre (-18,5 por ciento) y molibdeno (-20,7 por ciento). En el periodo señalado, la producción de cobre en Minera Chinalco (que representó el 97,3 por ciento del total departamental) se contrajo en 18,7 por ciento, comparado a igual periodo del año previo.

CUADRO N° 4
JUNÍN: SECTOR MINERÍA 1/
(Variación % real respecto a similar periodo del año anterior)

	Estructura ^{2/} 2022	Noviembre			Enero - Noviembre				
		2022	2023	Var. %	Contrib. %	2022	2023	Var. %	Contrib. %
Cobre (TMR)	62,2	20 601	15 178	-26,3	-16,6	209 143	170 367	-18,5	-11,5
Zinc (TMR)	23,0	19 902	16 961	-14,8	-3,5	197 245	207 470	5,2	1,2
Molibdeno (TMR)	4,3	99	59	-40,3	-1,3	1 381	1 095	-20,7	-0,9
Plata (Kg.R)	7,8	34 021	40 606	19,4	1,4	380 829	415 066	9,0	0,7
Plomo (TMR)	2,7	2 492	3 111	24,8	0,6	28 079	31 399	11,8	0,3
Total ^{1/ 2/}	100,0			-19,4	-19,4			-10,2	-10,2

1/ Cifras preliminares, en unidades finas recuperables.

2/ A precios de 2007.

Fuente: Instituto Nacional de Estadística e Informática y Ministerio de Energía y Minas.

Elaboración: BCRP - Sucursal Huancayo. Departamento de Estudios Económicos.

GRÁFICO N° 1
JUNÍN: CRECIMIENTO DE LA PRODUCCIÓN MINERA
(Variación % real respecto a similar mes del año anterior)

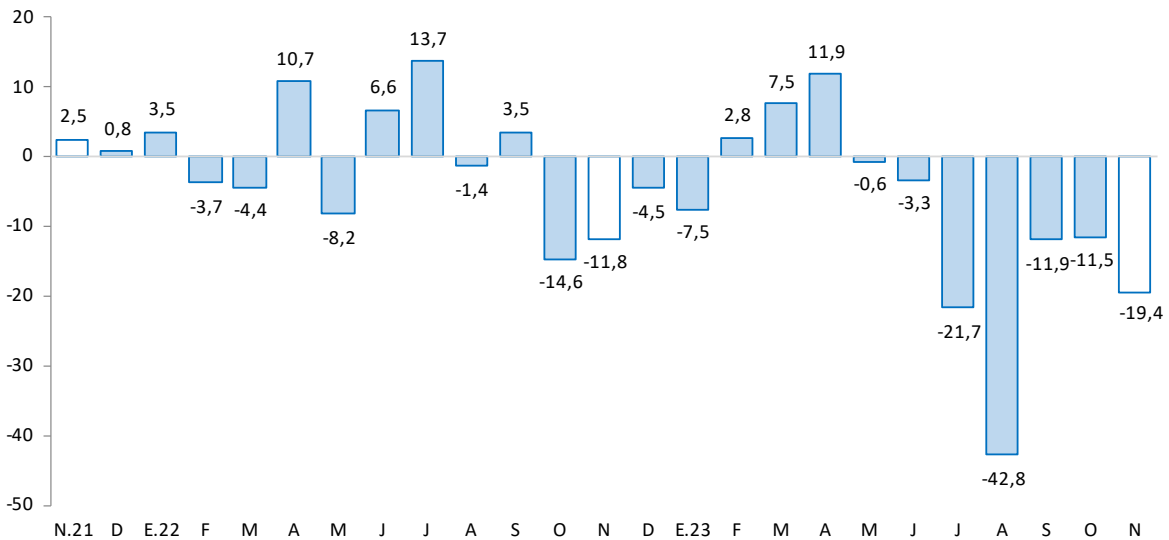

Fuente: MINEM.

Elaboración: BCRP - Sucursal Huancayo. Departamento de Estudios Económicos.

2. Otros indicadores sectoriales

1.1 Sector construcción

- Los despachos locales de cemento en Junín se contrajeron en 18,8 por ciento en noviembre, respecto de similar mes del año anterior, como respuesta a la menor inversión privada y pública, cayendo esta última en 23,3 por ciento interanual en noviembre. La inferior inversión privada se relacionó a una menor demanda interna, principalmente en el sector vivienda.
- El resultado de noviembre influyó para que los despachos disminuyan en 13,2 por ciento entre enero y noviembre, comparado con igual lapso del año previo, relacionado principalmente a la menor inversión privada, resultado de los problemas con el clima ante mayores lluvias en la región central del país (El Niño Costero 2022-2023), la desaceleración de la demanda interna, el cambio de autoridades subnacionales (municipios), y los paros y protestas sociales durante el primer trimestre del año.

GRÁFICO N° 2
JUNÍN: CRECIMIENTO DE LOS DESPACHOS DE CEMENTO
 (Variación % real respecto a similar mes del año anterior)

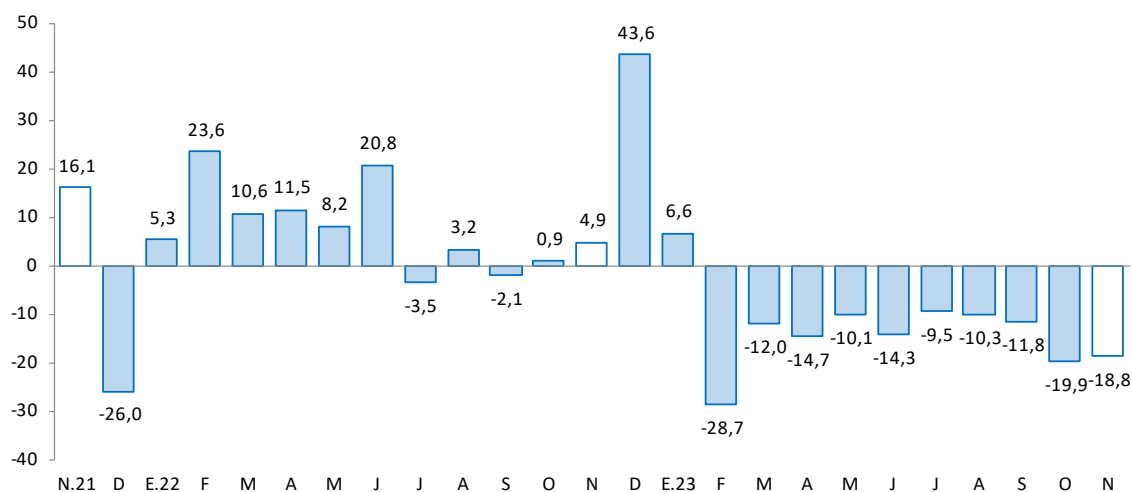

Fuente: UNACEM.

Elaboración: BCRP - Sucursal Huancayo. Departamento de Estudios Económicos.

2.2 Arribos a los establecimientos de hospedaje

- El número de arribos y pernoctaciones a los establecimientos de hospedaje en Junín, al término del mes de octubre, sumaron 111 y 144 miles, respectivamente, lo que representó una contracción de 34,2 y 27,8 por ciento, respectivamente, al ser comparado con sus similares del año pasado. Respecto al mes de octubre del 2019 (prepandemia), los arribos y pernoctaciones fueron menores en 17,2 y 9,0 por ciento, respectivamente, lo que revela la situación del sector.
- Entre enero y octubre, el número de arribos (1 133 miles) y pernoctaciones (1 433 miles) se contrajeron en 6,0 y 2,5 por ciento, respectivamente, respecto de similar lapso del año anterior. Al ser comparado con los registros de igual periodo del 2019 (prepandemia), los arribos y pernoctaciones fueron menores en 8,3 y 2,1 por ciento, respectivamente, lo que nuevamente evidencia la situación del sector.

GRÁFICO N° 3
JUNÍN: CRECIMIENTO DE ARRIBOS A ESTABLECIMIENTOS DE HOSPEDAJE
 (Variación %)

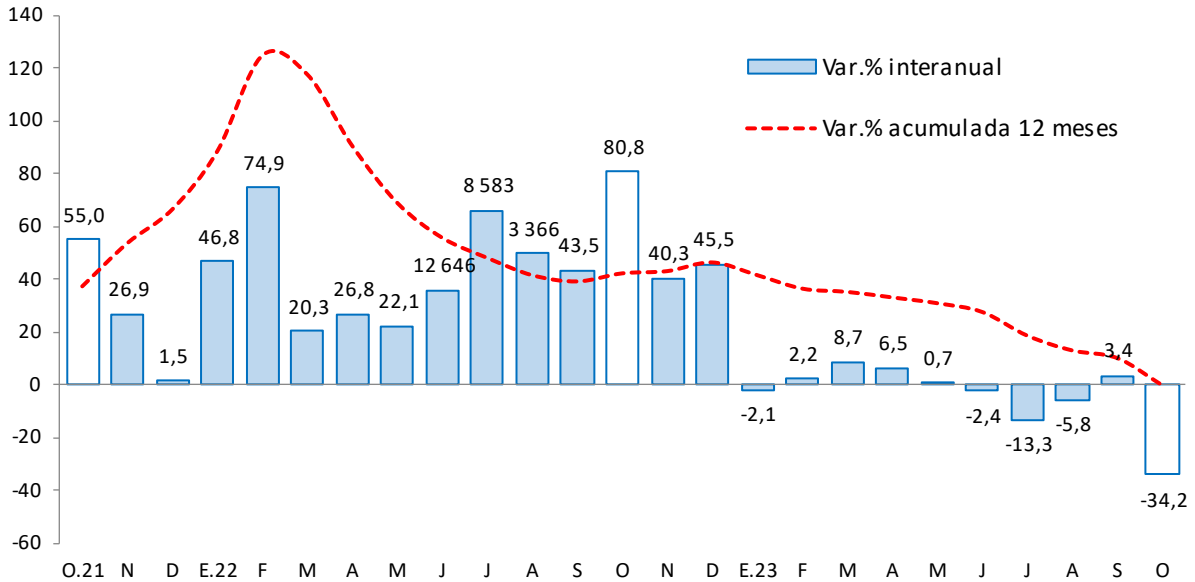

Fuente: MINCETUR

Elaboración: BCRP - Sucursal Huancayo. Departamento de Estudios Económicos.

II. CRÉDITOS Y DEPÓSITOS ²

1. Créditos

- Los créditos en Junín (S/ 8 480 millones) registraron un incremento de 5,9 por ciento durante noviembre, comparado a igual mes del año previo, y en 0,2 por ciento respecto al mes anterior. El incremento interanual se explicó por mayores montos otorgados en créditos para empresas (3,0 por ciento), para consumo (13,0 por ciento) e hipotecario (2,4 por ciento). Por instituciones, los incrementos interanuales se observaron en las Instituciones No Bancarias (6,3 por ciento), la Banca Múltiple (4,3 por ciento) y el Banco de la Nación (27,7 por ciento).
- Respecto al mes previo**, el incremento de 0,2 por ciento se asoció a mayores colocaciones destinadas a créditos para empresas (0,6 por ciento) e hipotecario (0,4 por ciento). Por instituciones, aumentó en las Instituciones No Bancarias (0,5 por ciento), Agrobanco (1,2 por ciento) y el Banco de la Nación (1,1 por ciento).
- Por tipo de moneda**, durante noviembre, el 98,0 por ciento se otorgó en moneda nacional, los que interanualmente crecieron en 5,6 por ciento; mientras que en moneda extranjera (con 2,0 por ciento de aporte) se incrementó en 23,2 por ciento.

² Los saldos de las cuentas expresadas en moneda extranjera se valúan a un tipo de cambio constante, a fin de aislar el efecto de la valuación cambiaria sobre los saldos en dicha moneda.

CUADRO N° 5
JUNÍN: CRÉDITO DIRECTO
 (En millones de soles con tipo de cambio fijo)

	Estructura % Nov-23	Saldo en millones de soles con TCF 1/		Tasa de crecimiento (%)	
		Oct-23	Nov-23	Mes	12 Meses
Banco de la Nación^{2/}	3,9	323	327	1,1	27,7
Agrobanco^{3/}	0,5	40	41	1,2	-5,0
Banca Múltiple	51,5	4 374	4 371	-0,1	4,3
Instituciones No Bancarias	44,1	3 723	3 741	0,5	6,3
Financieras	6,6	566	560	-1,0	2,3
Cajas Municipales	35,3	2 966	2 992	0,9	11,6
Cajas Rurales	2,2	190	188	-1,0	-35,1
Empresas de Créditos	0,0	0	0	-7,0	11,3
Arrendamiento Financiero	0,0	0	0	-	-
Total	100,0	8 460	8 480	0,2	5,9
Empresas	60,7	5 119	5 149	0,6	3,0
Personas	39,3	3 341	3 332	-0,3	10,6
Consumo	31,0	2 640	2 628	-0,5	13,0
Hipotecario	8,3	701	704	0,4	2,4
MN	98,0	8 308	8 313	0,1	5,6
ME	2,0	152	167	9,9	23,2
ME (Mill. US\$)		40	44	9,9	23,2

1/ Se evalúa al tipo de cambio constante de diciembre del 2022 (S/ 3,81 por dólar).

2/ Considera sólo los créditos de consumo e hipotecario.

3/ No considera los créditos a las demás empresas del sistema financiero

Fuente: SBS.

Elaboración: BCRP - Sucursal Huancayo. Departamento de Estudios Económicos.

- **En cuanto a la composición del crédito**, el 60,7 por ciento se dirigió al segmento empresarial al término del mes de noviembre, el 31,0 por ciento para consumo y el 8,3 por ciento restante al sector hipotecario. La Banca Múltiple otorgó el 51,5 por ciento del total prestado, seguido por las Instituciones No Bancarias (44,1 por ciento), Banco de la Nación (3,9 por ciento) y Agrobanco (0,5 por ciento).

GRÁFICO N° 4
JUNÍN: CRECIMIENTO DEL CRÉDITO DIRECTO
 (Variación % respecto a similar mes del año anterior)

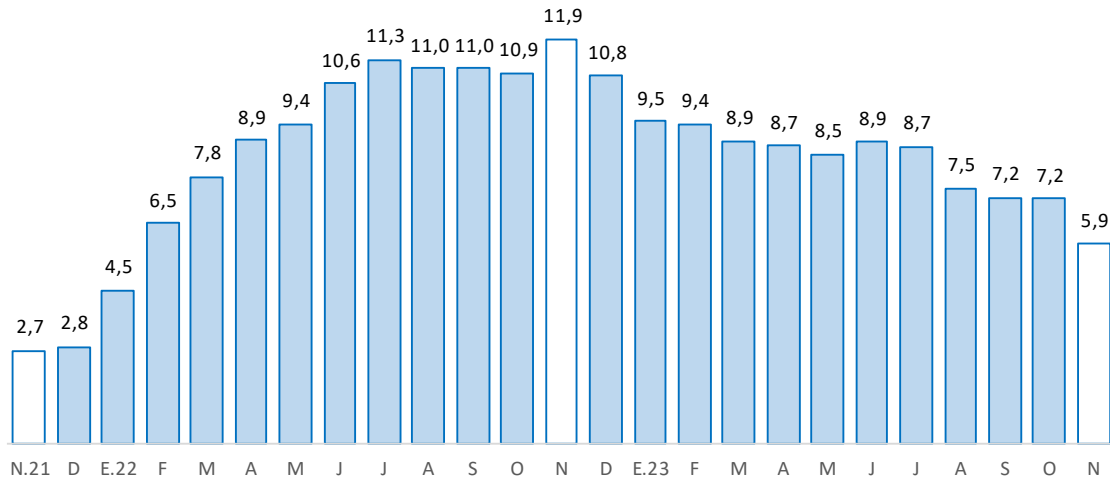

Fuente: SBS y AFP.
 Elaboración: BCRP, Sucursal Huancayo. Departamento de Estudios Económicos.

- Por su parte, la **morosidad** en Junín alcanzó 5,8 por ciento al término de octubre pasado, superior en 0,2 de punto porcentual respecto de igual mes del año anterior. Interanualmente, los mayores niveles de morosidad se registraron en Agrobanco (40,2 por ciento), en las Empresas de Crédito (11,4 por ciento) y las Cajas Rurales (10,6 por ciento).

GRÁFICO N° 5
JUNÍN: TASA DE MOROSIDAD 1/ 2/
 (Porcentaje)

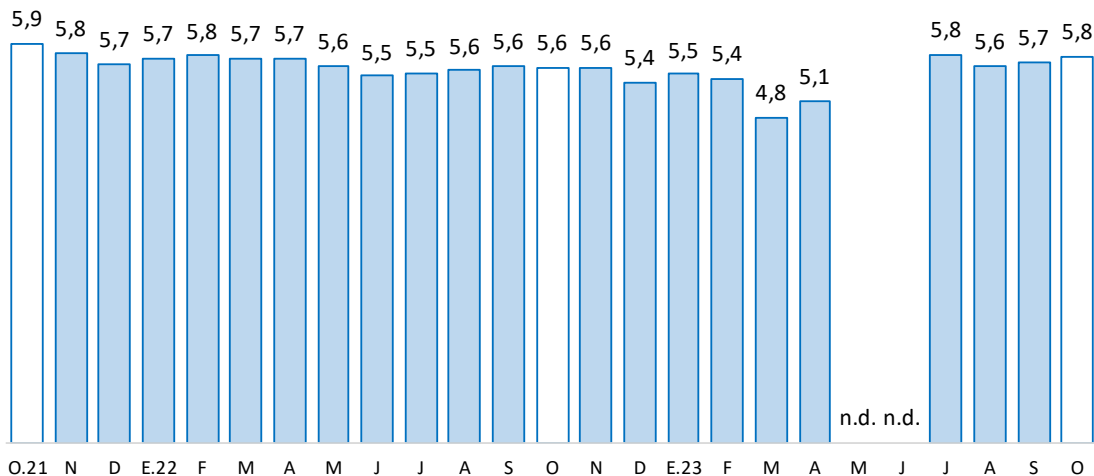

1/ Morosidad = (créditos vencidos + créditos en cobranza judicial) / colocaciones brutas.
 2/ Preliminar
 Fuente: SBS y AFP.
 Elaboración: BCRP - Sucursal Huancayo. Departamento de Estudios Económicos.



2. Depósitos

- Los depósitos en Junín (S/ 7 199 millones) registraron una reducción de 6,4 por ciento durante noviembre, comparado a igual mes del año previo, no obstante que aumentó en 0,7 por ciento respecto al mes anterior. La contracción interanual se debió a los menores montos captados en depósitos a la vista (-40,6 por ciento) y en ahorro (-6,3 por ciento); sobresaliendo por instituciones la disminución en la Banca Múltiple (-16,6 por ciento).
- Respecto **al mes previo**, el incremento de 0,7 por ciento se explicó por mayores depósitos en ahorro (2,1 por ciento) y a plazo (0,02 por ciento); en tanto que según entidades se expandió en las Instituciones No bancarias (0,7 por ciento), la Banca Múltiple (0,9 por ciento) y el Banco de la Nación (0,1 por ciento).
- Según composición**, los depósitos en ahorro concentraron el 43,0 por ciento del total al término de noviembre, seguido por los depósitos a plazo (39,5 por ciento) y a la vista (17,6 por ciento). La Banca Múltiple captó el 49,8 por ciento del total, seguido de las Instituciones No Bancarias (36,8 por ciento) y el Banco de la Nación (13,3 por ciento).

**CUADRO N° 6
JUNÍN: DEPÓSITOS**

(En millones de soles con tipo de cambio fijo)

	Estructura % Nov-23	Saldo en millones de soles con TCF 1/		Tasa de crecimiento (%)	
		Oct-23	Nov-23	Mes	12 Meses
Banco de la Nación	13,3	958	959	0,1	6,2
Banca Múltiple	49,8	3 556	3 588	0,9	-16,6
Instituciones No Bancarias	36,8	2 633	2 652	0,7	6,7
Financieras	1,8	130	132	1,5	-6,4
Cajas Municipales	32,9	2 350	2 370	0,9	8,5
Cajas Rurales	2,1	153	151	-1,8	-6,0
TOTAL	100,0	7 147	7 199	0,7	-6,4
Vista	17,6	1 275	1 265	-0,8	-40,6
Ahorro	43,0	3 030	3 092	2,1	-6,3
A plazo	39,5	2 841	2 842	0,0	25,7
MN	88,3	6 328	6 355	0,4	-8,2
ME	11,7	819	844	3,1	10,1
ME (Mill. US\$)		215	222	3,1	10,1

1/ Se evalúa al tipo de cambio constante de diciembre del 2022 (S/ 3,81 por dólar).

Fuente: SBS.

Elaboración: BCRP - Sucursal Huancayo. Departamento de Estudios Económicos.

- Por tipo de moneda**, el 88,3 por ciento se captó en moneda nacional al finalizar el mes de noviembre, disminuyendo interanualmente en 8,2 por ciento; y el 11,5 por ciento restante se captó en moneda extranjera, expandiéndose en 10,1 por ciento.

GRÁFICO N° 6
JUNÍN: CRECIMIENTO DE LOS DEPÓSITOS
(Variación % respecto a similar mes del año anterior)

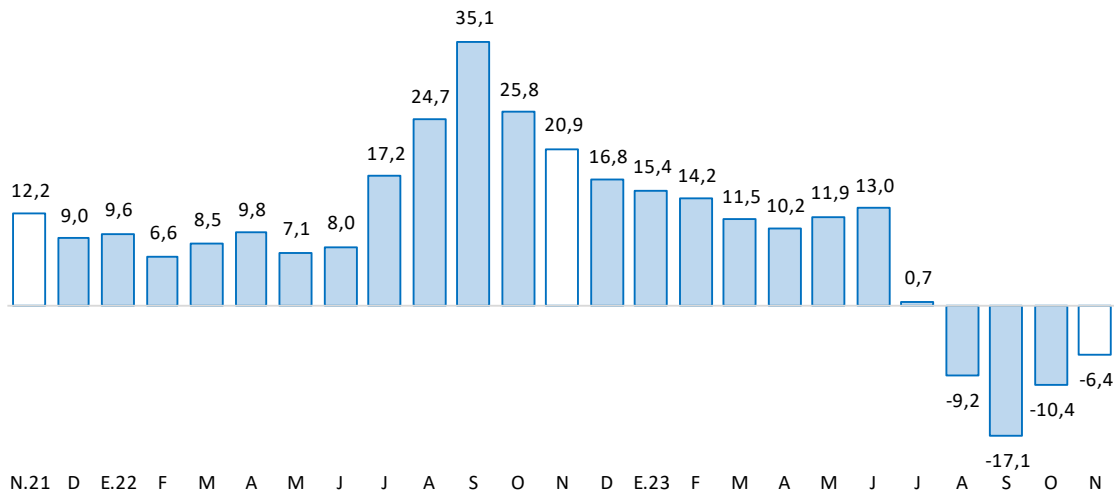

Fuente: SBS y AFP.

Elaboración: BCRP - Sucursal Huancayo. Departamento de Estudios Económicos.

III. EJECUCIÓN DEL PRESUPUESTO PÚBLICO

1. Ejecución del Presupuesto Público

- La ejecución presupuestal del gasto corriente no financiero en Junín sumó S/ 371 millones en noviembre, superior en 3,4 por ciento, en términos reales, respecto de igual mes del año anterior, ante mayores gastos en el Gobierno Regional (17,6 por ciento), particularmente por el pago de mayores remuneraciones y la compra de bienes y servicios.
- El resultado del mes influyó para que se registre un incremento de 2,9 por ciento entre enero y noviembre, respecto de igual lapso del año pasado, alcanzando a sumar S/ 3 960 millones en gasto corriente. El resultado se asoció a mayores montos devengados en el Gobierno Regional (11,7 por ciento), por el pago de mayores remuneraciones y de las transferencias.

CUADRO N° 7
JUNÍN: EJECUCIÓN DEL PRESUPUESTO DE GASTOS CORRIENTES /1
(Millones de soles)

	Estructura 2022	Noviembre			Enero - Noviembre		
		2022	2023	V% Real	2022	2023	V% Real
Gobierno Nacional	38,2	125	119	-8,1	1 414	1 446	-3,8
Gobierno Regional	46,1	162	197	17,6	1 658	1 974	11,7
Gobiernos Locales	15,7	60	56	-11,1	543	540	-6,5
Total	100,0	347	371	3,4	3 616	3 960	2,9

1/ Preliminar. Información actualizada al 30 de noviembre de 2023

Fuente: MEF

Elaboración: BCRP - Sucursal Huancayo. Departamento de Estudios Económicos.

2. Ejecución del Presupuesto de Inversiones

- La inversión pública de los tres niveles de gobierno en Junín alcanzó S/ 176 millones en noviembre, inferior en 23,3 por ciento respecto de igual mes del año previo, ante menores gastos en el Gobierno Nacional y las municipalidades, principalmente en los sectores transporte, educación, y vivienda y desarrollo urbano.
- El resultado del mes no afectó para que la inversión registre un incremento de 7,2 por ciento entre enero y noviembre, comparado con similar periodo del año anterior, explicado por mayores gastos en los gobiernos Nacional (53,8 por ciento) y Regional (9,6 por ciento). En el avance, se registró mayores gastos en los sectores transporte, educación, comunicaciones y agropecuaria.

CUADRO N° 8
JUNÍN: EJECUCIÓN DEL PRESUPUESTO DE INVERSIONES 1/
(Millones de soles)

	Estructura 2022	Noviembre			Enero - Noviembre		
		2022	2023	V% Real	2022	2023	V% Real
Gobierno Nacional	17,3	67	35	-49,3	218	355	53,8
Gobierno Regional	40,3	67	72	3,7	520	605	9,6
Gobiernos Locales	42,3	87	68	-24,2	510	457	-15,3
Total	100,0	221	176	-23,3	1 248	1 417	7,2

1/ Preliminar. Información actualizada al 30 de noviembre de 2023

Fuente: MEF

Elaboración: BCRP - Sucursal Huancayo. Departamento de Estudios Económicos.

- En cuanto al avance del Presupuesto Institucional Modificado (PIM) para inversiones, que llegó a totalizar S/ 2 263,6 millones al término de noviembre, alcanzó una ejecución acumulada del 62,6 por ciento. El Gobierno Regional registró una ejecución del 70,2 por ciento de su PIM, seguido del Gobierno Nacional (66,8 por ciento) y las municipalidades (52,4 por ciento).

GRÁFICO N° 7
JUNÍN: CRECIMIENTO DE LA EJECUCIÓN DEL PRESUPUESTO DE INVERSIONES
(Variación % real)

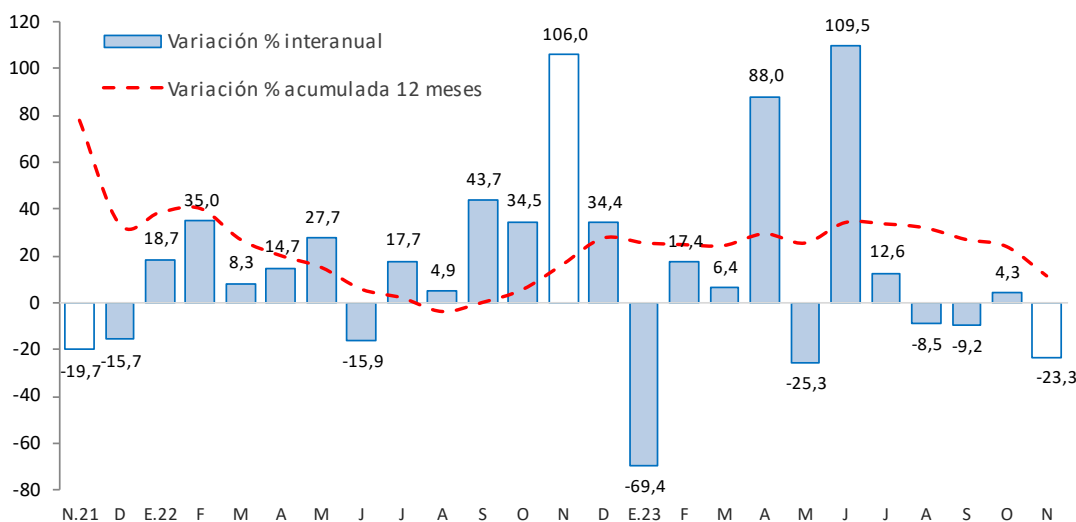

Fuente: MEF.

Elaboración: BCRP - Sucursal Huancayo. Departamento de Estudios Económicos.

Principales proyectos

Entre enero y noviembre, los principales proyectos con mayores montos devengados fueron:

- En el Gobierno Nacional, la “Rehabilitación y mejoramiento de los pavimentos y edificio de pasajeros del aeropuerto de Jauja”, con un gasto de S/ 108,0 millones; y la “Instalación de banda ancha para la conectividad integral y desarrollo social de la región Junín”, con un gasto devengado de S/ 55,2 millones.
- En el Gobierno Regional, el “Mejoramiento de la carretera departamental JU - 108 tramo: Palian - Vilcacoto - Acopalca - Pariahuanca, provincia de Huancayo” con un gasto de S/ 88,6 millones, y el “Mejoramiento y ampliación de los servicios de salud del establecimiento de salud La Libertad, distrito de Huancayo”, con un gasto de S/ 58,3 millones.
- En los gobiernos locales, el “Mejoramiento del servicio de agua para riego en el distrito de Sicaya, provincia de Huancayo”, con un gasto de S/ 12,4 millones; y el “Mejoramiento de los servicios operativos en la subgerencia de maquinarias, distrito de Pangoa, provincia de Satipo”, con un devengado acumulado de S/ 11,4 millones.

IV. ANEXOS



ANEXO 1

JUNÍN: PRODUCCIÓN AGROPECUARIA^{1/}

(Toneladas métricas)

	2022		2023											
	NOV	DIC	ENE	FEB	MAR	ABR	MAY	JUN	JUL	AGO	SET	OCT		NOV
AGRÍCOLA														AGRÍCOLA
Consumo Interno														Consumo Interno
Alcachofa	284	287	314	404	485	471	444	240	228	167	215	232	261	Alcachofa
Arroz Cáscara	16	8	32	45	69	95	88	96	27	33	17	9	8	Arroz Cáscara
Arveja Grano Seco	0	0	0	0	0	0	349	578	62	0	0	0	0	Arveja Grano Seco
Arveja Grano Verde	923	2 614	4 226	4 564	5 463	4 812	2 961	1 005	1 080	1 183	1 949	1 144	1 497	Arveja Grano Verde
Cebada Grano	0	0	0	0	0	0	97	6 554	9 882	625	2	0	0	Cebada Grano
Cebolla	160	218	265	357	348	145	100	38	37	57	38	19	0	Cebolla
Espinaca	1 957	2 423	2 514	1 528	1 429	1 024	839	1 390	934	1 622	1 058	1 066	2 200	Espinaca
Frijol Grano Seco	168	152	275	386	389	328	183	523	647	145	225	300	203	Frijol Grano Seco
Granadilla	700	693	661	680	708	772	723	783	726	725	734	705	664	Granadilla
Haba Grano Seco	0	0	0	0	0	0	656	1 732	373	23	0	0	0	Haba Grano Seco
Haba Grano Verde	229	845	2 531	2 909	4 598	6 765	3 151	372	299	289	327	352	271	Haba Grano Verde
Lechuga	832	1 062	1 506	1 695	918	625	593	892	799	783	708	733	1 077	Lechuga
Maíz Amiláceo	0	0	0	10	76	284	1 988	7 080	1 977	136	0	0	0	Maíz Amiláceo
Maíz Choclo	48	228	2 784	9 667	21 286	43 119	21 938	92	37	102	288	204	13	Maíz Choclo
Mandarina	709	768	941	1 597	2 938	6 117	9 326	12 289	11 531	8 490	5 270	1 933	858	Mandarina
Mashua	0	0	0	0	0	13	362	2 278	833	0	0	0	0	Mashua
Naranja	21 962	20 733	21 452	22 681	25 648	24 559	26 731	34 195	34 115	27 157	24 143	23 017	22 411	Naranja
Oca	0	0	0	0	0	14	606	2 704	774	25	0	0	0	Oca
Olluco	0	0	16	240	1 194	3 227	5 837	6 505	1 171	0	0	0	0	Olluco
Palta	8 783	9 701	8 639	5 994	5 968	4 873	4 007	2 716	2 382	1 790	2 905	6 464	9 758	Palta
Papa	5 130	15 579	26 691	32 148	41 033	53 893	113 188	81 484	42 999	6 759	1 951	2 713	6 264	Papa
Papaya	1 345	1 503	1 316	1 272	1 203	1 150	1 075	1 033	960	854	978	1 052	1 191	Papaya
Piña	36 209	41 121	42 872	43 912	41 369	38 988	37 507	35 862	33 740	31 103	31 150	31 588	36 161	Piña
Plátano	19 348	18 711	19 361	18 895	18 821	17 822	18 342	18 364	17 776	16 162	17 586	19 270	19 409	Plátano
Quinua	0	0	0	0	0	0	42	2 056	2 781	335	0	0	0	Quinua
Rocoto	306	335	352	333	349	376	367	425	382	346	341	363	359	Rocoto
Tangelo	1 118	1 771	2 894	5 072	6 102	6 470	5 659	5 127	3 475	2 066	1 772	1 195	1 222	Tangelo
Yuca	17 114	14 455	11 062	8 920	7 796	8 162	8 573	7 357	7 140	8 268	11 614	15 814	17 020	Yuca
Trigo	0	0	0	0	0	0	2	1 738	3 097	127	0	0	0	Trigo
Zanahoria	698	1 152	2 334	3 238	4 508	4 516	4 362	2 577	1 801	890	942	785	1 721	Zanahoria
Zapallo	74	185	395	402	675	558	557	176	73	0	0	29	60	Zapallo
Industriales y/o exportación														Industriales y/o exportación
Cacao	1 129	930	677	975	2 862	3 992	4 525	5 268	5 082	3 243	2 642	1 897	1 208	Cacao
Café	0	0	0	3 254	6 730	13 041	15 723	14 893	8 999	4 139	2	0	0	Café
Jengibre (kion)	8 840	10 180	7 115	5 392	4 275	1 979	1 230	595	438	2 784	6 398	8 115	7 192	Jengibre (kion)
Maca	0	0	0	0	0	0	0	1 695	7 801	4 032	1 750	0	0	Maca
Maíz A. Duro	397	862	2 584	3 816	4 516	2 471	1 658	516	216	605	1 005	774	685	Maíz A. Duro
PECUARIO														PECUARIO
Carne^{2/}														Carne^{2/}
Ave	1 015	1 085	837	948	1 105	1 103	1 089	976	1 009	963	953	979	987	Ave
Ovino	703	751	758	715	716	706	722	733	729	731	720	714	711	Ovino
Porcino	600	725	675	647	654	618	646	648	658	654	643	634	653	Porcino
Vacuno	1 265	1 367	1 380	1 286	1 441	1 358	1 427	1 366	1 407	1 363	1 315	1 295	1 276	Vacuno
Caprino	9	9	9	8	8	8	9	8	9	8	8	8	8	Caprino
Alpaca	62	65	63	61	60	56	61	64	62	61	62	59	63	Alpaca
Llama	51	54	52	46	45	39	43	47	47	48	50	46	52	Llama
Huevo	68	74	87	82	96	84	86	90	87	81	76	74	65	Huevo
Leche	4 917	5 020	4 964	4 751	5 240	5 161	5 294	5 007	5 096	5 040	5 033	5 152	5 095	Leche
Lana	0	0	100	675	567	253	0	0	0	0	0	0	0	Lana

1/ Cifras preliminares.

2/ Peso de animal vivo.

Fuente: MIDAGRI

Elaboración: BCRP - Sucursal Huancayo, Departamento de Estudios Económicos.



ANEXO 2

JUNÍN: PRODUCCIÓN MINERA METÁLICA 1/

(Contenido fino recuperable)

	2022		2023											
	NOV	DIC	ENE	FEB	MAR	ABR	MAY	JUN	JUL	AGO	SET	OCT	NOV	
Cobre (TMR)	20 601	25 555	15 397	18 990	17 162	13 236	15 520	19 939	14 720	8 451	16 649	15 125	15 178	Cobre (TMR)
Oro (Kg.R)	0	0	0	0	0	0	0	0	0	0	0	0	0	Oro (Kg.R)
Zinc (TMR)	19 902	22 516	17 617	14 293	20 066	21 326	19 356	20 393	21 077	18 333	19 214	18 835	16 961	Zinc (TMR)
Molibdeno (TMR)	99	147	87	151	163	115	166	105	87	57	67	37	59	Molibdeno (TMR)
Plata (Kg.R)	34 021	37 063	28 633	30 902	35 654	35 580	36 490	41 204	41 525	38 061	43 051	43 360	40 606	Plata (Kg.R)
Plomo (TMR)	2 492	2 824	2 207	1 697	2 461	2 733	2 838	2 928	3 627	3 381	3 136	3 281	3 111	Plomo (TMR)

1/ Cifras preliminares, en unidades finas recuperables.

Fuente: Instituto Nacional de Estadística e Informática y Ministerio de Energía y Minas.

Elaboración: BCRP - Sucursal Huancayo. Departamento de Estudios Económicos.



ANEXO 3

JUNÍN: INGRESOS CORRIENTES DEL GOBIERNO CENTRAL

(Millones de soles)

	2022		2023											
	NOV	DIC	ENE	FEB	MAR	ABR	MAY	JUN	JUL	AGO	SET	OCT	NOV	
I. Ingresos Tributarios	58	60	65	55	67	58	53	50	53	59	62	58	62	I. Ingresos Tributarios
1. Impuesto a la Renta	31	33	38	32	41	34	22	24	27	30	33	28	31	1. Impuesto a la Renta
Personas Naturales	9	11	11	9	11	10	10	10	9	10	8	9	10	Personas Naturales
Personas Jurídicas	22	21	27	22	23	16	9	12	16	19	24	19	21	Personas Jurídicas
Regularización	0	0	0	0	8	8	3	2	2	1	0	0	0	Regularización
2. Impuesto a las Importaciones	0	0	0	0	0	0	0	0	0	0	0	0	0	2. Impuesto a las Importaciones
3. Impuesto General a las Ventas	18	19	23	19	22	15	22	16	17	19	19	20	21	3. Impuesto General a las Ventas
4. Imp. Selectivo al Consumo (ISC)	0	0	0	0	0	0	0	0	0	0	0	0	0	4. Imp. Selectivo al Consumo (ISC)
5. Otros Ingresos Tributarios	9	8	5	3	4	9	9	9	9	10	10	9	10	5. Otros Ingresos Tributarios
II. Ingresos No Tributarios	3	2	1	2	1	2	1	1	1	1	2	1	2	II. Ingresos No Tributarios
Total Ingresos (I + II)	61	62	67	56	69	60	54	51	54	60	63	60	63	Total Ingresos (I + II)

Fuente: SUNAT

Elaboración: BCRP - Sucursal Huancayo. Departamento de Estudios Económicos.



ANEXO 4

JUNÍN: EJECUCIÓN DEL PRESUPUESTO PÚBLICO DEL GOBIERNO NACIONAL 1/

(Millones de soles)

	2022		2023											
	NOV	DIC	ENE	FEB	MAR	ABR	MAY	JUN	JUL	AGO	SET	OCT	NOV	
<u>I. GASTOS CORRIENTES</u>	125	180	117	141	123	142	107	129	204	125	99	140	119	<u>I. GASTOS CORRIENTES</u>
Remuneraciones	35	41	33	30	31	33	36	37	40	34	34	37	40	Remuneraciones
Bienes y servicios	35	52	13	22	28	23	26	28	28	32	29	35	38	Bienes y servicios
Transferencias 2/	55	87	71	88	65	85	45	64	135	59	36	68	40	Transferencias 2/
<u>II. GASTOS DE CAPITAL</u>	74	66	5	33	42	38	24	29	46	33	28	50	40	<u>II. GASTOS DE CAPITAL</u>
Formación bruta de capital	67	57	5	33	41	38	24	29	43	32	28	48	35	Formación bruta de capital
Otros gastos de capital3/	7	9	0	0	1	0	1	0	2	2	0	2	5	Otros gastos de capital3/
<u>III. GASTO NO FINANCIERO TOTAL (I+II)</u>	198	246	122	174	165	180	132	158	249	158	128	190	158	<u>III. GASTO NO FINANCIERO TOTAL (I+II)</u>

1/ Preliminar. Información actualizada al 30 de noviembre de 2023

2/ Incluye el pago de pensiones, donaciones y otros gastos corrientes.

3/ Incluye donaciones y transferencias.

Fuente: MEF

Elaboración: BCRP - Sucursal Huancayo. Departamento de Estudios Económicos.

ANEXO 5

JUNÍN: EJECUCIÓN DEL PRESUPUESTO PÚBLICO DEL GOBIERNO REGIONAL 1/

(Millones de soles)

	2022		2023											
	NOV	DIC	ENE	FEB	MAR	ABR	MAY	JUN	JUL	AGO	SET	OCT	NOV	
<u>I. GASTOS CORRIENTES</u>	162	264	168	162	159	157	160	233	225	167	174	172	197	<u>I. GASTOS CORRIENTES</u>
Remuneraciones	111	140	136	128	112	115	113	122	123	114	121	116	138	Remuneraciones
Bienes y servicios	40	91	19	23	36	32	37	45	40	40	43	46	48	Bienes y servicios
Transferencias 2/	10	33	13	11	11	10	10	67	63	12	10	10	10	Transferencias 2/
<u>II. GASTOS DE CAPITAL</u>	67	122	0	28	70	66	31	87	58	81	58	69	72	<u>II. GASTOS DE CAPITAL</u>
Formación bruta de capital	67	122	0	28	70	66	31	87	49	75	58	69	72	Formación bruta de capital
Otros gastos de capital3/	0	0	0	0	0	0	0	0	8	5	0	0	0	Otros gastos de capital3/
<u>III. GASTO NO FINANCIERO TOTAL (I+II)</u>	229	385	168	189	229	223	191	320	283	247	232	241	269	<u>III. GASTO NO FINANCIERO TOTAL (I+II)</u>

1/ Preliminar. Información actualizada al 30 de noviembre de 2023

2/ Incluye el pago de pensiones, donaciones y otros gastos corrientes.

3/ Incluye donaciones y transferencias.

Fuente: MEF

Elaboración: BCRP - Sucursal Huancayo. Departamento de Estudios Económicos.



ANEXO 6

JUNÍN: EJECUCIÓN DEL PRESUPUESTO PÚBLICO DE LOS GOBIERNOS LOCALES 1/

(Millones de soles)

	2022		2023											
	NOV	DIC	ENE	FEB	MAR	ABR	MAY	JUN	JUL	AGO	SET	OCT	NOV	
<u>I. GASTOS CORRIENTES</u>	60	114	19	32	45	42	54	59	67	55	51	60	56	<u>I. GASTOS CORRIENTES</u>
Remuneraciones	12	23	13	13	12	12	14	12	19	12	12	14	14	Remuneraciones
Bienes y servicios	36	74	5	16	29	26	35	41	42	36	32	37	33	Bienes y servicios
Transferencias 2/	12	17	1	3	4	4	6	7	6	7	7	9	9	Transferencias 2/
<u>II. GASTOS DE CAPITAL</u>	87	163	4	20	38	72	23	73	30	46	45	44	68	<u>II. GASTOS DE CAPITAL</u>
Formación bruta de capital	87	163	4	20	38	72	22	72	29	44	44	44	68	Formación bruta de capital
Otros gastos de capital3/	0	0	0	0	0	0	1	1	1	2	1	0	0	Otros gastos de capital3/
<u>III. GASTO NO FINANCIERO TOTAL (I+II)</u>	148	277	23	52	83	113	77	132	97	101	96	104	124	<u>III. GASTO NO FINANCIERO TOTAL (I+II)</u>

1/ Preliminar. Información actualizada al 30 de noviembre de 2023

2/ Incluye el pago de pensiones, donaciones y otros gastos corrientes.

3/ Incluye donaciones y transferencias.

Fuente: MEF

Elaboración: BCRP - Sucursal Huancayo. Departamento de Estudios Económicos.

ANEXO 7

JUNÍN: MOROSIDAD ^{1/}
(Porcentaje)

	2022			2023										
	OCT	NOV	DIC	ENE	FEB	MAR	ABR	MAY	JUN	JUL	AGO	SET	OCT	
I. Banca Múltiple	6,3	6,3	6,2	6,1	6,0	5,0	5,1	-	-	6,2	6,3	6,3	6,3	I. Banca Múltiple
II. Instituciones No Bancarias								-	-					II. Instituciones No Bancarias
Financieras	5,2	5,3	5,5	5,2	5,2	5,1	5,4	-	-	6,1	6,4	6,2	6,4	Financieras
Cajas Municipales	4,0	4,1	3,6	4,1	4,1	4,0	4,4	-	-	4,5	4,3	4,2	4,4	Cajas Municipales
Cajas Rurales	6,7	7,1	7,0	7,5	8,0	8,3	9,0	-	-	9,9	6,0	9,1	10,6	Cajas Rurales
Empresas de Créditos	7,1	4,7	6,1	10,3	9,2	7,0	10,8	-	-	7,7	8,3	8,4	11,4	Empresas de Créditos
III. Entidades Estatales								-	-					III. Entidades Estatales
Banco de la Nación ^{1/}	2,3	2,4	2,3	2,4	2,4	2,3	2,3	-	-	2,3	2,3	2,3	2,4	Banco de la Nación ^{1/}
Agrobanco ^{2/}	48,0	46,4	46,3	46,2	42,9	41,6	41,1	-	-	39,9	41,0	41,0	40,2	Agrobanco ^{2/}
TOTAL	5,6	5,6	5,4	5,5	5,4	4,8	5,1	-	-	5,8	5,6	5,7	5,8	TOTAL

1/ Considera sólo los créditos de consumo e hipotecario.

2/ No considera los créditos a las demás empresas del sistema financiero

Fuente: SBS.

Elaboración: BCRP - Sucursal Huancayo. Departamento de Estudios Económicos.

