

BANCO CENTRAL DE RESERVA DEL PERÚ
SUCURSAL HUANCAYO



JUNÍN: Síntesis de Actividad Económica
Junio 2023¹

Departamento de Estudios Económicos

¹ En el presente informe participaron Francisco Callupe Casaño y Miguel Angel Campos Arias.

ÍNDICE

	<i>Página</i>
RESUMEN EJECUTIVO	3
I. ACTIVIDAD PRODUCTIVA	5
1. Actividad primaria	5
1.1 Sector agropecuario	5
1.2 Sector minería	7
2. Otros indicadores sectoriales	8
1.1 Sector construcción	8
2.2 Arribos a los establecimientos de hospedaje	8
II. CRÉDITOS Y DEPÓSITOS	9
1. Créditos	9
2. Depósitos	12
III. EJECUCIÓN DEL PRESUPUESTO PÚBLICO	13
1. Ejecución del Presupuesto Público	13
2. Ejecución del Presupuesto de Inversiones	14
IV. ANEXOS	16



RESUMEN EJECUTIVO

Principales hechos de importancia

- La actividad minera metálica se contrajo en 3,3 por ciento durante junio, explicado por la menor producción de cobre y molibdeno, respecto del mismo mes del año previo. De forma similar, el sector agropecuario observó una contracción de 3,4 por ciento en el mes, explicado por el menor desempeño de las partes agrícola y pecuaria.
- En cuanto a los otros indicadores de actividad económica en el mes, respecto de junio del año pasado, creció el crédito total (8,9 por ciento), el crédito consumo (19,8 por ciento), el crédito hipotecario (1,3 por ciento) y la inversión pública (109,5 por ciento). Contrariamente, se redujo los despachos de cemento (-14,3 por ciento).

Actividad primaria

- El **sector agropecuario** experimentó una reducción interanual de 3,4 por ciento en junio, debido a la menor oferta del subsector agrícola (-3,6 por ciento) y pecuario (-0,5 por ciento). En el caso agrícola se relacionó a la menor oferta con destino al mercado interno (-7,8 por ciento), sobresaliendo las disminuciones en papa, haba grano verde, maíz amiláceo y maíz choclo en la zona sierra; y por yuca, palta, naranja y plátano en la zona ceja de selva y selva. Respecto a papa, haba grano verde, maíz amiláceo y maíz choclo, se explicó por menores siembras en temporada de instalaciones de campaña grande, entre los meses de octubre y noviembre de 2022, por efecto de la falta de lluvias y los mayores precios de los fertilizantes químicos, a lo que se sumó el registro de mayores lluvias, granizadas y heladas entre marzo y abril en las zonas altoandinas; mientras que, en yuca, palta, naranja y plátano, se vinculó a menores rendimientos, por menores niveles de fertilización, mayores precios de la mano de obra y falta de lluvias en toda la selva central. Contrariamente, la oferta de productos destinados al mercado externo y agroindustria se incrementó en 1,8 por ciento, explicado por la mayor producción de café, cacao, maíz amarillo duro y jengibre (kion).

Con el resultado del mes, la oferta agropecuaria decreció en 2,3 por ciento entre enero y junio, comparado a similar periodo del año anterior, ante el desfavorable resultado de los subsectores agrícola (-2,6 por ciento) y pecuario (-0,2 por ciento).

- La **actividad minera metálica** registró una contracción de 3,3 por ciento en junio, respecto de similar mes de 2022, como efecto de la menor oferta de cobre y molibdeno, principalmente en la minera Chinalco, que produce más del 95 por ciento de la oferta departamental de cobre y el total en molibdeno. El resultado del mes no afectó para que se registre un incremento de 1,3 por ciento entre enero y junio, sobresaliendo los incrementos en zinc y molibdeno, respecto de similar lapso del año anterior.

Otros indicadores de actividad económica

- Los **despachos locales de cemento** en Junín se contrajeron en 14,3 por ciento en junio, respecto de similar mes de 2022, como respuesta a la menor inversión privada, toda vez que la inversión pública se incrementó en 109,5 por ciento y en los tres niveles de gobierno. Con el resultado de junio, los despachos disminuyeron en 12,3 por ciento entre enero y junio, comparado con similar periodo del año previo, relacionado principalmente a la menor inversión privada.

- El **crédito directo total** en el departamento (S/ 8 425 millones, calculado con tipo de cambio fijo) creció en 8,9 por ciento en junio, respecto a similar mes del año pasado, y en 1,9 por ciento con relación al mes anterior. El resultado interanual se explicó por los mayores créditos para los segmentos consumo (19,8 por ciento), empresarial (5,0 por ciento) e hipotecario (1,3 por ciento). Respecto al mes anterior, el incremento también se vinculó a los créditos para empresas, consumo e hipotecario.
- La **inversión pública** de los tres niveles de gobierno sumó S/ 187 millones en junio, expandiéndose en 109,5 por ciento (de variación real) respecto de similar mes del año previo, ante el mayor gasto en los tres niveles de gobierno, registrándose mayores erogaciones en los sectores de transporte, salud, educación, saneamiento y agropecuaria. Entre enero y junio creció en 29,4 por ciento, particularmente en el Gobierno Central (91,3 por ciento) y en los sectores de transportes, educación, agropecuaria, comunicaciones y salud.

CUADRO N° 1
JUNÍN: OTROS INDICADORES DE ACTIVIDAD ECONÓMICA
(Variación % respecto a similar mes del año anterior)

		Ene.23	Feb.23	Mar.23	Abr.23	May.23	Jun.23					
Despachos de cemento	↑	6,6	↓	-28,7	↓	-12,0	↓	-14,7	↓	-10,1	↓	-14,3
Crédito total ^{2/}	↑	9,5	↑	9,4	↑	8,9	↑	8,7	↑	8,5	↑	8,9
Crédito de consumo ^{2/}	↑	24,4	↑	23,8	↑	24,7	↑	21,7	↑	20,9	↑	19,8
Crédito hipotecario ^{2/}	↑	3,3	↑	3,3	↑	2,7	↑	2,5	↑	2,0	↑	1,3
Inversión pública ^{1/}	↓	-69,4	↑	17,4	↑	6,4	↑	88,0	↓	-25,3	↑	109,5

1/ En términos reales.

2/ En términos nominales, con tipo de cambio fijo.

Fuentes: UNACEM, SBS y AFP y MEF.

I. ACTIVIDAD PRODUCTIVA

1. Actividad primaria

1.1 Sector agropecuario

- La actividad agropecuaria observó una contracción de 3,4 por ciento en junio, respecto de igual mes del año previo, ante la menor oferta de las partes agrícola y pecuaria. Con este resultado, se redujo en 2,3 por ciento entre enero y junio, respecto de igual lapso del año anterior.

CUADRO N° 2
JUNÍN: SECTOR AGROPECUARIO 1/
(Miles de toneladas)

	Estructura ^{2/}		Junio				Enero - Junio			
	2022	2022	2023	Var%	Cont.%	2022	2023	Var%	Cont.%	
AGRÍCOLA ^{2/}	86,0			-3,6	-3,3			-2,6	-2,3	
Orientada al mercado interno ^{2/}	54,4			-7,8	-4,0			-3,6	-1,9	
Papa	10,7	86,8	80,9	-6,8	-1,0	368,5	347,4	-5,7	-0,8	
Piña	9,1	35,4	35,9	1,3	0,1	239,0	240,5	0,6	0,0	
Naranja	7,2	33,7	33,4	-0,9	-0,1	154,7	154,4	-0,2	0,0	
Maíz Choclo	3,2	0,0	0,0	-100,0	0,0	102,1	98,8	-3,2	-0,2	
Plátano	4,1	18,6	18,4	-1,5	0,0	111,0	111,6	0,6	0,0	
Palta	4,0	3,2	2,4	-24,5	-0,4	30,1	31,8	5,4	0,2	
Mandarina	2,4	12,0	12,3	2,5	0,1	33,1	33,2	0,3	0,0	
Arveja Grano Verde	1,5	1,0	1,0	4,7	0,0	24,4	23,0	-5,5	-0,1	
Yuca	2,4	8,9	7,3	-18,0	-0,2	53,5	51,8	-3,1	0,0	
Tangelo	1,2	5,0	5,1	2,5	0,0	31,5	31,3	-0,6	0,0	
Orientada al mercado externo y agroindustria ^{2/}	28,8			1,8	0,7			-0,8	-0,2	
Café	17,3	14,4	14,6	0,9	0,3	53,0	52,6	-0,8	-0,2	
Cacao	8,8	5,0	5,3	4,3	0,4	17,8	18,3	2,6	0,2	
Maíz A. Duro	0,9	0,5	0,6	0,5	0,0	22,0	15,6	-29,1	-0,4	
Jengibre (kion)	1,3	0,6	0,6	7,2	0,0	18,0	20,6	14,1	0,1	
Pastos Forrajeros ^{2/}	2,8			0,0	0,0			-3,1	-0,1	
PECUARIO ^{2/}	14,0			-0,5	0,0			-0,2	0,0	
Vacuno*	3,7	1,3	1,3	0,2	0,0	7,5	7,8	3,6	0,1	
Leche	2,8	5,1	5,0	-0,9	0,0	30,1	30,3	0,6	0,0	
Ave*	2,6	1,0	1,0	-6,2	-0,1	6,5	6,1	-6,8	-0,1	
Ovino*	2,3	0,7	0,7	2,3	0,0	4,2	4,1	-2,1	0,0	
Porcino*	1,4	0,6	0,6	4,3	0,0	3,6	3,8	6,5	0,1	
TOTAL	100,0			-3,4	-3,4			-2,3	-2,3	

1/ Cifras preliminares.

2/ Calculado a precios de 2007.

* Peso de animal vivo.

Fuente: MIDAGRI

Elaboración: BCRP - Sucursal Huancayo. Departamento de Estudios Económicos.

- El **subsector agrícola** se contrajo en 3,6 por ciento en junio, ante la menor oferta con destino al mercado interno (-7,8 por ciento), explicado por papa, haba grano verde, maíz amiláceo y maíz choclo en la zona sierra; y por yuca, palta, naranja y plátano en la zona ceja de selva y selva. Respecto de papa, haba grano verde, maíz amiláceo y maíz choclo, se explicó por menores siembras en temporada de instalaciones de campaña grande, entre los meses de octubre y noviembre de 2022, por efecto de la falta de lluvias y los mayores precios de los fertilizantes químicos de entonces, a lo que se sumó el registro de mayores lluvias, granizadas y heladas entre marzo y abril en las zonas altoandinas; mientras que, en yuca, palta, naranja y plátano, se vinculó

a menores rendimientos, por menores niveles de fertilización, mayores precios de la mano de obra y falta de lluvias en toda la selva central. Contrariamente, la oferta de productos destinados al mercado externo y agroindustria se incrementó en 1,8 por ciento, a causa de la mayor producción de café, cacao, maíz amarillo duro y jengibre (kion). Entre enero y junio, el subsector agrícola disminuyó en 2,6 por ciento.

- El **subsector pecuario** se redujo en 0,5 por ciento en junio, ante la menor oferta de carnes de ave y caprino, además de leche y huevo. El resultado en carne de ave y huevo se debió a una menor demanda, por sus mayores precios, mientras que en leche se vinculó a menores rendimientos por menores lluvias en las zonas altoandinas. Entre enero y junio se contrajo en 0,2 por ciento.
- En cuanto a las siembras, entre agosto y junio de la campaña agrícola 2022-2023 se instalaron un total de 94 379 hectáreas, lo que representó una reducción de 11,8 por ciento respecto de lo observado en similar lapso de la campaña anterior. El resultado se explicó por menores instalaciones de cultivos transitorios (-12,6 por ciento), de los cultivos permanentes y semi permanentes (-8,8 por ciento) y de los pastos forrajeros (-4,6 por ciento), explicados por la falta de lluvias entre octubre y noviembre pasados, mal clima entre febrero y abril, y por los mayores costos por fertilización química en periodo de siembra.

CUADRO N° 3
JUNÍN: SUPERFICIE SEMBRADA 1/
(Hectáreas)

	Campaña Agrícola 2/		Variación	
	2021-22	2022-23	Absoluta	Porcentual
Transitorios	92 374	80 770	-11 604	-12,6
Papa	21 602	20 279	-1 323	-6,1
Cebada Grano	9 208	7 829	-1 379	-15,0
Maíz Choclo	7 133	6 632	-501	-7,0
Yuca	8 460	6 400	-2 060	-24,3
Maíz A. Duro	6 288	5 784	-504	-8,0
Maíz Amiláceo	6 551	5 555	-996	-15,2
Arveja Grano Verde	4 130	3 880	-250	-6,1
Frijol Grano Seco	3 749	3 134	-615	-16,4
Maca	1 853	2 706	853	46,0
Haba Grano Verde	2 799	2 601	-198	-7,1
Quinua	2 696	2 399	-297	-11,0
Olluco	2 266	2 094	-172	-7,6
Resto	15 639	11 477	-4 162	-26,6
Permanentes y Semi				
Permanentes	8 034	7 329	-705	-8,8
Piña	3 363	3 350	-13	-0,4
Plátano	3 362	2 846	-516	-15,3
Cacao	760	275	-485	-63,8
Palta	98	215	117	119,4
Café	27	131	104	385,2
Granadilla	21	108	87	414,3
Resto	403	404	1	0,2
Pastos Forrajeros	6 582	6 280	-302	-4,6
TOTAL	106 990	94 379	-12 611	-11,8

1/ Cifras preliminares.

2/ De agosto a junio

Fuente: DRA Junín.

Elaboración: BCRP - Sucursal Huancayo. Departamento de Estudios Económicos.

1.2 Sector minería

- La actividad minera metálica registró una contracción de 3,3 por ciento en junio, respecto de similar mes de 2022, como efecto de la menor oferta de cobre y molibdeno, principalmente en la empresa Minera Chinalco. No obstante, aumentó la producción en el resto de los productos (zinc, plata y plomo).
- El resultado del mes no influyó para que el sector registre un incremento de 1,3 por ciento entre enero y junio, comparado con similar periodo del año anterior, creciendo la oferta de zinc (14,2 por ciento) y molibdeno (6,8 por ciento). En lo que va del año, la producción de cobre en Minera Chinalco (que representó el 97,5 por ciento del total regional) se contrajo en 2,9 por ciento.

CUADRO N° 4
JUNÍN: SECTOR MINERÍA 1/
(Variación % real respecto a similar periodo del año anterior)

	Estructura ^{2/} 2022	Junio			Enero - Junio				
		2022	2023	Var. %	Contrib. %	2022	2023	Var. %	Contrib. %
Cobre (TMR)	62,2	22 381	19 939	-10,9	-7,2	103 632	100 245	-3,3	-2,0
Zinc (TMR)	23,0	17 159	20 393	18,8	3,7	98 979	113 050	14,2	3,3
Molibdeno (TMR)	4,3	173	105	-39,1	-2,1	738	788	6,8	0,3
Plata (Kg.R)	7,8	32 388	41 204	27,2	1,8	208 647	208 462	-0,1	0,0
Plomo (TMR)	2,7	2 521	2 928	16,1	0,4	16 214	14 863	-8,3	-0,3
Total^{1/ 2/}	100,0			-3,3	-3,3			1,3	1,3

1/ Cifras preliminares, en unidades finas recuperables.

2/ A precios de 2007.

Fuente: Instituto Nacional de Estadística e Informática y Ministerio de Energía y Minas.

Elaboración: BCRP - Sucursal Huancayo. Departamento de Estudios Económicos.

GRÁFICO N° 1
JUNÍN: CRECIMIENTO DE LA PRODUCCIÓN MINERA
(Variación % real respecto a similar mes del año anterior)

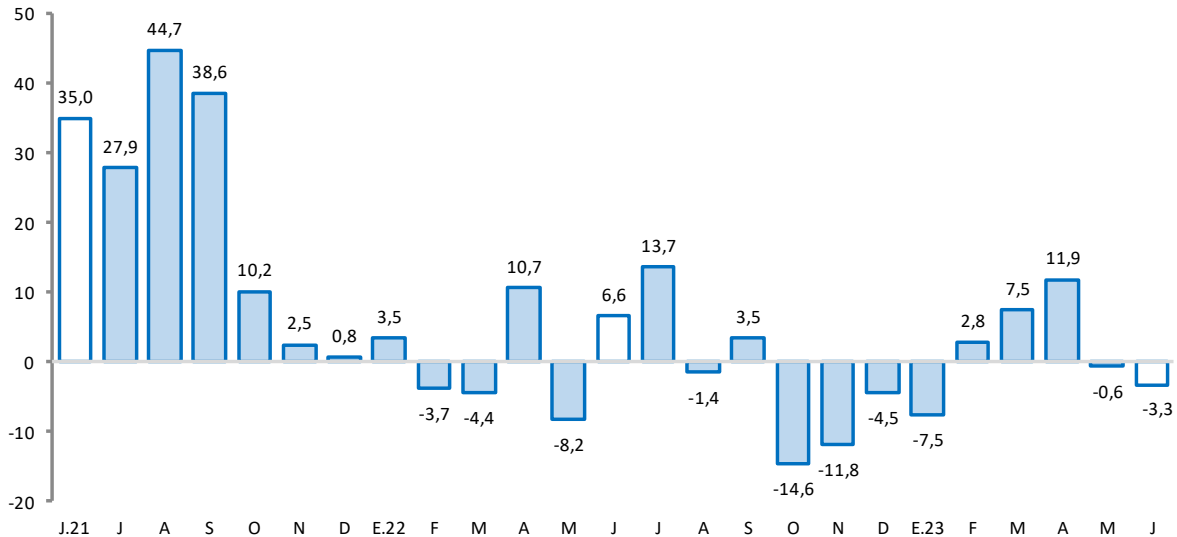

Fuente: MINEM.

Elaboración: BCRP - Sucursal Huancayo. Departamento de Estudios Económicos.

2. Otros indicadores sectoriales

1.1 Sector construcción

- Los despachos locales de cemento en Junín se contrajeron en 14,3 por ciento en junio, respecto de similar mes de 2022, como respuesta a la menor inversión privada, toda vez que la inversión pública se incrementó en 109,5 por ciento en el mes, ante el mayor gasto en los tres niveles de gobierno.
- El resultado de junio influyó para que los despachos disminuyan en 12,3 por ciento entre enero y junio, comparado con igual lapso del año previo, relacionado principalmente a la menor inversión privada durante el primer trimestre, por las protestas y conflictos sociales, además de problemas con el clima ante mayores lluvias en la región central del país (ciclón Yaku).

GRÁFICO N° 2
JUNÍN: CRECIMIENTO DE LOS DESPACHOS DE CEMENTO
 (Variación % real respecto a similar mes del año anterior)

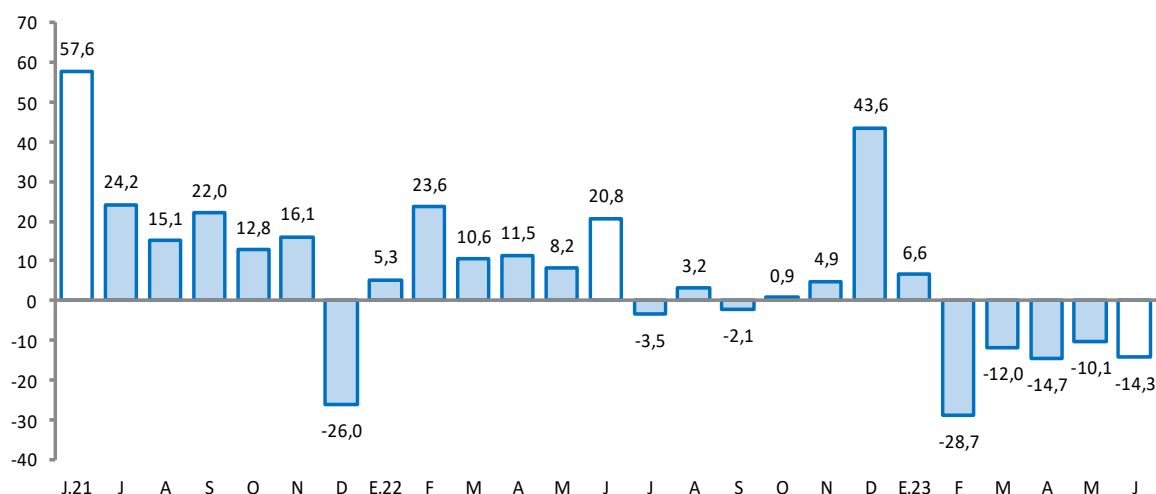

Fuente: UNACEM.

Elaboración: BCRP - Sucursal Huancayo. Departamento de Estudios Económicos.

2.2 Arribos a los establecimientos de hospedaje

- El número de arribos y pernoctaciones a los establecimientos de hospedaje en Junín sumaron 92 y 116 miles durante el mes de mayo pasado, lo que representó una caída de 11,2 y 13,6 por ciento, respectivamente, al ser comparado con igual mes del año pasado, explicado por los problemas con el clima en los meses previos ante mayores lluvias en la región central del país (ciclón Yaku), además de las paralizaciones y protestas sociales. Respecto al mes de mayo del 2019 (prepandemia), los arribos y pernoctaciones de abril del 2023 fueron menores en 22,4 y 18,3 por ciento, respectivamente, lo que evidencia la situación del sector.
- Entre enero y mayo, el número de arribos (420 miles) y pernoctaciones (543 miles) disminuyeron en 14,3 y 9,3 por ciento, respectivamente, comparado a similar periodo del año anterior. Al ser comparado con los registros de igual lapso del 2019 (prepandemia), resultaron ser inferiores en 23,4 y 16,9 por ciento, respectivamente, lo que nuevamente evidencia la situación del sector.

GRÁFICO N° 3
JUNÍN: CRECIMIENTO DE ARRIBOS A ESTABLECIMIENTOS DE HOSPEDAJE
(Variación %)

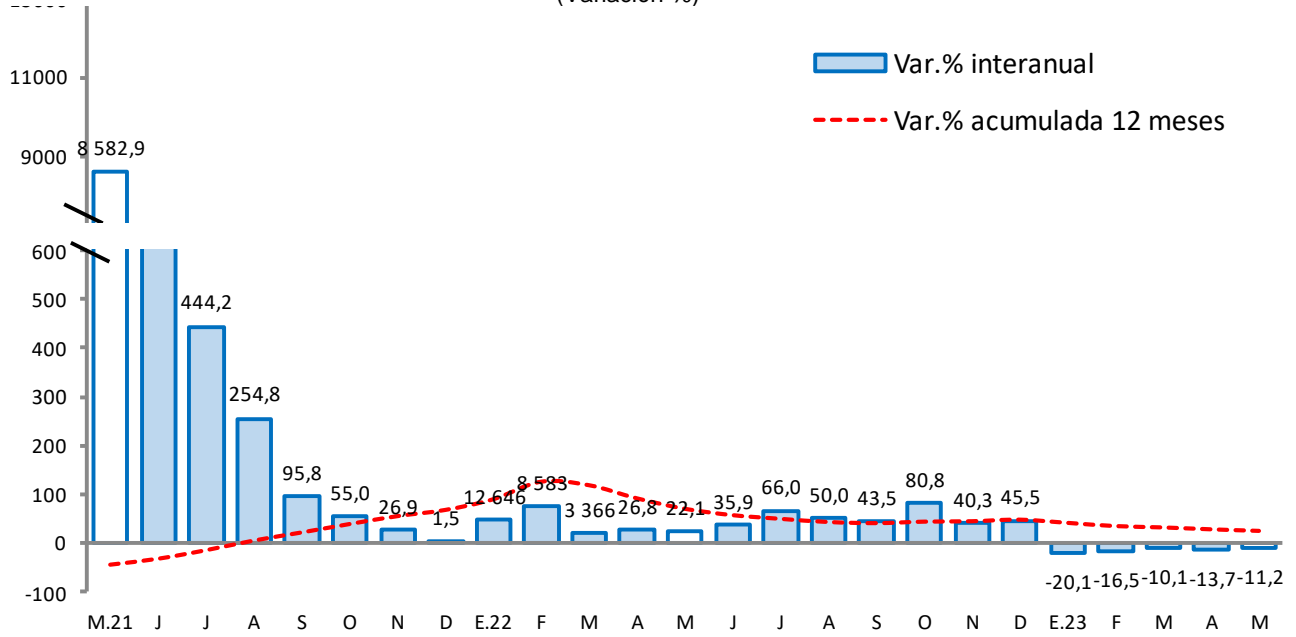

Fuente: MINCETUR

Elaboración: BCRP - Sucursal Huancayo. Departamento de Estudios Económicos.

II. CRÉDITOS Y DEPÓSITOS ²

1. Créditos

- Los créditos en Junín (S/ 8 425 millones) registraron un incremento de 8,9 por ciento durante junio, comparado a igual mes del año previo, y en 1,9 por ciento respecto al mes anterior. El incremento interanual se explicó por mayores montos otorgados en créditos para empresas (5,0 por ciento), para consumo (19,8 por ciento) e hipotecario (1,3 por ciento). Por instituciones, los incrementos interanuales se observaron en las Instituciones No Bancarias (14,0 por ciento), Banco de la Nación (22,1 por ciento), la Banca Múltiple (4,2 por ciento) y Agrobanco (0,2 por ciento).
- Respecto al mes previo**, el incremento de 1,9 por ciento se asoció a mayores colocaciones destinadas a créditos para empresas (2,5 por ciento), para el segmento consumo (1,0 por ciento) e hipotecario (0,2 por ciento). Por instituciones, creció en la Banca Múltiple (2,9 por ciento), las Instituciones No Bancarias (0,6 por ciento) y el Banco de la Nación (2,5 por ciento).
- Por tipo de moneda**, durante junio, el 98,4 por ciento se otorgó en moneda nacional, los que interanualmente crecieron en 8,9 por ciento, mientras que en moneda extranjera (con 1,6 por ciento de aporte) se incrementó en 5,7 por ciento.

² Los saldos de las cuentas expresadas en moneda extranjera se valúan a un tipo de cambio constante, a fin de aislar el efecto de la valuación cambiaria sobre los saldos en dicha moneda.

CUADRO Nº 5
JUNÍN: CRÉDITO DIRECTO
 (En millones de soles con tipo de cambio fijo)

	Estructura % Jun-23	Saldo en millones de soles con TCF 1/		Tasa de crecimiento (%)	
		May-23	Jun-23	Mes	12 Meses
Banco de la Nación^{2/}	3,6	292	300	2,5	22,1
Agrobanco^{3/}	0,5	43	42	-0,6	0,2
Banca Múltiple	51,6	4 227	4 350	2,9	4,2
Instituciones No Bancarias	44,3	3 709	3 733	0,6	14,0
Financieras	6,6	557	559	0,3	4,3
Cajas Municipales	34,3	2 869	2 892	0,8	17,6
Cajas Rurales	3,3	283	282	-0,3	0,9
Empresas de Créditos	0,0	0	0	8,7	24,6
Arrendamiento Financiero	0,0	0	0	-	-
Total	100,0	8 271	8 425	1,9	8,9
Empresas	60,6	4 979	5 105	2,5	5,0
Personas	39,4	3 292	3 320	0,9	15,4
Consumo	31,2	2 600	2 627	1,0	19,8
Hipotecario	8,2	692	693	0,2	1,3
MN	98,4	8 128	8 290	2,0	8,9
ME	1,6	142	135	-5,1	5,7
ME (Mill. US\$)		37	35	-5,1	5,7

1/ Se evalúa al tipo de cambio constante de diciembre del 2022 (S/ 3,81 por dólar).

2/ Considera sólo los créditos de consumo e hipotecario.

3/ No considera los créditos a las demás empresas del sistema financiero

Fuente: SBS.

Elaboración: BCRP - Sucursal Huancayo. Departamento de Estudios Económicos.

- **En cuanto a la composición del crédito**, el 60,6 por ciento se dirigió al segmento empresarial al término del mes de junio, el 31,2 por ciento para consumo y el 8,2 por ciento restante al sector hipotecario. La Banca Múltiple otorgó el 51,6 por ciento del total prestado, seguido por las Instituciones No Bancarias (44,3 por ciento), Banco de la Nación (3,6 por ciento) y Agrobanco (0,5 por ciento).

GRÁFICO Nº 4
JUNÍN: CRECIMIENTO DEL CRÉDITO DIRECTO
 (Variación % respecto a similar mes del año anterior)

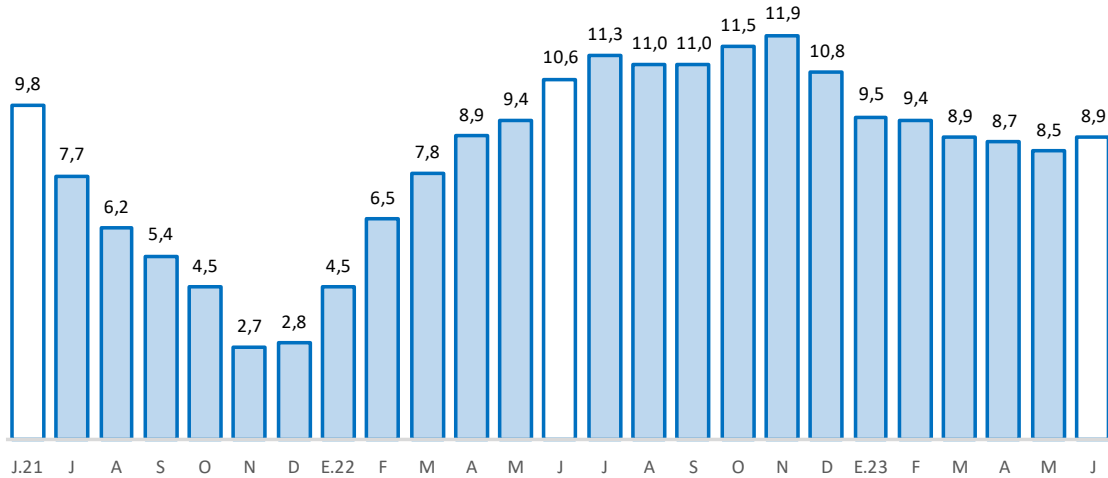

Fuente: SBS y AFP.
 Elaboración: BCRP, Sucursal Huancayo. Departamento de Estudios Económicos.

- Por su parte, la **morosidad** en Junín alcanzó 5,1 por ciento al término de abril pasado, inferior en 0,6 de punto porcentual, respecto de igual mes del año anterior. Interanualmente, los mayores niveles de morosidad se registraron en Agrobanco (41,1 por ciento), en las Empresas de Crédito (10,8 por ciento) y las Cajas Rurales (9,0 por ciento).

GRÁFICO Nº 5
JUNÍN: TASA DE MOROSIDAD 1/ 2/
 (Porcentaje)

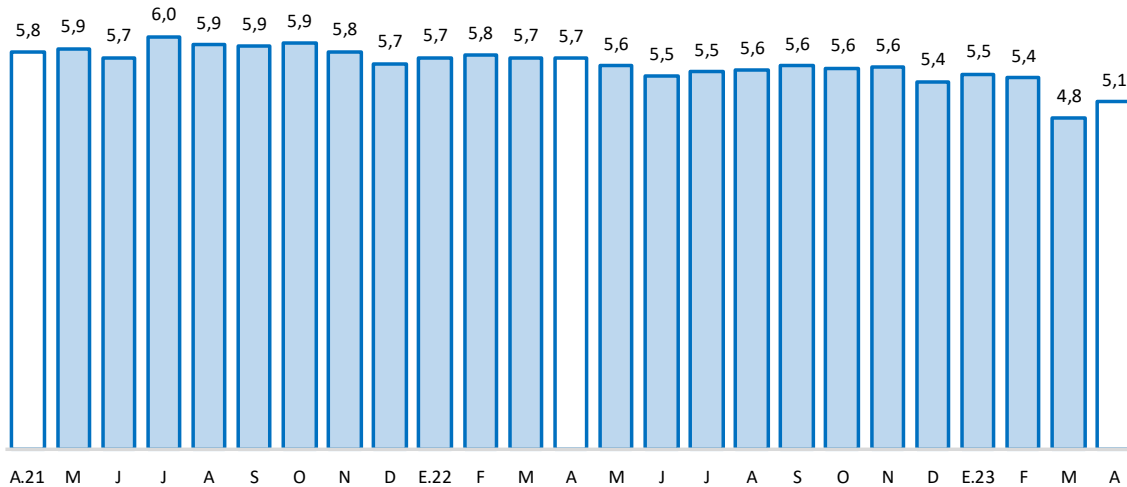

1/ Morosidad = (créditos vencidos + créditos en cobranza judicial) / colocaciones brutas.
 2/ Preliminar
 Fuente: SBS y AFP.
 Elaboración: BCRP - Sucursal Huancayo. Departamento de Estudios Económicos.



2. Depósitos

- Los depósitos en Junín (S/ 7 150 millones) registraron un incremento de 13,0 por ciento durante junio, comparado a igual mes del año previo, y en 1,0 por ciento respecto al mes anterior. El incremento interanual se debió a los mayores montos en depósitos a la vista (51,2 por ciento) y a plazo (28,4 por ciento); sobresaliendo por instituciones los aumentos en la Banca Múltiple (17,2 por ciento), las Instituciones No Bancarias (10,2 por ciento) y el Banco de la Nación (5,9 por ciento).
- Respecto **al mes previo**, el incremento de 1,0 por ciento se explicó por mayores depósitos a la vista (3,1 por ciento) y a plazo (1,6 por ciento); en tanto que según entidades aumentó en el Banco de la Nación (8,6 por ciento).
- Según composición**, los depósitos en ahorro concentraron el 42,8 por ciento al término de junio, seguido por los depósitos a plazo (37,4 por ciento) y a la vista (19,9 por ciento). La Banca Múltiple captó el 50,6 por ciento del total, seguido de las Instituciones No Bancarias (35,8 por ciento) y el Banco de la Nación (13,6 por ciento).

CUADRO N° 6
JUNÍN: DEPÓSITOS
(En millones de soles con tipo de cambio fijo)

	Estructura % Jun-23	Saldo en millones de soles con TCF 1/		Tasa de crecimiento (%)	
		May-23	Jun-23	Mes	12 Meses
Banco de la Nación	13,6	893	969	8,6	5,9
Banca Múltiple	50,6	3 619	3 619	0,0	17,2
Instituciones No Bancarias	35,8	2 566	2 561	-0,2	10,2
Financieras	1,8	131	129	-1,5	-12,5
Cajas Municipales	31,7	2 269	2 266	-0,1	11,5
Cajas Rurales	2,3	167	166	-0,1	15,2
TOTAL	100,0	7 078	7 150	1,0	13,0
Vista	19,9	1 377	1 420	3,1	51,2
Ahorro	42,8	3 071	3 058	-0,4	-7,6
A plazo	37,4	2 629	2 672	1,6	28,4
MN	88,1	6 247	6 297	0,8	14,5
ME	11,9	831	853	2,6	2,6
ME (Mill. US\$)		218	224	2,6	2,6

1/ Se evalúa al tipo de cambio constante de diciembre del 2022 (S/ 3,81 por dólar).

Fuente: SBS.

Elaboración: BCRP - Sucursal Huancayo. Departamento de Estudios Económicos.

- Por tipo de moneda**, el 88,1 por ciento se captó en moneda nacional al finalizar el mes de junio, creciendo interanualmente en 14,5 por ciento; y el 11,9 por ciento restante se captó en moneda extranjera, expandiéndose en 2,6 por ciento.

GRÁFICO Nº 6
JUNÍN: CRECIMIENTO DE LOS DEPÓSITOS
(Variación % respecto a similar mes del año anterior)

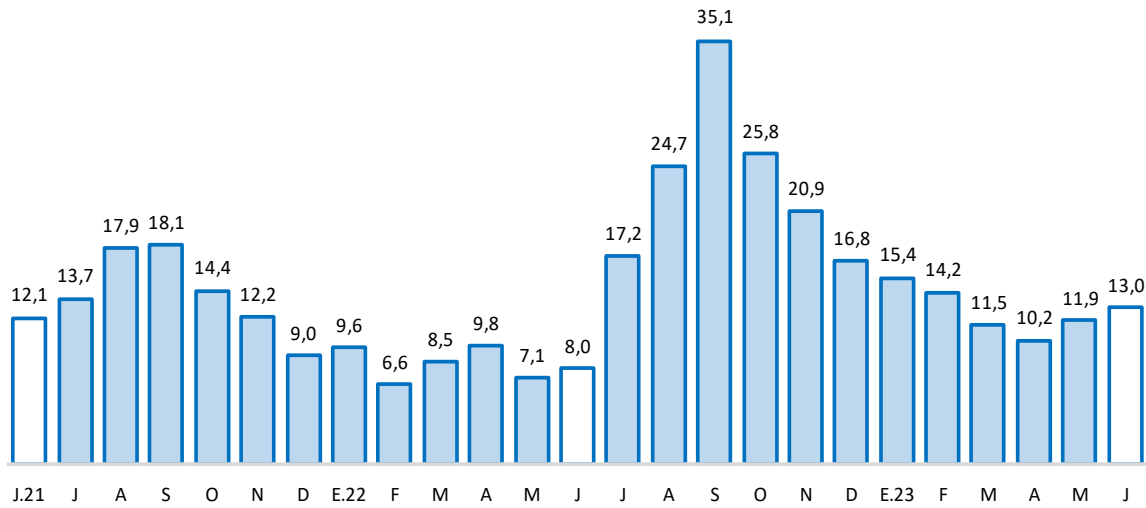

Fuente: SBS y AFP.

Elaboración: BCRP - Sucursal Huancayo. Departamento de Estudios Económicos.

III. EJECUCIÓN DEL PRESUPUESTO PÚBLICO

1. Ejecución del Presupuesto Público

- La ejecución presupuestal del gasto corriente no financiero en Junín sumó S/ 422 millones en junio, superior en 18,4 por ciento, en términos reales, respecto de igual mes del año anterior, ante mayores gastos en el Gobierno Regional y las municipalidades, particularmente por el incremento de las transferencias (62,7 por ciento) y las remuneraciones (7,7 por ciento), principalmente en los gobiernos Nacional y Regional.
- El resultado del mes influyó para que se registre un incremento de 3,7 por ciento entre enero y junio, respecto de igual lapso del año pasado, alcanzando a sumar S/ 2 050 millones del gasto corriente no financiero. El resultado se asoció a mayores montos devengados en el Gobierno Regional (9,8 por ciento), por el pago de mayores remuneraciones.

CUADRO Nº 7
JUNÍN: EJECUCIÓN DEL PRESUPUESTO DE GASTOS CORRIENTES 1/
(Millones de soles)

	Estructura 2022	Junio			Enero - Junio		
		2022	2023	V% Real	2022	2023	V% Real
Gobierno Nacional	38,2	122	129	-0,6	706	760	-0,2
Gobierno Regional	46,1	158	233	38,7	877	1 039	9,8
Gobiernos Locales	15,7	54	59	2,3	249	251	-6,5
Total	100,0	335	422	18,4	1 832	2 050	3,7

1/ Preliminar. Información actualizada al 30 de junio de 2023

Fuente: MEF

Elaboración: BCRP - Sucursal Huancayo. Departamento de Estudios Económicos.

2. Ejecución del Presupuesto de Inversiones

- La inversión pública de los tres niveles de gobierno en Junín alcanzó S/ 187 millones en junio, superior en 109,5 por ciento respecto de igual mes del año previo, con mayores gastos en los tres niveles de gobierno y principalmente en los sectores de transporte, salud, educación, saneamiento y agropecuaria.
- El resultado del mes influyó para que la inversión registre un incremento de 29,4 por ciento entre enero y junio, comparado con similar periodo del año anterior, explicado por mayores gastos en los tres niveles de gobierno, principalmente en el Gobierno Nacional (91,3 por ciento). En el avance, se registró mayores gastos en los sectores de transportes, educación, agropecuaria, comunicaciones y salud.

CUADRO Nº 8
JUNÍN: EJECUCIÓN DEL PRESUPUESTO DE INVERSIONES 1/
(Millones de soles)

	Estructura 2022	Junio			Enero - Junio		
		2022	2023	V% Real	2022	2023	V% Real
Gobierno Nacional	17,3	14	29	87,7	82	169	91,3
Gobierno Regional	40,3	28	87	188,0	218	281	19,6
Gobiernos Locales	42,3	41	72	63,5	185	227	13,7
Total	100,0	84	187	109,5	484	678	29,4

1/ Preliminar. Información actualizada al 30 de junio de 2023

Fuente: MEF

Elaboración: BCRP - Sucursal Huancayo. Departamento de Estudios Económicos.

- En cuanto al avance del Presupuesto Institucional Modificado (PIM) para inversiones, que llegó a totalizar S/ 1 817,3 millones al término de junio, alcanzó una ejecución acumulada de 37,3 por ciento. El Gobierno Regional alcanzó un avance del 40,9 por ciento, seguido de las municipalidades (36,0 por ciento) y el Gobierno Nacional (33,9 por ciento).

GRÁFICO Nº 7
JUNÍN: CRECIMIENTO DE LA EJECUCIÓN DEL PRESUPUESTO DE INVERSIONES
(Variación % real)

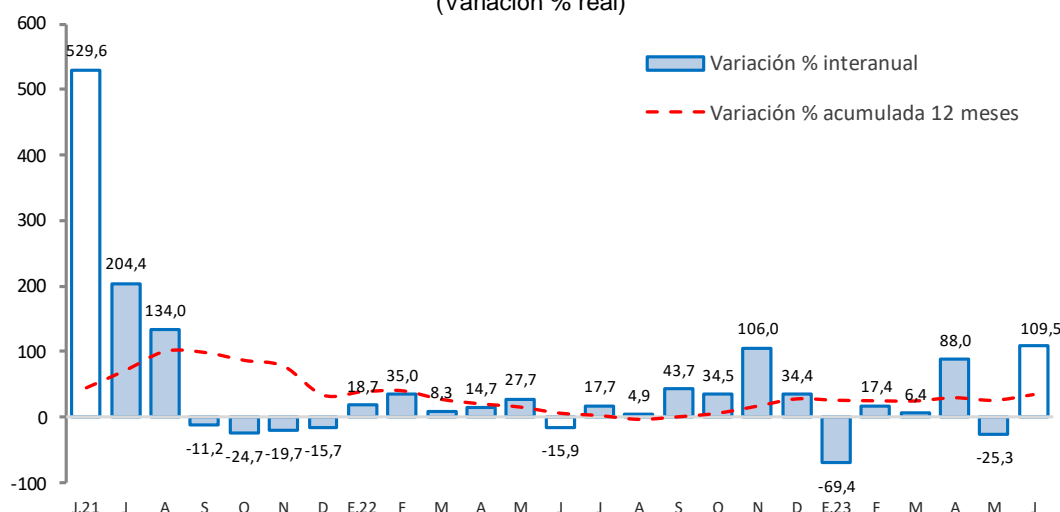

Fuente: MEF.

Elaboración: BCRP - Sucursal Huancayo. Departamento de Estudios Económicos.

Principales proyectos

Entre enero y junio, los principales proyectos con mayores montos devengados fueron:

- En el Gobierno Nacional, “Rehabilitación y mejoramiento de los pavimentos y edificio de pasajeros del aeropuerto de Jauja”, con un gasto de S/ 47,2 millones, e “Instalación de banda ancha para la conectividad integral y desarrollo social de la región Junín”, con un gasto devengado de S/ 35,1 millones.
- En el Gobierno Regional, “Mejoramiento y ampliación de los servicios de salud del establecimiento de salud La Libertad, distrito de Huancayo”, con un gasto de S/ 39,8 millones, y “Mejoramiento de la carretera departamental JU - 108 tramo: Palian - Vilcacoto - Acopalca - Pariahuanca, provincia de Huancayo” con un gasto de S/ 38,0 millones.
- En los gobiernos locales, “Mejoramiento del servicio de agua para riego en el distrito de Sicaya, provincia de Huancayo”, con un gasto de S/ 10,7 millones; y “Mejoramiento y ampliación del sistema de agua potable, saneamiento e instalación de letrinas en el área rural del distrito de Pucara, provincia de Huancayo”, con un devengado acumulado de S/ 6,7 millones.

IV. ANEXOS



ANEXO 1

JUNÍN: PRODUCCIÓN AGROPECUARIA^{1/}
(Toneladas métricas)

	2022							2023						
	JUN	JUL	AGO	SET	OCT	NOV	DIC	ENE	FEB	MAR	ABR	MAY	JUN	
AGRÍCOLA														AGRÍCOLA
Consumo Interno														Consumo Interno
Alcachofa	244	227	169	203	255	284	287	314	403	484	470	441	239	
Arroz Cáscara	195	101	44	18	8	16	8	32	45	69	95	88	96	
Anveja Grano Seco	791	88	0	0	0	0	0	0	0	0	0	349	578	
Anveja Grano Verde	960	1 076	1 606	1 812	880	923	2 614	4 226	4 564	5 463	4 812	2 946	1 005	
Cebada Grano	11 061	8 557	699	4	0	0	0	0	0	0	0	97	6 494	
Cebolla	223	261	323	312	202	160	218	265	357	348	145	100	38	
Espinaca	923	882	1 168	1 120	1 195	1 957	2 423	2 514	1 528	1 429	1 024	839	1 390	
Frijol Grano Seco	485	771	161	228	256	168	152	275	394	389	309	181	523	
Granadilla	826	765	751	748	729	700	693	661	680	708	770	722	783	
Haba Grano Seco	2 052	323	7	0	0	0	0	0	0	0	0	653	1 691	
Haba Grano Verde	566	339	345	282	402	229	845	2 531	2 909	4 574	6 758	3 151	372	
Lechuga	755	711	812	879	749	832	1 062	1 506	1 695	918	625	593	892	
Maiz Amiláceo	7 188	2 169	266	0	0	0	0	0	10	76	284	1 957	7 080	
Maiz Choclo	13	32	87	352	129	48	228	2 784	9 667	21 286	43 119	21 938	0	
Mandarina	11 987	11 060	7 916	5 064	1 751	709	768	941	1 597	2 938	6 117	9 326	12 289	
Mashua	2 174	424	42	0	0	0	0	0	0	0	13	362	2 278	
Naranja	33 662	33 668	26 640	22 827	22 625	21 962	20 733	21 452	22 681	25 648	24 559	26 731	33 365	
Oca	2 478	560	30	0	0	0	0	0	0	0	14	606	2 704	
Olluco	6 418	1 585	125	0	0	0	0	16	240	1 194	3 227	5 837	6 334	
Palta	3 153	2 095	1 789	3 123	5 802	8 783	9 701	8 639	5 994	5 968	4 873	3 911	2 381	
Papa	86 802	31 960	5 545	1 811	3 918	5 130	15 579	26 691	32 148	41 033	53 893	112 688	80 920	
Papaya	1 007	856	818	1 045	1 184	1 345	1 503	1 316	1 272	1 203	1 150	1 075	1 033	
Piña	35 414	33 348	31 050	30 944	31 457	36 209	41 121	42 872	43 912	41 369	38 988	37 507	35 862	
Plátano	18 643	17 011	15 885	17 705	19 179	19 348	18 711	19 361	18 895	18 821	17 822	18 342	18 364	
Quinua	3 151	2 301	100	0	0	0	0	0	0	0	0	42	2 056	
Rocoto	409	349	491	338	337	306	335	352	333	349	376	367	425	
Tangelo	5 004	3 218	1 997	1 810	1 206	1 118	1 771	2 894	5 072	6 102	6 470	5 659	5 127	
Yuca	8 942	7 997	8 707	12 361	16 539	17 114	14 455	11 062	8 920	7 796	8 162	8 573	7 331	
Trigo	3 857	3 199	129	0	0	0	0	0	0	0	0	2	1 738	
Zanahoria	1 762	852	719	776	574	698	1 152	2 334	3 238	4 508	4 516	4 362	2 345	
Zapallo	127	47	0	15	30	74	185	395	402	675	558	557	176	
Industriales y/o exportación														Industriales y/o exportación
Cacao	5 044	4 773	2 998	2 459	1 766	1 129	930	675	972	2 857	3 987	4 520	5 261	
Café	14 428	8 837	4 092	2	0	0	0	0	3 254	6 691	12 741	15 344	14 565	
Jengibre (Kion)	555	868	3 153	6 964	9 185	8 840	10 180	7 115	5 392	4 275	1 979	1 230	595	
Maca	1 363	5 258	3 849	296	0	0	0	0	0	0	0	0	1 345	
Maiz A. Duro	549	230	709	1 128	676	397	862	2 584	3 816	4 516	2 471	1 669	552	
PECUARIO														PECUARIO
Carne^{2/}														Carne^{2/}
Ave	1 040	1 093	1 033	1 007	1 070	1 015	1 085	837	948	1 105	1 103	1 089	976	
Ovino	698	711	708	761	698	703	751	611	636	691	706	722	714	
Porcino	601	610	610	612	603	600	725	678	642	654	591	633	627	
Vacuno	1 272	1 285	1 270	1 272	1 280	1 265	1 367	1 361	1 286	1 288	1 280	1 309	1 275	
Caprino	9	9	9	9	9	9	9	9	8	8	8	9	9	
Alpaca	62	62	62	61	58	62	65	61	57	58	56	61	63	
Llama	45	47	48	49	46	51	54	53	41	45	37	43	46	
Huevo	94	92	85	79	77	68	74	87	82	96	84	86	90	
Leche	5 082	5 192	5 155	5 013	5 130	4 917	5 020	5 014	4 751	5 224	5 161	5 128	5 035	
Lana	0	0	0	0	0	0	0	100	675	567	169	0	0	

1/ Cifras preliminares.

2/ Peso de animal vivo.

Fuente: MIDAGRI

Elaboración: BCRP - Sucursal Huancayo, Departamento de Estudios Económicos.



ANEXO 2

JUNÍN: PRODUCCIÓN MINERA METÁLICA 1/

(Contenido fino recuperable)

	2022							2023						
	JUN	JUL	AGO	SET	OCT	NOV	DIC	ENE	FEB	MAR	ABR	MAY	JUN	
Cobre (TMR)	22 381	22 984	22 265	20 821	18 839	20 601	25 555	15 397	18 990	17 162	13 236	15 520	19 939	Cobre (TMR)
Oro (Kg.R)	0	0	0	0	0	0	0	0	0	0	0	0	0	Oro (Kg.R)
Zinc (TMR)	17 159	19 497	19 828	19 388	19 650	19 902	22 516	17 617	14 293	20 066	21 326	19 356	20 393	Zinc (TMR)
Molibdeno (TMR)	173	174	160	113	98	99	147	87	151	163	115	166	105	Molibdeno (TMR)
Plata (Kg.R)	32 388	37 458	34 765	35 474	30 464	34 021	37 063	28 633	30 902	35 654	35 580	36 490	41 204	Plata (Kg.R)
Plomo (TMR)	2 521	2 050	2 638	2 255	2 430	2 492	2 824	2 207	1 697	2 461	2 733	2 838	2 928	Plomo (TMR)

1/ Cifras preliminares, en unidades finas recuperables.

Fuente: Instituto Nacional de Estadística e Informática y Ministerio de Energía y Minas.

Elaboración: BCRP - Sucursal Huancayo. Departamento de Estudios Económicos.

ANEXO 3

JUNÍN: INGRESOS CORRIENTES DEL GOBIERNO CENTRAL

(Millones de soles)

	2022							2023						
	JUN	JUL	AGO	SET	OCT	NOV	DIC	ENE	FEB	MAR	ABR	MAY	JUN	
I. Ingresos Tributarios	56	49	60	62	59	58	60	65	55	67	58	53	50	I. Ingresos Tributarios
1. Impuesto a la Renta	29	25	30	35	30	31	33	38	32	41	34	22	24	1. Impuesto a la Renta
Personas Naturales	10	7	10	8	9	9	11	11	9	11	10	10	10	Personas Naturales
Personas Jurídicas	18	17	20	26	21	22	21	27	22	23	16	9	12	Personas Jurídicas
Regularización	2	1	0	1	0	0	0	0	0	8	8	3	2	Regularización
2. Impuesto a las Importaciones	0	0	0	0	0	0	0	0	0	0	0	0	0	2. Impuesto a las Importaciones
3. Impuesto General a las Ventas	17	14	21	18	19	18	19	23	19	22	15	22	16	3. Impuesto General a las Ventas
4. Imp. Selectivo al Consumo (ISC)	0	0	0	0	0	0	0	0	0	0	0	0	0	4. Imp. Selectivo al Consumo (ISC)
5. Otros Ingresos Tributarios	9	9	9	9	9	9	8	5	3	4	9	9	9	5. Otros Ingresos Tributarios
II. Ingresos No Tributarios	1	1	1	1	1	3	2	1	2	1	2	1	1	II. Ingresos No Tributarios
Total Ingresos (I + II)	56	50	61	63	60	61	62	67	56	69	60	54	51	Total Ingresos (I + II)

Fuente: SUNAT

Elaboración: BCRP - Sucursal Huancayo. Departamento de Estudios Económicos.



ANEXO 4

JUNÍN: EJECUCIÓN DEL PRESUPUESTO PÚBLICO DEL GOBIERNO NACIONAL 1/

(Millones de soles)

	2022							2023						
	JUN	JUL	AGO	SET	OCT	NOV	DIC	ENE	FEB	MAR	ABR	MAY	JUN	
<u>I. GASTOS CORRIENTES</u>	122	181	133	106	163	125	180	117	141	123	142	107	129	<u>I. GASTOS CORRIENTES</u>
Remuneraciones	34	38	32	31	33	35	41	33	30	31	33	36	37	Remuneraciones
Bienes y servicios	25	29	29	25	32	35	52	13	22	28	23	26	28	Bienes y servicios
Transferencias 2/	63	114	72	50	97	55	87	71	88	65	85	45	64	Transferencias 2/
<u>II. GASTOS DE CAPITAL</u>	14	21	10	18	24	74	66	5	33	42	38	24	29	<u>II. GASTOS DE CAPITAL</u>
Formación bruta de capital	14	17	10	18	24	67	57	5	33	41	38	24	29	Formación bruta de capital
Otros gastos de capital3/	0	4	0	0	0	7	9	0	0	1	0	0	0	Otros gastos de capital3/
<u>III. GASTO NO FINANCIERO TOTAL (I+II)</u>	137	203	143	124	187	198	246	122	174	165	180	131	158	<u>III. GASTO NO FINANCIERO TOTAL (I+II)</u>

1/ Preliminar. Información actualizada al 30 de junio de 2023

2/ Incluye el pago de pensiones, donaciones y otros gastos corrientes.

3/ Incluye donaciones y transferencias.

Fuente: MEF

Elaboración: BCRP - Sucursal Huancayo. Departamento de Estudios Económicos.



ANEXO 5

JUNÍN: EJECUCIÓN DEL PRESUPUESTO PÚBLICO DEL GOBIERNO REGIONAL 1/

(Millones de soles)

	2022							2023						
	JUN	JUL	AGO	SET	OCT	NOV	DIC	ENE	FEB	MAR	ABR	MAY	JUN	
<u>I. GASTOS CORRIENTES</u>	158	170	149	152	149	162	264	168	162	159	157	160	233	<u>I. GASTOS CORRIENTES</u>
Remuneraciones	104	110	104	105	102	111	140	136	128	112	115	113	122	Remuneraciones
Bienes y servicios	44	47	35	37	37	40	91	19	23	36	32	37	45	Bienes y servicios
Transferencias 2/	10	13	10	10	10	10	33	13	11	11	10	10	67	Transferencias 2/
<u>II. GASTOS DE CAPITAL</u>	28	34	91	66	48	67	122	0	28	70	66	31	87	<u>II. GASTOS DE CAPITAL</u>
Formación bruta de capital	28	34	91	61	48	67	122	0	28	70	66	31	87	Formación bruta de capital
Otros gastos de capital3/	0	0	0	5	0	0	0	0	0	0	0	0	0	Otros gastos de capital3/
<u>III. GASTO NO FINANCIERO TOTAL (I+II)</u>	186	205	240	218	197	229	385	168	189	229	223	191	320	<u>III. GASTO NO FINANCIERO TOTAL (I+II)</u>

1/ Preliminar. Información actualizada al 30 de junio de 2023

2/ Incluye el pago de pensiones, donaciones y otros gastos corrientes.

3/ Incluye donaciones y transferencias.

Fuente: MEF

Elaboración: BCRP - Sucursal Huancayo. Departamento de Estudios Económicos.



ANEXO 6

JUNÍN: EJECUCIÓN DEL PRESUPUESTO PÚBLICO DE LOS GOBIERNOS LOCALES 1/

(Millones de soles)

	2022							2023						
	JUN	JUL	AGO	SET	OCT	NOV	DIC	ENE	FEB	MAR	ABR	MAY	JUN	
<u>I. GASTOS CORRIENTES</u>	54	75	55	51	53	60	114	19	32	45	42	54	59	<u>I. GASTOS CORRIENTES</u>
Remuneraciones	10	17	10	10	12	12	23	13	13	12	12	14	12	Remuneraciones
Bienes y servicios	38	50	39	33	34	36	74	5	16	29	26	35	41	Bienes y servicios
Transferencias 2/	6	8	5	8	7	12	17	1	3	4	4	6	7	Transferencias 2/
<u>II. GASTOS DE CAPITAL</u>	42	51	55	58	75	87	163	4	20	38	72	23	73	<u>II. GASTOS DE CAPITAL</u>
Formación bruta de capital	41	51	55	57	75	87	163	4	20	38	72	22	72	Formación bruta de capital
Otros gastos de capital3/	1	0	0	1	0	0	0	0	0	0	0	1	1	Otros gastos de capital3/
<u>III. GASTO NO FINANCIERO TOTAL (I+II)</u>	97	125	110	109	128	148	277	23	52	83	113	77	132	<u>III. GASTO NO FINANCIERO TOTAL (I+II)</u>

1/ Preliminar. Información actualizada al 30 de junio de 2023

2/ Incluye el pago de pensiones, donaciones y otros gastos corrientes.

3/ Incluye donaciones y transferencias.

Fuente: MEF

Elaboración: BCRP - Sucursal Huancayo. Departamento de Estudios Económicos.

ANEXO 7

JUNÍN: MOROSIDAD ^{1/}

(Porcentaje)

	2022										2023				
	ABR	MAY	JUN	JUL	AGO	SET	OCT	NOV	DIC	ENE	FEB	MAR	ABR		
I. Banca Múltiple	6,5	6,3	6,3	6,3	6,4	6,4	6,3	6,3	6,2	6,1	6,0	5,0	5,1	I. Banca Múltiple	
II. Instituciones No Bancarias														II. Instituciones No Bancarias	
Financieras	4,3	4,9	4,7	5,1	5,2	5,0	5,2	5,3	5,5	5,2	5,2	5,1	5,4	Financieras	
Cajas Municipales	4,1	4,0	3,8	3,8	3,7	3,9	4,0	4,1	3,6	4,1	4,1	4,0	4,4	Cajas Municipales	
Cajas Rurales	6,4	6,5	6,0	6,4	6,7	6,8	6,7	7,1	7,0	7,5	8,0	8,3	9,0	Cajas Rurales	
Empresas de Créditos	8,0	8,1	3,6	5,7	5,7	8,0	7,1	4,7	6,1	10,3	9,2	7,0	10,8	Empresas de Créditos	
III. Entidades Estatales														III. Entidades Estatales	
Banco de la Nación ^{1/}	2,2	2,1	2,1	2,1	2,2	2,2	2,3	2,4	2,3	2,4	2,4	2,3	2,3	Banco de la Nación ^{1/}	
Agrobanco ^{2/}	54,9	52,7	50,7	50,6	50,5	49,2	48,0	46,4	46,3	46,2	42,9	41,6	41,1	Agrobanco ^{2/}	
TOTAL	5,7	5,6	5,5	5,5	5,6	5,6	5,6	5,6	5,4	5,5	5,4	4,8	5,1	TOTAL	

1/ Considera sólo los créditos de consumo e hipotecario.

2/ No considera los créditos a las demás empresas del sistema financiero

Fuente: SBS.

Elaboración: BCRP - Sucursal Huancayo. Departamento de Estudios Económicos.

