

**BANCO CENTRAL DE RESERVA DEL PERÚ**  
SUCURSAL HUANCAYO



**JUNÍN: Síntesis de Actividad Económica**  
**Abril 2023<sup>1</sup>**

**Departamento de Estudios Económicos**

---

<sup>1</sup> En el presente informe participaron Francisco Callupe Casaño y Miguel Angel Campos Arias.

## ÍNDICE

	<i>Página</i>
<b>RESUMEN EJECUTIVO</b> .....	<b>3</b>
<b>I. ACTIVIDAD PRODUCTIVA</b> .....	<b>5</b>
1. Actividad primaria .....	5
1.1 Sector agropecuario .....	5
1.2 Sector minería .....	7
2. Otros indicadores sectoriales .....	8
1.1 Sector construcción .....	8
2.2 Arribos a los establecimientos de hospedaje .....	8
<b>II. CRÉDITOS Y DEPÓSITOS</b> .....	<b>9</b>
1. Créditos .....	9
2. Depósitos .....	12
<b>III. EJECUCIÓN DEL PRESUPUESTO PÚBLICO</b> .....	<b>13</b>
1. Ejecución del Presupuesto Público .....	13
2. Ejecución del Presupuesto de Inversiones .....	14
<b>IV. ANEXOS</b> .....	<b>16</b>



## RESUMEN EJECUTIVO

---

### Principales hechos de importancia

- La actividad minera metálica se incrementó en 11,9 por ciento en abril, explicado por la mayor producción de zinc, molibdeno, plata y plomo, respecto del mismo mes del año previo. Contrariamente, el sector agropecuario observó una contracción de 2,5 por ciento en el mes, explicado por el menor desempeño de la parte agrícola.
- En cuanto a los otros indicadores de actividad económica en el mes, respecto de abril del año pasado, creció el crédito total (8,7 por ciento), el crédito consumo (16,1 por ciento), el crédito hipotecario (2,5 por ciento) y la inversión pública (87,9 por ciento). Contrariamente, los despachos de cemento se redujeron en 14,7 por ciento.

### Actividad primaria

- El **sector agropecuario** experimentó una reducción interanual de 2,5 por ciento en abril, producto de la menor oferta del subsector agrícola (-3,0 por ciento), ante la menor oferta con destino al mercado interno (-5,4 por ciento), sobresaliendo las reducciones en papa, maíz choclo, arveja grano verde y haba grano verde en la zona sierra; y por yuca y tangelo en la zona ceja de selva y selva. Respecto de papa, maíz choclo, arveja grano verde y haba grano verde, se explicó por menores siembras en temporada de instalaciones de campaña grande, entre los meses de setiembre y noviembre de 2022, por efecto de la falta de lluvias y los mayores precios de los fertilizantes químicos de entonces, además del registro de mayores lluvias, granizadas y heladas entre marzo y abril en las zonas altoandinas; mientras que, en yuca y tangelo se vinculó a menores siembras y rendimientos, también por la anomalía climática, con menores lluvias inicialmente y mayores precipitaciones entre febrero y marzo pasados. Contrariamente, la oferta de productos destinados al mercado externo y agroindustria se incrementó en 1,2 por ciento, a causa de la mayor oferta de café, cacao y jengibre (kion).

Con el resultado del mes, la oferta agropecuaria decreció en 2,3 por ciento entre enero y abril, comparado a similar periodo del año anterior, ante los desfavorables resultados de los subsectores agrícola (-2,7 por ciento) y pecuario (-0,2 por ciento).

- La **actividad minera metálica** registró un incremento de 11,9 por ciento en abril, respecto de similar mes de 2022, como efecto de la mayor oferta de zinc, molibdeno, plata y plomo, principalmente por parte de las mineras Chinalco, Volcan, San Ignacio de Morococha y Minera San Valentín. Con este resultado, registró un incremento de 3,3 por ciento entre enero y abril, sobresaliendo los incrementos en cobre, zinc y molibdeno, respecto de similar lapso del año anterior.

### Otros indicadores de actividad económica

- Los **despachos locales de cemento** en Junín se contrajeron en 14,7 por ciento en abril, respecto de similar mes de 2022, como respuesta a la menor inversión privada, toda vez que la inversión pública se incrementó en el mes (87,9 por ciento). Con el resultado de abril, los despachos disminuyeron en 12,2 por ciento entre enero y abril, comparado con similar periodo del año previo, relacionado también a la menor inversión privada.

- El **crédito directo total** en el departamento (S/ 8 207 millones, calculado con tipo de cambio fijo) creció en 8,7 por ciento en abril, respecto a similar mes del año pasado, y en 1,1 por ciento con relación al mes anterior. En el resultado interanual se explicó por los mayores créditos para los segmentos consumo (16,1 por ciento), empresarial (6,4 por ciento) e hipotecario (2,5 por ciento). Respecto al mes anterior, el incremento se vinculó a los créditos para empresas y consumo, principalmente.
- La **inversión pública** de los tres niveles de gobierno sumó S/ 176 millones en abril, creciendo en 87,9 por ciento (de variación real) respecto de similar mes del año previo, ante el aumento del gasto en los tres niveles de gobierno, registrándose mayores erogaciones en los sectores de transportes, agropecuaria, comunicaciones, salud, educación y saneamiento, entre los principales. Entre enero y abril, creció en 24,7 por ciento, ante el mayor gasto del Gobierno Central (92,2 por ciento), particularmente en los sectores de transportes, agropecuaria, saneamiento, comunicaciones, educación y salud.

**CUADRO N° 1**  
**JUNÍN: OTROS INDICADORES DE ACTIVIDAD ECONÓMICA**  
(Variación % respecto a similar mes del año anterior)

		Nov.22	Dic.22	Ene.23	Feb.23	Mar.23	Abr.23					
Despachos de cemento	↑	4,9	↑	43,6	↑	6,6	↓	-28,7	↓	-12,0	↓	-14,7
Crédito total <sup>2/</sup>	↑	11,9	↑	10,8	↑	9,5	↑	9,4	↑	8,9	↑	8,7
Crédito de consumo <sup>2/</sup>	↑	20,7	↑	26,6	↑	24,4	↑	23,8	↑	18,2	↑	16,1
Crédito hipotecario <sup>2/</sup>	↑	2,3	↑	1,9	↑	3,3	↑	3,3	↑	2,7	↑	2,5
Inversión pública <sup>1/</sup>	↑	106,0	↑	34,4	↓	-69,4	↑	17,4	↑	6,4	↑	87,9

1/ En términos reales.

2/ En términos nominales, con tipo de cambio fijo.

Fuentes: UNACEM, SBS y AFP y MEF.

## I. ACTIVIDAD PRODUCTIVA

### 1. Actividad primaria

#### 1.1 Sector agropecuario

- La actividad agropecuaria observó una contracción de 2,5 por ciento en abril, respecto de igual mes del año previo, ante la menor oferta de la parte agrícola. Con este resultado, cayó en 2,3 por ciento entre enero y abril, respecto de igual lapso del año anterior.

**CUADRO N° 2**  
**JUNÍN: SECTOR AGROPECUARIO 1/**  
(Miles de toneladas)

	Estructura <sup>2/</sup>		Abril			Enero - Abril			
	2022	2022	2023	Var%	Cont.%	2022	2023	Var%	Cont.%
<b>AGRÍCOLA <sup>2/</sup></b>	<b>86,0</b>			<b>-3,0</b>	<b>-2,7</b>			<b>-2,7</b>	<b>-2,3</b>
<b>Orientada al mercado interno <sup>2/</sup></b>	<b>54,4</b>			<b>-5,4</b>	<b>-2,8</b>			<b>-2,5</b>	<b>-1,4</b>
Papa	10,7	66,0	54,0	-18,2	-2,4	173,0	153,8	-11,1	-1,3
Piña	9,1	38,7	39,0	0,6	0,0	166,0	167,1	0,7	0,1
Maíz Choclo	3,2	44,2	43,0	-2,8	-0,3	78,5	76,7	-2,3	-0,2
Naranja	7,2	23,4	24,6	5,1	0,2	94,2	94,3	0,2	0,0
Palta	4,0	4,4	4,9	10,9	0,2	23,0	26,0	12,8	0,5
Plátano	4,1	17,7	17,8	0,5	0,0	74,5	74,9	0,5	0,0
Arveja Grano Verde	1,5	5,6	4,9	-14,0	-0,3	20,7	18,8	-9,1	-0,2
Yuca	2,4	8,7	8,2	-6,0	-0,1	35,6	36,2	1,7	0,0
Tangelo	1,2	6,5	6,5	0,0	0,0	20,9	20,5	-1,8	0,0
Haba Grano Verde	0,6	7,1	6,7	-4,5	-0,1	16,9	16,8	-0,7	0,0
<b>Orientada al mercado externo y agroindustria <sup>2/</sup></b>	<b>28,8</b>			<b>1,2</b>	<b>0,4</b>			<b>-2,8</b>	<b>-0,7</b>
Café	17,3	12,6	12,7	1,1	0,3	23,2	22,7	-2,2	-0,4
Cacao	8,8	3,8	4,0	5,6	0,5	8,4	8,5	1,1	0,1
Maíz A. Duro	0,9	4,1	2,5	-40,3	-0,5	19,1	13,5	-29,0	-0,6
Jengibre (kion)	1,3	1,1	2,0	83,0	0,2	16,9	18,8	11,3	0,1
<b>Pastos Forrajeros <sup>2/</sup></b>	<b>2,8</b>			<b>-10,3</b>	<b>-0,3</b>			<b>-4,9</b>	<b>-0,2</b>
<b>PECUARIO <sup>2/</sup></b>	<b>14,0</b>			<b>1,9</b>	<b>0,2</b>			<b>-0,2</b>	<b>0,0</b>
Vacuno*	3,7	1,2	1,3	4,9	0,1	5,0	5,2	4,4	0,1
Leche	2,8	5,1	5,2	2,2	0,0	19,8	20,1	1,6	0,0
Ave*	2,6	1,2	1,1	-7,1	-0,1	4,3	4,0	-7,4	-0,2
Ovino*	2,3	0,7	0,7	3,4	0,0	2,8	2,6	-5,0	-0,1
Porcino*	1,4	0,6	0,6	10,0	0,1	2,4	2,6	9,1	0,1
<b>TOTAL</b>	<b>100,0</b>			<b>-2,5</b>	<b>-2,5</b>			<b>-2,3</b>	<b>-2,3</b>

1/ Cifras preliminares.

2/ Calculado a precios de 2007.

\* Peso de animal vivo.

Fuente: MIDAGRI

Elaboración: BCRP - Sucursal Huancayo. Departamento de Estudios Económicos.

- El **subsector agrícola** se contrajo en 3,0 por ciento en abril, producto de la menor oferta con destino al mercado interno (-5,4 por ciento), siendo contrarrestado parcialmente por el incremento para el mercado externo y agroindustria (1,2 por ciento). La reducción para el mercado interno se vinculó a la menor oferta de papa, maíz choclo, arveja grano verde y haba grano verde en la zona sierra; y por yuca y tangelo en la zona ceja de selva y selva. Respecto de papa, maíz choclo, arveja grano verde y haba grano verde, se explicó por menores siembras en temporada de instalaciones de campaña grande, entre los meses de setiembre y noviembre de 2022, por efecto de la falta de lluvias y los mayores precios de los fertilizantes químicos de entonces, además del registro de mayores lluvias, granizadas y heladas entre marzo y abril en las zonas altoandinas;

mientras que, en yuca y tangelo se vinculó a menores siembras y rendimientos, también por la anomalía climática, con menores lluvias inicialmente y mayores precipitaciones entre febrero y marzo pasados. La oferta de productos destinados al mercado externo y agroindustria se incrementó por la mayor oferta de café, cacao y jengibre (kion). Con el resultado de abril, el subsector agrícola se redujo en 2,7 por ciento entre enero y abril, comparado con similar lapso del año anterior.

- El **subsector pecuario** se expandió en 1,9 por ciento en abril, ante la mayor oferta de leche, lana y todas las carnes, con excepción a la de ave y caprino. El incremento se sustentó en una mayor demanda, en remplazo de la poca oferta de carne de pollo de la costa central que se afectó por la gripe o influenza aviar y las mayores lluvias (ciclón Yaku). Entre enero y abril, el subsector cayó en 0,2 por ciento.
- En cuanto a las siembras, entre agosto y abril de la campaña agrícola 2022-2023 se instalaron 89902 hectáreas, lo que representó una reducción de 12,3 por ciento respecto de lo observado en similar lapso de la campaña anterior. El resultado se explicó por menores instalaciones de cultivos transitorios (-13,0 por ciento), de los cultivos permanentes y semi permanentes (-10,5 por ciento) y de los pastos forrajeros (-5,2 por ciento), explicados por la falta de lluvias entre octubre y noviembre pasados, además de mayores costos por fertilización química en periodo de siembra.

**CUADRO N° 3**  
**JUNÍN: SUPERFICIE SEMBRADA 1/**  
(Hectáreas)

	Campaña Agrícola 2/		Variación	
	2021-22	2022-23	Absoluta	Porcentual
<b>Transitorios</b>	<b>88 658</b>	<b>77 145</b>	<b>-11 513</b>	<b>-13,0</b>
Papa	20 311	19 024	-1 287	-6,3
Cebada Grano	9 208	7 826	-1 382	-15,0
Maíz Choclo	7 106	6 585	-521	-7,3
Yuca	7 598	5 820	-1 778	-23,4
Maíz Amiláceo	6 551	5 555	-996	-15,2
Maíz A. Duro	5 991	5 365	-626	-10,4
Arveja Grano Verde	3 894	3 606	-288	-7,4
Frijol Grano Seco	3 298	2 710	-588	-17,8
Maca	1 853	2 706	853	46,0
Haba Grano Verde	2 738	2 514	-224	-8,2
Quinoa	2 696	2 399	-297	-11,0
Jenjibre (kion)	4 609	2 078	-2 531	-54,9
Resto	12 805	10 957	-1 848	-14,4
<b>Permanentes y Semi</b>				
<b>Permanentes</b>	<b>7 409</b>	<b>6 634</b>	<b>-775</b>	<b>-10,5</b>
Piña	3 018	2 954	-64	-2,1
Plátano	3 106	2 572	-534	-17,2
Cacao	745	262	-483	-64,8
Palta	98	215	117	119,4
Café	27	131	104	385,2
Granadilla	21	107	86	409,5
Resto	394	393	-1	-0,3
<b>Pastos Forrajeros</b>	<b>6 461</b>	<b>6 123</b>	<b>-338</b>	<b>-5,2</b>
<b>TOTAL</b>	<b>102 528</b>	<b>89 902</b>	<b>-12 626</b>	<b>-12,3</b>

1/ Cifras preliminares.

2/ De agosto a abril

Fuente: DRA Junín.

Elaboración: BCRP - Sucursal Huancayo. Departamento de Estudios Económicos.

## 1.2 Sector minería

- La actividad minera metálica registró un incremento de 11,9 por ciento en abril, respecto de similar mes de 2022, como efecto de la mayor oferta de zinc, molibdeno, plata y plomo, principalmente en las empresas Minera Chinalco (zinc y molibdeno), Volcan Compañía Minera (zinc, plata y plomo), San Ignacio de Morococha (zinc y plomo) y Minera San Valentín (zinc, plata y plomo).
- El resultado del mes influyó para que el sector registre un incremento de 3,3 por ciento entre enero y abril, comparado con similar periodo del año anterior, creciendo la oferta de cobre (1,9 por ciento), zinc (11,2 por ciento) y molibdeno (20,9 por ciento). En lo que va del año, la producción de cobre en Minera Chinalco (que representó el 97,5 por ciento del total regional) se expandió en 3,1 por ciento.

**CUADRO N° 4**  
**JUNÍN: SECTOR MINERÍA 1/**  
(Variación % real respecto a similar periodo del año anterior)

	Estructura <sup>2/</sup> 2022	Abril				Enero - Abril			
		2022	2023	Var. %	Contrib. %	2022	2023	Var. %	Contrib. %
Cobre (TMR)	62,2	14 329	13 236	-7,6	-4,7	63 571	64 786	1,9	1,1
Zinc (TMR)	23,0	12 731	21 326	67,5	14,4	65 893	73 301	11,2	2,7
Molibdeno (TMR)	4,3	107	115	8,3	0,4	428	517	20,9	0,9
Plata (Kg.R)	7,8	31 208	35 580	14,0	1,3	141 861	130 768	-7,8	-0,7
Plomo (TMR)	2,7	2 464	2 733	10,9	0,4	11 373	9 097	-20,0	-0,7
<b>Total<sup>1/ 2/</sup></b>	<b>100,0</b>			<b>11,9</b>	<b>11,9</b>			<b>3,3</b>	<b>3,3</b>

1/ Cifras preliminares, en unidades finas recuperables.

2/ A precios de 2007.

Fuente: Instituto Nacional de Estadística e Informática y Ministerio de Energía y Minas.

Elaboración: BCRP - Sucursal Huancayo. Departamento de Estudios Económicos.

**GRÁFICO N° 1**  
**JUNÍN: CRECIMIENTO DE LA PRODUCCIÓN MINERA**  
(Variación % real respecto a similar mes del año anterior)

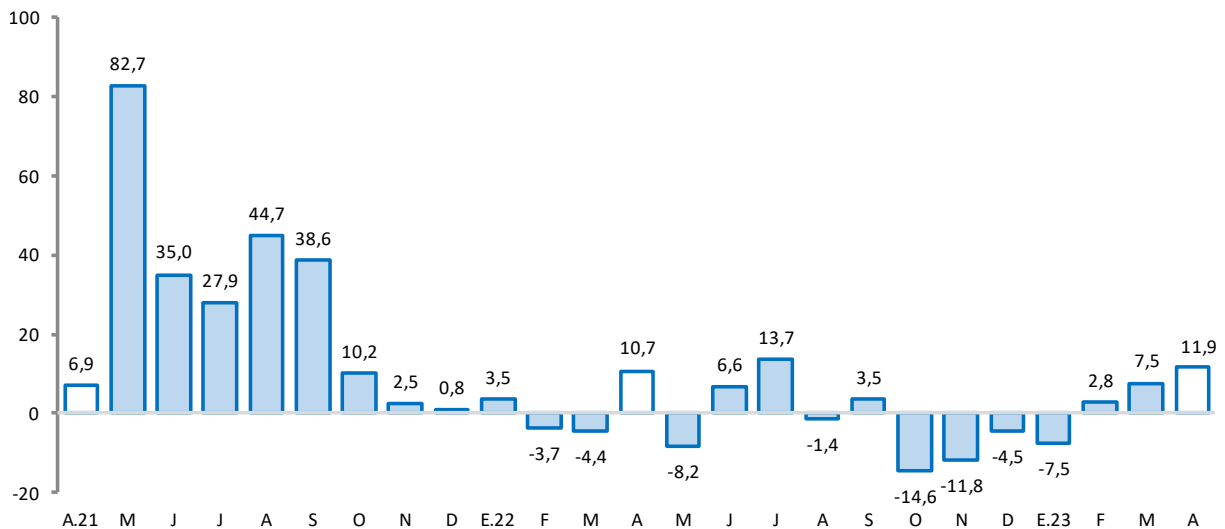

Fuente: MINEM.

Elaboración: BCRP - Sucursal Huancayo. Departamento de Estudios Económicos.

## 2. Otros indicadores sectoriales

### 1.1 Sector construcción

- Los despachos locales de cemento en Junín se contrajeron en 14,7 por ciento en abril, respecto de similar mes de 2022, como respuesta a la menor inversión privada, toda vez que la inversión pública se incrementó en el mes (87,9 por ciento). La menor inversión privada se vinculó a los problemas con el clima que se registraron en la región central del país entre marzo y abril.
- El resultado de abril influyó para que los despachos disminuyan en 12,2 por ciento entre enero y abril, comparado con igual lapso del año previo, relacionado principalmente a la menor inversión privada y pública en el primer trimestre, por los conflictos sociales y problemas con el clima ante mayores lluvias en la región central del país (ciclón Yaku).

**GRÁFICO N° 2**  
**JUNÍN: CRECIMIENTO DE LOS DESPACHOS DE CEMENTO**  
 (Variación % real respecto a similar mes del año anterior)

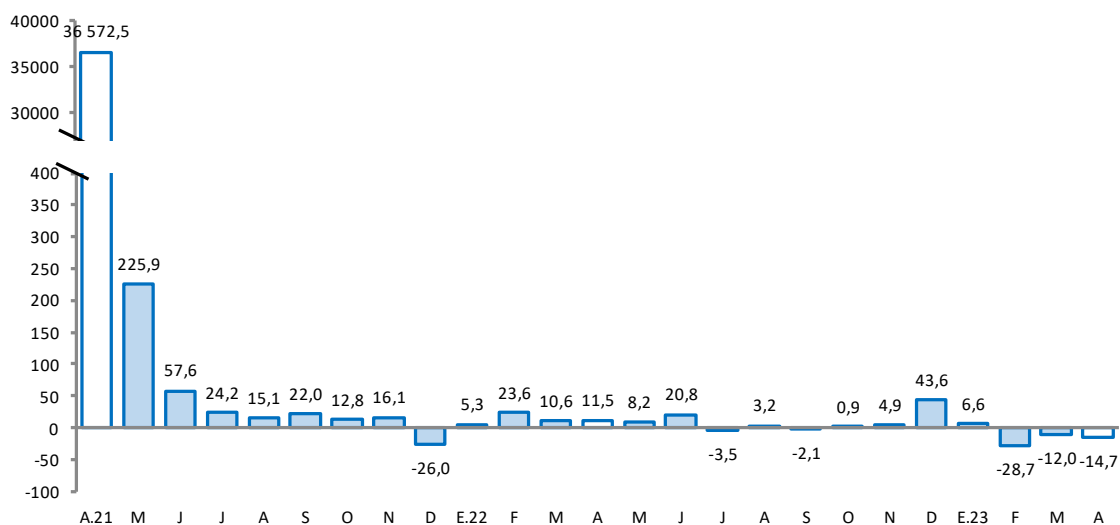

Fuente: UNACEM.

Elaboración: BCRP - Sucursal Huancayo. Departamento de Estudios Económicos.

### 2.2 Arribos a los establecimientos de hospedaje

- El número de arribos y pernoctaciones a los establecimientos de hospedaje en Junín sumaron 85 y 110 miles durante el mes de marzo pasado, lo que representó una caída de 7,7 y 1,1 por ciento, respectivamente, al ser comparado con igual mes del año pasado, explicado por los conflictos sociales y problemas con el clima ante mayores lluvias en la región central del país (ciclón Yaku). Respecto al mes de marzo del 2019 (prepandemia), los arribos y pernoctaciones de marzo del 2023 fueron menores en 17,4 y 10,4 por ciento, respectivamente, lo que evidencia la situación del sector.
- Entre enero y marzo, el número de arribos (244 miles) y pernoctaciones (315 miles) disminuyeron en 14,0 y 8,0 por ciento, respectivamente, comparado a similar periodo del año anterior. Al ser comparado con los registros de igual lapso del 2019 (prepandemia), resultaron ser inferiores en 22,6 y 15,4 por ciento, respectivamente, lo que nuevamente evidencia la situación del sector.



**GRÁFICO N° 3**  
**JUNÍN: CRECIMIENTO DE ARRIBOS A ESTABLECIMIENTOS DE HOSPEDAJE**  
 (Variación %)

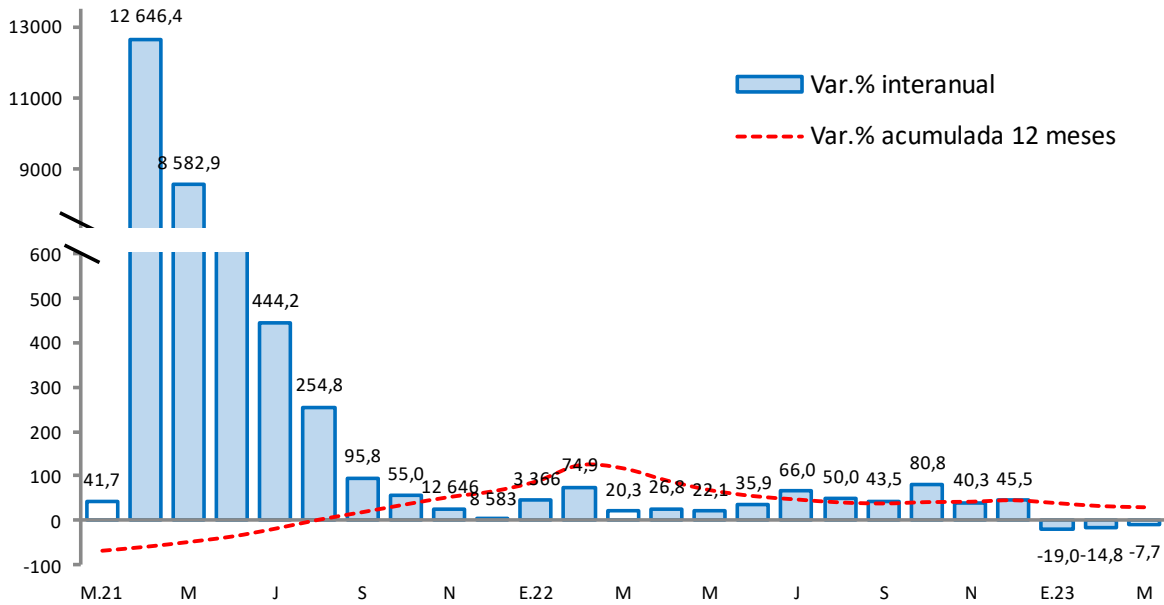

Fuente: MINCETUR

Elaboración: BCRP - Sucursal Huancayo. Departamento de Estudios Económicos.

## II. CRÉDITOS Y DEPÓSITOS <sup>2</sup>

### 1. Créditos

- Los créditos en Junín (S/ 8 207 millones) registraron un incremento de 8,7 por ciento durante abril, comparado a igual mes del año previo, y en 1,1 por ciento respecto al mes anterior. El incremento interanual se explicó por mayores montos otorgados en créditos para empresas (6,4 por ciento), para consumo (16,1 por ciento) e hipotecario (2,5 por ciento). Por instituciones, los incrementos interanuales se observaron en las Instituciones No Bancarias (15,7 por ciento), Banco de la Nación (20,9 por ciento) y la Banca Múltiple (2,7 por ciento).
- Respecto al mes previo**, el incremento de 1,1 por ciento se asoció a mayores colocaciones destinadas a créditos para empresas (1,2 por ciento), para el segmento consumo (1,1 por ciento) e hipotecario (0,4 por ciento). Por instituciones, creció en la Banca Múltiple (1,3 por ciento), las Instituciones No Bancarias (0,8 por ciento), el Banco de la Nación (1,1 por ciento) y Agrobanco (1,1 por ciento).
- Por tipo de moneda**, durante abril, el 98,1 por ciento se otorgó en moneda nacional, los que interanualmente crecieron en 8,4 por ciento, mientras que en moneda extranjera (con 1,9 por ciento de aporte) se incrementó en 28,0 por ciento.

<sup>2</sup> Los saldos de las cuentas expresadas en moneda extranjera se valúan a un tipo de cambio constante, a fin de aislar el efecto de la valuación cambiaria sobre los saldos en dicha moneda.

**CUADRO Nº 5**  
**JUNÍN: CRÉDITO DIRECTO**  
 (En millones de soles con tipo de cambio fijo)

	Estructura %	Saldo en millones de soles con TCF 1/		Tasa de crecimiento (%)	
		Abr-23	Mar-23	Abr-23	Mes
<b>Banco de la Nación<sup>2/</sup></b>	<b>3,4</b>	<b>278</b>	<b>281</b>	<b>1,1</b>	<b>20,9</b>
<b>Agrobanco<sup>3/</sup></b>	<b>0,5</b>	<b>42</b>	<b>42</b>	<b>1,1</b>	<b>-2,5</b>
<b>Banca Múltiple</b>	<b>51,1</b>	<b>4 138</b>	<b>4 193</b>	<b>1,3</b>	<b>2,7</b>
<b>Instituciones No Bancarias</b>	<b>45,0</b>	<b>3 663</b>	<b>3 691</b>	<b>0,8</b>	<b>15,7</b>
Financieras	6,8	553	555	0,3	4,2
Cajas Municipales	34,7	2 824	2 850	0,9	19,8
Cajas Rurales	3,5	286	285	-0,2	3,2
Empresas de Créditos	0,0	0	0	-5,4	27,0
Arrendamiento Financiero	0,0	0	0	-	-
<b>Total</b>	<b>100,0</b>	<b>8 121</b>	<b>8 207</b>	<b>1,1</b>	<b>8,7</b>
<b>Empresas</b>	<b>61,7</b>	<b>5 007</b>	<b>5 065</b>	<b>1,2</b>	<b>6,4</b>
<b>Personas</b>	<b>38,3</b>	<b>3 114</b>	<b>3 142</b>	<b>0,9</b>	<b>12,8</b>
Consumo	29,9	2 426	2 451	1,1	16,1
Hipotecario	8,4	688	691	0,4	2,5
MN	98,1	7 987	8 053	0,8	8,4
ME	1,9	133	154	15,2	28,0
ME (Mill. US\$)		35	40	15,2	28,0

1/ Se evalúa al tipo de cambio constante de diciembre del 2022 (S/ 3,81 por dólar).

2/ Considera sólo los créditos de consumo e hipotecario.

3/ No considera los créditos a las demás empresas del sistema financiero

Fuente: SBS.

Elaboración: BCRP - Sucursal Huancayo. Departamento de Estudios Económicos.

- **En cuanto a la composición del crédito**, el 61,7 por ciento se dirigió al segmento empresarial al término del mes de abril, el 29,9 por ciento para consumo y el 8,4 por ciento restante al sector hipotecario. La Banca Múltiple otorgó el 51,1 por ciento del total prestado, seguido por las Instituciones No Bancarias (45,0 por ciento), Banco de la Nación (3,4 por ciento) y Agrobanco (0,5 por ciento).

**GRÁFICO Nº 4**  
**JUNÍN: CRECIMIENTO DEL CRÉDITO DIRECTO**  
 (Variación % respecto a similar mes del año anterior)

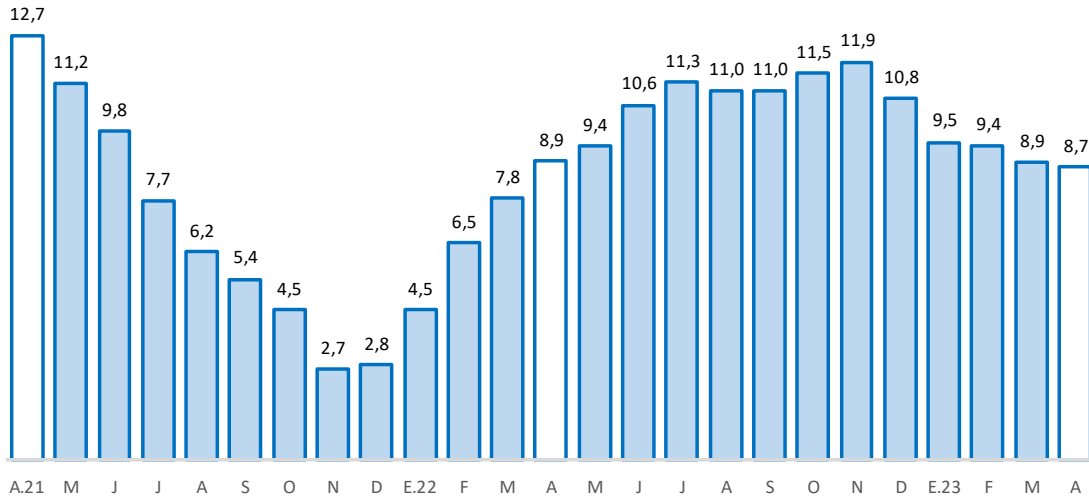

Fuente: SBS y AFP.  
 Elaboración: BCRP, Sucursal Huancayo. Departamento de Estudios Económicos.

- Por su parte, la **morosidad** en Junín alcanzó 4,8 por ciento al término de marzo pasado, inferior en 0,9 de punto porcentual respecto de igual mes del año anterior. Interanualmente, los mayores niveles de morosidad se registraron en Agrobanco (41,6 por ciento), en las Cajas Rurales (8,3 por ciento) y las Empresas de Crédito (7,0 por ciento).

**GRÁFICO Nº 5**  
**JUNÍN: TASA DE MOROSIDAD 1/ 2/**  
 (Porcentaje)

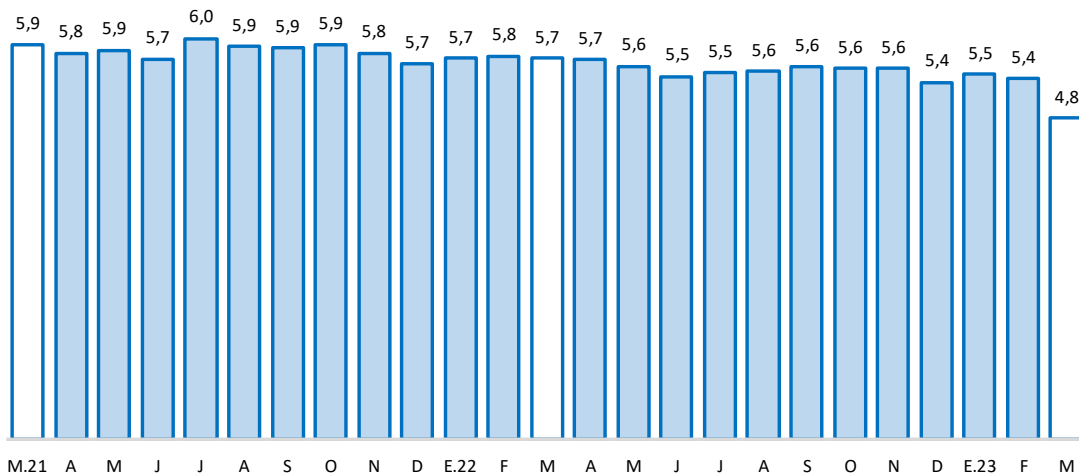

1/ Morosidad = (créditos vencidos + créditos en cobranza judicial) / colocaciones brutas.  
 2/ Preliminar  
 Fuente: SBS y AFP.  
 Elaboración: BCRP - Sucursal Huancayo. Departamento de Estudios Económicos.



## 2. Depósitos

- Los depósitos en Junín (S/ 7 152 millones) registraron un incremento de 10,2 por ciento durante abril, comparado a igual mes del año previo, y se contrajo en 0,7 por ciento respecto al mes anterior. El incremento interanual se debió a los mayores montos en depósitos a la vista (47,1 por ciento) y a plazo (29,9 por ciento); sobresaliendo por instituciones los aumentos en la Banca Múltiple (13,5 por ciento) y las Instituciones No Bancarias (10,2 por ciento).
- Respecto **al mes previo**, la contracción de 0,7 por ciento se explicó por menores depósitos a la vista (-5,7 por ciento) y en ahorro (-1,6 por ciento); en tanto que según entidades se redujo en la Banca Múltiple (-2,0 por ciento) y el Banco de la Nación (-0,7 por ciento).
- Según composición**, los depósitos en ahorro concentraron el 43,2 por ciento al término de abril, seguido por los depósitos a plazo (36,2 por ciento) y a la vista (20,6 por ciento). La Banca Múltiple captó el 51,3 por ciento del total, seguido de las Instituciones No Bancarias (36,0 por ciento) y el Banco de la Nación (12,7 por ciento).

**CUADRO N° 6**  
**JUNÍN: DEPÓSITOS**  
(En millones de soles con tipo de cambio fijo)

	Estructura % Abr-23	Saldo en millones de soles con TCF 1/		Tasa de crecimiento (%)	
		Mar-23	Abr-23	Mes	12 Meses
<b>Banco de la Nación</b>	<b>12,7</b>	<b>914</b>	<b>907</b>	<b>-0,7</b>	<b>-1,1</b>
<b>Banca Múltiple</b>	<b>51,3</b>	<b>3 744</b>	<b>3 670</b>	<b>-2,0</b>	<b>13,5</b>
<b>Instituciones No Bancarias</b>	<b>36,0</b>	<b>2 547</b>	<b>2 574</b>	<b>1,1</b>	<b>10,2</b>
Financieras	1,8	128	128	-0,3	-14,1
Cajas Municipales	31,9	2 255	2 282	1,2	11,5
Cajas Rurales	2,3	163	164	0,6	16,4
<b>TOTAL</b>	<b>100,0</b>	<b>7 205</b>	<b>7 152</b>	<b>-0,7</b>	<b>10,2</b>
Vista	20,6	1 560	1 472	-5,7	47,1
Ahorro	43,2	3 143	3 092	-1,6	-11,5
A plazo	36,2	2 501	2 588	3,5	29,9
MN	88,5	6 409	6 331	-1,2	12,4
ME	11,5	795	821	3,3	-4,2
ME (Mill. US\$)		209	216	3,3	-4,2

1/ Se evalúa al tipo de cambio constante de diciembre del 2022 (S/ 3,81 por dólar).

Fuente: SBS.

Elaboración: BCRP - Sucursal Huancayo. Departamento de Estudios Económicos.

- Por tipo de moneda**, el 88,5 por ciento se captó en moneda nacional al finalizar el mes de abril, creciendo interanualmente en 12,4 por ciento; y el 11,5 por ciento restante se captó en moneda extranjera, disminuyendo en 4,2 por ciento.

**GRÁFICO Nº 6**  
**JUNÍN: CRECIMIENTO DE LOS DEPÓSITOS**  
 (Variación % respecto a similar mes del año anterior)

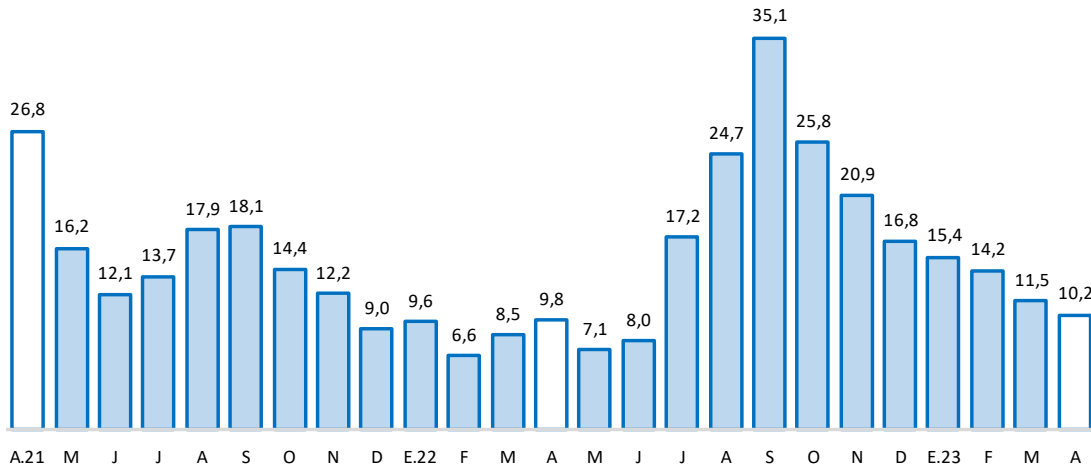

Fuente: SBS y AFP.

Elaboración: BCRP - Sucursal Huancayo. Departamento de Estudios Económicos.

### III. EJECUCIÓN DEL PRESUPUESTO PÚBLICO

#### 1. Ejecución del Presupuesto Público

- La ejecución presupuestal del gasto corriente no financiero en Junín sumó S/ 339 millones en abril, inferior en 3,2 por ciento en términos reales, respecto de igual mes del año anterior, ante menores gastos en los tres niveles de gobierno, particularmente en las municipalidades. El resultado del gobierno general se debió a menores compras de bienes y servicios (-17,7 por ciento), particularmente en el Gobierno Regional y las municipalidades.
- El resultado del mes no afectó para que se registre un incremento de 1,8 por ciento entre enero y abril, respecto de igual lapso del año pasado, alcanzando a sumar S/ 1 306 millones. El resultado se asoció a mayores montos devengados en los gobiernos Nacional (2,2 por ciento) y Regional (5,1 por ciento), ante el registro de mayores remuneraciones y de las transferencias.

**CUADRO Nº 7**  
**JUNÍN: EJECUCIÓN DEL PRESUPUESTO DE GASTOS CORRIENTES /1**  
 (Millones de soles)

	Estructura 2022	Abril			Enero - Abril		
		2022	2023	V% Real	2022	2023	V% Real
Gobierno Nacional	38,2	132	142	-0,7	473	523	2,2
Gobierno Regional	46,1	148	156	-2,2	566	645	5,1
Gobiernos Locales	15,7	45	42	-14,0	145	138	-12,2
<b>Total</b>	<b>100,0</b>	<b>325</b>	<b>339</b>	<b>-3,2</b>	<b>1 184</b>	<b>1 306</b>	<b>1,8</b>

1/ Preliminar. Información actualizada al 30 de abril de 2023

Fuente: MEF

Elaboración: BCRP - Sucursal Huancayo. Departamento de Estudios Económicos.

## 2. Ejecución del Presupuesto de Inversiones

- La inversión pública de los tres niveles de gobierno en Junín alcanzó S/ 176 millones en abril, superior en 87,9 por ciento respecto de igual mes del año previo, a causa de mayores gastos en los tres niveles de gobierno, registrándose mayores erogaciones en los sectores de transportes, agropecuaria, comunicaciones, salud, educación y saneamiento, entre los principales.
- El resultado del mes influyó para que la inversión registre un incremento de 24,7 por ciento entre enero y abril, comparado con similar periodo del año anterior, explicado principalmente por una mayor ejecución en el Gobierno Nacional. En el avance, se registró mayores gastos en los sectores de transportes, agropecuaria, saneamiento, comunicaciones, educación y salud.

**CUADRO Nº 8**  
**JUNÍN: EJECUCIÓN DEL PRESUPUESTO DE INVERSIONES 1/**  
(Millones de soles)

	Estructura 2022	Abril			Enero - Abril		
		2022	2023	V% Real	2022	2023	V% Real
Gobierno Nacional	17,3	14	38	159,8	56	117	92,2
Gobierno Regional	40,3	46	66	33,3	139	164	8,8
Gobiernos Locales	42,3	27	71	144,9	111	133	10,6
<b>Total</b>	<b>100,0</b>	<b>87</b>	<b>176</b>	<b>87,9</b>	<b>306</b>	<b>414</b>	<b>24,7</b>

1/ Preliminar. Información actualizada al 30 de abril de 2023

Fuente: MEF

Elaboración: BCRP - Sucursal Huancayo. Departamento de Estudios Económicos.

- En cuanto al avance del Presupuesto Institucional Modificado (PIM) para inversiones, que llegó a totalizar S/ 1 632,6 millones al término de abril, alcanzó una ejecución acumulada de 25,4 por ciento. El Gobierno Nacional alcanzó un avance del 26,3 por ciento, seguido de las municipalidades (25,2 por ciento) y el Gobierno Regional (24,9 por ciento).

**GRÁFICO Nº 7**  
**JUNÍN: CRECIMIENTO DE LA EJECUCIÓN DEL PRESUPUESTO DE INVERSIONES**  
(Variación % real)

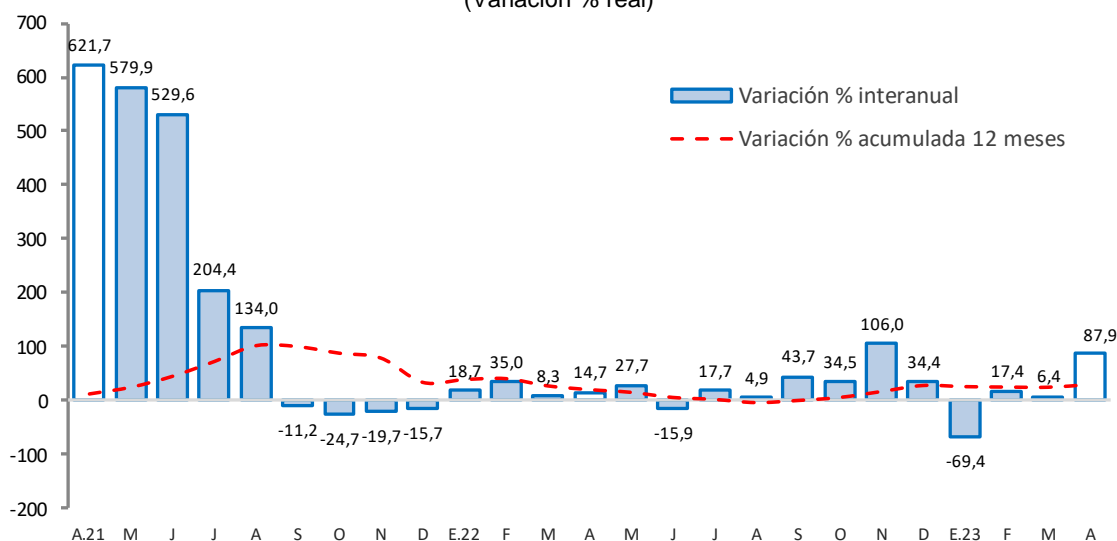

Fuente: MEF.

Elaboración: BCRP - Sucursal Huancayo. Departamento de Estudios Económicos.

### **Principales proyectos**

Entre enero y abril, los principales proyectos con mayores montos devengados fueron:

- En el Gobierno Nacional: “Instalación de banda ancha para la conectividad integral y desarrollo social de la región Junín”, con un gasto devengado de S/ 35,1 millones, y “Rehabilitación y mejoramiento de los pavimentos y edificio de pasajeros del aeropuerto de Jauja”, con un gasto de S/ 31,6 millones.
- En el Gobierno Regional: “Mejoramiento de la carretera departamental JU - 108 tramo: Palian - Vilcacoto - Acopalca - Pariahuanca, provincia de Huancayo” con un gasto de S/ 32,4 millones; y “Mejoramiento y ampliación de los servicios de salud del establecimiento de salud La Libertad, distrito de Huancayo”, con un gasto de S/ 27,0 millones.
- En los gobiernos locales: “Mejoramiento del servicio de agua para riego en el distrito de Sicaya, provincia de Huancayo”, con un gasto de S/ 10,2 millones; y “Mejoramiento y ampliación del servicio de agua potable y disposición sanitaria de excretas en localidades del distrito de Chambara, provincia de Concepción”, con un devengado acumulado de S/ 4,6 millones.

#### IV. ANEXOS





ANEXO 1

JUNÍN: PRODUCCIÓN AGROPECUARIA<sup>1/</sup>  
(Toneladas métricas)

	2022								2023					
	ABR	MAY	JUN	JUL	AGO	SET	OCT	NOV	DIC	ENE	FEB	MAR		ABR
<b>AGRÍCOLA</b>													<b>AGRÍCOLA</b>	
<b>Consumo Interno</b>													<b>Consumo Interno</b>	
Alcachofa	529	465	244	227	169	203	255	284	287	314	403	484	470	Alcachofa
Arroz Cáscara	149	147	195	101	44	18	8	16	8	32	45	69	95	Arroz Cáscara
Arveja Grano Seco	0	526	791	88	0	0	0	0	0	0	0	0	0	Arveja Grano Seco
Arveja Grano Verde	5 646	2 667	960	1 076	1 606	1 812	880	923	2 614	4 226	4 564	5 199	4 853	Arveja Grano Verde
Cebada Grano	0	367	11 061	8 557	699	4	0	0	0	0	0	0	0	Cebada Grano
Cebolla	283	288	223	261	323	312	202	160	218	265	357	348	145	Cebolla
Espinaca	909	1 301	923	882	1 168	1 120	1 195	1 957	2 423	2 514	1 528	1 429	1 024	Espinaca
Frijol Grano Seco	356	229	485	771	161	228	256	168	152	272	394	389	309	Frijol Grano Seco
Granadilla	781	815	826	765	751	748	729	700	693	661	680	708	770	Granadilla
Haba Grano Seco	6	980	2 052	323	7	0	0	0	0	0	0	0	0	Haba Grano Seco
Haba Grano Verde	7 057	3 494	566	339	345	282	402	229	845	2 531	2 909	4 574	6 743	Haba Grano Verde
Lechuga	772	455	755	711	812	879	749	832	1 062	1 506	1 695	918	625	Lechuga
Maíz Amiláceo	174	3 226	7 188	2 169	266	0	0	0	0	0	10	76	284	Maíz Amiláceo
Maíz Choclo	44 197	23 502	13	32	87	352	129	48	228	2 784	9 667	21 286	42 963	Maíz Choclo
Mandarina	5 854	9 486	11 987	11 060	7 916	5 064	1 751	709	768	941	1 597	2 938	6 117	Mandarina
Mashua	13	950	2 174	424	42	0	0	0	0	0	0	0	13	Mashua
Naranja	23 371	26 919	33 662	33 668	26 640	22 827	22 625	21 962	20 733	21 452	22 681	25 648	24 559	Naranja
Oca	72	1 021	2 478	560	30	0	0	0	0	0	0	0	14	Oca
Olluco	3 458	5 819	6 418	1 585	125	0	0	0	0	16	240	1 194	3 227	Olluco
Palta	4 393	3 961	3 153	2 095	1 789	3 123	5 802	8 783	9 701	8 639	6 543	5 911	4 873	Palta
Papa	66 041	108 672	86 802	31 960	5 545	1 811	3 918	5 130	15 579	26 691	32 148	40 928	54 036	Papa
Papaya	1 088	1 057	1 007	856	818	1 045	1 184	1 345	1 503	1 316	1 272	1 203	1 150	Papaya
Piña	38 748	37 590	35 414	33 348	31 050	30 944	31 457	36 209	41 121	42 872	43 912	41 369	38 988	Piña
Plátano	17 729	17 821	18 643	17 011	15 885	17 705	19 179	19 348	18 711	19 370	18 902	18 828	17 825	Plátano
Quinua	0	643	3 151	2 301	100	0	0	0	0	0	0	0	0	Quinua
Rocoto	366	362	409	349	491	338	337	306	335	352	333	349	376	Rocoto
Tangelo	6 474	5 603	5 004	3 218	1 997	1 810	1 206	1 118	1 771	2 894	5 072	6 102	6 470	Tangelo
Yuca	8 687	8 994	8 942	7 997	8 707	12 361	16 539	17 114	14 455	11 062	9 163	7 796	8 162	Yuca
Trigo	0	55	3 857	3 199	129	0	0	0	0	0	0	0	0	Trigo
Zanahoria	4 241	3 455	1 762	852	719	776	574	698	1 152	2 334	3 238	4 499	4 352	Zanahoria
Zapallo	529	403	127	47	0	15	30	74	185	395	402	675	588	Zapallo
<b>Industriales y/o exportación</b>													<b>Industriales y/o exportación</b>	
Cacao	3 776	4 362	5 044	4 773	2 998	2 459	1 766	1 129	930	675	972	2 857	3 987	Cacao
Café	12 605	15 405	14 428	8 837	4 092	2	0	0	0	0	3 254	6 691	12 741	Café
Jengibre (kion)	1 081	639	555	868	3 153	6 964	9 185	8 840	10 180	7 115	5 392	4 275	1 979	Jengibre (kion)
Maca	0	25	1 363	5 258	3 849	296	0	0	0	0	0	0	0	Maca
Maíz A. Duro	4 138	2 393	549	230	709	1 128	676	397	862	2 704	3 816	4 551	2 471	Maíz A. Duro
<b>PECUARIO</b>													<b>PECUARIO</b>	
<b>Carne<sup>2/</sup></b>													<b>Carne<sup>2/</sup></b>	
Ave	1 187	1 149	1 040	1 093	1 033	1 007	1 070	1 015	1 085	837	948	1 105	1 103	Ave
Ovino	682	687	698	711	708	761	698	703	751	611	636	691	706	Ovino
Porcino	562	588	601	610	610	612	603	600	725	704	642	654	618	Porcino
Vacuno	1 220	1 262	1 272	1 285	1 270	1 272	1 280	1 265	1 367	1 361	1 286	1 288	1 280	Vacuno
Caprino	8	9	9	9	9	9	9	9	9	9	8	8	8	Caprino
Alpaca	55	58	62	62	62	61	58	62	65	61	57	58	56	Alpaca
Llama	35	42	45	47	48	49	46	51	54	53	41	45	37	Llama
Huevo	89	93	94	92	85	79	77	68	74	87	82	96	84	Huevo
Leche	5 052	5 218	5 082	5 192	5 155	5 013	5 130	4 917	5 020	5 014	4 751	5 224	5 161	Leche
Lana	158	0	0	0	0	0	0	0	0	100	675	567	169	Lana

1/ Cifras preliminares.

2/ Peso de animal vivo.

Fuente: MIDAGRI

Elaboración: BCRP - Sucursal Huancayo. Departamento de Estudios Económicos.



**ANEXO 2**

**JUNÍN: PRODUCCIÓN MINERA METÁLICA 1/**

(Contenido fino recuperable)

	2022									2023				
	ABR	MAY	JUN	JUL	AGO	SET	OCT	NOV	DIC	ENE	FEB	MAR	ABR	
Cobre (TMR)	14 329	17 680	22 381	22 984	22 265	20 821	18 839	20 601	25 555	15 397	18 990	17 162	13 236	Cobre (TMR)
Oro (Kg.R)	0	0	0	0	0	0	0	0	0	0	0	0	0	Oro (Kg.R)
Zinc (TMR)	12 731	15 927	17 159	19 497	19 828	19 388	19 650	19 902	22 516	17 617	14 293	20 066	21 326	Zinc (TMR)
Molibdeno (TMR)	107	137	173	174	160	113	98	99	147	87	151	163	115	Molibdeno (TMR)
Plata (Kg.R)	31 208	34 398	32 388	37 458	34 765	35 474	30 464	34 021	37 063	28 633	30 902	35 654	35 580	Plata (Kg.R)
Plomo (TMR)	2 464	2 319	2 521	2 050	2 638	2 255	2 430	2 492	2 824	2 207	1 697	2 461	2 733	Plomo (TMR)

1/ Cifras preliminares, en unidades finas recuperables.

Fuente: Instituto Nacional de Estadística e Informática y Ministerio de Energía y Minas.

Elaboración: BCRP - Sucursal Huancayo. Departamento de Estudios Económicos.

**ANEXO 3**

**JUNÍN: INGRESOS CORRIENTES DEL GOBIERNO CENTRAL**

(Millones de soles)

	2022										2023				
	ABR	MAY	JUN	JUL	AGO	SET	OCT	NOV	DIC	ENE	FEB	MAR	ABR		
<b>I. Ingresos Tributarios</b>	<b>62</b>	<b>58</b>	<b>56</b>	<b>49</b>	<b>60</b>	<b>62</b>	<b>59</b>	<b>58</b>	<b>60</b>	<b>65</b>	<b>55</b>	<b>67</b>	<b>58</b>	<b>I. Ingresos Tributarios</b>	
<b>1. Impuesto a la Renta</b>	<b>39</b>	<b>30</b>	<b>29</b>	<b>25</b>	<b>30</b>	<b>35</b>	<b>30</b>	<b>31</b>	<b>33</b>	<b>38</b>	<b>32</b>	<b>41</b>	<b>34</b>	<b>1. Impuesto a la Renta</b>	
Personas Naturales	8	10	10	7	10	8	9	9	11	11	9	11	10	Personas Naturales	
Personas Jurídicas	19	17	18	17	20	26	21	22	21	27	22	23	16	Personas Jurídicas	
Regularización	12	3	2	1	0	1	0	0	0	0	0	8	8	Regularización	
<b>2. Impuesto a las Importaciones</b>	<b>0</b>	<b>0</b>	<b>0</b>	<b>0</b>	<b>0</b>	<b>0</b>	<b>0</b>	<b>0</b>	<b>0</b>	<b>0</b>	<b>0</b>	<b>0</b>	<b>0</b>	<b>2. Impuesto a las Importaciones</b>	
<b>3. Impuesto General a las Ventas</b>	<b>13</b>	<b>19</b>	<b>17</b>	<b>14</b>	<b>21</b>	<b>18</b>	<b>19</b>	<b>18</b>	<b>19</b>	<b>23</b>	<b>19</b>	<b>22</b>	<b>15</b>	<b>3. Impuesto General a las Ventas</b>	
<b>4. Imp. Selectivo al Consumo (ISC)</b>	<b>0</b>	<b>0</b>	<b>0</b>	<b>0</b>	<b>0</b>	<b>0</b>	<b>0</b>	<b>0</b>	<b>0</b>	<b>0</b>	<b>0</b>	<b>0</b>	<b>0</b>	<b>4. Imp. Selectivo al Consumo (ISC)</b>	
<b>5. Otros Ingresos Tributarios</b>	<b>9</b>	<b>9</b>	<b>9</b>	<b>9</b>	<b>9</b>	<b>9</b>	<b>9</b>	<b>9</b>	<b>8</b>	<b>5</b>	<b>3</b>	<b>4</b>	<b>9</b>	<b>5. Otros Ingresos Tributarios</b>	
<b>II. Ingresos No Tributarios</b>	<b>1</b>	<b>2</b>	<b>1</b>	<b>1</b>	<b>1</b>	<b>1</b>	<b>1</b>	<b>3</b>	<b>2</b>	<b>1</b>	<b>2</b>	<b>1</b>	<b>2</b>	<b>II. Ingresos No Tributarios</b>	
<b>Total Ingresos ( I + II )</b>	<b>63</b>	<b>60</b>	<b>56</b>	<b>50</b>	<b>61</b>	<b>63</b>	<b>60</b>	<b>61</b>	<b>62</b>	<b>67</b>	<b>56</b>	<b>69</b>	<b>60</b>	<b>Total Ingresos ( I + II )</b>	

Fuente: SUNAT

Elaboración: BCRP - Sucursal Huancayo. Departamento de Estudios Económicos.



**ANEXO 4**

**JUNÍN: EJECUCIÓN DEL PRESUPUESTO PÚBLICO DEL GOBIERNO NACIONAL 1/**

(Millones de soles)

	2022									2023				
	ABR	MAY	JUN	JUL	AGO	SET	OCT	NOV	DIC	ENE	FEB	MAR	ABR	
<b><u>I. GASTOS CORRIENTES</u></b>	<b>132</b>	<b>111</b>	<b>122</b>	<b>181</b>	<b>133</b>	<b>106</b>	<b>163</b>	<b>125</b>	<b>180</b>	<b>117</b>	<b>141</b>	<b>123</b>	<b>142</b>	<b><u>I. GASTOS CORRIENTES</u></b>
Remuneraciones	33	35	34	38	32	31	33	35	41	33	30	31	33	Remuneraciones
Bienes y servicios	25	22	25	29	29	25	32	35	52	13	22	28	23	Bienes y servicios
Transferencias 2/	74	54	63	114	72	50	97	55	87	71	88	65	85	Transferencias 2/
<b><u>II. GASTOS DE CAPITAL</u></b>	<b>14</b>	<b>12</b>	<b>14</b>	<b>21</b>	<b>10</b>	<b>18</b>	<b>24</b>	<b>74</b>	<b>66</b>	<b>5</b>	<b>33</b>	<b>42</b>	<b>38</b>	<b><u>II. GASTOS DE CAPITAL</u></b>
Formación bruta de capital	14	12	14	17	10	18	24	67	57	5	33	41	38	Formación bruta de capital
Otros gastos de capital3/	0	0	0	4	0	0	0	7	9	0	0	1	0	Otros gastos de capital3/
<b><u>III. GASTO NO FINANCIERO TOTAL (I+II)</u></b>	<b>146</b>	<b>122</b>	<b>137</b>	<b>203</b>	<b>143</b>	<b>124</b>	<b>187</b>	<b>198</b>	<b>246</b>	<b>122</b>	<b>174</b>	<b>165</b>	<b>180</b>	<b><u>III. GASTO NO FINANCIERO TOTAL (I+II)</u></b>

1/ Preliminar. Información actualizada al 30 de abril de 2023

2/ Incluye el pago de pensiones, donaciones y otros gastos corrientes.

3/ Incluye donaciones y transferencias.

Fuente: MEF

Elaboración: BCRP - Sucursal Huancayo. Departamento de Estudios Económicos.

**ANEXO 5**

**JUNÍN: EJECUCIÓN DEL PRESUPUESTO PÚBLICO DEL GOBIERNO REGIONAL 1/**

(Millones de soles)

	2022									2023				
	ABR	MAY	JUN	JUL	AGO	SET	OCT	NOV	DIC	ENE	FEB	MAR	ABR	
<b><u>I. GASTOS CORRIENTES</u></b>	<b>148</b>	<b>153</b>	<b>158</b>	<b>170</b>	<b>149</b>	<b>152</b>	<b>149</b>	<b>162</b>	<b>264</b>	<b>168</b>	<b>162</b>	<b>159</b>	<b>156</b>	<b><u>I. GASTOS CORRIENTES</u></b>
Remuneraciones	101	100	104	110	104	105	102	111	140	136	128	112	115	Remuneraciones
Bienes y servicios	36	42	44	47	35	37	37	40	91	19	23	36	31	Bienes y servicios
Transferencias 2/	10	11	10	13	10	10	10	10	33	13	11	11	10	Transferencias 2/
<b><u>II. GASTOS DE CAPITAL</u></b>	<b>46</b>	<b>50</b>	<b>28</b>	<b>34</b>	<b>91</b>	<b>66</b>	<b>48</b>	<b>67</b>	<b>122</b>	<b>0</b>	<b>28</b>	<b>70</b>	<b>66</b>	<b><u>II. GASTOS DE CAPITAL</u></b>
Formación bruta de capital	46	50	28	34	91	61	48	67	122	0	28	70	66	Formación bruta de capital
Otros gastos de capital3/	0	0	0	0	0	5	0	0	0	0	0	0	0	Otros gastos de capital3/
<b><u>III. GASTO NO FINANCIERO TOTAL (I+II)</u></b>	<b>194</b>	<b>203</b>	<b>186</b>	<b>205</b>	<b>240</b>	<b>218</b>	<b>197</b>	<b>229</b>	<b>385</b>	<b>168</b>	<b>189</b>	<b>229</b>	<b>222</b>	<b><u>III. GASTO NO FINANCIERO TOTAL (I+II)</u></b>

1/ Preliminar. Información actualizada al 30 de abril de 2023

2/ Incluye el pago de pensiones, donaciones y otros gastos corrientes.

3/ Incluye donaciones y transferencias.

Fuente: MEF

Elaboración: BCRP - Sucursal Huancayo. Departamento de Estudios Económicos.



**ANEXO 6**

**JUNÍN: EJECUCIÓN DEL PRESUPUESTO PÚBLICO DE LOS GOBIERNOS LOCALES 1/**

(Millones de soles)

	2022									2023				
	ABR	MAY	JUN	JUL	AGO	SET	OCT	NOV	DIC	ENE	FEB	MAR	ABR	
<b><u>I. GASTOS CORRIENTES</u></b>	<b>45</b>	<b>50</b>	<b>54</b>	<b>75</b>	<b>55</b>	<b>51</b>	<b>53</b>	<b>60</b>	<b>114</b>	<b>19</b>	<b>32</b>	<b>45</b>	<b>42</b>	<b><u>I. GASTOS CORRIENTES</u></b>
Remuneraciones	11	12	10	17	10	10	12	12	23	13	13	12	12	Remuneraciones
Bienes y servicios	30	32	38	50	39	33	34	36	74	5	16	29	26	Bienes y servicios
Transferencias 2/	4	6	6	8	5	8	7	12	17	1	3	4	4	Transferencias 2/
<b><u>II. GASTOS DE CAPITAL</u></b>	<b>27</b>	<b>34</b>	<b>42</b>	<b>51</b>	<b>55</b>	<b>58</b>	<b>75</b>	<b>87</b>	<b>163</b>	<b>4</b>	<b>20</b>	<b>38</b>	<b>72</b>	<b><u>II. GASTOS DE CAPITAL</u></b>
Formación bruta de capital	27	33	41	51	55	57	75	87	163	4	20	38	71	Formación bruta de capital
Otros gastos de capital3/	0	1	1	0	0	1	0	0	0	0	0	0	0	Otros gastos de capital3/
<b><u>III. GASTO NO FINANCIERO TOTAL (I+II)</u></b>	<b>72</b>	<b>84</b>	<b>97</b>	<b>125</b>	<b>110</b>	<b>109</b>	<b>128</b>	<b>148</b>	<b>277</b>	<b>23</b>	<b>52</b>	<b>83</b>	<b>113</b>	<b><u>III. GASTO NO FINANCIERO TOTAL (I+II)</u></b>

1/ Preliminar. Información actualizada al 30 de abril de 2023

2/ Incluye el pago de pensiones, donaciones y otros gastos corrientes.

3/ Incluye donaciones y transferencias.

Fuente: MEF

Elaboración: BCRP - Sucursal Huancayo. Departamento de Estudios Económicos.

**ANEXO 7**

**JUNÍN: MOROSIDAD <sup>1/</sup>**

(Porcentaje)

	2022										2023			
	MAR	ABR	MAY	JUN	JUL	AGO	SET	OCT	NOV	DIC	ENE	FEB	MAR	
<b>I. Banca Múltiple</b>	6,4	6,5	6,3	6,3	6,3	6,4	6,4	6,3	6,3	6,2	6,1	6,0	5,0	<b>I. Banca Múltiple</b>
<b>II. Instituciones No Bancarias</b>														<b>II. Instituciones No Bancarias</b>
Financieras	4,5	4,3	4,9	4,7	5,1	5,2	5,0	5,2	5,3	5,5	5,2	5,2	5,1	Financieras
Cajas Municipales	4,2	4,1	4,0	3,8	3,8	3,7	3,9	4,0	4,1	3,6	4,1	4,1	4,0	Cajas Municipales
Cajas Rurales	6,1	6,4	6,5	6,0	6,4	6,7	6,8	6,7	7,1	7,0	7,5	8,0	8,3	Cajas Rurales
Empresas de Créditos	6,8	8,0	8,1	3,6	5,7	5,7	8,0	7,1	4,7	6,1	10,3	9,2	7,0	Empresas de Créditos
<b>III. Entidades Estatales</b>														<b>III. Entidades Estatales</b>
Banco de la Nación <sup>1/</sup>	2,3	2,2	2,1	2,1	2,1	2,2	2,2	2,3	2,4	2,3	2,4	2,4	2,3	Banco de la Nación <sup>1/</sup>
Agrobanco <sup>2/</sup>	56,2	54,9	52,7	50,7	50,6	50,5	49,2	48,0	46,4	46,3	46,2	42,9	41,6	Agrobanco <sup>2/</sup>
<b>TOTAL</b>	<b>5,7</b>	<b>5,7</b>	<b>5,6</b>	<b>5,5</b>	<b>5,5</b>	<b>5,6</b>	<b>5,6</b>	<b>5,6</b>	<b>5,6</b>	<b>5,4</b>	<b>5,5</b>	<b>5,4</b>	<b>4,8</b>	<b>TOTAL</b>

1/ Considera sólo los créditos de consumo e hipotecario.

2/ No considera los créditos a las demás empresas del sistema financiero

Fuente: SBS.

Elaboración: BCRP - Sucursal Huancayo. Departamento de Estudios Económicos.

