

BANCO CENTRAL DE RESERVA DEL PERÚ
SUCURSAL HUANCAYO



JUNÍN: Síntesis de Actividad Económica
Febrero 2023¹

Departamento de Estudios Económicos

¹ En el presente informe participaron Francisco Callupe Casaño y Miguel Angel Campos Arias.

ÍNDICE

	<i>Página</i>
RESUMEN EJECUTIVO	3
I. ACTIVIDAD PRODUCTIVA	5
1. Actividad primaria	5
1.1 Sector agropecuario	5
1.2 Sector minería	7
2. Otros indicadores sectoriales	8
1.1 Sector construcción	8
2.2 Arribos a los establecimientos de hospedaje	8
II. CRÉDITOS Y DEPÓSITOS	9
1. Créditos	9
2. Depósitos	12
III. EJECUCIÓN DEL PRESUPUESTO PÚBLICO	13
1. Ejecución del Presupuesto Público	13
2. Ejecución del Presupuesto de Inversiones	14
IV. ANEXOS	16

RESUMEN EJECUTIVO

Principales hechos de importancia

- La actividad minera metálica se incrementó en 2,8 por ciento en febrero, explicado por la mayor oferta de cobre y molibdeno, principalmente en Minera Chinalco, respecto del mismo mes del año previo. Contrariamente, el sector agropecuario observó una contracción de 4,7 por ciento en el mes, relacionado al menor desempeño de las partes agrícola y pecuaria.
- En cuanto a los otros indicadores de actividad económica en el mes, respecto de febrero del año pasado, el crédito total creció en 9,4 por ciento, así como el crédito de consumo (23,8 por ciento), crédito hipotecario (3,3 por ciento) y la inversión pública (17,4 por ciento). Contrariamente, los despachos de cemento se redujeron en 28,7 por ciento,

Actividad primaria

- El **sector agropecuario** experimentó una contracción interanual de 4,7 por ciento en febrero, debido a la menor oferta del subsector agrícola (-5,2 por ciento) y pecuario (-2,2 por ciento). En el primer caso se asoció a la menor oferta con destino al mercado interno (-4,1 por ciento) y para el externo y agroindustria (-9,3 por ciento), sobresaliendo las caídas en papa, haba grano verde y arveja grano verde en la zona sierra; y de naranja, mandarina, tangelo y granadilla en la zona ceja de selva y selva, además de maíz amarillo duro, jengibre, café y cacao para los productos orientados al mercado externo o agroindustria. Respecto de papa, arveja grano verde y haba grano verde, se explicó por menores siembras por falta de lluvias entre octubre y noviembre, y por los aún mayores precios de los fertilizantes químicos; mientras que, en naranja, mandarina, tangelo y granadilla se vinculó a menores rendimientos por la anomalía climática observada en los recientes meses, con menores lluvias inicialmente y mayores incrementos en la temperatura medioambiental. Respecto de maíz amarillo duro, se explicó por los mayores costos de producción; en cacao, por las mayores cosechas en los meses previos, motivado por mejores precios de mercado; y en jengibre, por una caída en las siembras ante menores precios internacionales, al haberse registrado un exceso de oferta en los principales mercados internacionales, especialmente por el jengibre procedente de China que retornó a sus niveles luego de casi dos años de “encierro” por la pandemia.

La oferta pecuaria se contrajo en 2,2 por ciento en febrero, ante la menor oferta de lana, huevo y carnes de ave, ovino y llama, afectado por el clima y las protestas sociales que se registraron en la región central del país.

Con el resultado de febrero, la oferta agropecuaria decreció en 2,6 por ciento entre enero y febrero, comparado a similar periodo del año anterior, ante los desfavorables resultados de los subsectores agrícola (-2,9 por ciento) y pecuario (-1,2 por ciento).

- La **actividad minera metálica** registró un incremento de 2,8 por ciento en febrero, respecto de similar mes de 2022, como efecto de la mayor oferta de cobre y molibdeno, principalmente por parte de Minera Chinalco. El sector registró una contracción de 2,4 por ciento entre enero y febrero, debido a la caída de 7,5 por ciento en enero, respecto de similar lapso del año anterior.

Otros indicadores de actividad económica

- Los **despachos locales de cemento** en Junín se contrajeron en 28,7 por ciento en febrero, respecto de similar mes de 2022, como respuesta a la menor inversión privada, toda vez que la inversión pública de los tres niveles de gobierno se incrementó en 17,4 por ciento. Con el resultado de febrero, los despachos disminuyeron en 11,2 por ciento, entre enero y febrero, comparado con similar periodo del año previo, relacionado en este caso a la inferior inversión pública.
- El **crédito directo total** en el departamento (S/ 8 064 millones, calculado con tipo de cambio fijo) creció en 9,4 por ciento en febrero, respecto a similar mes del año pasado, y en 0,9 por ciento con relación al mes anterior. En el resultado interanual se explicó por los mayores créditos para los segmentos consumo (23,8 por ciento), empresarial (4,0 por ciento) y para el segmento hipotecario (3,3 por ciento). Respecto al mes anterior, el incremento se vinculó a los créditos para consumo y empresas.
- La **inversión pública** de los tres niveles de gobierno sumó S/ 81 millones en febrero, creciendo en 17,4 por ciento (de variación real) respecto de similar mes del año previo, ante el aumento del gasto en todos los niveles de gobierno, registrándose mayores erogaciones en los sectores de salud, saneamiento y educación. Entre enero y febrero, cayó en 8,5 por ciento, debido a que la inversión pública en enero se contrajo en 69,4 por ciento, a causa de menores gastos en las municipalidades y la nula ejecución en el Gobierno Regional.

CUADRO N° 1
JUNÍN: OTROS INDICADORES DE ACTIVIDAD ECONÓMICA
(Variación % respecto a similar mes del año anterior)

	Set.22	Oct.22	Nov.22	Dic.22	Ene.23	Feb.23
Despachos de cemento	↓ -2,1	↑ 0,9	↑ 4,9	↑ 43,6	↑ 6,6	↓ -28,7
Crédito total ^{2/}	↑ 11,0	↑ 11,5	↑ 11,9	↑ 10,8	↑ 9,5	↑ 9,4
Crédito de consumo ^{2/}	↑ 20,1	↑ 19,8	↑ 20,7	↑ 26,6	↑ 24,4	↑ 23,8
Crédito hipotecario ^{2/}	↑ 1,8	↑ 1,5	↑ 2,3	↑ 1,9	↑ 3,3	↑ 3,3
Inversión pública ^{1/}	↑ 43,7	↑ 34,5	↑ 106,0	↑ 34,4	↓ -69,4	↑ 17,4

1/ En términos reales.

2/ En términos nominales, con tipo de cambio fijo.

Fuentes: UNACEM, SBS y AFP y MEF.

I. ACTIVIDAD PRODUCTIVA

1. Actividad primaria

1.1 Sector agropecuario

- La actividad agropecuaria observó una contracción de 4,7 por ciento en febrero, respecto de igual mes del año previo, ante la menor oferta de las partes agrícola y pecuaria. Con este resultado, cayó en 2,6 por ciento durante enero y febrero, respecto de igual lapso del año anterior.

CUADRO N° 2
JUNÍN: SECTOR AGROPECUARIO 1/
(Miles de toneladas)

	Estructura ^{2/}		Febrero			Enero - Febrero			
	2022	2022	2023	Var%	Cont.%	2022	2023	Var%	Cont.%
AGRÍCOLA ^{2/}	86,0			-5,2	-4,4			-2,9	-2,4
Orientada al mercado interno ^{2/}	54,4			-4,1	-2,5			-0,6	-0,4
Piña	9,1	43,0	43,9	2,1	0,2	86,2	86,8	0,6	0,1
Papa	10,7	37,7	32,1	-14,8	-1,8	60,9	58,8	-3,4	-0,4
Naranja	7,2	23,4	21,7	-7,2	-0,5	45,2	43,2	-4,4	-0,3
Palta	4,0	6,4	6,5	2,9	0,2	13,5	14,6	8,2	0,5
Plátano	4,1	18,6	18,9	1,6	0,1	38,2	38,3	0,1	0,0
Arveja Grano Verde	1,5	5,1	4,9	-3,7	-0,1	9,2	9,2	-0,4	0,0
Maíz Choclo	3,2	9,8	10,0	2,2	0,1	12,9	12,8	-1,0	0,0
Yuca	2,4	8,4	9,2	8,4	0,2	18,9	20,6	8,8	0,2
Tangelo	1,2	5,3	5,1	-3,7	-0,1	8,3	8,0	-4,5	-0,1
Haba Grano Verde	0,6	3,1	2,9	-6,4	-0,1	5,4	5,4	0,3	0,0
Orientada al mercado externo y agroindustria ^{2/}	28,8			-9,3	-1,9			-13,1	-2,1
Café	17,3	3,6	3,4	-5,7	-0,7	3,6	3,4	-5,7	-0,4
Cacao	8,8	1,1	1,0	-8,6	-0,3	1,9	1,5	-19,3	-0,7
Jengibre (kion)	1,3	5,8	5,4	-7,2	-0,1	13,4	12,5	-7,0	-0,2
Maíz A. Duro	0,9	5,4	3,8	-29,7	-0,8	9,3	6,5	-30,1	-0,8
Pastos Forrajeros ^{2/}	2,8			0,5	0,0			1,0	0,0
PECUARIO ^{2/}	14,0			-2,2	-0,4			-1,2	-0,2
Vacuno*	3,7	1,2	1,3	3,9	0,2	2,5	2,6	5,4	0,2
Leche	2,8	4,7	4,8	0,7	0,0	9,6	9,8	1,6	0,1
Ave*	2,6	1,0	0,9	-6,4	-0,2	1,9	1,8	-8,3	-0,2
Ovino*	2,3	0,7	0,6	-6,5	-0,2	1,4	1,2	-11,8	-0,3
Porcino*	1,4	0,6	0,6	7,4	0,1	1,2	1,4	13,7	0,2
TOTAL	100,0			-4,7	-4,7			-2,6	-2,6

1/ Cifras preliminares.

2/ Calculado a precios de 2007.

* Peso de animal vivo.

Fuente: MIDAGRI

Elaboración: BCRP - Sucursal Huancayo. Departamento de Estudios Económicos.

- El **subsector agrícola** se contrajo en 5,2 por ciento en febrero, producto de la menor oferta con destino al mercado interno (-4,1 por ciento) y para el externo y agroindustria (-9,3 por ciento), sobresaliendo las caídas en papa, haba grano verde y arveja grano verde en la zona sierra y por naranja, mandarina, tangelo y granadilla en la zona ceja de selva y selva, además de maíz amarillo duro, jengibre, café y cacao para los productos orientados al mercado externo o agroindustria. Respecto de papa, arveja grano verde y haba grano verde, se explicó por una menor siembra, por falta de lluvias entre los meses de octubre y noviembre, y por los aún mayores precios de los

fertilizantes químicos; mientras que, en naranjo, mandarina, tangelo y granadilla se vinculó a menores rendimientos por la anomalía climática observada en los recientes meses, con menores lluvias inicialmente y mayores incrementos en la temperatura medioambiental. Respecto de maíz amarillo duro, se explicó por los mayores costos de producción en periodo de siembra; en cacao, por las mayores cosechas en los meses previos, motivado por mejores precios de mercado; y en jengibre, por una caída en las siembras ante menores precios internacionales, al haberse registrado un exceso de oferta en los principales mercados internacionales, especialmente por el jengibre procedente de China que retornó a sus niveles luego de casi dos años de “encierro” por la pandemia. Con el resultado del mes, el subsector agrícola se redujo en 2,9 por ciento entre enero y febrero, comparado con similar lapso del año anterior.

- El **subsector pecuario** se contrajo en 2,2 por ciento en febrero, ante la menor oferta de lana, huevo y carnes de ave, ovino y llama, afectado por el clima y las protestas sociales que se registraron en la región central del país. Entre enero y febrero, el subsector cayó en 1,2 por ciento.
- En cuanto a las siembras, entre agosto y febrero de la campaña agrícola 2022-2023 se instalaron 84 709 hectáreas, lo que representó una reducción de 14,2 por ciento respecto de lo observado en similar lapso de la campaña anterior. El resultado se explicó por menores instalaciones de cultivos transitorios (-14,5 por ciento), de los cultivos permanentes y semi permanentes (-16,3 por ciento) y de los pastos forrajeros (-7,0 por ciento), explicados por la falta de lluvias entre octubre y noviembre pasados, además de mayores costos de producción por fertilización química.

CUADRO N° 3
JUNÍN: SUPERFICIE SEMBRADA 1/
(Hectáreas)

	Campaña Agrícola 2/		Variación	
	2021-22	2022-23	Absoluta	Porcentual
Transitorios	85 691	73 256	-12 435	-14,5
Papa	19 985	18 470	-1 515	-7,6
Cebada Grano	9 208	7 657	-1 551	-16,8
Maíz Choclo	7 043	6 448	-595	-8,4
Maíz Amiláceo	6 551	5 490	-1 061	-16,2
Yuca	6 960	5 216	-1 744	-25,1
Maíz A. Duro	5 545	4 961	-584	-10,5
Arveja Grano Verde	3 417	2 957	-460	-13,5
Maca	1 853	2 693	840	45,3
Frijol Grano Seco	2 897	2 370	-527	-18,2
Haba Grano Verde	2 615	2 361	-254	-9,7
Quinua	2 696	2 296	-400	-14,8
Jenjibre (kion)	4 609	2 078	-2 531	-54,9
Resto	12 312	10 259	-2 053	-16,7
Permanentes y Semi				
Permanentes	6 645	5 559	-1 086	-16,3
Piña	2 708	2 405	-303	-11,2
Plátano	2 851	2 337	-514	-18,0
Cacao	597	193	-404	-67,7
Café	20	102	82	410,0
Naranja	64	94	31	48,0
Palta	98	80	-18	-18,4
Resto	307	348	41	13,2
Pastos Forrajeros	6 340	5 894	-446	-7,0
TOTAL	98 676	84 709	-13 967	-14,2

1/ Cifras preliminares.

2/ De agosto a febrero

Fuente: DRA Junín.

Elaboración: BCRP - Sucursal Huancayo. Departamento de Estudios Económicos.

1.2 Sector minería

- La actividad minera metálica registró un incremento de 2,8 por ciento en febrero, respecto de similar mes de 2022, como efecto de la mayor oferta de cobre y molibdeno, principalmente por parte de Minera Chinalco. No obstante, se contrajo en zinc, plata y plomo, debido a menores resultados en las empresas Chungar (zinc y plomo) y Volcan Compañía Minera (plomo y plata), entre los principales.
- El resultado del mes no pudo revertir, para que el sector registre una reducción de 2,4 por ciento durante enero y febrero, comparado con similar periodo del año anterior, cayendo la oferta de zinc (-11,6 por ciento), plata (-21,9 por ciento) y plomo (-36,6 por ciento). En lo que va del año, la producción de cobre en Minera Chinalco (que representó el 97,9 por ciento del total regional) se expandió en 8,1 por ciento, debido a la puesta en operación de sus nuevos molinos que corresponden a su primera fase de ampliación.

CUADRO N° 4
JUNÍN: SECTOR MINERÍA 1/
(Variación % real respecto a similar periodo del año anterior)

	Estructura ^{2/}	Febrero				Enero - Febrero			
		2022	2022	2023	Var. %	Contrib. %	2022	2023	Var. %
Cobre (TMR)	62,2	16 811	18 990	13,0	7,7	32 614	34 387	5,4	3,1
Zinc (TMR)	23,0	16 874	14 293	-15,3	-3,6	36 099	31 909	-11,6	-2,9
Molibdeno (TMR)	4,3	102	151	48,2	1,9	196	239	21,7	0,8
Plata (Kg.R)	7,8	38 061	30 902	-18,8	-1,8	76 245	59 535	-21,9	-2,1
Plomo (TMR)	2,7	2 921	1 697	-41,9	-1,4	6 153	3 904	-36,6	-1,3
Total^{1/ 2/}	100,0			2,8	2,8			-2,4	-2,4

1/ Cifras preliminares, en unidades finas recuperables.

2/ A precios de 2007.

Fuente: Instituto Nacional de Estadística e Informática y Ministerio de Energía y Minas.

Elaboración: BCRP - Sucursal Huancayo. Departamento de Estudios Económicos.

GRÁFICO N° 1
JUNÍN: CRECIMIENTO DE LA PRODUCCIÓN MINERA
(Variación % real respecto a similar mes del año anterior)

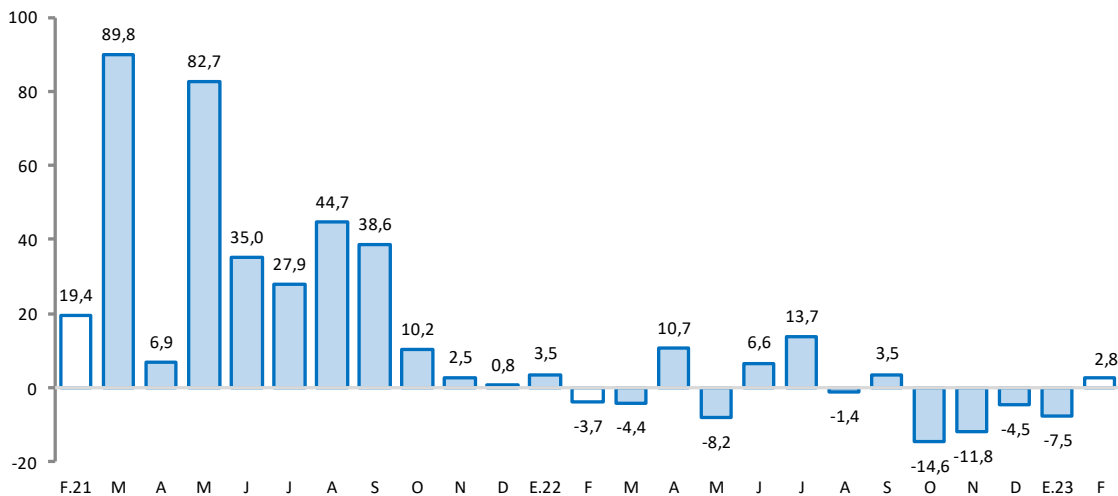

Fuente: MINEM.

Elaboración: BCRP - Sucursal Huancayo. Departamento de Estudios Económicos.

2. Otros indicadores sectoriales

1.1 Sector construcción

- Los despachos locales de cemento en Junín se contrajeron en 28,7 por ciento en febrero, respecto de similar mes de 2022, como respuesta a la menor inversión privada, toda vez que la inversión pública de los tres niveles de gobierno se incrementó en 17,4 por ciento. La menor inversión privada se vinculó a las protestas sociales que se registraron en la región central del país.
- El resultado de febrero influyó para que los despachos disminuyan en 11,2 por ciento durante enero y febrero, comparado con igual lapso del año previo, relacionado principalmente a la menor inversión pública del Gobierno Regional de Junín y los municipios, en los sectores de transporte, ambiente, y vivienda y desarrollo urbano.

GRÁFICO N° 2
JUNÍN: CRECIMIENTO DE LOS DESPACHOS DE CEMENTO
 (Variación % real respecto a similar mes del año anterior)

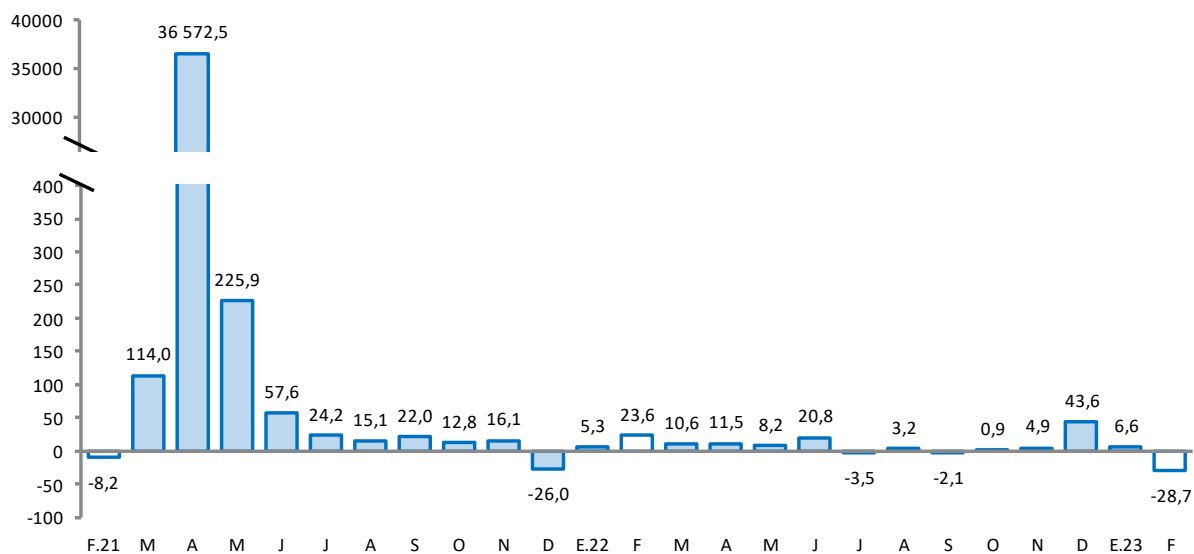

Fuente: UNACEM.

Elaboración: BCRP - Sucursal Huancayo. Departamento de Estudios Económicos.

2.2 Arribos a los establecimientos de hospedaje

- El número de arribos y pernoctaciones a los establecimientos de hospedaje en Junín sumaron 108 y 129 miles, durante el mes de diciembre pasado, lo que representó un incremento de 46,3 y 41,5 por ciento, respectivamente, al ser comparado con igual mes del año 2021. Respecto al mes de diciembre del 2019 (prepandemia), los arribos y pernoctaciones de diciembre del 2022 fueron menores en 10,8 y 8,3 por ciento, respectivamente, lo que evidencia la situación del sector.
- Durante el 2022, el número de arribos (1 423 miles) y pernoctaciones (1 725 miles) crecieron en 46,0 y 42,1 por ciento, respectivamente, comparado al 2021. Al ser comparado con los registros de igual lapso del 2019 (prepandemia), resultaron ser inferiores en 4,0 y 1,7 por ciento, respectivamente.

GRÁFICO N° 3
JUNÍN: CRECIMIENTO DE ARRIBOS A ESTABLECIMIENTOS DE HOSPEDAJE
 (Variación %)

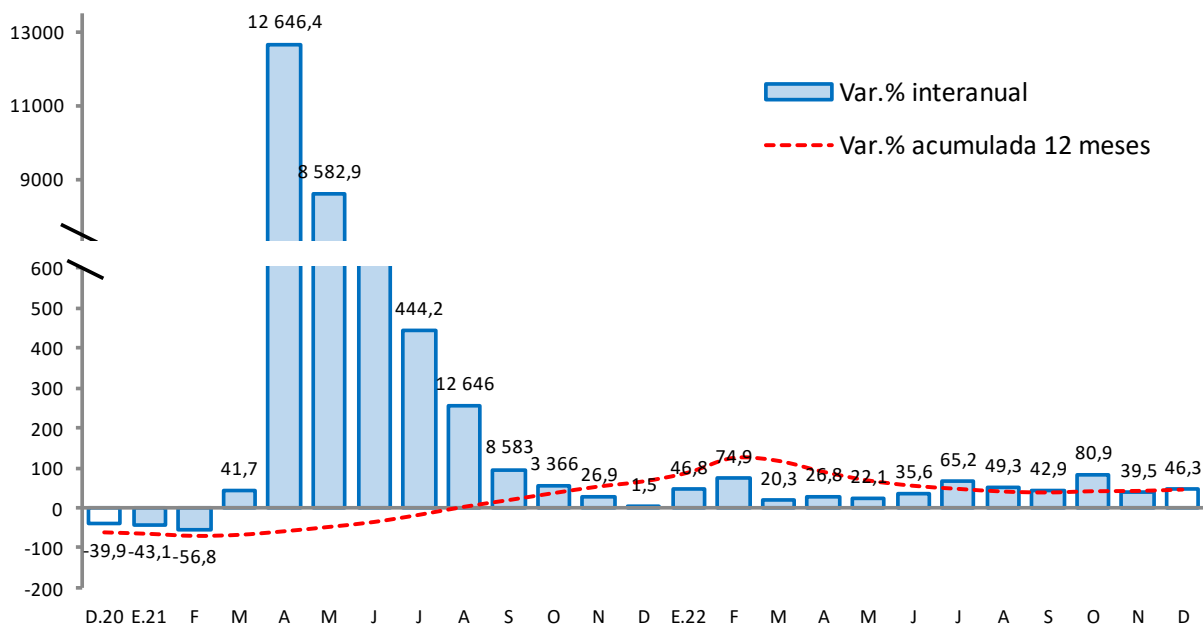

Fuente: MINCETUR

Elaboración: BCRP - Sucursal Huancayo. Departamento de Estudios Económicos.

II. CRÉDITOS Y DEPÓSITOS ²

1. Créditos

- Los créditos en Junín (S/ 8 064 millones) registraron un incremento de 9,4 por ciento durante febrero, comparado a igual mes del año previo, y en 0,9 por ciento respecto al mes anterior. El incremento interanual se explicó por mayores montos otorgados en créditos para empresas (4,0 por ciento), para consumo (23,8 por ciento) y para el segmento hipotecario (3,3 por ciento). Por instituciones, los principales incrementos interanuales se observaron en las Instituciones No Bancarias (16,1 por ciento), Banco de la Nación (20,3 por ciento) y la Banca Múltiple (3,7 por ciento).
- Respecto al mes previo**, el incremento de 0,9 por ciento se asoció a mayores colocaciones destinadas a créditos para consumo (1,5 por ciento) y para empresas (0,8 por ciento). Por instituciones, creció en las Instituciones No Bancarias (1,0 por ciento), la Banca Múltiple (0,3 por ciento) y el Banco de la Nación (12,1 por ciento).
- Por tipo de moneda**, durante febrero, el 98,4 por ciento se otorgó en moneda nacional, los que interanualmente crecieron en 9,5 por ciento, mientras que en moneda extranjera (con 1,6 por ciento de aporte) se incrementó en 5,8 por ciento.

² Los saldos de las cuentas expresadas en moneda extranjera se valúan a un tipo de cambio constante, a fin de aislar el efecto de la valuación cambiaria sobre los saldos en dicha moneda.

CUADRO Nº 5
JUNÍN: CRÉDITO DIRECTO
 (En millones de soles con tipo de cambio fijo)

	Estructura % Feb-23	Saldo en millones de soles con TCF 1/		Tasa de crecimiento (%)	
		Ene-23	Feb-23	Mes	12 Meses
Banco de la Nación^{2/}	3,3	240	270	12,1	20,3
Agrobanco^{3/}	0,5	43	41	-5,9	-4,5
Banca Múltiple	51,3	4 128	4 139	0,3	3,7
Instituciones No Bancarias	44,8	3 581	3 615	1,0	16,1
Financieras	6,8	548	548	0,0	5,4
Cajas Municipales	34,5	2 745	2 783	1,4	19,9
Cajas Rurales	3,5	288	284	-1,3	4,0
Empresas de Créditos	0,0	0	0	19,0	40,0
Arrendamiento Financiero	0,0	0	0	-	-
Total	100,0	7 993	8 064	0,9	9,4
Empresas	60,4	4 828	4 868	0,8	4,0
Personas	39,6	3 164	3 197	1,0	18,7
Consumo	31,1	2 472	2 509	1,5	23,8
Hipotecario	8,5	693	688	-0,7	3,3
MN	98,4	7 862	7 933	0,9	9,5
ME	1,6	131	131	0,2	5,8
ME (Mill. US\$)		34	34	0,2	5,8

1/ Se evalúa al tipo de cambio constante de diciembre del 2022 (S/ 3,81 por dólar).

2/ Considera sólo los créditos de consumo e hipotecario.

3/ No considera los créditos a las demás empresas del sistema financiero

Fuente: SBS.

Elaboración: BCRP - Sucursal Huancayo. Departamento de Estudios Económicos.

- **En cuanto a la composición del crédito**, el 60,4 por ciento se dirigió al segmento empresarial al término del mes de febrero, el 31,1 por ciento para consumo y el 8,5 por ciento restante al sector hipotecario. La Banca Múltiple otorgó el 51,3 por ciento del total prestado, seguido por las Instituciones No Bancarias (44,8 por ciento), Banco de la Nación (3,3 por ciento) y Agrobanco (0,5 por ciento).

GRÁFICO Nº 4
JUNÍN: CRECIMIENTO DEL CRÉDITO DIRECTO
 (Variación % respecto a similar mes del año anterior)

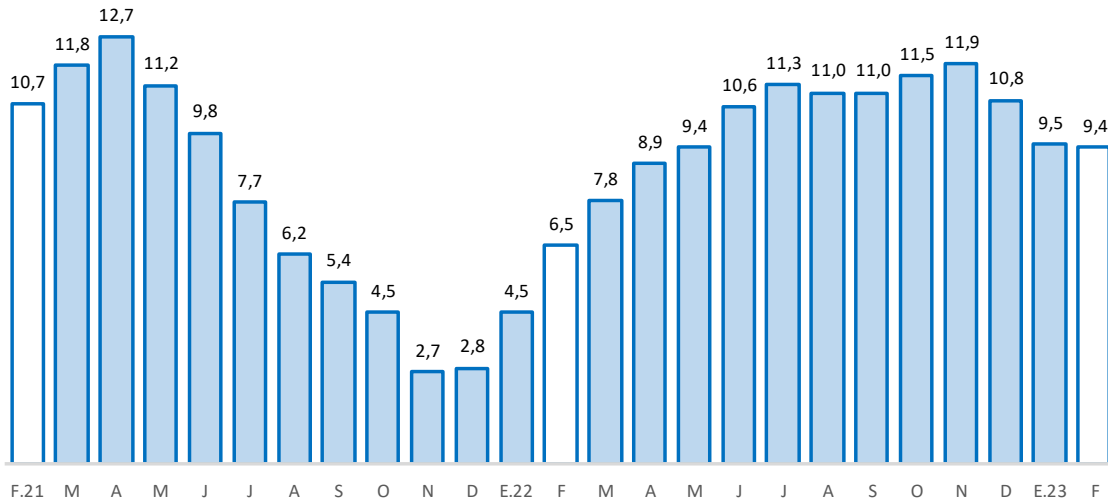

Fuente: SBS y AFP.
 Elaboración: BCRP, Sucursal Huancayo. Departamento de Estudios Económicos.

- Por su parte, la **morosidad** en Junín alcanzó 5,5 por ciento al término de enero pasado, inferior en 0,2 de punto porcentual respecto de igual mes del año anterior. Interanualmente, los mayores niveles de morosidad se registraron en Agrobanco (46,2 por ciento), en las Empresas de Crédito (10,3 por ciento) y las Cajas Rurales (7,5 por ciento).

GRÁFICO Nº 5
JUNÍN: TASA DE MOROSIDAD 1/ 2/
 (Porcentaje)

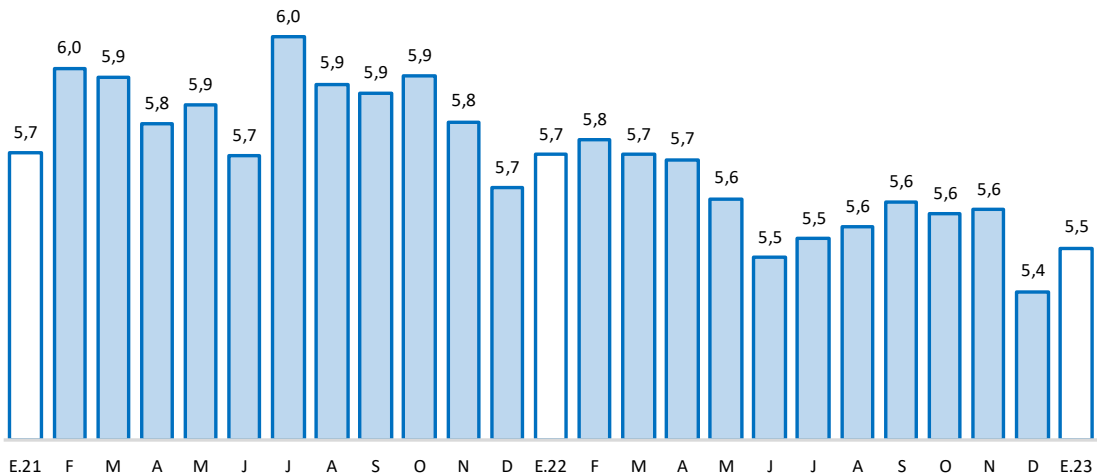

1/ Morosidad = (créditos vencidos + créditos en cobranza judicial) / colocaciones brutas.

2/ Preliminar

Fuente: SBS y AFP.

Elaboración: BCRP - Sucursal Huancayo. Departamento de Estudios Económicos.



2. Depósitos

- Los depósitos en Junín (S/ 7 333 millones) registraron un incremento de 14,2 por ciento durante febrero, comparado a igual mes del año previo, y se contrajo en 2,8 por ciento respecto al mes anterior. El incremento interanual se debió a los mayores montos en depósitos a la vista (69,1 por ciento) y a plazo (30,2 por ciento); sobresaliendo por instituciones los aumentos en la Banca Múltiple (24,7 por ciento) y las Instituciones No Bancarias (7,1 por ciento).
- Respecto **al mes previo**, la contracción de 2,8 por ciento se explicó por menores depósitos a la vista (-9,6 por ciento) y en ahorro (-2,3 por ciento); en tanto que según entidades se redujo en la Banca Múltiple (-5,5 por ciento).
- Según composición**, los depósitos en ahorro concentraron el 44,3 por ciento al término de febrero, seguido por los depósitos a plazo (33,2 por ciento) y a la vista (22,5 por ciento). La Banca Múltiple captó el 53,3 por ciento del total, seguido de las Instituciones No Bancarias (33,9 por ciento) y el Banco de la Nación (12,8 por ciento).

CUADRO N° 6
JUNÍN: DEPÓSITOS
(En millones de soles con tipo de cambio fijo)

	Estructura % Feb-23	Saldo en millones de soles con TCF 1/		Tasa de crecimiento (%)	
		Ene-23	Feb-23	Mes	12 Meses
Banco de la Nación	12,8	935	939	0,4	-2,4
Banca Múltiple	53,3	4 135	3 909	-5,5	24,7
Instituciones No Bancarias	33,9	2 475	2 486	0,5	7,1
Financieras	1,8	134	132	-1,8	-15,4
Cajas Municipales	29,9	2 182	2 193	0,5	8,3
Cajas Rurales	2,2	159	161	1,4	14,3
TOTAL	100,0	7 545	7 333	-2,8	14,2
Vista	22,5	1 826	1 651	-9,6	69,1
Ahorro	44,3	3 323	3 246	-2,3	-9,1
A plazo	33,2	2 395	2 436	1,7	30,2
MN	88,7	6 678	6 503	-2,6	16,4
ME	11,3	866	831	-4,1	0,0
ME (Mill. US\$)		227	218	-4,1	0,0

1/ Se evalúa al tipo de cambio constante de diciembre del 2022 (S/ 3,81 por dólar).

Fuente: SBS.

Elaboración: BCRP - Sucursal Huancayo. Departamento de Estudios Económicos.

- Por tipo de moneda**, el 88,7 por ciento se captó en moneda nacional al finalizar el mes de febrero, creciendo interanualmente en 16,4 por ciento; y el 11,3 por ciento restante se captó en moneda extranjera, no variando de forma interanual.

GRÁFICO Nº 6
JUNÍN: CRECIMIENTO DE LOS DEPÓSITOS
 (Variación % respecto a similar mes del año anterior)

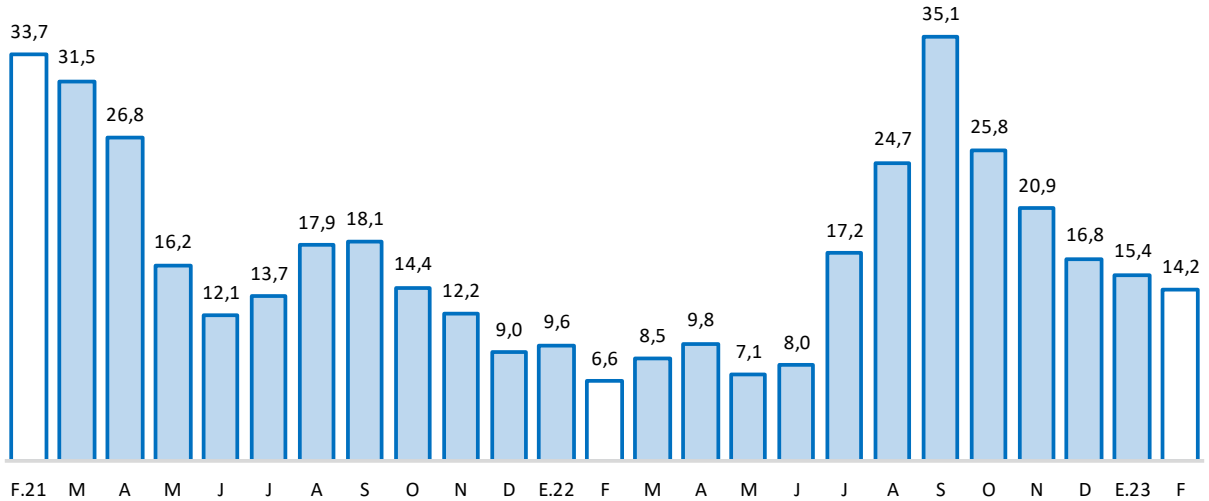

Fuente: SBS y AFP.

Elaboración: BCRP - Sucursal Huancayo. Departamento de Estudios Económicos.

III. EJECUCIÓN DEL PRESUPUESTO PÚBLICO

1. Ejecución del Presupuesto Público

- La ejecución presupuestal del gasto corriente no financiero en Junín sumó S/ 334 millones en febrero, superior en 12,0 por ciento en términos reales, respecto de igual mes del año anterior, ante mayores gastos en los gobiernos Nacional y Regional. El resultado del gobierno general se debió al aumento de las remuneraciones y las transferencias.
- El resultado del mes incidió para el incremento de 11,0 por ciento entre enero y febrero, que alcanzó a sumar S/ 639 millones, respecto de igual lapso del año pasado, debido principalmente a mayores montos devengados en los gobiernos Nacional (19,5 por ciento) y Regional (8,9 por ciento), ante el registro de mayores remuneraciones y de las transferencias.

CUADRO Nº 7
JUNÍN: EJECUCIÓN DEL PRESUPUESTO DE GASTOS CORRIENTES /1
 (Millones de soles)

	Estructura 2022	Febrero			Enero - Febrero		
		2022	2023	V% Real	2022	2023	V% Real
Gobierno Nacional	38,2	111	141	16,3	199	258	19,5
Gobierno Regional	46,1	132	162	12,4	278	330	8,9
Gobiernos Locales	15,7	31	32	-5,4	53	51	-10,6
Total	100,0	275	334	12,0	530	639	11,0

1/ Preliminar. Información actualizada al 28 de febrero de 2023

Fuente: MEF

Elaboración: BCRP - Sucursal Huancayo. Departamento de Estudios Económicos.

2. Ejecución del Presupuesto de Inversiones

- La inversión pública de los tres niveles de gobierno en Junín alcanzó S/ 81 millones en febrero, superior en 17,4 por ciento respecto de igual mes del año previo, a causa de mayores gastos en los tres niveles de gobierno, registrándose mayores erogaciones en los sectores de salud, saneamiento y educación.
- El resultado del mes no pudo revertir, para que la inversión registre una reducción de 8,5 por ciento durante enero y febrero, comparado con similar periodo del año anterior, explicado principalmente por una menor ejecución durante enero en las municipalidades, así como el nulo gasto del Gobierno Regional. En el avance, se registró menores inversiones en los sectores de transporte, ambiente, y vivienda y desarrollo urbano.

CUADRO Nº 8
JUNÍN: EJECUCIÓN DEL PRESUPUESTO DE INVERSIONES 1/
(Millones de soles)

	Estructura 2022	Febrero			Enero - Febrero		
		2022	2023	V% Real	2022	2023	V% Real
Gobierno Nacional	17,3	25	33	20,6	28	38	24,8
Gobierno Regional	40,3	21	28	24,1	39	28	-34,3
Gobiernos Locales	42,3	17	20	4,9	23	24	-5,4
Total	100,0	63	81	17,4	90	90	-8,5

1/ Preliminar. Información actualizada al 28 de febrero de 2023

Fuente: MEF

Elaboración: BCRP - Sucursal Huancayo. Departamento de Estudios Económicos.

- En cuanto al avance del Presupuesto Institucional Modificado (PIM) para inversiones, que llegó a totalizar S/ 1 451,7 millones al término de febrero, alcanzó una ejecución acumulada de 6,2 por ciento. El Gobierno Nacional alcanzó un avance del 8,8 por ciento, seguido de las municipalidades (5,9 por ciento) y el Gobierno Regional (4,5 por ciento).

GRÁFICO Nº 7
JUNÍN: CRECIMIENTO DE LA EJECUCIÓN DEL PRESUPUESTO DE INVERSIONES
(Variación % real)

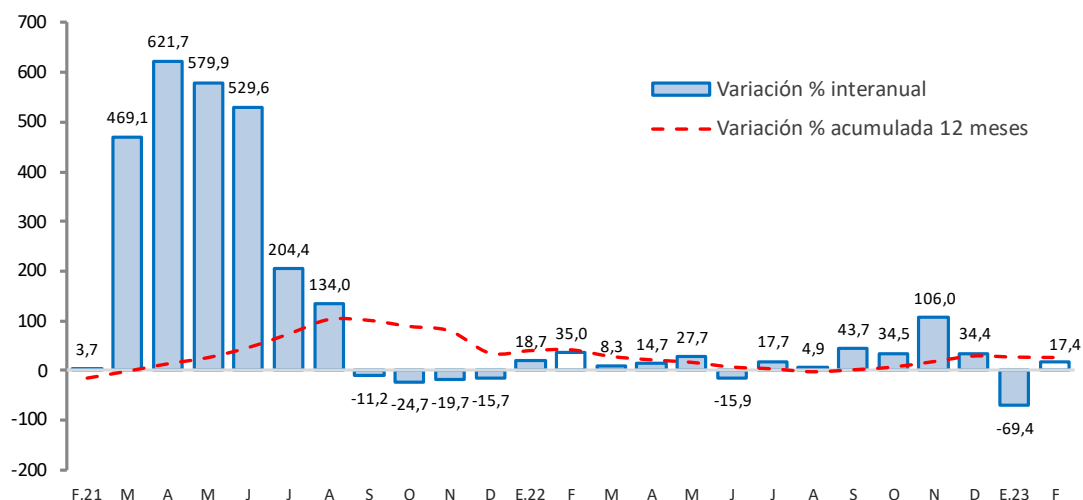

Fuente: MEF.

Elaboración: BCRP - Sucursal Huancayo. Departamento de Estudios Económicos.

Principales proyectos

Entre enero y febrero, los principales proyectos con mayores montos devengados fueron:

- En el Gobierno Nacional, “Instalación de banda ancha para la conectividad integral y desarrollo social de la región Junín”, con un gasto devengado de S/ 17,8 millones; y “Rehabilitación y mejoramiento de los pavimentos y edificio de pasajeros del aeropuerto de Jauja”, con un gasto de S/ 4,2 millones.
- En el Gobierno Regional, “Mejoramiento de la capacidad resolutive del hospital El Carmen de Huancayo” con S/ 8,9 millones devengados; y “Mejoramiento y ampliación de los servicios de salud del establecimiento de salud La Libertad, distrito de Huancayo”, con un gasto de S/ 6,7 millones.
- En los gobiernos locales, “Mejoramiento y ampliación del servicio de agua potable y disposición sanitaria de excretas en localidades del distrito de Chambara, provincia de Concepción”, con un devengado acumulado de S/ 2,0 millones; y “Mejoramiento del servicio vial del distrito de Ahuac, provincia de Chupaca”, con un gasto de S/ 1,6 millones.

IV. ANEXOS



ANEXO 1

JUNÍN: PRODUCCIÓN AGROPECUARIA^{1/}
(Toneladas métricas)

	2022											2023		
	FEB	MAR	ABR	MAY	JUN	JUL	AGO	SET	OCT	NOV	DIC	ENE	FEB	
AGRÍCOLA														AGRÍCOLA
Consumo Interno														Consumo Interno
Alcachofa	443	527	529	465	244	227	169	203	255	284	287	312	403	Alcachofa
Arroz Cáscara	122	120	149	147	195	101	44	18	8	16	8	32	45	Arroz Cáscara
Anveja Grano Seco	0	0	0	526	791	88	0	0	0	0	0	0	0	Anveja Grano Seco
Anveja Grano Verde	5 123	5 882	5 646	2 667	960	1 076	1 606	1 812	880	923	2 614	4 226	4 934	Anveja Grano Verde
Cebada Grano	0	0	0	367	11 061	8 557	699	4	0	0	0	0	0	Cebada Grano
Cebolla	372	527	283	288	223	261	323	312	202	160	218	265	357	Cebolla
Espinaca	2 021	862	909	1 301	923	882	1 168	1 120	1 195	1 957	2 423	2 514	1 528	Espinaca
Frijol Grano Seco	381	368	356	229	485	771	161	228	256	168	152	292	321	Frijol Grano Seco
Granadilla	817	784	781	815	826	765	751	748	729	700	693	661	677	Granadilla
Haba Grano Seco	0	0	6	980	2 052	323	7	0	0	0	0	0	0	Haba Grano Seco
Haba Grano Verde	3 106	4 394	7 057	3 494	566	339	345	282	402	229	845	2 531	2 909	Haba Grano Verde
Lechuga	1 579	580	772	455	755	711	812	879	749	832	1 062	1 506	1 695	Lechuga
Maiz Amiláceo	0	104	174	3 226	7 188	2 169	266	0	0	0	0	0	10	Maiz Amiláceo
Maiz Choclo	9 781	21 421	44 197	23 502	13	32	87	352	129	48	228	2 784	9 999	Maiz Choclo
Mandarina	1 835	2 921	5 854	9 486	11 987	11 060	7 916	5 064	1 751	709	768	941	1 597	Mandarina
Mashua	0	0	13	950	2 174	424	42	0	0	0	0	0	0	Mashua
Naranja	23 432	25 616	23 371	26 919	33 662	33 668	26 640	22 827	22 625	21 962	20 733	21 452	21 738	Naranja
Oca	0	0	72	1 021	2 478	560	30	0	0	0	0	0	0	Oca
Olluco	379	1 559	3 458	5 819	6 418	1 585	125	0	0	0	0	16	240	Olluco
Palta	6 360	5 095	4 393	3 961	3 153	2 095	1 789	3 123	5 802	8 783	9 701	8 099	6 543	Palta
Papa	37 718	46 067	66 041	108 672	86 802	31 817	5 545	1 811	3 918	5 130	15 579	26 691	32 148	Papa
Papaya	1 207	1 106	1 088	1 057	1 007	856	818	1 045	1 184	1 345	1 503	1 316	1 272	Papaya
Piña	43 017	41 061	38 748	37 590	35 414	33 348	31 050	30 944	31 457	36 209	41 121	42 872	43 912	Piña
Plátano	18 601	18 575	17 729	17 821	18 643	17 011	15 885	17 705	19 179	19 348	18 711	19 370	18 902	Plátano
Quinua	0	0	0	643	3 151	2 301	100	0	0	0	0	0	0	Quinua
Rocoto	336	328	366	362	409	349	491	338	337	306	335	312	333	Rocoto
Tangelo	5 264	6 108	6 474	5 603	5 004	3 218	1 997	1 810	1 206	1 118	1 771	2 894	5 068	Tangelo
Yuca	8 449	7 976	8 687	8 994	8 942	7 997	8 707	12 361	16 539	17 114	14 455	11 432	9 163	Yuca
Trigo	0	0	0	55	3 857	3 199	129	0	0	0	0	0	0	Trigo
Zanahoria	3 801	5 030	4 241	3 455	1 762	852	719	776	574	698	1 152	2 048	3 238	Zanahoria
Zapallo	437	595	529	403	127	47	0	15	30	74	185	395	402	Zapallo
Industriales y/o exportación														Industriales y/o exportación
Cacao	1 064	2 754	3 776	4 362	5 044	4 773	2 998	2 459	1 766	1 129	930	535	972	Cacao
Café	3 631	6 952	12 605	15 405	14 428	8 837	4 092	2	0	0	0	0	3 425	Café
Jengibre (Kion)	5 812	2 323	1 081	639	555	868	3 153	6 964	9 185	8 840	10 180	7 115	5 392	Jengibre (Kion)
Maca	0	0	0	25	1 363	5 258	3 849	116	0	0	0	0	0	Maca
Maiz A. Duro	5 426	5 597	4 138	2 393	549	230	709	1 128	676	397	830	2 704	3 816	Maiz A. Duro
PECUARIO														PECUARIO
Carne^{2/}														Carne^{2/}
Ave	1 013	1 180	1 187	1 149	1 040	1 093	1 033	1 007	1 070	1 015	1 085	837	948	Ave
Ovino	680	688	682	687	698	711	708	761	698	703	751	611	636	Ovino
Porcino	598	608	562	588	601	610	610	612	603	600	725	758	642	Porcino
Vacuno	1 238	1 263	1 220	1 262	1 272	1 285	1 270	1 272	1 280	1 265	1 367	1 361	1 286	Vacuno
Caprino	8	9	8	9	9	9	9	9	9	9	9	9	8	Caprino
Alpaca	55	54	55	58	62	62	62	61	58	62	65	61	57	Alpaca
Llama	43	43	35	42	45	47	48	49	46	51	54	53	41	Llama
Huevo	84	99	89	93	94	92	85	79	77	68	74	87	82	Huevo
Leche	4 718	5 177	5 052	5 218	5 082	5 192	5 155	5 013	5 130	4 917	5 020	5 014	4 751	Leche
Lana	769	556	158	0	0	0	0	0	0	0	0	103	670	Lana

1/ Cifras preliminares.

2/ Peso de animal vivo.

Fuente: MIDAGRI

Elaboración: BCRP - Sucursal Huancayo. Departamento de Estudios Económicos.



ANEXO 2

JUNÍN: PRODUCCIÓN MINERA METÁLICA 1/

(Contenido fino recuperable)

	2022											2023		
	FEB	MAR	ABR	MAY	JUN	JUL	AGO	SET	OCT	NOV	DIC	ENE	FEB	
Cobre (TMR)	16 811	16 627	14 329	17 680	22 381	22 984	22 265	20 821	18 839	20 601	25 555	15 397	18 990	Cobre (TMR)
Oro (Kg.R)	0	0	0	0	0	0	0	0	0	0	0	0	0	Oro (Kg.R)
Zinc (TMR)	16 874	17 062	12 731	15 927	17 159	19 497	19 828	19 388	19 650	19 902	22 516	17 617	14 293	Zinc (TMR)
Molibdeno (TMR)	102	125	107	137	173	174	160	113	98	99	147	87	151	Molibdeno (TMR)
Plata (Kg.R)	38 061	34 408	31 208	34 398	32 388	37 458	34 765	35 474	30 464	34 021	37 063	28 633	30 902	Plata (Kg.R)
Plomo (TMR)	2 921	2 757	2 464	2 319	2 521	2 050	2 638	2 255	2 430	2 492	2 824	2 207	1 697	Plomo (TMR)

1/ Cifras preliminares, en unidades finas recuperables.

Fuente: Instituto Nacional de Estadística e Informática y Ministerio de Energía y Minas.

Elaboración: BCRP - Sucursal Huancayo. Departamento de Estudios Económicos.

ANEXO 3

JUNÍN: INGRESOS CORRIENTES DEL GOBIERNO CENTRAL

(Millones de soles)

	2022											2023		
	FEB	MAR	ABR	MAY	JUN	JUL	AGO	SET	OCT	NOV	DIC	ENE	FEB	
I. Ingresos Tributarios	48	73	62	58	56	49	60	62	59	58	60	65	55	I. Ingresos Tributarios
1. Impuesto a la Renta	28	47	39	30	29	25	30	35	30	31	33	38	32	1. Impuesto a la Renta
Personas Naturales	9	10	8	10	10	7	10	8	9	9	11	11	9	Personas Naturales
Personas Jurídicas	19	19	19	17	18	17	20	26	21	22	21	27	22	Personas Jurídicas
Regularización	1	19	12	3	2	1	0	1	0	0	0	0	0	Regularización
2. Impuesto a las Importaciones	0	0	0	0	0	0	0	0	0	0	0	0	0	2. Impuesto a las Importaciones
3. Impuesto General a las Ventas	16	21	13	19	17	14	21	18	19	18	19	23	19	3. Impuesto General a las Ventas
4. Imp. Selectivo al Consumo (ISC)	0	0	0	0	0	0	0	0	0	0	0	0	0	4. Imp. Selectivo al Consumo (ISC)
5. Otros Ingresos Tributarios	4	5	9	9	9	9	9	9	9	9	8	5	3	5. Otros Ingresos Tributarios
II. Ingresos No Tributarios	1	2	1	2	1	1	1	1	1	3	2	1	2	II. Ingresos No Tributarios
Total Ingresos (I + II)	49	76	63	60	56	50	61	63	60	61	62	67	56	Total Ingresos (I + II)

Fuente: SUNAT

Elaboración: BCRP - Sucursal Huancayo. Departamento de Estudios Económicos.



ANEXO 4

JUNÍN: EJECUCIÓN DEL PRESUPUESTO PÚBLICO DEL GOBIERNO NACIONAL 1/

(Millones de soles)

	2022											2023		
	FEB	MAR	ABR	MAY	JUN	JUL	AGO	SET	OCT	NOV	DIC	ENE	FEB	
<u>I. GASTOS CORRIENTES</u>	111	142	132	111	122	181	133	106	163	125	180	117	141	<u>I. GASTOS CORRIENTES</u>
Remuneraciones	32	34	33	35	34	38	32	31	33	35	41	33	30	Remuneraciones
Bienes y servicios	21	28	25	22	25	29	29	25	32	35	52	13	22	Bienes y servicios
Transferencias 2/	59	79	74	54	63	114	72	50	97	55	87	71	88	Transferencias 2/
<u>II. GASTOS DE CAPITAL</u>	25	14	14	12	14	21	10	18	24	74	66	5	33	<u>II. GASTOS DE CAPITAL</u>
Formación bruta de capital	25	14	14	12	14	17	10	18	24	67	57	5	33	Formación bruta de capital
Otros gastos de capital3/	0	0	0	0	0	4	0	0	0	7	9	0	0	Otros gastos de capital3/
<u>III. GASTO NO FINANCIERO TOTAL (I+II)</u>	137	156	146	122	137	203	143	124	187	198	246	122	174	<u>III. GASTO NO FINANCIERO TOTAL (I+II)</u>

1/ Preliminar. Información actualizada al 28 de febrero de 2023

2/ Incluye el pago de pensiones, donaciones y otros gastos corrientes.

3/ Incluye donaciones y transferencias.

Fuente: MEF

Elaboración: BCRP - Sucursal Huancayo. Departamento de Estudios Económicos.



ANEXO 5

JUNÍN: EJECUCIÓN DEL PRESUPUESTO PÚBLICO DEL GOBIERNO REGIONAL 1/

(Millones de soles)

	2022											2023		
	FEB	MAR	ABR	MAY	JUN	JUL	AGO	SET	OCT	NOV	DIC	ENE	FEB	
<u>I. GASTOS CORRIENTES</u>	132	140	148	153	158	170	149	152	149	162	264	168	162	<u>I. GASTOS CORRIENTES</u>
Remuneraciones	94	96	101	100	104	110	104	105	102	111	140	136	128	Remuneraciones
Bienes y servicios	28	33	36	42	44	47	35	37	37	40	91	19	23	Bienes y servicios
Transferencias 2/	10	11	10	11	10	13	10	10	10	10	33	13	11	Transferencias 2/
<u>II. GASTOS DE CAPITAL</u>	21	54	46	50	28	34	91	66	48	67	122	0	28	<u>II. GASTOS DE CAPITAL</u>
Formación bruta de capital	21	54	46	50	28	34	91	61	48	67	122	0	28	Formación bruta de capital
Otros gastos de capital3/	0	0	0	0	0	0	0	5	0	0	0	0	0	Otros gastos de capital3/
<u>III. GASTO NO FINANCIERO TOTAL (I+II)</u>	153	194	194	203	186	205	240	218	197	229	385	168	189	<u>III. GASTO NO FINANCIERO TOTAL (I+II)</u>

1/ Preliminar. Información actualizada al 28 de febrero de 2023

2/ Incluye el pago de pensiones, donaciones y otros gastos corrientes.

3/ Incluye donaciones y transferencias.

Fuente: MEF

Elaboración: BCRP - Sucursal Huancayo. Departamento de Estudios Económicos.



ANEXO 6

JUNÍN: EJECUCIÓN DEL PRESUPUESTO PÚBLICO DE LOS GOBIERNOS LOCALES 1/

(Millones de soles)

	2022											2023		
	FEB	MAR	ABR	MAY	JUN	JUL	AGO	SET	OCT	NOV	DIC	ENE	FEB	
<u>I. GASTOS CORRIENTES</u>	31	47	45	50	54	75	55	51	53	60	114	19	32	<u>I. GASTOS CORRIENTES</u>
Remuneraciones	11	11	11	12	10	17	10	10	12	12	23	13	13	Remuneraciones
Bienes y servicios	18	32	30	32	38	50	39	33	34	36	74	5	16	Bienes y servicios
Transferencias 2/	3	4	4	6	6	8	5	8	7	12	17	1	3	Transferencias 2/
<u>II. GASTOS DE CAPITAL</u>	18	64	27	34	42	51	55	58	75	87	163	4	20	<u>II. GASTOS DE CAPITAL</u>
Formación bruta de capital	17	61	27	33	41	51	55	57	75	87	163	4	20	Formación bruta de capital
Otros gastos de capital3/	0	3	0	1	1	0	0	1	0	0	0	0	0	Otros gastos de capital3/
<u>III. GASTO NO FINANCIERO TOTAL (I+II)</u>	48	111	72	84	97	125	110	109	128	148	277	23	52	<u>III. GASTO NO FINANCIERO TOTAL (I+II)</u>

1/ Preliminar. Información actualizada al 28 de febrero de 2023

2/ Incluye el pago de pensiones, donaciones y otros gastos corrientes.

3/ Incluye donaciones y transferencias.

Fuente: MEF

Elaboración: BCRP - Sucursal Huancayo. Departamento de Estudios Económicos.

ANEXO 7

JUNÍN: MOROSIDAD ^{1/}

(Porcentaje)

	2022												2023	
	ENE	FEB	MAR	ABR	MAY	JUN	JUL	AGO	SET	OCT	NOV	DIC	ENE	
I. Banca Múltiple	6,5	6,6	6,4	6,5	6,3	6,3	6,3	6,4	6,4	6,3	6,3	6,2	6,1	I. Banca Múltiple
II. Instituciones No Bancarias														II. Instituciones No Bancarias
Financieras	4,2	4,3	4,5	4,3	4,9	4,7	5,1	5,2	5,0	5,2	5,3	5,5	5,2	Financieras
Cajas Municipales	4,1	4,1	4,2	4,1	4,0	3,8	3,8	3,7	3,9	4,0	4,1	3,6	4,1	Cajas Municipales
Cajas Rurales	6,0	5,7	6,1	6,4	6,5	6,0	6,4	6,7	6,8	6,7	7,1	7,0	7,5	Cajas Rurales
Empresas de Créditos	12,0	6,3	6,8	8,0	8,1	3,6	5,7	5,7	8,0	7,1	4,7	6,1	10,3	Empresas de Créditos
III. Entidades Estatales														III. Entidades Estatales
Banco de la Nación ^{1/}	2,4	2,3	2,3	2,2	2,1	2,1	2,1	2,2	2,2	2,3	2,4	2,3	2,4	Banco de la Nación ^{1/}
Agrobanco ^{2/}	59,0	58,0	56,2	54,9	52,7	50,7	50,6	50,5	49,2	48,0	46,4	46,3	46,2	Agrobanco ^{2/}
TOTAL	5,7	5,8	5,7	5,7	5,6	5,5	5,5	5,6	5,6	5,6	5,6	5,4	5,5	TOTAL

1/ Considera sólo los créditos de consumo e hipotecario.

2/ No considera los créditos a las demás empresas del sistema financiero

Fuente: SBS.

Elaboración: BCRP - Sucursal Huancayo. Departamento de Estudios Económicos.

