

BANCO CENTRAL DE RESERVA DEL PERÚ
SUCURSAL HUANCAYO



ICA: Síntesis de Actividad Económica
Octubre 2023¹

Departamento de Estudios Económicos

¹ En el presente informe participaron Francisco Callupe Casaño y Sergio Carrasco Mamani.

ÍNDICE

Página

RESUMEN EJECUTIVO	3
I. ACTIVIDAD PRODUCTIVA	4
1. Actividad primaria.....	4
1.1 Sector agropecuario.....	4
1.2 Sector pesca.....	6
1.3 Sector minería.....	6
2. Otros indicadores sectoriales.....	8
2.1 Subsector manufactura primaria.....	8
2.2 Arribos a los establecimientos de hospedaje.....	9
II. CRÉDITO Y DEPÓSITOS	9
1. Créditos.....	9
2. Depósitos.....	11
III. EJECUCIÓN DEL PRESUPUESTO DE GASTOS DEL GOBIERNO GENERAL	13
1. Ejecución del presupuesto de Gastos Corrientes.....	13
2. Ejecución del presupuesto de Inversiones.....	13
IV. ANEXOS	15



RESUMEN EJECUTIVO

Principales hechos de importancia

- La actividad primaria observó resultados mixtos en octubre debido a que actividad agropecuaria se mantuvo estable, pero se contrajo la actividad minera (-9,5 por ciento) y pesquera (-75,5 por ciento).

Actividad primaria

- El **sector agropecuario** se mantuvo estable en octubre, respecto de igual mes de 2022, debido a que la expansión de la parte pecuaria (0,2 por ciento) fue contrarrestado por la disminución de la parte agrícola (-0,1 por ciento).
- La **actividad pesquera** disminuyó 75,5 por ciento en octubre, debido a la menor extracción para consumo humano directo (-86,7 por ciento) como congelado.
- La **actividad minera** creció 9,5 por ciento en octubre, debido a la menor producción de hierro (-10,9 por ciento), cobre (-18,2 por ciento) y plata (-16,3 por ciento).

Otros indicadores de actividad económica

- El **crédito directo total** en la región (S/ 6 862 millones) creció en 3,1 por ciento en octubre con relación a similar mes del año pasado, por mayores colocaciones de la Banco de la Nación (29,1 por ciento), Cajas Municipales (11,6 por ciento) y Financieras (21,2 por ciento).
- De otro lado, la **inversión pública** totalizó S/ 113 millones en octubre y se contrajo de forma interanual en 16,3 por ciento, explicado por la menor ejecución a nivel del Gobierno Regional y de los municipios.

CUADRO N° 1
ICA: OTROS INDICADORES DE ACTIVIDAD ECONÓMICA
(Variación % respecto a similar mes del año anterior)

	May.23	Jun.23	Jul.23	Ago.23	Set.23	Oct.23
Producción industrial primaria 1/	↓ -20,8	↓ -9,7	↓ -17,4	↑ 11,7	↑ 22,6	↓ -6,3
Arribos a los establec. de hospedaje	↓ -1,2	↑ 6,7	↑ 2,9	↓ -7,5	↓ -11,4	n.d.
Crédito total 2/	↑ 6,5	↑ 6,2	↑ 5,5	↑ 4,5	↑ 4,1	↑ 3,1
Crédito de consumo 2/	↑ 20,3	↑ 20,8	↑ 18,2	↑ 18,1	↑ 18,0	↑ 16,2
Crédito hipotecario 2/	↑ 7,0	↑ 7,6	↑ 8,0	↑ 5,2	↑ 4,5	↑ 2,7
Inversión pública 2/	↑ 49,6	↓ -10,0	↓ -26,6	↓ -26,2	↑ 16,1	↓ -16,3

1/ En términos reales.

2/ En términos nominales.

Fuentes: BCRP - Sucursal Huancayo, MINEM, PRODUCE, SBS y MEF.

I. ACTIVIDAD PRODUCTIVA

1. Actividad primaria

1.1 Sector agropecuario

- La actividad agropecuaria se mantuvo estable en octubre, respecto de igual mes de 2022, debido a que la expansión de la parte pecuaria (0,2 por ciento) fue contrarrestado por la disminución de la parte agrícola (-0,1 por ciento). De otro lado, en el acumulado de enero a octubre el sector registró una expansión interanual de 3,6 por ciento, debido al crecimiento de la parte agrícola (5,7 por ciento).

CUADRO N° 2
ICA: SECTOR AGROPECUARIO 1/
(Toneladas)

Subsectores	Estructura Porcentual 2022 2/	Octubre				Enero - Octubre			
		2022	2023	Var. %	Contribución %	2022	2023	Var. %	Contribución %
PRODUCCIÓN AGRÍCOLA				-0,1	-0,1			5,7	3,7
Mdo. externo agroindustria 2/	53,6			-1,9	-0,7			5,3	2,8
Espárrago	15,9	25 391	25 346	-0,2	0,0	155 169	144 872	-6,6	-1,1
Uva	17,4	3 500	5 400	54,3	0,9	321 007	339 717	5,8	0,9
Mandarina	4,5	1 525	4 009	162,9	0,6	217 969	221 247	1,5	0,1
Palto	3,1	0	0	-	0,0	94 366	122 176	29,5	1,1
Maíz amarillo duro	3,1	5 503	10 314	87,4	1,0	155 618	171 019	9,9	0,3
Tomate	2,0	20 307	9 890	-51,3	-2,4	64 280	59 539	-7,4	-0,1
Cebolla cabeza amarilla	1,4	10 700	8 471	-20,8	-0,4	68 272	58 408	-14,4	-0,2
Alcachofa	1,0	6 374	5 056	-20,7	-0,6	14 184	31 740	123,8	0,9
Pecano	1,0	0	0	-	0,0	4 745	4 781	0,8	0,0
Algodón 1/	1,3	8	29	261,2	0,0	16 789	21 516	28,2	0,4
Tangelo	0,4	0	0	-	0,0	24 506	24 504	0,0	0,0
Páprika	0,7	422	395	-6,3	-0,1	3 418	4 118	20,5	0,1
Pallar grano seco	0,3	729	972	33,4	0,2	2 164	2 326	7,5	0,0
Orientado al mercado interno :	10,9			2,6	0,7			7,9	0,8
Papa	1,6	5 901	10 429	76,7	0,7	120 751	131 660	9,0	0,2
Zapallo	0,4	2 974	3 161	6,3	0,0	31 048	29 047	-6,4	0,0
Alfalfa	0,5	12 008	7 963	-33,7	-0,2	127 469	89 310	-29,9	-0,2
Maíz choclo	0,3	11 210	195	-98,3	-2,0	14 948	2 260	-84,9	-0,2
Camote	0,3	751	1 822	142,5	0,2	25 959	28 445	9,6	0,0
PRODUCCIÓN PECUARIA	35,6			0,2	0,1			-0,1	0,0
Huevo	18,3	17 467	17 657	1,1	0,2	174 177	173 039	-0,7	-0,1
Carne de ave 3/	12,6	7 810	7 645	-2,1	-0,2	81 208	80 884	-0,4	-0,1
SECTOR AGROPECUARIO 1/	100,0			0,0	0,0			3,6	3,6

1/ Cifras preliminares.

2/ A precios de 2007

3/ Peso neto.

Fuente: MINAGRI

Elaboración: BCRP - Sucursal Huancayo.

- El subsector agrícola disminuyó 0,1 por ciento, debido a la menor producción orientada al mercado externo (-1,9 por ciento) ante la contracción del volumen de producción de espárrago (-0,2 por ciento), tomate (-51,3 por ciento) y alcachofa (-20,7 por ciento), en el caso del espárrago por menores áreas cosechadas, mientras que en tomate y alcachofa por un desfase en las siembras. De otro lado, el subsector creció en 5,7 por ciento entre enero y octubre, por la mayor producción de cultivos orientados al mercado externo (5,3 por ciento), como uva (5,8 por ciento) por mayores rendimientos de las áreas para exportación, palta (29,5 por ciento) por mayores áreas cosechadas con fines de exportación, y algodón (28,2 por ciento) por mayores siembras en el cuarto trimestre del año pasado, por expectativas de mejores precios en chacra.



- El subsector pecuario aumentó 0,2 por ciento, explicado por la mayor producción de huevo (1,1 por ciento). De otro lado, la disminución de 0,1 por ciento en el periodo acumulado de enero a octubre se sustentó en la contracción de la producción de huevo (-0,7 por ciento) y carne de ave (-0,4 por ciento). En cuanto a la participación en el VBP del subsector, en el periodo acumulado lideró la producción de carne de ave (35,5 por ciento) y huevo (51,1 por ciento) por la actividad avícola intensiva de las granjas asentadas particularmente en la provincia de Chincha.
- En relación con las siembras, en el periodo de agosto a setiembre de la campaña agrícola 2023 – 2024 se instalaron 5,0 mil hectáreas, nivel menor 9,6 por ciento respecto a similar periodo de la campaña pasada. Del total, el 89,0 por ciento correspondió a cultivos transitorios, mientras que el resto fueron de cultivos permanentes. En cuanto a los cultivos transitorios, se observó una disminución del área sembrada (-6,6 por ciento) sustentado principalmente en la contracción de algodón (-41,0 por ciento).

CUADRO N° 3
ICA: SUPERFICIE SEMBRADA 1/
(Hectáreas)

	Campaña agrícola 2/		Variación	
	2022/2023	2023/2024	Absoluta	Porcentual
CULTIVOS TRANSITORIOS	4 803	4 487	- 316	-6,6
Alcachofa	0	13	13	-
Algodón 3/	2 240	1 321	- 919	-41,0
Camote	117	165	49	41,6
Cebolla 4/	244	215	- 29	-11,9
Maíz amarillo duro	1 220	1 515	296	24,2
Pallar grano seco	15	14	- 1	-6,7
Papa	47	23	- 24	-51,1
Páprika	152	257	105	68,8
Tomate	91	135	44	47,8
Zapallo	35	56	21	58,6
Otros	644	775	131	20,3
CULTIVOS PERMANENTES	772	554	- 218	-28,2
Arándano	0	0	0	0,0
Espárrago	11	0	- 11	-100,0
Mandarina	0	70	70	0,0
Palta	74	20	- 54	-73,0
Pecano	115	19	- 97	-83,9
Uva	0	15	15	-
Otros	572	431	- 141	-24,7
Total	5 575	5 041	- 534	-9,6

1/ Cifras preliminares.

2/ Corresponde al periodo de agosto - setiembre.

3/ Incluye las variedades tanguis, hazera y pima.

4/ Incluye las variedades roja, amarilla y china.

Fuente: DIA - Ica

Elaboración: BCRP - Sucursal Huancayo.

1.2 Sector pesca

- La actividad pesquera cayó interanualmente en 75,5 por ciento en octubre, debido a la menor extracción para consumo humano directo (-86,7 por ciento) como congelado, por la menor presencia de algunas especies hidrobiológicas como pota.
- Entre enero y octubre, la producción del sector se contrajo en 16,6 por ciento, por la menor extracción para consumo humano indirecto (-73,1 por ciento) lo cual fue contrarrestado parcialmente por la mayor extracción para consumo humano directo (19,5 por ciento) orientado a enlatado (44,9 por ciento) y congelado (17,3 por ciento).

CUADRO N° 4
ICA: SECTOR PESCA 1/
(En toneladas)

Destino	Octubre			Enero - Octubre		
	2022	2023	Var. %2/	2022	2023	Var. %2/
Consumo Humano Directo			- 86,7			19,5
Enlatado	5	499	10 583,5	6 685	9 684	44,9
Congelado	4 558	266	- 94,2	54 134	63 515	17,3
Consumo Humano Indirecto			-			- 73,1
Anchoveta	0	4 278	-	311 925	83 914	- 73,1
SECTOR PESCA 2/			- 75,5			- 16,6

1/ Cifras preliminares.

2/ A precios de 2007.

Fuente: PRODUCE

Elaboración: BCRP - Sucursal Huancayo.

- El precio promedio de la harina de pescado fue de US\$ 2 148 por tonelada en octubre, nivel mayor en 1,1 por ciento respecto del mes previo, y superior en 23,8 por ciento con relación a similar mes del año pasado.

GRÁFICO N° 1
ICA: CRECIMIENTO DE LA PRODUCCIÓN PESQUERA
(Variación % real respecto a similar mes del año anterior)

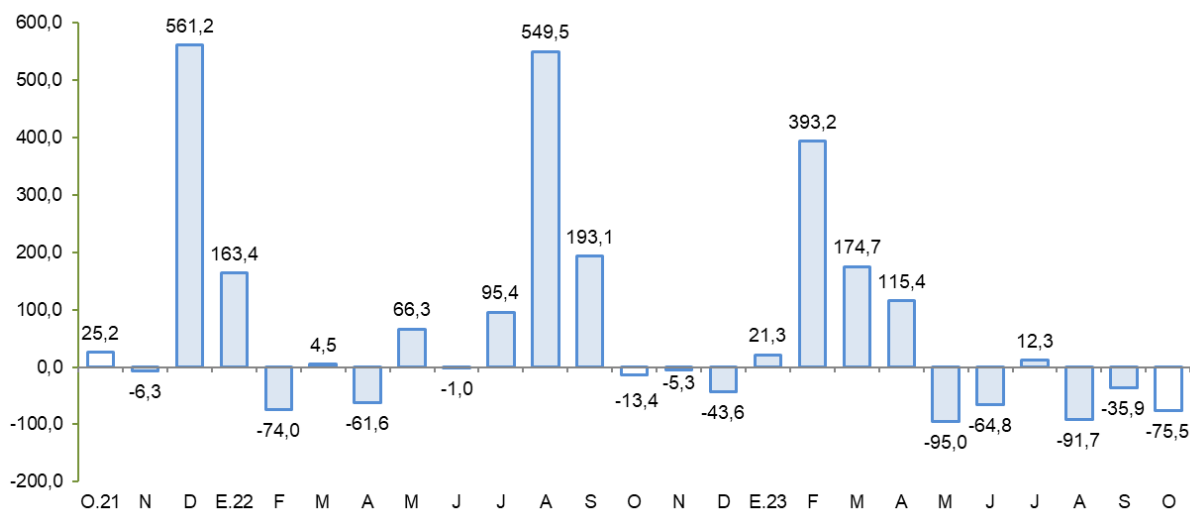

Fuente: Produce.

Elaboración: BCRP - Sucursal Huancayo.



1.3 Sector minería

- La producción minera metálica disminuyó 9,5 por ciento en octubre, debido a la menor producción de hierro (-10,9 por ciento), cobre (-18,2 por ciento) y plata (-16,3 por ciento). En el caso de hierro y cobre por la menor extracción de Shougang Hierro Perú y Marcobre, respectivamente.
- De otro lado, el sector creció 13,1 por ciento en lo que va del año por la mayor producción de cobre (15,2 por ciento) y hierro (13,9 por ciento). En términos de participación en el Valor Bruto de Producción (VBP) minero, en lo que va del año destacó cobre con 43,0 por ciento, seguido de hierro (39,4 por ciento) y zinc (11,6 por ciento).

CUADRO N° 5
ICA: SECTOR MINERÍA 1/
(Variación % real respecto a similar periodo del año anterior)

	Estructura ^{2/}		Octubre			Enero - Octubre			
	2022	2022	2023	Var. %	Contrib. %	2022	2023	Var. %	Contrib. %
Cobre (TMR)	42,6	14 038	11 486	-18,2	-8,0	123 152	141 825	15,2	6,4
Oro (Kg.R)	0,6	52	45	-13,3	-0,1	425	427	0,5	0,0
Zinc (TMR)	11,0	9 388	12 413	32,2	3,7	87 614	97 227	11,0	1,3
Plata (Kg.R)	4,1	18 166	15 197	-16,3	-0,7	176 601	174 543	-1,2	0,0
Hierro (TMR)	39,9	1 101 471	981 332	-10,9	-4,1	10 371 482	11 809 231	13,9	5,4
Plomo (TMR)	1,7	2 066	1 646	-20,3	-0,4	17 245	16 973	-1,6	0,0
Total ^{1/2/}	100,0			-9,5	-9,5			13,1	13,1

^{1/} Cifras preliminares, en unidades finas recuperables.

^{2/} A precios de 2007.

Fuente: Instituto Nacional de Estadística e Informática y Ministerio de Energía y Minas.

Elaboración: BCRP - Sucursal Huancayo. Departamento de Estudios Económicos.

GRÁFICO N° 2
ICA: CRECIMIENTO DE LA PRODUCCIÓN MINERA
(Variación % real respecto a similar mes del año anterior)

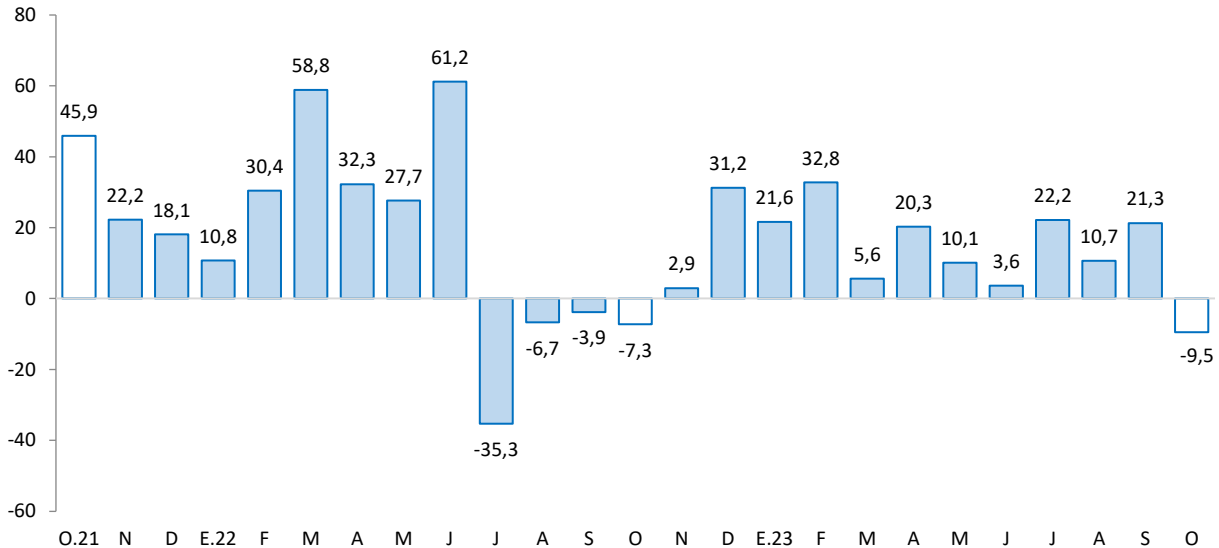

Fuente: INEI - MINEM

2. Otros indicadores sectoriales

2.1 Subsector manufactura primaria

- El procesamiento primario de recursos disminuyó 6,3 por ciento en octubre, debido a la menor producción de hidrocarburos líquidos (-8,2 por ciento). De otro lado, en lo que va del año el sector disminuyó en 6,8 por ciento, como efecto de la menor refinación de metales (-9,6 por ciento), productos pesqueros (-74,6 por ciento) e hidrocarburos líquidos (-3,9 por ciento).

CUADRO N° 6
ICA: SUBSECTOR MANUFACTURA PRIMARIA 1/
(Variación % real respecto a similar periodo del año anterior)

Ramas de Actividad	Estructura porcentual 2022	Octubre		Enero - Octubre	
		Var. %	Contribución	Var. %	Contribución
Refinación de Metales	12,1	3,5	0,5	-9,6	-1,2
Estaño refinado	12,1	3,5	0,5	-9,6	-1,2
Productos pesqueros	3,3	-	0,0	-74,6	-2,5
Harina de pescado	3,1	-	0,0	-73,1	-2,3
Aceite de pescado	0,2	-	0,0	-94,8	-0,2
Hidrocarburos líquidos	84,6	-8,2	-7,2	-3,8	-3,2
Glp	37,3	3,4	1,2	0,5	0,2
Gasolina	32,0	-1,2	-0,4	-2,8	-0,9
Diesel y fuel oil	15,3	-39,6	-8,0	-16,1	-2,5
Manufactura Primaria	100,0	-6,3	-6,3	-6,8	-6,8

1/ Cifras preliminares.

Fuente: MINEM y PRODUCE

Elaboración: BCRP - Sucursal Huancayo.

GRÁFICO N° 3
ICA: EVOLUCIÓN DE LA PRODUCCIÓN MANUFACTURERA PRIMARIA
(Variación % real respecto a similar mes del año anterior)

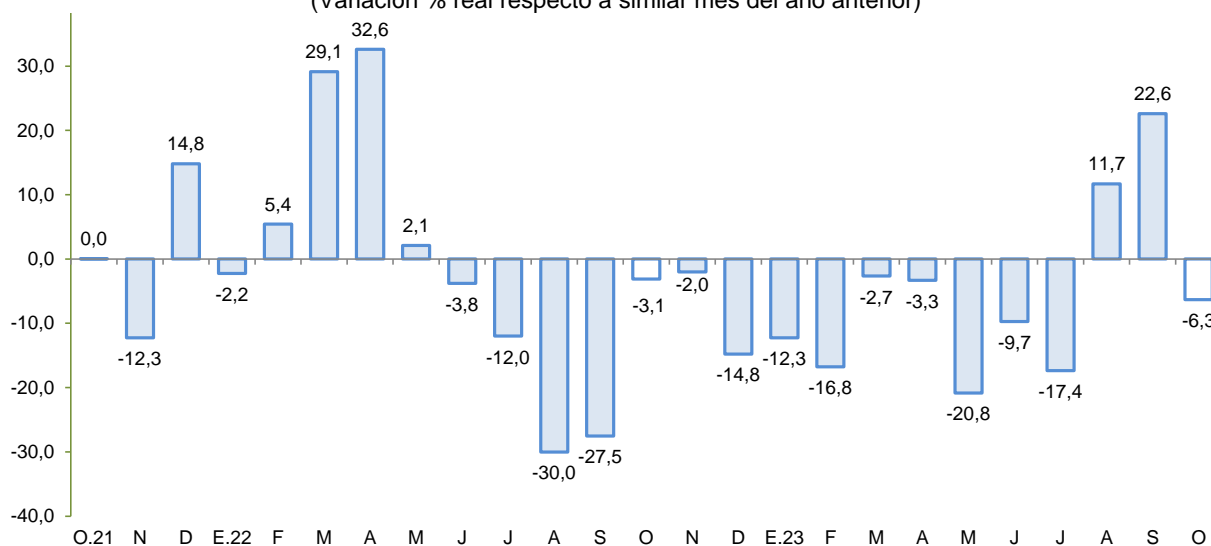

Fuente: MINEM y PRODUCE.

Elaboración: BCRP - Sucursal Huancayo.



2.2 Arribos a los establecimientos de hospedaje

- El número de arribos a los establecimientos de hospedaje (114,1 mil) disminuyó 11,4 por ciento en setiembre de 2023 respecto a similar mes del año previo, debido a la menor visita de turistas nacionales (-7,0 por ciento). De otro lado, en el periodo acumulado de enero a setiembre, los arribos de visitantes disminuyeron en 5,3 por ciento, por menores arribos nacionales (-1,4 por ciento) y extranjeros (-23,4 por ciento).

GRÁFICO N° 4
ICA: CRECIMIENTO DE ARRIBOS A ESTABLECIMIENTOS DE HOSPEDAJE
(Variación %)

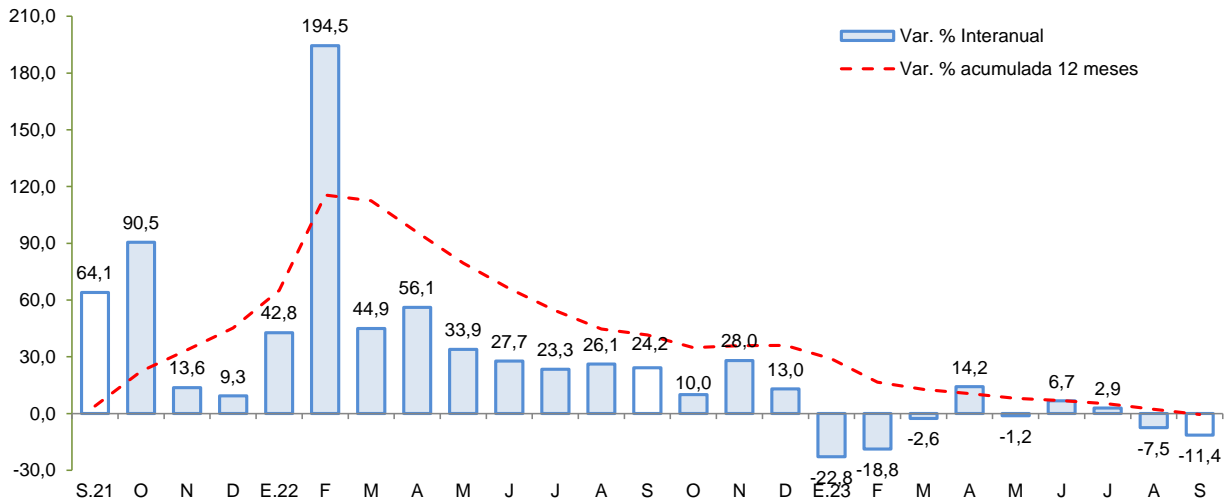

Fuente: MINCETUR
Elaboración: BCRP - Sucursal Huancayo.

II. CRÉDITO Y DEPÓSITOS²

1. Créditos

- Los créditos en Ica sumaron S/ 6 862 millones al término de octubre, nivel similar respecto del mes previo, pero mayor en 3,1 por ciento con relación a octubre de 2022. En el primer caso, debido a que las mayores colocaciones del Banco de la Nación (1,1 por ciento) y de las Cajas Municipales (0,4 por ciento) fueron contrarrestadas por las menores colocaciones de la Banca Múltiple (-0,3 por ciento) y de Agrobanco (-0,3 por ciento). Respecto al comportamiento interanual, el crecimiento se sustentó principalmente en la expansión de los saldos colocados por el Banco de la Nación (29,1 por ciento), Cajas Municipales (11,6 por ciento) y Financieras (21,2 por ciento).
- Por tipo de moneda, los créditos en moneda nacional crecieron en 0,4 por ciento respecto al mes previo, y en 7,1 por ciento con relación a octubre de 2022; registrándose una participación de 78,9 por ciento en los saldos de octubre. De otro lado, las colocaciones en moneda extranjera disminuyeron en 1,4 por ciento respecto del mes pasado y en 9,6 por ciento con relación a octubre del año pasado, observando un saldo de US\$ 380 millones.

² Los saldos de los créditos y depósitos expresados en moneda extranjera se valúan al tipo de cambio constante a fin de aislar el efecto de la valuación cambiaria sobre los saldos en dicha moneda.

CUADRO N° 7
ICA: CRÉDITO DIRECTO
(Saldos en millones de soles)

	Estructura % Oct-23	Saldo en millones de soles con TCF 1/ Set-23 Oct-23		Tasa de crecimiento (%) Mes 12 Meses	
		Set-23	Oct-23	Mes	12 Meses
Banco de la Nación	3,7	253	256	1,1	29,1
Agrobanco	0,3	19	19	-0,3	17,2
Banca Múltiple	63,9	4 396	4 382	-0,3	-2,5
Instituciones No Bancarias	32,1	2 192	2 205	0,6	13,3
Financieras	6,1	415	420	1,3	21,2
Cajas Municipales	25,9	1 771	1 779	0,4	11,6
Cajas Rurales	0,0	3	3	-4,1	-6,4
Empresas de Créditos	0,1	4	4	-0,3	10,1
Arrendamiento Financiero	0,0	0	0	-	-
TOTAL	100,0	6 862	6 862	0,0	3,1
Empresas	62,6	4 279	4 294	0,3	-2,0
Personas	37,4	2 582	2 569	-0,5	12,9
Consumo	29,0	1 996	1 992	-0,2	16,2
Hipotecario	8,4	586	576	-1,6	2,7
MN	78,9	5 392	5 414	0,4	7,1
ME	21,1	1 469	1 448	-1,4	-9,6
ME (Mill. US\$)		386	380	-1,4	-9,6

1/ Se evalúa al tipo de cambio constante de diciembre del 2022 (S/ 3,81 por dólar).

Fuente: SBS y AFP.

Elaboración: BCRP - Sucursal Huancayo. Departamento de Estudios Económicos.

GRÁFICO N° 5
ICA: CRECIMIENTO DEL CRÉDITO DIRECTO
(Variación % respecto a similar mes del año anterior)

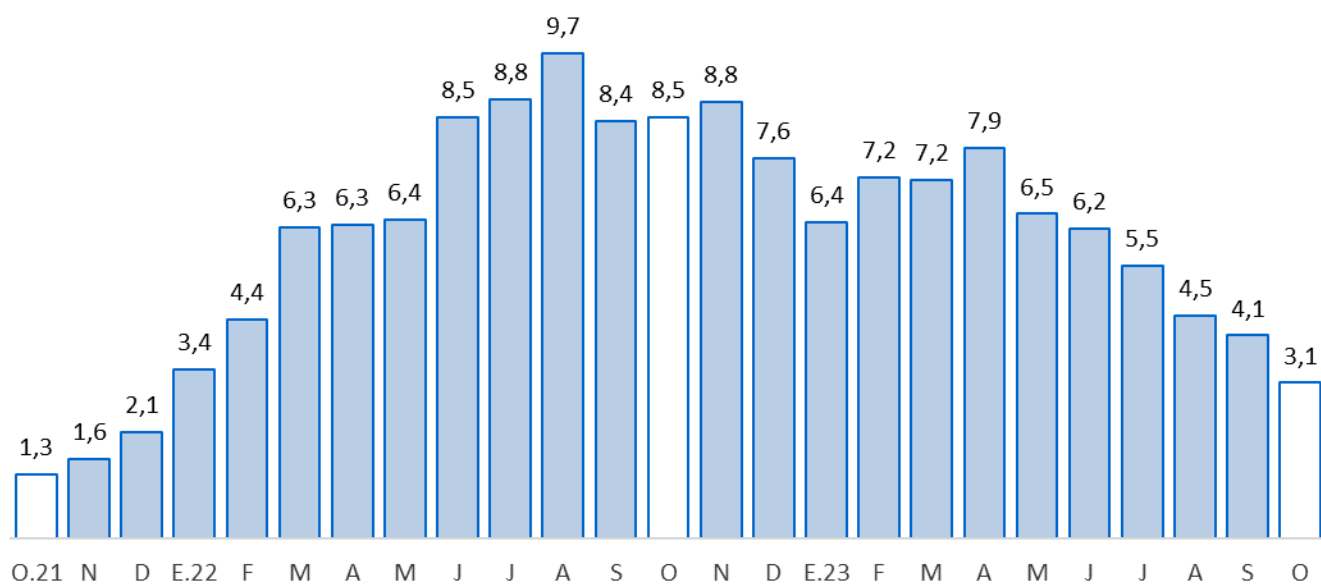

Fuente: SBS y AFP.
Elaboración: BCRP - Sucursal Huancayo.

- La ratio de **dolarización** en los créditos alcanzó 21,1 por ciento al término de octubre, nivel menor en 3,0 de punto porcentual respecto a similar mes de 2022 debido al crecimiento de las colocaciones en moneda nacional.

GRÁFICO N° 6
ICA: TASA DE MOROSIDAD 1/ 2/
(En porcentaje)

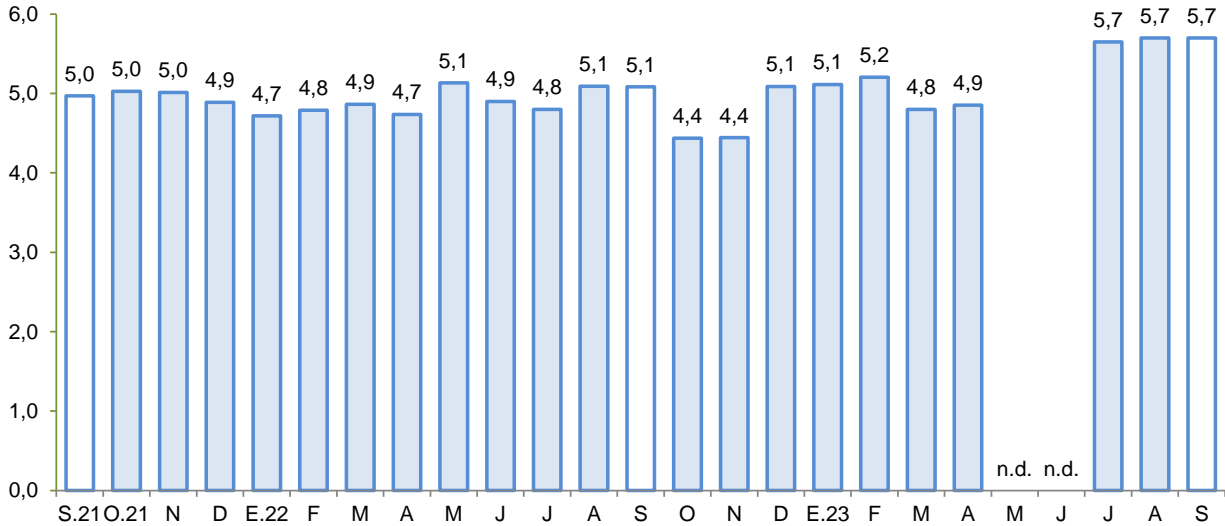

1/ Preliminar.

2/ Morosidad = (créditos vencidos + créditos en cobranza judicial) / colocaciones brutas.

Fuente: SBS y AFP.

Elaboración: BCRP - Sucursal Huancayo.

- Respecto a la morosidad, se situó en 5,7 por ciento al término de setiembre, nivel mayor en 0,6 de punto porcentual respecto a similar mes del año previo. Los ratios más altos se registraron en las Edpymes (8,1 por ciento) y Agrobanco (16,1 por ciento).

2. Depósitos

- Los depósitos sumaron S/ 5 395 millones al término de octubre y aumentaron en 0,2 por ciento respecto del mes previo, y en 2,3 por ciento con relación a similar mes del año pasado. En el primer caso, debido a los mayores saldos de la Banca Múltiple (0,2 por ciento) y de las Cajas Municipales (1,8 por ciento), mientras que, en términos interanuales, la expansión se explicó por las mayores captaciones del Banco de la Nación (5,2 por ciento) y de las Cajas Municipales (7,7 por ciento).
- Según tipo de depósito, el incremento interanual se observó en la modalidad a la vista (4,1 por ciento) y a plazo (28,0 por ciento). La mayor concentración se observó en la modalidad de ahorro con una participación del 42,4 por ciento en el saldo total. Por tipo de moneda, los depósitos estuvieron conformados en un 77,2 por ciento en moneda nacional, registrándose una contracción de 0,4 por ciento en relación con los saldos del mes previo, pero un crecimiento de 2,4 por ciento con relación a octubre de 2022. En cuanto a los saldos en moneda extranjera se expandieron en 2,2 por ciento respecto al mes anterior, y en 1,9 por ciento respecto a octubre del año pasado. Cabe indicar que, los saldos en moneda extranjera totalizaron US\$ 323 millones.

CUADRO Nº 8
ICA: DEPÓSITOS
(Saldos en millones de soles)

	Estructura % Oct-23	Saldo en millones de soles con TCF 1/ Set-23		Tasa de crecimiento (%)	
		Oct-23	Set-23	Mes	12 Meses
Banco de la Nación	10,0	556	537	-3,5	5,2
Banca Múltiple	66,3	3 566	3 574	0,2	0,1
Instituciones No Bancarias	23,8	1 262	1 284	1,7	7,5
Financieras	0,8	44	44	0,5	-0,5
Cajas Municipales	23,0	1 217	1 239	1,8	7,7
Cajas Rurales	0,0	0	0	7,9	-
TOTAL	100,0	5 384	5 395	0,2	2,3
Vista	21,0	1 127	1 131	0,4	4,1
Ahorro	42,4	2 293	2 289	-0,1	-13,5
A plazo	36,6	1 964	1 975	0,5	28,0
MN	77,2	4 180	4 164	-0,4	2,4
ME	22,8	1 204	1 231	2,2	1,9
ME (Mill. US\$)		316	323	2,2	1,9

1/ Se evalúa al tipo de cambio constante de diciembre del 2022 (S/ 3,81 por dólar).

Fuente: SBS y AFP.

Elaboración: BCRP - Sucursal Huancayo. Departamento de Estudios Económicos.

GRÁFICO Nº 7
ICA: CRECIMIENTO DE LOS DEPÓSITOS
(Variación % respecto a similar periodo del año anterior)

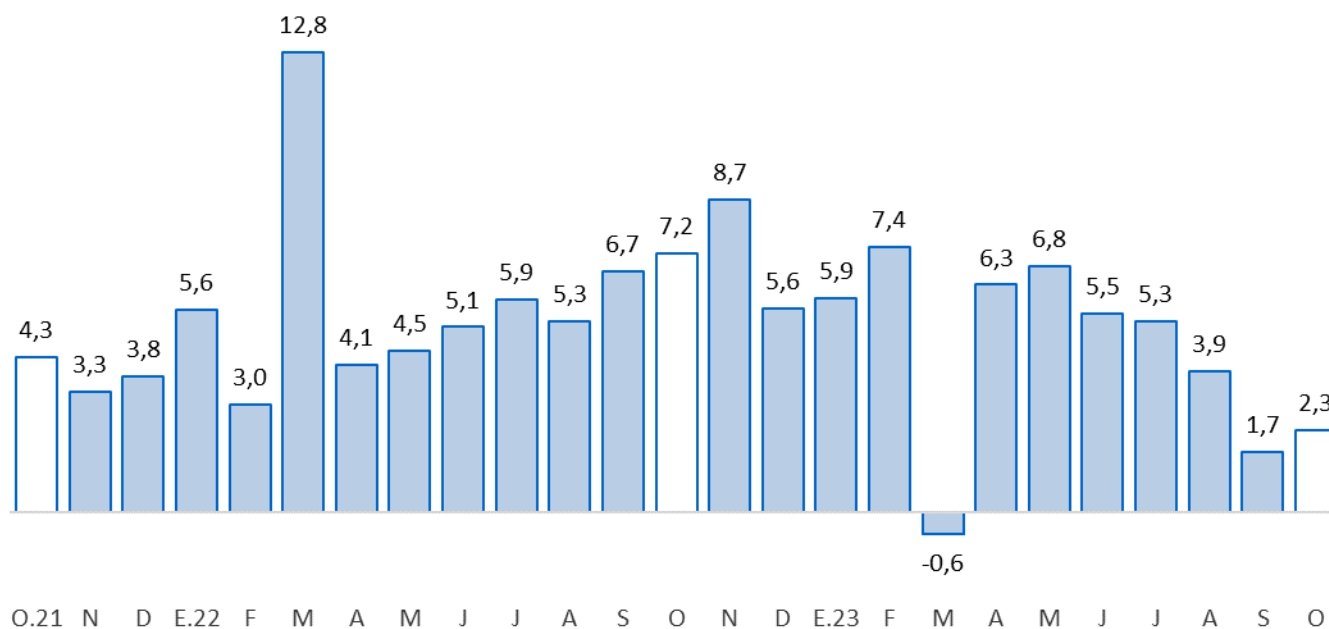

Fuente: SBS y AFP.

Elaboración: BCRP - Sucursal Huancayo.

- La tasa de dolarización fue de 22,8 por ciento en octubre, nivel menor en 0,1 de punto porcentual respecto de similar mes de 2022, explicado por el menor crecimiento relativo de los depósitos en moneda extranjera.

III. EJECUCIÓN DEL PRESUPUESTO DE GASTOS DEL GOBIERNO GENERAL

1. Ejecución del Presupuesto de Gastos Corrientes

- El gasto corriente no financiero creció 22,1 por ciento en octubre, en términos reales, por la expansión del gasto a nivel del Gobierno Regional (50,9 por ciento) y de los municipios (25,5 por ciento) por mayores desembolsos por remuneraciones y compra de bienes y servicios.

CUADRO N° 9
ICA: EJECUCIÓN DEL PRESUPUESTO DE GASTOS CORRIENTES 1/ 2/
(Millones de soles)

	Estructura 2022	Octubre			Enero - Octubre		
		2022	2023	V% Real	2022	2023	V% Real
Gobierno Nacional	39,4	88	84	-8,5	844	812	-9,8
Gobierno Regional	42,2	88	138	50,9	900	1 262	31,1
Gobiernos Locales	18,4	41	54	25,5	382	389	-4,6
Total	100,0	216	276	22,1	2 126	2 462	8,5

1/ Preliminar. Información actualizada al 31 de octubre del 2023

Fuente: MEF

Elaboración: BCRP - Sucursal Huancayo. Departamento de Estudios Económicos.

- En el acumulado de enero a octubre, el gasto se expandió en 8,5 por ciento en términos reales, debido a la mayor ejecución a nivel del Gobierno Regional (31,1 por ciento), como efecto de mayores desembolsos por pago de remuneraciones y compra de bienes y servicios.

2. Ejecución del Presupuesto de Inversiones

- La inversión pública totalizó S/ 113 millones en octubre y observó una contracción interanual de 16,3 por ciento, por menor ejecución a nivel del Gobierno Regional y de los municipios.
- Respecto al periodo acumulado, la inversión pública sumó S/ 1 024 millones registrando un incremento interanual 6,4 por ciento, por la expansión a nivel del Gobierno Nacional (25,6 por ciento) y Regional (36,0 por ciento). Cabe indicar que, el mayor desembolso en inversiones fue realizado por los gobiernos locales con una participación de 44,0 por ciento.

CUADRO N° 10
ICA: EJECUCIÓN DEL PRESUPUESTO DE INVERSIONES 1/ 2/
(Millones de soles)

	Estructura 2022	Octubre			Enero - Octubre		
		2022	2023	V% Real	2022	2023	V% Real
Gobierno Nacional	22,9	18	34	82,4	259	345	25,6
Gobierno Regional	19,8	37	27	-30,6	157	225	36,0
Gobiernos Locales	57,3	75	53	-32,7	491	453	-13,2
Total	100,0	130	113	-16,3	907	1 024	6,4

1/ Preliminar. Información actualizada al 31 de octubre del 2023

Fuente: MEF

Elaboración: BCRP - Sucursal Huancayo. Departamento de Estudios Económicos.

GRÁFICO Nº 8
ICA: CRECIMIENTO DE LA EJECUCIÓN DEL PRESUPUESTO DE INVERSIONES
 (Variación % real)

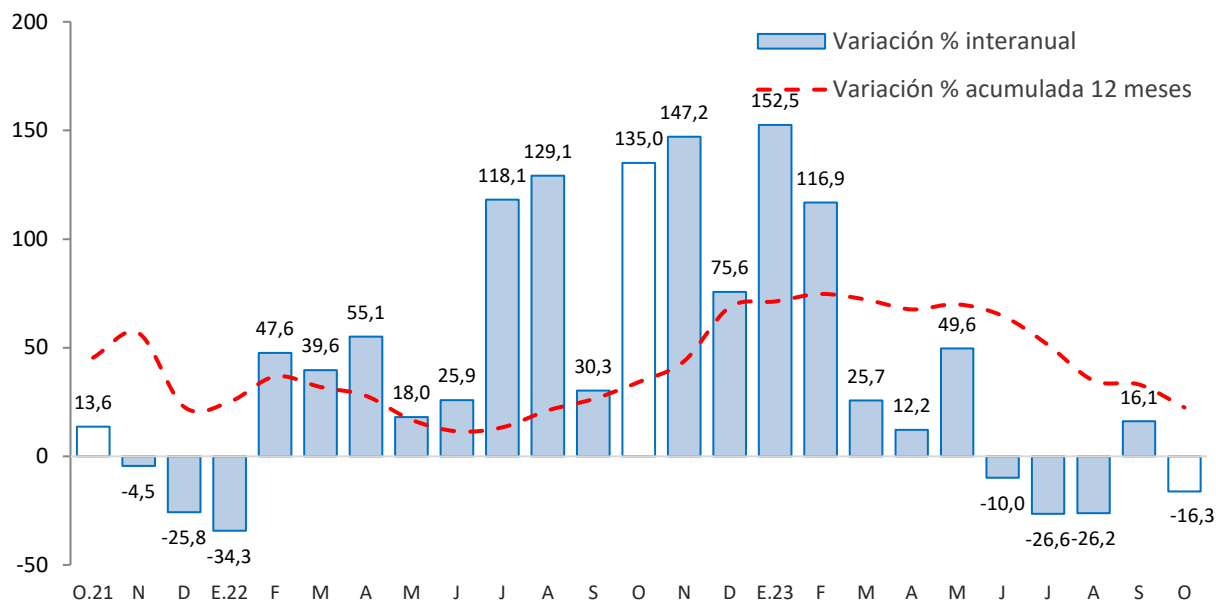

Fuente: MEF

Principales proyectos

- Entre los principales proyectos que se ejecutaron en lo que va del año, a nivel del Gobierno Nacional destacaron: “Ampliación del servicio de protección frente a inundaciones en los tramos críticos de los ríos Chico y Matagente en los distritos de Alto Larán, Chincha Baja, El Carmen y Tambo de Mora, en la provincia de Chincha” con un gasto de S/ 157,5 millones; “Instalación de medidas de prevención para el control de desbordes e inundaciones del río Pisco” con un devengado de S/ 28 millones; y “Mejoramiento y ampliación de servicio de protección ante avenidas extremas en la quebrada Cansas - Chanchajalla de los sectores Los Rosales, La Tinguña y Chanchajalla del distrito de La Tinguña - provincia de Ica”, con un devengado de S/ 24,3 millones.
- En el Gobierno Regional, “Recuperación del servicio deportivo de competencia en el estadio Félix Castillo Tardío” con un gasto de S/ 39,3 millones; “Mejoramiento y ampliación de los servicios de salud del establecimiento de salud del distrito de Palpa” con S/ 26 millones devengados; y “Mejoramiento de los servicios de salud en el Centro de Salud Túpac Amaru, provincia de Pisco” con un devengado de S/ 17,8 millones.
- En los gobiernos locales, “Mejoramiento de los servicios de transitabilidad en el distrito de Pueblo Nuevo, provincia de Chincha” con un devengado de S/ 10,9 millones; “mejoramiento del servicio de transitabilidad vehicular y peatonal en el Jr. Arica del distrito de Pueblo Nuevo, Provincia de Chincha” con un devengado de S/ 9,6 millones; y “Creación de los servicios de movilidad urbana en las vías locales del distrito de Vista Alegre” con un devengado de S/ 7,3 millones.



IV. ANEXOS



ANEXO 1

ICA: PRODUCCIÓN AGROPECUARIA 1/
(En toneladas)

PRODUCTOS	2022			2023										PRODUCTOS
	OCT	NOV	DIC	ENE	FEB	MAR	ABR	MAY	JUN	JUL	AGO	SET	OCT	
TOTAL AGRÍCOLA	120 315	102 116	186 816	239 940	168 471	176 510	149 064	164 701	145 649	196 294	201 263	154 722	109 859	TOTAL AGRÍCOLA
Alcachofa	6 374	8 304	2 800	0	0	0	0	0	0	731	13 862	12 091	5 056	Alcachofa
Algodón 2/	8	137	432	1 343	1 412	2 856	5 855	5 657	3 520	844	0	0	29	Algodón 2/
Camote	751	256	767	2 113	5 096	1 562	949	1 538	2 667	4 679	3 317	4 702	1 822	Camote
Cebolla amarilla	10 700	12 344	12 211	1 755	366	1 608	6 075	5 113	9 889	6 187	4 430	14 516	8 471	Cebolla amarilla
Cebolla cabeza roja	644	574	1 240	264	216	88	790	1 313	438	1 477	2 030	473	0	Cebolla cabeza roja
Espárrago	25 391	17 997	10 898	11 473	13 572	13 106	9 580	8 595	7 349	10 035	14 994	30 823	25 346	Espárrago
Maíz amarillo duro	5 503	4 420	4 857	7 039	9 704	11 003	17 960	32 787	21 285	24 356	23 784	12 786	10 314	Maíz amarillo duro
Maíz choclo	11 210	2 473	0	29	19	0	0	0	126	513	817	561	195	Maíz choclo
Mandarina	1 525	0	0	0	380	13 120	32 601	40 696	41 975	47 418	27 431	13 617	4 009	Mandarina
Mango	0	0	0	1 009	3 514	2 438	57	0	0	0	0	0	0	Mango
Naranja	167	0	0	0	0	0	0	373	1 976	15 321	8 045	3 694	156	Naranja
Olivo	0	0	0	0	0	2 437	2 970	0	0	8	0	0	0	Olivo
Palto	0	0	0	40	2 000	11 204	23 099	37 559	25 199	12 706	7 368	3 001	0	Palto
Pallar grano seco	729	839	254	71	30	5	0	0	0	42	209	998	972	Pallar grano seco
Páprika	422	74	308	464	88	562	615	631	354	329	199	482	395	Páprika
Papa	5 901	1 465	835	121	187	257	212	97	2 453	30 026	61 145	26 733	10 429	Papa
Pecano	0	0	0	0	0	0	17	1 613	1 891	1 260	0	0	0	Pecano
Sandía	1 105	3 234	8 207	6 713	4 942	4 616	3 448	4 404	3 345	2 850	0	0	3 699	Sandía
Tomate	20 307	21 865	14 161	11 794	9 010	9 257	2 081	2 501	4 075	4 448	3 040	3 444	9 890	Tomate
Uva	3 500	8 575	110 170	179 398	98 116	48 802	8 000	0	0	0	0	0	5 400	Uva
Yuca	1 587	676	500	376	410	125	300	1 015	1 415	1 328	595	866	1 378	Yuca
Zapallo	2 974	683	572	784	1 899	1 615	538	1 090	1 876	3 027	9 736	5 322	3 161	Zapallo
TOTAL PECUARIO	34 769	34 730	33 947	31 708	31 264	33 418	35 161	35 820	35 109	35 722	35 720	35 728	35 042	TOTAL PECUARIO
Carne 3/	9 344	9 408	9 074	7 778	7 927	9 467	10 771	10 621	9 725	9 841	9 790	9 670	9 218	Carne 3/
Carne de ave	7 810	7 893	7 567	6 599	6 654	8 254	9 475	9 338	8 346	8 324	8 140	8 109	7 645	Carne de ave
Carne de porcino	1 288	1 263	1 230	944	1 032	962	1 029	997	1 090	1 207	1 335	1 249	1 326	Carne de porcino
Carne de vacuno	204	214	235	203	206	217	231	247	252	271	274	272	205	Carne de vacuno
Carne de caprino	27	25	31	23	26	25	26	25	25	26	26	26	26	Carne de caprino
Carne de ovino	15	13	11	9	9	9	10	13	12	13	15	15	15	Carne de ovino
Huevos	17 467	17 204	17 047	16 737	16 377	16 806	17 110	17 147	17 489	17 935	17 785	17 997	17 657	Huevos
Leche de vacuno	7 959	8 118	7 826	7 193	6 960	7 145	7 281	8 052	7 895	7 945	8 145	8 060	8 168	Leche de vacuno

1/ Información preliminar.

2/ Incluye las variedades tanguis, hazera y pima.

3/ Peso neto.

Fuente: MINAGRI

Elaboración: BCRP - Sucursal Huancayo.



ANEXO 2

ICA: SUPERFICIE SEMBRADA 1/
(En hectáreas)

CULTIVO	2022-2023											2023-2024		CULTIVO
	SET	OCT	NOV	DIC	ENE	FEB	MAR	ABR	MAY	JUN	JUL	AGO	SET	
Cultivos Transitorios														Cultivos Transitorios
Alcachofa	0	0	0	0	0	0	0	695	900	785	47	13	0	Alcachofa
Algodón 2/	1 047	2 568	383	70	140	10	60	386	466	94	585	674	647	Algodón 2/
Arveja grano verde	4	0	10	14	22	15	0	11	4	0	0	2	10	Arveja grano verde
Camote	109	229	52	6	87	143	242	234	80	71	27	70	95	Camote
Cebolla cabeza roja	0	7	12	1	16	19	43	71	11	2	5	12	10	Cebolla cabeza roja
Cebolla amarilla	39	2	20	20	50	175	50	45	100	180	225	191	0	Cebolla amarilla
Frijol grano seco	1	0	2	0	2	8	58	29	182	121	50	3	0	Frijol grano seco
Garbanzo grano seco	0	0	0	0	0	0	3	174	97	2	2	0	0	Garbanzo grano seco
Maíz amarillo duro	708	1 037	902	2 128	5 211	2 460	2 088	1 161	1 222	988	1 109	868	647	Maíz amarillo duro
Maíz choclo	3	2	0	2	0	12	59	279	388	641	45	0	4	Maíz choclo
Pallar grano seco	9	0	0	1	13	83	420	1 003	839	26	7	9	5	Pallar grano seco
Pallar grano verde	0	0	0	0	0	0	54	24	13	0	0	0	0	Pallar grano verde
Papa	15	37	33	12	0	0	1 289	1 168	1 220	247	85	8	15	Papa
Páprika	78	101	57	20	60	87	77	115	63	53	8	133	124	Páprika
Quinua	0	2	4	1	3	0	0	0	0	0	0	0	0	Quinua
Tomate	34	51	24	55	35	37	42	101	118	148	329	71	64	Tomate
Zapallo	15	55	65	25	20	30	262	281	104	41	27	8	48	Zapallo
Cultivos Permanentes														Cultivos Permanentes
Alfalfa	231	0	0	0	3	0	0	0	0	285	14	271	60	Alfalfa
Arandano	0	10	25	0	0	0	0	360	0	0	0	0	0	Arandano
Espárrago	0	170	0	0	30	35	0	0	6	0	10	0	0	Espárrago
Granado	0	0	68	0	0	30	30	15	10	200	0	0	0	Granado
Mandarina	0	0	20	0	0	0	40	0	0	0	0	0	70	Mandarina
Naranja	0	0	0	0	0	0	0	0	0	0	0	0	0	Naranja
Olivo	8	0	0	0	0	0	0	0	0	0	0	0	0	Olivo
Palta	74	25	4	0	61	64	44	76	55	40	28	12	8	Palta
Sandía	126	155	64	22	117	35	37	35	3	89	44	163	73	Sandía
Uva	0	0	0	0	0	0	0	22	0	200	0	0	15	Uva

1/ Cifras preliminares.

2/ Incluye las variedades tanguis, hazera y pima.

Fuente: DIA Ica

Elaboración: BCRP - Sucursal Huancayo.



ANEXO 3

ICA: PRODUCCIÓN MINERA 1/

	2022			2023										
	OCT	NOV	DIC	ENE	FEB	MAR	ABR	MAY	JUN	JUL	AGO	SET	OCT	
Cobre (TMR)	14 038	14 148	14 783	12 361	15 974	14 792	16 567	15 172	13 352	14 076	14 028	14 017	11 486	Cobre (TMR)
Oro (Kg.R)	52	48	35	48	47	36	27	46	45	32	51	51	45	Oro (Kg.R)
Zinc (TMR)	9 388	7 579	4 568	7 396	7 493	5 718	10 104	8 301	11 798	12 934	10 586	10 483	12 413	Zinc (TMR)
Plata (Kg.R)	18 166	14 168	19 164	16 432	17 259	14 134	20 264	18 534	17 163	18 929	17 102	19 529	15 197	Plata (Kg.R)
Plomo (TMR)	2 066	1 143	461	838	1 015	874	2 391	1 679	2 218	2 782	1 660	1 869	1 646	Plomo (TMR)

1/ Cifras preliminares, en unidades finas recuperables.

Fuente: Instituto Nacional de Estadística e Informática y Ministerio de Energía y Minas.

Elaboración: BCRP - Sucursal Huancayo. Departamento de Estudios Económicos.

ANEXO 4

ICA: PRODUCCIÓN MANUFACTURERA PRIMARIA 1/
(Variación porcentual)

Ramas de Actividad	2022			2023												Ramas de Actividad
	OCT	NOV	DIC	ENE	FEB	MAR	ABR	MAY	JUN	JUL	AGO	SET	OCT			
Refinación de Metales	7,8	12,3	-11,3	-81,7	-88,3	33,3	35,1	3,0	0,2	-2,6	5,4	9,7	3,5	Refinación de Metales		
Estaño	7,8	12,3	-11,3	-81,7	-88,3	33,3	35,1	3,0	0,2	-2,6	5,4	9,7	3,5	Estaño		
Productos pesqueros	-	-74,9	-77,9	22892,9	-	-	-	-100,0	-99,9	-100,0	-	-	-	Productos pesqueros		
Harina de Pescado	-	-73,4	-76,5	23376,1	-	-	-	-100,0	-99,9	-100,0	-	-	-	Harina de Pescado		
Aceite de Pescado	-	-91,9	-94,1	9277,9	-	-	-	-100,0	-100,0	-100,0	-	-	-	Aceite de Pescado		
Hidrocarburos Líquidos	-4,5	3,9	-1,2	-11,5	-6,9	-5,9	-7,1	0,0	-6,9	-17,4	13,0	25,1	-8,2	Hidrocarburos Líquidos		
Glp	-10,0	-7,2	1,0	-0,9	-4,3	-2,9	-6,1	4,4	-4,8	-21,1	23,3	25,5	3,4	Glp		
Gasolina Natural (NAFTA)	-11,6	-8,9	-1,3	-0,8	-5,6	-3,8	-7,3	0,3	-8,9	-23,5	16,7	14,5	-1,2	Gasolina Natural (NAFTA)		
Destilados Medios	24,2	119,2	-6,6	-57,2	-17,0	-17,1	-8,7	-14,0	-7,9	11,9	-10,2	67,2	-39,6	Destilados Medios		
TOTAL	-3,1	-2,0	-14,8	-12,3	-16,8	-2,7	-3,3	-20,8	-9,7	-17,4	11,7	22,6	-6,3	TOTAL		

1/ Cifras preliminares

Fuente: MINEM y PRODUCE

Elaboración: BCRP - Sucursal Huancayo.



ANEXO 5

ICA: IMPORTACIONES POR EL PUERTO DE PISCO 1/
(Millones de US\$ FOB)

TIPO	2022			2023										TIPO
	OCT	NOV	DIC	ENE	FEB	MAR	ABR	MAY	JUN	JUL	AGO	SET	OCT	
I. BIENES DE CONSUMO	9,0	1,6	0,0	21,9	14,9	0,0	22,6	25,3	16,6	0,7	30,5	11,9	8,7	I. BIENES DE CONSUMO
Bienes de consumo no duradero	0,1	0,3	0,0	0,0	0,0	0,0	0,0	0,0	0,0	0,0	0,0	0,0	0,0	Bienes de consumo no duradero
Bienes de consumo duradero	8,9	1,3	0,0	21,9	14,9	0,0	22,6	25,3	16,6	0,7	30,5	11,9	8,7	Bienes de consumo duradero
II. MATERIAS PRIMAS Y PROD. INTERMEDIOS	121,9	106,2	119,5	18,7	67,0	69,8	106,4	72,3	98,5	73,2	54,0	47,8	95,0	II. MATERIAS PRIMAS Y PROD. INTERMEDIOS
Combustibles, lubricantes y prod. conexos	57,0	49,7	53,4	0,0	16,2	32,8	39,6	28,8	28,6	37,1	47,7	30,2	66,9	Combustibles, lubricantes y prod. conexos
MP y prod. intermedios para la agricultura	2,4	5,3	9,9	3,6	4,2	1,7	0,0	0,0	1,7	3,0	2,0	2,2	0,6	MP y prod. intermedios para la agricultura
MP y prod. intermedios para la industria	62,5	51,2	56,2	15,1	46,6	35,3	66,8	43,5	68,3	33,1	4,3	15,4	27,4	MP y prod. intermedios para la industria
III. BIENES DE CAPITAL Y MATERIALES DE CONST.	29,4	28,6	9,3	5,5	23,0	55,0	45,9	28,0	17,4	10,1	14,6	11,9	6,8	III. BIENES DE CAPITAL Y MATERIALES DE CONST.
Materiales de construcción	0,9	0,1	0,2	0,0	0,1	22,1	4,5	1,0	0,0	0,0	2,0	0,0	0,0	Materiales de construcción
Bienes de capital para la agricultura	0,3	0,0	0,0	0,0	0,0	0,0	0,1	0,0	0,0	0,0	0,0	0,1	0,0	Bienes de capital para la agricultura
Bienes de capital para la industria	22,6	27,7	9,0	3,5	15,3	32,6	30,0	19,3	13,8	1,5	6,2	4,9	2,9	Bienes de capital para la industria
Equipos de transporte	5,5	0,9	0,1	2,0	7,6	0,2	11,4	7,7	3,7	8,6	6,4	6,9	3,8	Equipos de transporte
TOTAL	160,3	136,4	128,9	46,1	104,9	124,7	174,9	125,6	132,5	84,0	99,1	71,7	110,4	TOTAL EXPORTACIONES

1/ Cifras Preliminares.

Fuente: SUNAT.

Elaboración: BCRP - Sucursal Huancayo.

ANEXO 6

ICA: INGRESOS CORRIENTES DEL GOBIERNO CENTRAL
(Millones de soles)

	2022			2023										
	OCT	NOV	DIC	ENE	FEB	MAR	ABR	MAY	JUN	JUL	AGO	SET	OCT	
I. INGRESOS TRIBUTARIOS	248,4	229,9	212,4	115,3	182,6	211,7	172,3	237,2	201,2	180,8	187,6	132,4	190,2	I. INGRESOS TRIBUTARIOS
1) Impuesto a la Renta	40,8	37,6	36,9	40,5	50,6	42,9	50,1	27,5	36,9	31,5	31,8	30,6	36,8	1) Impuesto a la Renta
Personas Naturales	10,5	11,7	13,8	14,8	9,9	10,8	23,2	10,7	11,1	10,4	12,0	10,4	13,2	Personas Naturales
Personas Jurídicas	30,0	25,6	22,4	25,4	40,3	20,8	13,2	12,7	17,0	17,2	18,6	19,6	22,9	Personas Jurídicas
Regularización	0,3	0,2	0,6	0,3	0,4	11,4	13,6	4,1	8,7	3,9	1,2	0,6	0,8	Regularización
2) Impuesto a las Importaciones	0,6	0,6	0,5	0,1	0,1	0,1	0,3	1,4	2,2	0,6	0,7	0,6	1,3	2) Impuesto a las Importaciones
3) Impuesto General a las Ventas (IGV)	177,7	157,0	141,2	65,8	116,8	138,1	110,0	165,1	125,2	113,6	124,9	85,1	113,1	3) Impuesto General a las Ventas (IGV)
Operaciones Internas	30,6	31,3	33,7	30,6	45,9	38,1	28,1	25,4	30,6	31,9	34,0	41,0	37,5	Operaciones Internas
Operaciones Externas	147,1	125,6	107,5	35,2	70,9	100,0	81,9	139,7	94,6	81,7	91,0	44,0	75,6	Operaciones Externas
4) Impuesto Selectivo al Consumo (ISC)	20,5	25,7	25,2	3,4	10,5	24,0	2,8	32,3	27,6	25,7	20,8	5,7	27,7	4) Impuesto Selectivo al Consumo (ISC)
5) Otros Ingresos Tributarios	8,7	9,0	8,5	5,5	4,6	6,6	9,1	10,9	9,3	9,5	9,4	10,4	11,3	5) Otros Ingresos Tributarios
II. INGRESOS NO TRIBUTARIOS	4,3	4,1	5,1	2,1	4,2	2,0	2,0	3,5	0,9	4,4	2,6	3,3	2,8	II. INGRESOS NO TRIBUTARIOS
TOTAL INGRESOS (I+II)	252,7	234,1	217,5	117,4	186,7	213,7	174,3	240,7	202,1	185,2	190,2	135,7	193,1	TOTAL INGRESOS (I+II)

Fuente: SUNAT

Elaboración: BCRP - Sucursal Huancayo.



ANEXO 7

ICA: EJECUCIÓN DEL PRESUPUESTO DE GASTOS DEL GOBIERNO NACIONAL 1/
(Millones de soles)

	2022			2023										
	OCT	NOV	DIC	ENE	FEB	MAR	ABR	MAY	JUN	JUL	AGO	SET	OCT	
<u>I. GASTOS CORRIENTES</u>	88	101	129	73	90	78	72	76	77	109	85	69	84	<u>I. GASTOS CORRIENTES</u>
Remuneraciones	23	26	31	25	23	23	23	26	25	30	24	24	25	Remuneraciones
Bienes y servicios	29	48	40	17	24	22	19	22	23	22	24	20	25	Bienes y servicios
Transferencias 2/	35	27	58	32	43	33	31	28	29	57	38	25	34	Transferencias 2/
<u>II. GASTOS DE CAPITAL</u>	18	23	26	15	27	24	19	54	22	40	49	75	35	<u>II. GASTOS DE CAPITAL</u>
Formación bruta de capital	18	19	23	15	26	24	19	54	22	35	49	69	34	Formación bruta de capital
Otros gastos de capital 3/	0	4	2	0	1	0	0	0	0	5	0	6	1	Otros gastos de capital 3/
<u>III. GASTO NO FINANCIERO TOTAL (I+II)</u>	106	124	155	88	117	102	91	130	98	149	134	143	119	<u>III. GASTO NO FINANCIERO TOTAL (I+II)</u>

1/ Preliminar. Información actualizada al 31 de octubre del 2023

2/ Incluye el pago de pensiones, donaciones y otros gastos corrientes.

3/ Incluye donaciones y transferencias.

Fuente: MEF

Elaboración: BCRP - Sucursal Huancayo. Departamento de Estudios Económicos.

ANEXO 8

ICA: EJECUCIÓN DEL PRESUPUESTO DE GASTOS DEL GOBIERNO REGIONAL 1/
(Millones de soles)

	2022			2023										
	OCT	NOV	DIC	ENE	FEB	MAR	ABR	MAY	JUN	JUL	AGO	SET	OCT	
<u>I. GASTOS CORRIENTES</u>	88	98	152	110	96	119	102	120	210	139	116	112	138	<u>I. GASTOS CORRIENTES</u>
Remuneraciones	61	66	84	90	73	66	68	61	76	72	66	73	69	Remuneraciones
Bienes y servicios	19	23	57	10	15	45	27	51	62	58	42	31	62	Bienes y servicios
Transferencias 2/	8	9	11	11	9	7	8	8	72	10	8	8	8	Transferencias 2/
<u>II. GASTOS DE CAPITAL</u>	37	20	84	3	41	34	15	23	20	16	33	23	27	<u>II. GASTOS DE CAPITAL</u>
Formación bruta de capital	37	20	84	3	41	34	15	23	20	16	23	23	27	Formación bruta de capital
Otros gastos de capital 3/	0	0	0	0	0	0	0	0	1	0	11	0	0	Otros gastos de capital 3/
<u>III. GASTO NO FINANCIERO TOTAL (I+II)</u>	125	118	236	113	137	153	117	143	230	156	149	135	165	<u>III. GASTO NO FINANCIERO TOTAL (I+II)</u>

1/ Preliminar. Información actualizada al 31 de octubre del 2023

2/ Incluye el pago de pensiones, donaciones y otros gastos corrientes.

3/ Incluye donaciones y transferencias.

Fuente: MEF

Elaboración: BCRP - Sucursal Huancayo. Departamento de Estudios Económicos.

ANEXO 9

**ICA: EJECUCIÓN DEL PRESUPUESTO DE GASTOS DE LOS GOBIERNOS LOCALES 1/
(Millones de soles)**

	2022			2023										
	OCT	NOV	DIC	ENE	FEB	MAR	ABR	MAY	JUN	JUL	AGO	SET	OCT	
<u>I. GASTOS CORRIENTES</u>	41	44	78	15	28	41	36	44	43	47	42	40	54	<u>I. GASTOS CORRIENTES</u>
Remuneraciones	9	11	16	10	10	11	10	11	10	15	10	9	11	Remuneraciones
Bienes y servicios	30	30	59	4	16	29	22	31	30	30	30	28	41	Bienes y servicios
Transferencias 2/	2	2	3	1	1	2	3	2	3	2	3	3	2	Transferencias 2/
<u>II. GASTOS DE CAPITAL</u>	75	93	172	4	31	59	57	54	57	33	46	59	53	<u>II. GASTOS DE CAPITAL</u>
Formación bruta de capital	75	93	171	4	31	59	57	54	56	33	46	59	53	Formación bruta de capital
Otros gastos de capital 3/	0	0	0	0	0	0	0	0	0	0	0	0	0	Otros gastos de capital 3/
<u>III. GASTO NO FINANCIERO TOTAL (I+II)</u>	116	136	249	19	59	100	93	98	100	80	88	99	107	<u>III. GASTO NO FINANCIERO TOTAL (I+II)</u>

1/ Preliminar. Información actualizada al 31 de octubre del 2023

2/ Incluye el pago de pensiones, donaciones y otros gastos corrientes.

3/ Incluye donaciones y transferencias.

Fuente: MEF

Elaboración: BCRP - Sucursal Huancayo. Departamento de Estudios Económicos.



ANEXO 10

ICA: MOROSIDAD 1/
(En porcentajes)

	2022				2023									
	SET	OCT	NOV	DIC	ENE	FEB	MAR	ABR	MAY	JUN	JUL	AGO	SET	
I. BANCA MÚLTIPLE	5,5	4,5	4,6	5,6	5,5	5,6	5,1	5,1	-	-	5,9	5,9	6,0	I. BANCA MÚLTIPLE
II. INST. NO BANCARIAS														II. INST. NO BANCARIAS
Empresas Financieras	3,6	3,6	3,6	3,6	3,7	3,8	3,9	4,3	-	-	5,8	6,1	6,0	Empresas Financieras
Cajas Municipales	4,1	4,4	4,3	4,1	4,4	4,4	4,4	4,7	-	-	5,2	5,4	5,2	Cajas Municipales
Cajas Rurales	6,0	4,7	3,7	3,2	4,1	3,8	3,2	3,5	-	-	5,1	4,8	4,6	Cajas Rurales
Edpymes	4,8	4,9	5,2	6,9	4,0	3,8	4,3	6,3	-	-	7,1	5,7	8,1	Edpymes
III. ENTIDADES ESTATALES														III. ENTIDADES ESTATALES
Banco de la Nación 2/	2,2	2,4	2,4	2,3	2,2	2,1	2,0	2,0	-	-	2,0	2,1	2,2	Banco de la Nación 2/
Agrobanco 3/	28,4	25,2	23,2	18,5	17,6	16,0	15,8	16,0	-	-	18,2	16,6	16,1	Agrobanco 3/
Total	5,1	4,4	4,4	5,1	5,1	5,2	4,8	4,9	-	-	5,6	5,7	5,7	Total

1/ Cifras preliminares.

2/ Sólo considera los créditos de consumo e hipotecario

3/ No considera los créditos a las demás empresas del sector.

Fuente: SBS y AFP

Elaboración: BCRP - Sucursal Huancayo.