

BANCO CENTRAL DE RESERVA DEL PERÚ
SUCURSAL HUANCAYO



**ICA: Síntesis de Actividad Económica
Junio 2023¹**

Departamento de Estudios Económicos

¹ En el presente informe participaron Francisco Callupe Casaño y Sergio Carrasco Mamani.

ÍNDICE

	<i>Página</i>
RESUMEN EJECUTIVO.....	3
I. ACTIVIDAD PRODUCTIVA.....	4
1. Actividad primaria.....	4
1.1 Sector agropecuario.....	4
1.2 Sector pesca.....	6
1.3 Sector minería.....	6
2. Otros indicadores sectoriales.....	8
2.1 Subsector manufactura primaria.....	8
2.2 Arribos a los establecimientos de hospedaje.....	9
II. CRÉDITO Y DEPÓSITOS.....	9
1. Créditos.....	9
2. Depósitos.....	11
III. EJECUCIÓN DEL PRESUPUESTO DE GASTOS DEL GOBIERNO GENERAL.....	13
1. Ejecución del presupuesto de Gastos Corrientes.....	13
2. Ejecución del presupuesto de Inversiones.....	13
IV. ANEXOS.....	15



RESUMEN EJECUTIVO

Principales hechos de importancia

- La actividad primaria observó resultados mixtos en junio, debido a la expansión interanual de las actividades agropecuaria (0,1 por ciento) y minera (3,6 por ciento); y de otro lado, se registró una contracción en la actividad pesquera (-64,8 por ciento).

Actividad primaria

- El **sector agropecuario** creció 0,1 por ciento en junio con relación a similar mes del año anterior –tasa interanual-, explicado por la expansión de la producción agrícola (0,4 por ciento) ante el registro de una mayor producción para el mercado externo y agroindustria (3,5 por ciento), por mayores cosechas de espárrago (6,1 por ciento), palta (22,2 por ciento) y tomate (78,0 por ciento).
- La **actividad pesquera** disminuyó 64,8 por ciento en junio, debido a la casi nula captura de especies hidrobiológicas para consumo humano indirecto, principalmente de anchoveta.
- La **actividad minera** creció en junio en 3,6 por ciento, debido a la mayor producción de hierro (13,0 por ciento), plomo (30,6 por ciento) y zinc (33,9 por ciento).

Otros indicadores de actividad económica

- El **crédito directo total** en la región (S/ 6 891 millones), creció en 6,2 por ciento en junio con relación a similar mes del año pasado, por mayores colocaciones de la Banca Múltiple (1,0 por ciento), Cajas Municipales (15,2 por ciento) y Financieras (24,4 por ciento).
- La **inversión pública** totalizó S/ 98 millones en junio y disminuyó de forma interanual en 10,0 por ciento, explicado principalmente por la menor ejecución a nivel del Gobierno Nacional y de los municipios.

CUADRO N° 1
ICA: OTROS INDICADORES DE ACTIVIDAD ECONÓMICA
(Variación % respecto a similar mes del año anterior)

	Ene.23	Feb.23	Mar.23	Abr.23	May.23	Jun.23
Producción industrial primaria 1/	↓ -12,3	↓ -16,8	↓ -2,7	↓ -3,3	↓ -20,8	↓ -9,7
Arribos a los establec. de hospedaje	↓ -26,1	↓ -24,0	↓ -4,0	↑ 13,2	↓ -3,2	n.d.
Crédito total 2/	↑ 6,4	↑ 7,2	↑ 7,2	↑ 7,9	↑ 6,5	↑ 6,2
Crédito de consumo 2/	↑ 21,9	↑ 22,9	↑ 22,1	↑ 20,4	↑ 20,3	↑ 20,8
Crédito hipotecario 2/	↑ 8,5	↑ 8,8	↑ 9,0	↑ 8,6	↑ 7,0	↑ 7,6
Inversión pública 2/	↑ 152,5	↑ 116,9	↑ 25,7	↑ 12,2	↑ 49,6	↓ -10,0

1/ En términos reales.

2/ En términos nominales.

Fuentes: BCRP - Sucursal Huancayo, MINEM, PRODUCE, SBS y MEF.

I. ACTIVIDAD PRODUCTIVA

1. Actividad primaria

1.1 Sector agropecuario

- La actividad agropecuaria creció 0,1 por ciento en junio, respecto de igual mes de 2022, por la mayor producción agrícola (0,4 por ciento), aunque contrarrestado parcialmente por la disminución de la parte pecuaria (-0,3 por ciento). En el acumulado de enero a junio, el sector registró una expansión interanual de 3,9 por ciento, influenciado por el crecimiento de la parte agrícola (6,2 por ciento).

CUADRO N° 2
ICA: SECTOR AGROPECUARIO 1/
(Toneladas)

Subsectores	Estructura Porcentual 2022 2/	Junio				Enero - Junio			
		2022	2023	Var. %	Contribución %	2022	2023	Var. %	Contribución %
PRODUCCIÓN AGRÍCOLA				0,4	0,2			6,2	4,0
Orientado al mercado externo									
Mdo. externo agroindustria 2/	53,6			3,5	1,8			4,8	3,0
Espárrago	15,9	6 924	7 349	6,1	0,5	65 255	63 675	-2,4	-0,3
Uva	17,4	0	0	-	0,0	318 246	334 317	5,0	1,3
Mandarina	4,5	44 605	41 975	-5,9	-0,8	137 063	128 772	-6,0	-0,3
Palto	3,1	20 620	25 199	22,2	2,2	77 536	99 102	27,8	1,4
Maíz amarillo duro	3,1	30 445	21 355	-29,9	-2,4	112 651	99 849	-11,4	-0,5
Tomate	2,0	2 289	4 075	78,0	0,5	33 338	38 718	16,1	0,2
Cebolla cabeza amarilla	1,4	7 836	9 889	26,2	0,5	33 728	24 806	-26,5	-0,3
Alcachofa	1,0	0	0	-	0,0	0	0	-	0,0
Pecano	1,0	1 662	1 891	13,8	0,7	3 374	3 521	4,4	0,1
Algodón 1/	1,3	3 595	3 520	-2,1	-0,1	16 579	20 643	24,5	0,6
Tangelo	0,4	2 315	1 026	-55,7	-0,3	2 315	1 026	-55,7	0,0
Páprika	0,7	541	354	-34,5	-0,5	1 721	2 713	57,6	0,3
Pallar grano seco	0,3	65	0	-100,0	-0,1	418	106	-74,7	-0,1
Orientado al mercado interno 3/	10,9			-30,6	-1,6			33,9	1,1
Papa	1,6	6 625	25	-99,6	-1,2	7 417	899	-87,9	-0,2
Zapallo	0,4	4 725	1 876	-60,3	-0,5	8 383	7 801	-6,9	0,0
Alfalfa	0,5	12 468	8 220	-34,1	-0,2	79 574	58 131	-26,9	-0,1
Maíz choclo	0,3	47	126	168,0	0,0	121	173	42,6	0,0
Camote	0,3	3 014	2 667	-11,5	-0,1	12 208	13 924	14,0	0,0
PRODUCCIÓN PECUARIA	35,6			-0,3	-0,1			-0,4	-0,1
Huevo	18,3	17 633	17 489	-0,8	-0,2	102 760	101 665	-1,1	-0,2
Carne de ave 3/	12,6	8 464	8 346	-1,4	-0,2	49 008	48 666	-0,7	-0,1
SECTOR AGROPECUARIO 1/	100,0			0,1	0,1			3,9	3,9

1/ Cifras preliminares.

2/ A precios de 2007

3/ Peso neto.

Fuente: MINAGRI

Elaboración: BCRP - Sucursal Huancayo.

- El subsector agrícola se expandió en 0,4 por ciento en junio, por la mayor producción orientada al mercado externo (3,5 por ciento) principalmente por el incremento en el volumen de producción de espárrago (6,1 por ciento), palta (22,2 por ciento) y tomate (78,0 por ciento). En espárrago, por mejores rendimientos, favorecido por buenas condiciones climáticas para el cultivo; en palta por mayores áreas cosechadas que derivan de la maduración de nuevas plantaciones efectuadas en las últimas campañas agrícolas con fines de exportación; y tomate, por mayores siembras ante la disminución de los precios de los fertilizantes. De otro lado, el subsector creció en 6,2 por ciento entre enero y junio, por la mayor producción de cultivos orientados al mercado externo (4,8 por



ciento) como uva (5,0 por ciento) y palta (27,8 por ciento), por mayores rendimientos y áreas cosechadas con fines de exportación; y algodón (24,5 por ciento) por mayores siembras en el tercer trimestre de 2022, ante expectativas de mejores precios en chacra.

- El subsector pecuario disminuyó 0,3 por ciento por la menor producción de carne de ave (-1,4 por ciento) y huevo (-0,8 por ciento). De otro lado, la disminución de 0,4 por ciento en el periodo de enero a junio se sustentó en la contracción de la producción de huevo (-1,1 por ciento) y carne de ave (-0,7 por ciento). En cuanto a la participación en el VBP del subsector, en el periodo acumulado lideró la producción de carne de ave (36,2 por ciento) y huevo (50,9 por ciento) por la actividad avícola intensiva de las granjas asentadas particularmente en la provincia de Chincha.
- Respecto a las siembras, en el periodo de agosto a junio de la campaña agrícola 2022 – 2023, se instalaron 45,4 mil hectáreas, mayor en 10,4 por ciento respecto de similar periodo de la campaña pasada. Del total, el 94,1 por ciento correspondió a cultivos transitorios, mientras que el resto se constituyó en cultivos permanentes. En cuanto a los cultivos transitorios, se observó un incremento del área sembrada (12,0 por ciento), sustentado principalmente en la expansión de alcachofa (87,4 por ciento) y maíz amarillo duro (5,9 por ciento).

CUADRO N° 3
ICA: SUPERFICIE SEMBRADA 1/
(Hectáreas)

	Campaña agrícola 2/		Variación	
	2021/2022	2022/2023	Absoluta	Porcentual
CULTIVOS TRANSITORIOS	38 170	42 741	4 571	12,0
Alcachofa	1 270	2 380	1 110	87,4
Algodón 3/	5 454	6 412	958	17,6
Camote	1 096	1 261	165	15,0
Cebolla 4/	1 203	999	- 205	-17,0
Maíz amarillo duro	17 353	18 378	1 025	5,9
Pallar grano seco	2 412	2 248	- 165	-6,8
Papa	3 280	4 053	773	23,6
Páprika	556	784	228	40,9
Tomate	744	702	- 43	-5,7
Zapallo	948	899	- 49	-5,2
Otros	3 854	4 628	774	20,1
CULTIVOS PERMANENTES	2 989	2 703	- 285	-9,5
Arándano	215	395	180	83,9
Espárrago	243	187	- 56	-23,1
Mandarina	84	30	- 54	-64,1
Palta	1 010	443	- 567	-56,1
Pecano	180	117	- 63	-35,0
Uva	62	200	138	222,6
Otros	1 410	1 727	316	22,4
Total	41 159	45 445	4 286	10,4

1/ Cifras preliminares.

2/ Corresponde al periodo de agosto - junio.

3/ Incluye las variedades tanguis, hazera y pima.

4/ Incluye las variedades roja, amarilla y china.

Fuente: DIA - Ica

Elaboración: BCRP - Sucursal Huancayo.

1.2 Sector pesca

- La actividad pesquera disminuyó interanualmente en 64,8 por ciento en junio, debido a la casi nula captura de especies hidrobiológicas para consumo humano indirecto (anchoveta) y menor extracción para consumo humano directo (-34,3 por ciento), como efecto de las anomalías en la temperatura superficial del mar.
- Entre enero y junio, la producción del sector se contrajo en 5,8 por ciento, por la menor extracción para consumo humano indirecto (-72,7 por ciento), la cual fue contrarrestado parcialmente por la mayor extracción para consumo humano directo (58,2 por ciento) orientado a enlatado (20,9 por ciento) y congelado (63,5 por ciento).

CUADRO N° 4
ICA: SECTOR PESCA 1/
(En toneladas)

Destino	Junio			Enero - Junio		
	2022	2023	Var. %2/	2022	2023	Var. %2/
Consumo Humano Directo			- 34,3			58,2
Enlatado	181	467	157,5	6 644	8 033	20,9
Congelado	4 810	2 923	- 39,2	31 864	52 088	63,5
Consumo Humano Indirecto			- 99,9			- 72,7
Anchoveta	35 890	44	- 99,9	290 599	79 468	- 72,7
SECTOR PESCA 2/			- 64,8			- 5,8

1/ Cifras preliminares.

2/ A precios de 2007.

Fuente: PRODUCE

Elaboración: BCRP - Sucursal Huancayo.

- El precio promedio de la harina de pescado fue de US\$ 2 009 por tonelada en junio, nivel mayor en 0,5 por ciento respecto del mes previo, y superior en 15,4 por ciento con relación a similar mes del año pasado.

GRÁFICO N° 1
ICA: CRECIMIENTO DE LA PRODUCCIÓN PESQUERA
(Variación % real respecto a similar mes del año anterior)

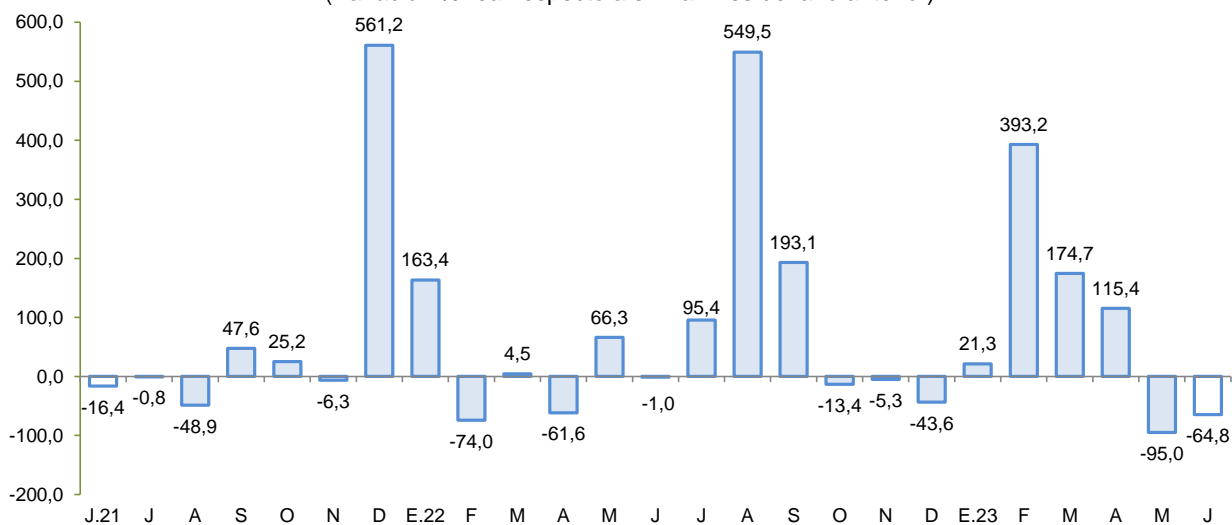

Fuente: Produce.

Elaboración: BCRP - Sucursal Huancayo.



1.3 Sector minería

- La producción minera metálica creció 3,6 por ciento en junio, debido a la mayor producción de hierro (13,0 por ciento), plomo (30,6 por ciento) y zinc (33,9 por ciento). En el caso de hierro, por la mayor extracción de Shougang Hierro Perú y Shouxin Perú.
- De otro lado, el sector creció 14,8 por ciento en el primer semestre por la mayor producción de cobre (20,7 por ciento) y hierro (17,2 por ciento). En términos de participación en el Valor Bruto de Producción (VBP) minero, en lo que va del año, destacó cobre con 44,5 por ciento, seguido de hierro (39,7 por ciento) y zinc (10,1 por ciento).

CUADRO N° 5
ICA: SECTOR MINERÍA 1/
(Variación % real respecto a similar periodo del año anterior)

	Estructura ^{2/}		Junio			Enero - Junio			
	2022	2022	2023	Var. %	Contrib. %	2022	2023	Var. %	Contrib. %
Cobre (TMR)	42,6	14 607	13 352	-8,6	-3,8	73 087	88 218	20,7	8,8
Oro (Kg.R)	0,6	43	45	5,2	0,0	241	248	3,3	0,0
Zinc (TMR)	11,0	8 809	11 798	33,9	3,5	53 220	50 810	-4,5	-0,6
Plata (Kg.R)	4,1	25 126	17 163	-31,7	-1,7	104 270	104 653	0,4	0,0
Hierro (TMR)	39,9	1 166 572	1 318 804	13,0	5,0	6 093 907	7 143 560	17,2	6,7
Plomo (TMR)	1,7	1 699	2 218	30,6	0,5	9 548	9 016	-5,6	-0,1
Total ^{1/2/}	100,0			3,6	3,6			14,8	14,8

^{1/} Cifras preliminares, en unidades finas recuperables.

^{2/} A precios de 2007.

Fuente: Instituto Nacional de Estadística e Informática y Ministerio de Energía y Minas.

Elaboración: BCRP - Sucursal Huancayo. Departamento de Estudios Económicos.

GRÁFICO N° 2
ICA: CRECIMIENTO DE LA PRODUCCIÓN MINERA
(Variación % real respecto a similar mes del año anterior)

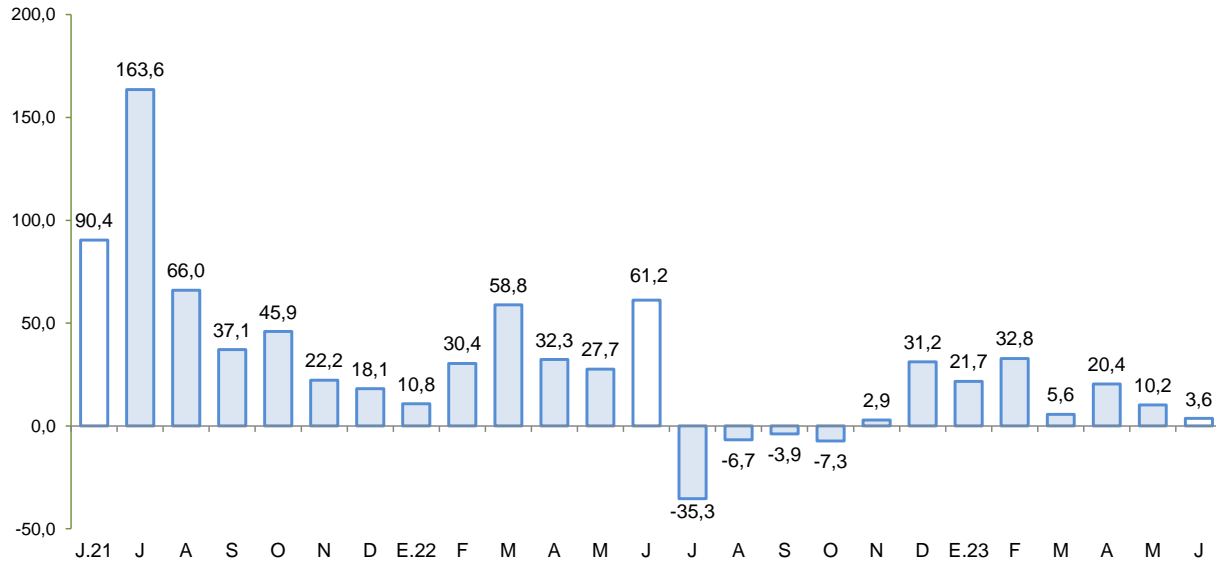

Fuente: Minem.

Elaboración: BCRP - Sucursal Huancayo.

2. Otros indicadores sectoriales

2.1 Subsector de manufactura primaria

- El procesamiento primario de recursos cayó en 9,7 por ciento en junio, debido a la casi nula producción de productos pesqueros y menor producción de hidrocarburos líquidos (-6,9 por ciento). En lo que va del año, el sector disminuyó en 11,2 por ciento, ante la menor refinación de metales (-20,1 por ciento), productos pesqueros (-74,1 por ciento) e hidrocarburos líquidos (-6,5 por ciento).

CUADRO N° 6
ICA: SUBSECTOR MANUFACTURA PRIMARIA 1/
(Variación % real respecto a similar periodo del año anterior)

Ramas de Actividad	Estructura porcentual 2022	Junio		Enero - Junio	
		Var. %	Contribución	Var. %	Contribución
Refinación de Metales	12,1	0,2	0,0	-20,1	-2,2
Estaño refinado	12,1	0,2	0,0	-20,1	-2,2
Productos pesqueros	3,3	-99,9	-4,0	-74,1	-3,6
Harina de pescado	3,1	-99,9	-3,6	-72,6	-3,3
Aceite de pescado	0,2	-100,0	-0,3	-94,5	-0,3
Hidrocarburos líquidos	84,6	-6,9	-5,8	-6,5	-5,5
Glp	37,3	-4,8	-1,8	-2,5	-0,9
Gasolina	32,0	-8,9	-2,8	-4,3	-1,4
Diesel y fuel oil	15,3	-7,9	-1,2	-20,9	-3,2
Manufactura Primaria	100,0	-9,7	-9,7	-11,2	-11,2

1/ Cifras preliminares.

Fuente: MINEM y PRODUCE

Elaboración: BCRP - Sucursal Huancayo.

GRÁFICO N° 3
ICA: EVOLUCIÓN DE LA PRODUCCIÓN MANUFACTURERA PRIMARIA
(Variación % real respecto a similar mes del año anterior)

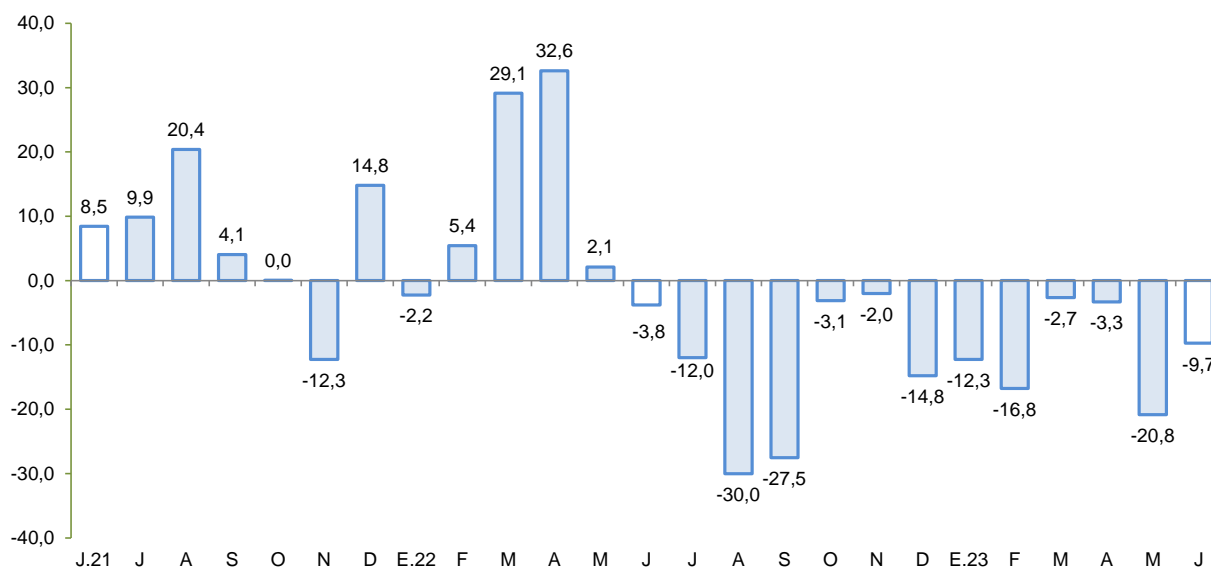

Fuente: MINEM y PRODUCE.

Elaboración: BCRP - Sucursal Huancayo.



2.2 Arribos a los establecimientos de hospedaje

- El número de arribos a los establecimientos de hospedaje (113,6 mil) disminuyó 3,2 por ciento en mayo de 2023 con respecto a similar mes del año previo, debido a la menor afluencia de turistas extranjeros (-28,0 por ciento). En el periodo acumulado de enero a mayo, el flujo turístico disminuyó en 9,9 por ciento, por menores arribos nacionales (-5,8 por ciento) y extranjeros (-34,6 por ciento).

GRÁFICO N° 4
ICA: CRECIMIENTO DE ARRIBOS A ESTABLECIMIENTOS DE HOSPEDAJE
(Variación %)

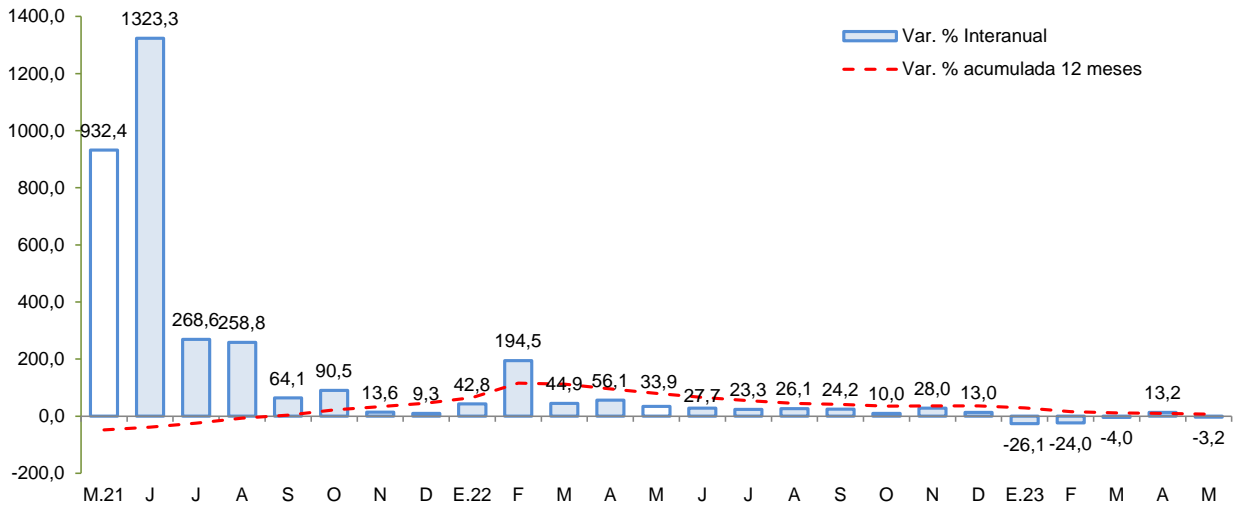

Fuente: MINCETUR
Elaboración: BCRP - Sucursal Huancayo.

II. CRÉDITO Y DEPÓSITOS²

1. Créditos

- Los créditos en Ica sumaron S/ 6 891 millones al término de junio, nivel superior en 1,3 por ciento respecto del mes previo, y mayor en 6,2 por ciento con relación a junio de 2022. En el primer caso, debido a las mayores colocaciones del Banco de la Nación (2,5 por ciento), Banca Múltiple (1,5 por ciento) y de las Cajas Municipales (0,7 por ciento). Respecto al comportamiento interanual, el crecimiento se sustentó principalmente en la expansión de los saldos colocados de la Banca Múltiple (1,0 por ciento), Cajas Municipales (15,2 por ciento) y Financieras (24,4 por ciento).
- Por tipo de moneda, los créditos en moneda nacional crecieron en 2,2 por ciento respecto al mes previo, y en 7,4 por ciento con relación a junio de 2022; registrando una participación del 77,8 por ciento en los saldos de junio. De otro lado, las colocaciones en moneda extranjera disminuyeron en 1,9 por ciento respecto del mes pasado, pero aumentaron en 2,3 por ciento con relación a junio del año previo, observando un saldo de US\$ 402 millones.

² Los saldos de los créditos y depósitos expresadas en moneda extranjera se valúan al tipo de cambio constante a fin de aislar el efecto de la valuación cambiaria sobre los saldos en dicha moneda.

CUADRO Nº 7
ICA: CRÉDITO DIRECTO
(Saldos en millones de soles)

	Estructura %	Saldo en millones de soles con TCF 1/		Tasa de crecimiento (%)		
		Jun-23	May-23	Jun-23	Mes	12 Meses
Banco de la Nación	3,4	231	237	2,5	24,8	
Agrobanco	0,3	20	20	0,9	49,8	
Banca Múltiple	65,0	4 411	4 477	1,5	1,0	
Instituciones No Bancarias	31,3	2 141	2 157	0,8	16,6	
Financieras	5,9	402	406	1,1	24,4	
Cajas Municipales	25,3	1 733	1 745	0,7	15,2	
Cajas Rurales	0,0	3	3	-2,5	-36,1	
TOTAL	100,0	6 804	6 891	1,3	6,2	
Empresas	63,0	4 289	4 341	1,2	0,6	
Personas	37,0	2 514	2 551	1,5	17,5	
Consumo	28,6	1 939	1 968	1,5	20,8	
Hipotecario	8,5	575	583	1,4	7,6	
MN	77,8	5 241	5 359	2,2	7,4	
ME	22,2	1 562	1 532	-1,9	2,3	
ME (Mill. US\$)		410	402	-1,9	2,3	

1/ Se evalúa al tipo de cambio constante de diciembre del 2022 (S/ 3,81 por dólar).

Fuente: SBS y AFP.

Elaboración: BCRP - Sucursal Huancayo. Departamento de Estudios Económicos.

GRÁFICO Nº 5
ICA: CRECIMIENTO DEL CRÉDITO DIRECTO
(Variación % respecto a similar mes del año anterior)

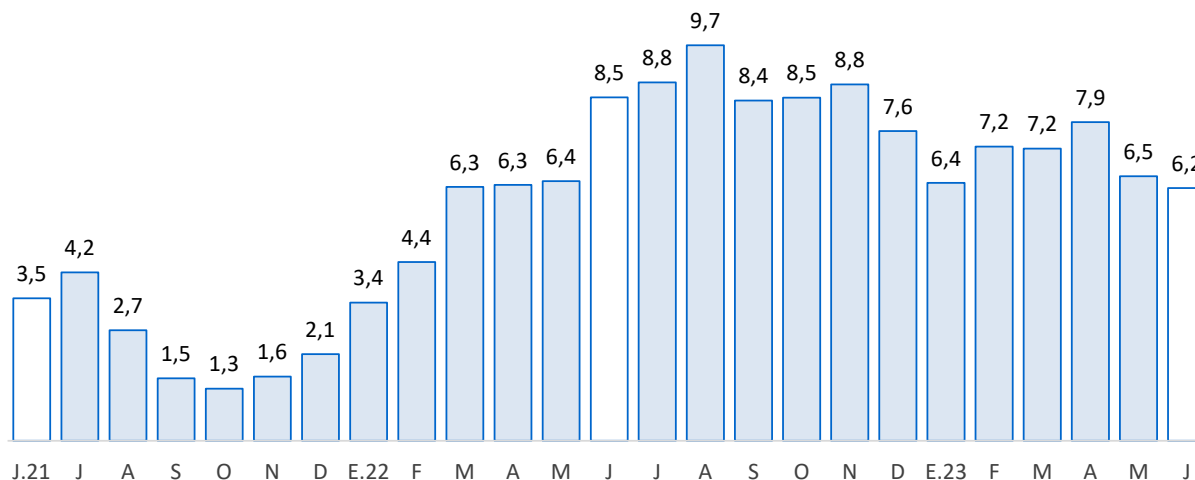

Fuente: SBS y AFP.

Elaboración: BCRP - Sucursal Huancayo.

- La ratio **de dolarización** en los créditos alcanzó 22,2 por ciento al término de junio, nivel menor en 0,9 de punto porcentual respecto a similar mes de 2022, debido al mayor crecimiento relativo de las colocaciones en moneda nacional.

GRÁFICO Nº 6
ICA: TASA DE MOROSIDAD 1/ 2/
(En porcentaje)

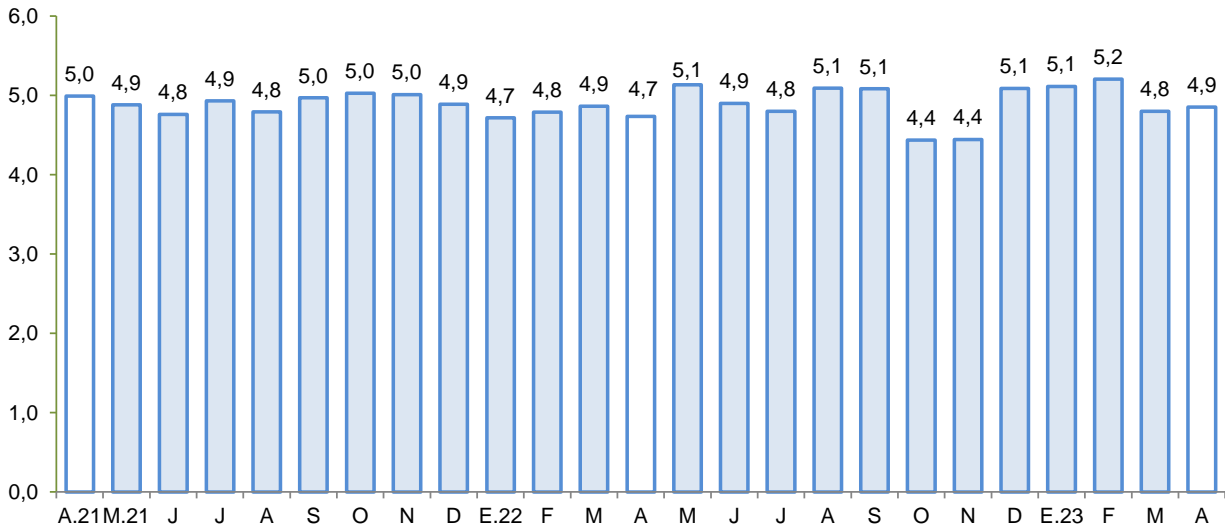

1/ Preliminar.

2/ Morosidad = (créditos vencidos + créditos en cobranza judicial) / colocaciones brutas.

Fuente: SBS y AFP.

Elaboración: BCRP - Sucursal Huancayo.

- Respecto a la morosidad, se situó en 4,9 por ciento al término de abril, nivel mayor en 0,2 de punto porcentual respecto a similar mes del año previo. Las ratios más altas se registraron en las Edpymes (6,3 por ciento) y Agrobanco (16,0 por ciento).

2. Depósitos

- Los depósitos sumaron S/ 5 387 millones al término de junio y disminuyeron en 1,6 por ciento respecto del mes previo, pero aumentaron en 5,5 por ciento con relación a similar mes del año pasado. En el primer caso, debido a los menores saldos del Banco de la Nación (-5,3 por ciento) y de la Banca Múltiple (-1,6 por ciento), mientras que, en términos interanuales, la expansión se explicó por las mayores captaciones de la Banca Múltiple (4,4 por ciento) y de las Cajas Municipales (11,1 por ciento).
- Según tipo de depósito, el incremento interanual se observó en la modalidad a la vista (0,2 por ciento) y a plazo (41,1 por ciento). La mayor concentración se observó en la modalidad de ahorro con una participación del 44,2 por ciento en el saldo total. Por tipo de moneda, los depósitos estuvieron conformados en un 75,4 por ciento en moneda nacional, registrando una contracción de 1,4 por ciento con relación a los saldos del mes previo, pero una expansión de 4,2 por ciento respecto de junio de 2022. En cuanto a los saldos en moneda extranjera, disminuyeron en 2,3 por ciento respecto al mes anterior, pero aumentaron en 9,7 por ciento respecto a junio del año pasado. Cabe indicar que, los saldos en moneda extranjera totalizaron US\$ 348 millones.

CUADRO Nº 8
ICA: DEPÓSITOS
(Saldos en millones de soles)

	Estructura % Jun-23	Saldo en millones de soles con TCF 1/ May-23 Jun-23		Tasa de crecimiento (%) Mes 12 Meses	
		Banco de la Nación	9,4	537	509
Banca Múltiple	67,6	3 701	3 643	-1,6	4,4
Instituciones No Bancarias	22,9	1 237	1 235	-0,2	10,7
Financieras	0,8	44	44	0,5	1,7
Cajas Municipales	22,1	1 194	1 192	-0,2	11,1
Cajas Rurales	0,0	0	0	-	-
TOTAL	100,0	5 475	5 387	-1,6	5,5
Vista	21,1	1 164	1 135	-2,5	0,2
Ahorro	44,2	2 457	2 381	-3,1	-10,1
A plazo	34,7	1 854	1 872	1,0	41,1
MN	75,4	4 120	4 063	-1,4	4,2
ME	24,6	1 355	1 324	-2,3	9,7
ME (Mill. US\$)		356	348	-2,3	9,7

1/ Se evalúa al tipo de cambio constante de diciembre del 2022 (S/ 3,81 por dólar).

Fuente: SBS y AFP.

Elaboración: BCRP - Sucursal Huancayo. Departamento de Estudios Económicos.

GRÁFICO Nº 7
ICA: CRECIMIENTO DE LOS DEPÓSITOS
(Variación % respecto a similar periodo del año anterior)

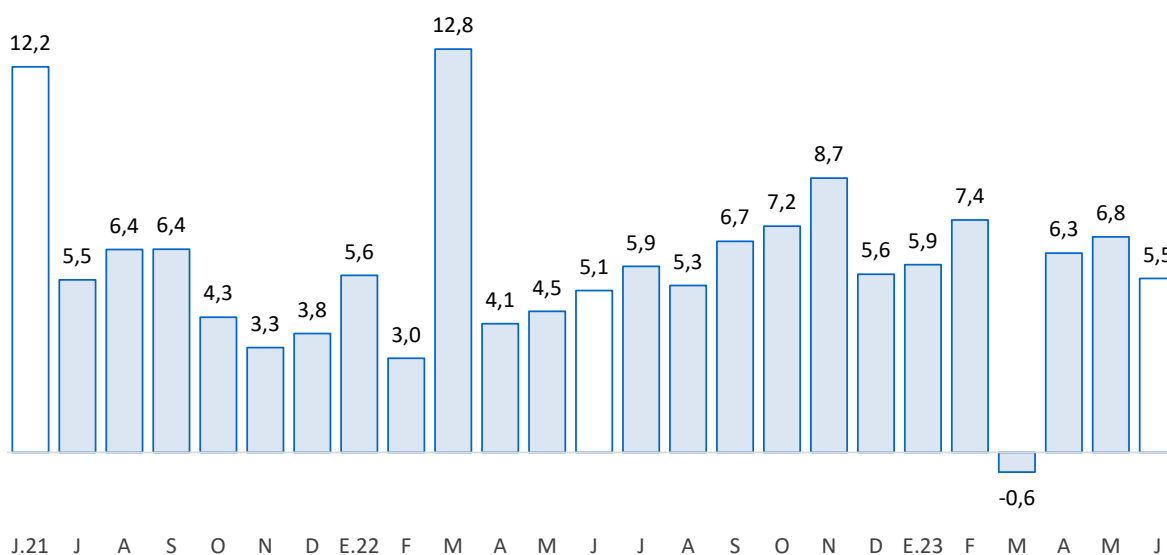

Fuente: SBS y AFP.

Elaboración: BCRP - Sucursal Huancayo.

- La tasa de dolarización fue de 24,6 por ciento en junio, nivel mayor en 1,0 de punto porcentual respecto de similar mes de 2022, explicado por el mayor crecimiento relativo de los depósitos en moneda extranjera.

III. EJECUCIÓN DEL PRESUPUESTO DE GASTOS DEL GOBIERNO GENERAL

1. Ejecución del Presupuesto de Gastos Corrientes

- El gasto corriente no financiero creció 37,1 por ciento en junio, en términos reales, por la expansión del gasto a nivel del Gobierno Regional (83,3 por ciento), por mayores desembolsos por pago de remuneraciones y compra de bienes y servicios.

CUADRO Nº 9
ICA: EJECUCIÓN DEL PRESUPUESTO DE GASTOS CORRIENTES 1/ 2/
(Millones de soles)

	Estructura 2022	Junio			Enero - Junio		
		2022	2023	V% Real	2022	2023	V% Real
Gobierno Nacional	39,4	79	77	-8,5	471	466	-8,4
Gobierno Regional	42,2	108	210	83,3	536	757	30,8
Gobiernos Locales	18,4	40	43	1,8	214	206	-10,5
Total	100,0	226	329	37,1	1 220	1 429	8,4

1/ Preliminar. Información actualizada al 30 de junio del 2023

Fuente: MEF

Elaboración: BCRP - Sucursal Huancayo. Departamento de Estudios Económicos.

- En el acumulado de enero a junio, el gasto se expandió en 8,4 por ciento en términos reales, debido a la mayor ejecución a nivel del Gobierno Regional (30,8 por ciento), como efecto de mayores desembolsos por pago de remuneraciones y compra de bienes y servicios.

2. Ejecución del Presupuesto de Inversiones

- La inversión pública totalizó S/ 98 millones en junio y observó una contracción interanual de 10,0 por ciento, por menor ejecución a nivel del Gobierno Nacional y de los municipios.
- Respecto al periodo acumulado, la inversión pública sumó S/ 558 millones registrando un incremento interanual 31,4 por ciento, por la expansión a nivel del Gobierno Nacional (36,4 por ciento) y Regional (118,3 por ciento), además de los municipios (6,8 por ciento). Cabe indicar que, el mayor desembolso en inversiones fue realizado por los gobiernos locales con una participación de 47,0 por ciento.

CUADRO Nº 10
ICA: EJECUCIÓN DEL PRESUPUESTO DE INVERSIONES 1/ 2/
(Millones de soles)

	Estructura 2022	Junio			Enero - Junio		
		2022	2023	V% Real	2022	2023	V% Real
Gobierno Nacional	22,9	27	22	-25,1	108	159	36,4
Gobierno Regional	19,8	19	20	0,5	59	137	118,3
Gobiernos Locales	57,3	56	56	-6,1	228	262	6,8
Total	100,0	102	98	-10,0	395	558	31,4

1/ Preliminar. Información actualizada al 30 de junio del 2023

Fuente: MEF

Elaboración: BCRP - Sucursal Huancayo. Departamento de Estudios Económicos.

GRÁFICO Nº 8
ICA: CRECIMIENTO DE LA EJECUCIÓN DEL PRESUPUESTO DE INVERSIONES
 (Variación % real)

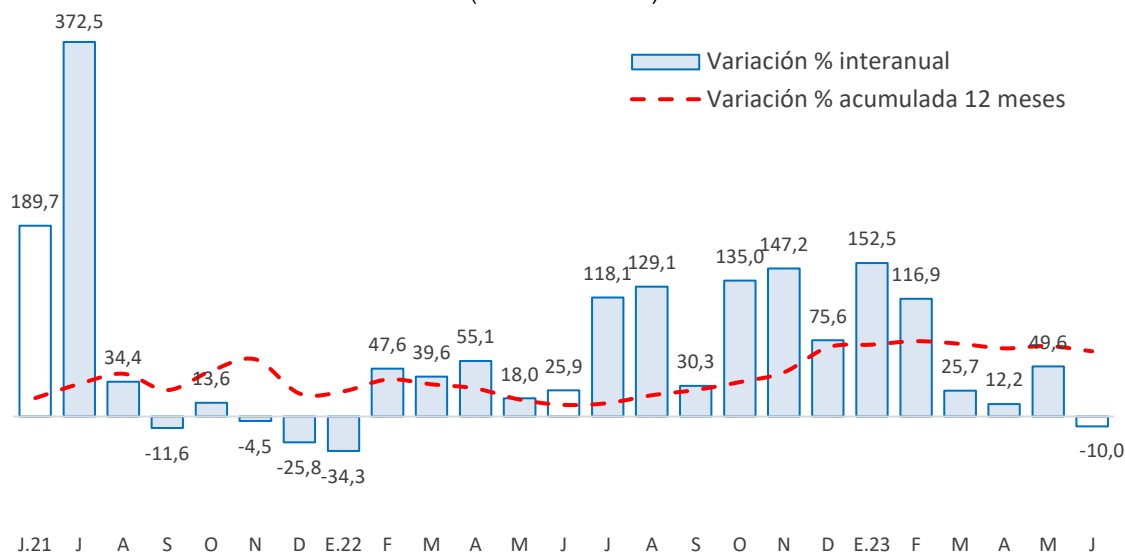

Fuente: MEF

Principales proyectos

- Entre los principales proyectos que se ejecutaron en lo que va del año, a nivel del Gobierno Nacional, destacaron los de, “Ampliación del servicio de protección frente a las inundaciones en cuatro distritos de la provincia de Chincha” con un gasto de S/ 67,1 millones; “Mejoramiento y ampliación de servicio de protección en la quebrada Cansas - Chanchajalla” con un gasto devengado de S/ 14,2 millones; e “Instalación e implementación de medidas de prevención para el control de desbordes del río Pisco” con un devengado de S/ 12,5 millones.
- En el Gobierno Regional, “Mejoramiento y ampliación de los servicios de salud del establecimiento de salud del distrito de Palpa” con S/ 21,7 millones devengados; “Recuperación del servicio deportivo de competencia en el estadio Félix Castillo Tardío” con un gasto de S/ 19,6 millones; y “Mejoramiento de los servicios de salud en el Centro de Salud Túpac Amaru, provincia de Pisco” con un devengado de S/ 16,2 millones.
- En los gobiernos locales, “Mejoramiento de los servicios de transitabilidad en el distrito de Pueblo Nuevo, provincia de Chincha” con un devengado de S/ 8,8 millones; “Creación de los servicios de movilidad urbana en las vías locales del distrito de Vista Alegre” con un devengado de S/ 6,6 millones; y “Mejoramiento del servicio educativo en la I.E. N° 611 Santa María Goretti del distrito de Marcona” con un gasto de S/ 4,5 millones.



IV. ANEXOS

ANEXO 1

ICA: PRODUCCIÓN AGROPECUARIA 1/
(En toneladas)

PRODUCTOS	2022							2023						PRODUCTOS
	JUN	JUL	AGO	SET	OCT	NOV	DIC	ENE	FEB	MAR	ABR	MAY	JUN	
TOTAL AGRÍCOLA	160 103	188 953	182 913	129 019	120 315	102 116	188 816	240 595	169 839	177 199	149 579	165 148	144 249	TOTAL AGRÍCOLA
Alcachofa	0	93	3 406	4 312	6 374	8 304	2 800	0	0	0	0	0	0	Alcachofa
Algodón 2/	3 595	151	11	41	8	137	432	1 343	1 412	2 856	5 855	5 657	3 520	Algodón 2/
Camote	3 014	5 676	4 785	2 538	751	256	767	2 113	5 096	1 562	949	1 538	2 667	Camote
Cebolla amarilla	7 836	4 605	6 099	13 140	10 700	12 344	12 211	1 755	366	1 608	6 075	5 113	9 889	Cebolla amarilla
Cebolla cabeza roja	2 586	2 835	396	440	644	574	1 240	264	216	88	790	1 313	1 223	Cebolla cabeza roja
Espárrago	6 924	13 252	21 806	29 466	25 391	17 997	10 898	11 473	13 572	13 106	9 580	8 595	7 349	Espárrago
Maíz amarillo duro	30 445	19 124	10 103	8 236	5 503	4 420	4 857	7 039	9 704	11 003	17 960	32 787	21 355	Maíz amarillo duro
Maíz choclo	47	269	394	2 953	11 210	2 473	0	29	19	0	0	0	126	Maíz choclo
Mandarina	44 605	48 952	22 331	8 098	1 525	0	0	0	380	13 120	32 601	40 696	41 975	Mandarina
Mango	0	0	0	0	0	0	0	1 009	3 514	2 438	57	0	0	Mango
Naranja	2 815	17 141	8 734	3 466	167	0	0	0	0	0	0	373	1 976	Naranja
Olivo	94	43	0	0	0	0	0	0	0	2 437	2 969	0	0	Olivo
Palto	20 620	11 686	3 996	1 149	0	0	0	40	2 000	11 204	23 099	37 559	25 199	Palto
Pallar grano seco	65	53	618	346	729	839	254	71	30	5	0	0	0	Pallar grano seco
Páprika	541	859	276	140	422	74	308	464	88	562	615	631	354	Páprika
Papa	6 625	20 199	67 178	20 056	5 901	1 465	835	121	187	257	212	97	25	Papa
Pecano	1 662	1 139	160	72	0	0	0	0	0	0	17	1 613	1 891	Pecano
Sandía	1 360	954	0	0	1 105	3 234	8 207	6 713	4 942	4 616	3 448	4 404	3 345	Sandía
Tomate	2 289	4 432	2 483	3 720	20 307	21 865	14 161	11 794	9 010	9 257	2 081	2 501	4 075	Tomate
Uva	0	0	0	0	3 500	8 575	112 170	179 398	98 116	48 802	8 000	0	0	Uva
Yuca	2 486	1 708	717	1 086	1 587	676	500	376	410	125	300	1 015	1 415	Yuca
Zapallo	4 725	5 051	5 125	9 516	2 974	683	572	784	1 899	1 615	538	1 090	1 876	Zapallo
TOTAL PECUARIO	34 703	35 240	35 221	35 619	34 769	34 730	33 947	31 708	31 264	33 418	35 161	35 820	35 109	TOTAL PECUARIO
Carne 3/	9 807	9 683	9 624	9 687	9 344	9 408	9 074	7 778	7 927	9 467	10 771	10 621	9 725	Carne 3/
Carne de ave	8 464	8 199	8 030	8 162	7 810	7 893	7 567	6 599	6 654	8 254	9 475	9 338	8 346	Carne de ave
Carne de porcino	1 060	1 179	1 285	1 215	1 288	1 263	1 230	944	1 032	962	1 029	997	1 090	Carne de porcino
Carne de vacuno	247	266	270	270	204	214	235	203	206	217	231	247	252	Carne de vacuno
Carne de caprino	24	25	25	26	27	25	31	23	26	25	26	25	25	Carne de caprino
Carne de ovino	12	13	15	15	15	13	11	9	9	9	10	13	12	Carne de ovino
Huevos	17 633	17 958	17 827	18 164	17 467	17 204	17 047	16 737	16 377	16 806	17 110	17 147	17 489	Huevos
Leche de vacuno	7 264	7 599	7 769	7 768	7 959	8 118	7 826	7 193	6 960	7 145	7 281	8 052	7 895	Leche de vacuno

1/ Información preliminar.

2/ Incluye las variedades tanguis, hazera y pima.

3/ Peso neto.

Fuente: MINAGRI

Elaboración: BCRP - Sucursal Huancayo.



ANEXO 2

ICA: SUPERFICIE SEMBRADA 1/
(En hectáreas)

CULTIVO	2021-2022		2022-2023										CULTIVO	
	JUN	JUL	AGO	SET	OCT	NOV	DIC	ENE	FEB	MAR	ABR	MAY		JUN
Cultivos Transitorios														Cultivos Transitorios
Alcachofa	0	0	0	0	0	0	0	0	0	0	695	900	785	Alcachofa
Algodón 2/	76	1 079	1 193	1 047	2 568	383	70	140	10	60	386	466	90	Algodón 2/
Arveja grano verde	6	0	11	4	0	10	14	22	15	0	11	4	0	Arveja grano verde
Camote	20	23	8	109	229	52	6	87	143	242	234	80	71	Camote
Cebolla cabeza roja	0	18	32	0	7	12	1	16	19	43	69	13	2	Cebolla cabeza roja
Cebolla amarilla	110	182	173	39	2	20	20	50	175	50	45	100	100	Cebolla amarilla
Frijol grano seco	78	3	0	1	0	2	0	2	8	58	29	175	121	Frijol grano seco
Garbanzo grano seco	0	0	0	0	0	0	0	0	0	3	154	57	2	Garbanzo grano seco
Maíz amarillo duro	375	563	512	708	1 037	902	2 128	5 211	2 460	2 088	1 161	1 204	968	Maíz amarillo duro
Maíz choclo	0	0	0	3	2	0	2	0	12	59	245	374	641	Maíz choclo
Pallar grano seco	23	5	6	9	0	0	1	13	83	420	968	723	26	Pallar grano seco
Pallar grano verde	0	0	0	0	0	0	0	0	0	54	24	13	0	Pallar grano verde
Papa	190	0	32	15	37	33	12	0	0	1 289	1 168	1 220	247	Papa
Páprika	5	12	74	78	101	57	20	60	87	77	115	63	53	Páprika
Quinua	0	0	0	0	2	4	1	3	0	0	0	0	0	Quinua
Tomate	212	190	57	34	51	24	55	33	31	38	101	126	152	Tomate
Zapallo	16	0	20	15	55	65	25	20	30	262	276	90	41	Zapallo
Cultivos Permanentes														Cultivos Permanentes
Alfalfa	99	76	267	231	0	0	0	3	0	0	0	0	285	Alfalfa
Arandano	0	0	0	0	10	25	0	0	0	0	360	0	0	Arandano
Espárrago	10	0	11	0	170	0	0	0	0	0	0	6	0	Espárrago
Granado	0	0	7	0	0	68	0	0	30	30	15	10	200	Granado
Mandarina	0	0	0	0	0	20	0	0	0	10	0	0	0	Mandarina
Naranja	0	0	0	0	0	0	0	0	0	0	0	0	0	Naranja
Olivo	0	0	0	8	0	0	0	0	0	0	0	0	0	Olivo
Palta	28	24	0	74	25	4	0	61	64	44	76	55	40	Palta
Sandía	23	92	137	126	155	64	22	117	35	37	35	3	89	Sandía
Uva	0	0	0	0	0	0	0	0	0	0	0	0	200	Uva

1/ Cifras preliminares.

2/ Incluye las variedades tanguis, hazera y pima.

Fuente: DIA Ica

Elaboración: BCRP - Sucursal Huancayo.



ANEXO 3

ICA: PRODUCCIÓN MINERA 1/

	2022							2023						
	JUN	JUL	AGO	SET	OCT	NOV	DIC	ENE	FEB	MAR	ABR	MAY	JUN	
Cobre (TMR)	14 607	10 187	12 532	13 308	14 038	14 148	14 783	12 361	15 974	14 792	16 567	15 172	13 352	Cobre (TMR)
Oro (Kg.R)	43	38	54	41	52	48	35	48	47	36	27	46	45	Oro (Kg.R)
Zinc (TMR)	8 809	9 107	10 372	5 527	9 388	7 579	4 568	7 396	7 493	5 718	10 104	8 301	11 798	Zinc (TMR)
Plata (Kg.R)	25 126	19 640	17 400	17 125	18 166	14 168	19 164	16 543	17 259	14 242	20 532	18 914	17 163	Plata (Kg.R)
Hierro (TMR)	1 166 572	1 150 063	1 043 999	982 042	1 101 471	1 060 828	1 504 516	1 206 172	1 208 821	1 288 221	1 138 235	983 308	1 318 804	Hierro (TMR)
Plomo (TMR)	1 699	2 209	2 621	801	2 066	1 143	461	838	1 015	874	2 391	1 679	2 218	Plomo (TMR)

1/ Cifras preliminares, en unidades finas recuperables.

Fuente: Instituto Nacional de Estadística e Informática y Ministerio de Energía y Minas.

Elaboración: BCRP - Sucursal Huancayo. Departamento de Estudios Económicos.

ANEXO 4

ICA: PRODUCCIÓN MANUFACTURERA PRIMARIA 1/
(Variación porcentual)

Ramas de Actividad	2022							2023						Ramas de Actividad
	JUN	JUL	AGO	SET	OCT	NOV	DIC	ENE	FEB	MAR	ABR	MAY	JUN	
Refinación de Metales	-2,2	-1,2	-4,3	-4,4	7,8	12,3	-11,3	-81,7	-88,3	33,3	35,1	3,0	0,2	Refinación de Metales
Estaño	-2,2	-1,2	-4,3	-4,4	7,8	12,3	-11,3	-81,7	-88,3	33,3	35,1	3,0	0,2	Estaño
Productos pesqueros	-9,7	-	-	-	-	-74,9	-77,9	22892,9	-	-	-	-100,0	-99,9	Productos pesqueros
Harina de Pescado	-6,9	-	-	-	-	-73,4	-76,5	23376,1	-	-	-	-100,0	-99,9	Harina de Pescado
Aceite de Pescado	-31,5	-	-	-	-	-91,9	-94,1	9277,9	-	-	-	-100,0	-100,0	Aceite de Pescado
Hidrocarburos Líquidos	-3,7	-15,9	-33,7	-30,8	-4,5	3,9	-1,2	-11,5	-6,9	-5,9	-7,1	0,0	-6,9	Hidrocarburos Líquidos
Glp	-3,1	-15,8	-42,9	-30,0	-10,0	-7,2	1,0	-0,9	-4,3	-2,9	-6,1	4,4	-4,8	Glp
Gasolina Natural (NAFTA)	-4,0	-17,8	-42,2	-29,1	-11,6	-8,9	-1,3	-0,8	-5,6	-3,8	-7,3	0,3	-8,9	Gasolina Natural (NAFTA)
Destilados Medios	-4,8	-10,5	30,4	-39,9	24,2	119,2	-6,6	-57,2	-17,0	-17,1	-8,7	-14,0	-7,9	Destilados Medios
TOTAL	-3,8	-12,0	-30,0	-27,5	-3,1	-2,0	-14,8	-12,3	-16,8	-2,7	-3,3	-20,8	-9,7	TOTAL

1/ Cifras preliminares

Fuente: MINEM y PRODUCE

Elaboración: BCRP - Sucursal Huancayo.



ANEXO 5

ICA: IMPORTACIONES POR EL PUERTO DE PISCO 1/
(Millones de US\$ FOB)

TIPO	2022							2023						TIPO
	JUN	JUL	AGO	SET	OCT	NOV	DIC	ENE	FEB	MAR	ABR	MAY	JUN	
I. BIENES DE CONSUMO	0,0	4,6	4,0	0,9	9,0	1,6	0,0	21,9	14,9	0,0	22,6	25,4	16,6	I. BIENES DE CONSUMO
Bienes de consumo no duradero	0,0	4,6	4,0	0,9	0,1	0,3	0,0	0,0	0,0	0,0	0,0	0,0	0,0	Bienes de consumo no duradero
Bienes de consumo duradero	0,0	0,0	0,0	0,0	8,9	1,3	0,0	21,9	14,9	0,0	22,6	25,4	16,6	Bienes de consumo duradero
II. MATERIAS PRIMAS Y PROD. INTERMEDIOS	69,0	120,9	104,8	134,7	121,9	106,2	119,5	18,7	66,9	74,1	109,8	72,3	98,6	II. MATERIAS PRIMAS Y PROD. INTERMEDIOS
Combustibles, lubricantes y prod. conexos	5,9	24,5	64,5	63,8	57,0	49,7	53,4	0,0	16,2	36,6	40,8	28,8	28,6	Combustibles, lubricantes y prod. conexos
MP y prod. intermedios para la agricultura	7,7	1,6	11,2	1,2	2,4	5,3	9,9	3,6	4,2	1,7	0,0	0,0	1,7	MP y prod. intermedios para la agricultura
MP y prod. intermedios para la industria	55,4	94,8	29,1	69,6	62,5	51,2	56,2	15,1	46,5	35,9	69,0	43,5	68,4	MP y prod. intermedios para la industria
III. BIENES DE CAPITAL Y MATERIALES DE CONST.	29,6	26,6	49,8	73,2	29,4	28,6	9,3	5,5	23,0	55,0	45,9	28,0	17,4	III. BIENES DE CAPITAL Y MATERIALES DE CONST.
Materiales de construcción	0,2	0,5	1,1	10,5	0,9	0,1	0,2	0,0	0,1	22,1	4,5	1,0	0,0	Materiales de construcción
Bienes de capital para la agricultura	0,0	0,0	0,0	0,0	0,3	0,0	0,0	0,0	0,0	0,0	0,1	0,0	0,0	Bienes de capital para la agricultura
Bienes de capital para la industria	18,4	25,3	48,4	62,6	22,6	27,7	9,0	3,5	15,3	32,6	29,9	19,3	13,8	Bienes de capital para la industria
Equipos de transporte	11,0	0,7	0,4	0,0	5,5	0,9	0,1	2,0	7,6	0,2	11,4	7,7	3,7	Equipos de transporte
TOTAL	98,6	152,1	158,6	208,7	160,3	136,4	128,9	46,1	104,8	129,0	178,3	125,7	132,7	TOTAL EXPORTACIONES

1/ Cifras Preliminares.

Fuente: SUNAT.

Elaboración: BCRP - Sucursal Huancayo.



ANEXO 6

ICA: INGRESOS CORRIENTES DEL GOBIERNO CENTRAL
(Millones de soles)

	2022							2023						
	JUN	JUL	AGO	SET	OCT	NOV	DIC	ENE	FEB	MAR	ABR	MAY	JUN	
I. INGRESOS TRIBUTARIOS	186,5	175,5	263,5	253,1	248,4	229,9	212,4	115,3	182,6	211,7	172,3	237,2	201,2	I. INGRESOS TRIBUTARIOS
1) Impuesto a la Renta	40,9	28,7	38,7	40,5	40,8	37,6	36,9	40,5	50,6	42,9	50,1	27,5	36,9	1) Impuesto a la Renta
Personas Naturales	9,9	9,0	13,4	10,7	10,5	11,7	13,8	14,8	9,9	10,8	23,2	10,7	11,1	Personas Naturales
Personas Jurídicas	28,5	19,0	25,0	29,2	30,0	25,6	22,4	25,4	40,3	20,8	13,2	12,7	17,0	Personas Jurídicas
Regularización	2,5	0,7	0,3	0,5	0,3	0,2	0,6	0,3	0,4	11,4	13,6	4,1	8,7	Regularización
2) Impuesto a las Importaciones	1,1	2,4	2,9	0,2	0,6	0,6	0,5	0,1	0,1	0,1	0,3	1,4	2,2	2) Impuesto a las Importaciones
3) Impuesto General a las Ventas (IGV)	132,0	132,6	190,5	180,0	177,7	157,0	141,2	65,8	116,8	138,1	110,0	165,1	125,2	3) Impuesto General a las Ventas (IGV)
Operaciones Internas	31,4	36,8	36,4	38,2	30,6	31,3	33,7	30,6	45,9	38,1	28,1	25,4	30,6	Operaciones Internas
Operaciones Externas	100,6	95,8	154,1	141,8	147,1	125,6	107,5	35,2	70,9	100,0	81,9	139,7	94,6	Operaciones Externas
4) Impuesto Selectivo al Consumo (ISC)	1,0	2,8	20,9	23,2	20,5	25,7	25,2	3,4	10,5	24,0	2,8	32,3	27,6	4) Impuesto Selectivo al Consumo (ISC)
5) Otros Ingresos Tributarios	11,4	9,1	10,5	9,3	8,7	9,0	8,5	5,5	4,6	6,6	9,1	10,9	9,3	5) Otros Ingresos Tributarios
II. INGRESOS NO TRIBUTARIOS	2,0	2,3	4,1	3,4	4,3	4,1	5,1	2,1	4,2	2,0	2,0	3,5	0,9	II. INGRESOS NO TRIBUTARIOS
TOTAL INGRESOS (I+II)	188,5	177,8	267,6	256,4	252,7	234,1	217,5	117,4	186,7	213,7	174,3	240,7	202,1	TOTAL INGRESOS (I+II)

Fuente: SUNAT

Elaboración: BCRP - Sucursal Huancayo.



ANEXO 7

**ICA: EJECUCIÓN DEL PRESUPUESTO DE GASTOS DEL GOBIERNO NACIONAL 1/
(Millones de soles)**

	2022							2023						
	JUN	JUL	AGO	SET	OCT	NOV	DIC	ENE	FEB	MAR	ABR	MAY	JUN	
<u>I. GASTOS CORRIENTES</u>	79	115	91	80	88	101	129	73	90	78	72	76	77	<u>I. GASTOS CORRIENTES</u>
Remuneraciones	23	29	25	23	23	26	31	25	23	23	23	26	25	Remuneraciones
Bienes y servicios	28	29	30	25	29	48	40	17	24	22	19	22	23	Bienes y servicios
Transferencias 2/	27	57	36	32	35	27	58	32	43	33	31	28	29	Transferencias 2/
<u>II. GASTOS DE CAPITAL</u>	27	36	68	31	18	23	26	15	27	24	19	54	22	<u>II. GASTOS DE CAPITAL</u>
Formación bruta de capital	27	34	68	31	18	19	23	15	26	24	19	54	22	Formación bruta de capital
Otros gastos de capital 3/	0	2	0	0	0	4	2	0	1	0	0	0	0	Otros gastos de capital 3/
<u>III. GASTO NO FINANCIERO TOTAL (I+II)</u>	106	151	159	110	106	124	155	88	117	102	91	130	98	<u>III. GASTO NO FINANCIERO TOTAL (I+II)</u>

1/ Preliminar. Información actualizada al 30 de junio del 2023

2/ Incluye el pago de pensiones, donaciones y otros gastos corrientes.

3/ Incluye donaciones y transferencias.

Fuente: MEF

Elaboración: BCRP - Sucursal Huancayo. Departamento de Estudios Económicos.



ANEXO 8

ICA: EJECUCIÓN DEL PRESUPUESTO DE GASTOS DEL GOBIERNO REGIONAL 1/
(Millones de soles)

	2022							2023						
	JUN	JUL	AGO	SET	OCT	NOV	DIC	ENE	FEB	MAR	ABR	MAY	JUN	
<u>I. GASTOS CORRIENTES</u>	108	97	94	86	88	98	152	110	96	119	102	120	210	<u>I. GASTOS CORRIENTES</u>
Remuneraciones	63	64	65	60	61	66	84	90	73	66	68	61	76	Remuneraciones
Bienes y servicios	23	23	22	18	19	23	57	10	15	45	27	51	62	Bienes y servicios
Transferencias 2/	22	10	8	8	8	9	11	11	9	7	8	8	72	Transferencias 2/
<u>II. GASTOS DE CAPITAL</u>	19	28	20	26	37	20	84	3	41	34	15	23	20	<u>II. GASTOS DE CAPITAL</u>
Formación bruta de capital	19	16	20	26	37	20	84	3	41	34	15	23	20	Formación bruta de capital
Otros gastos de capital 3/	0	13	0	0	0	0	0	0	0	0	0	0	1	Otros gastos de capital 3/
<u>III. GASTO NO FINANCIERO TOTAL (I+II)</u>	126	125	114	112	125	118	236	113	137	153	117	143	230	<u>III. GASTO NO FINANCIERO TOTAL (I+II)</u>

1/ Preliminar. Información actualizada al 30 de junio del 2023

2/ Incluye el pago de pensiones, donaciones y otros gastos corrientes.

3/ Incluye donaciones y transferencias.

Fuente: MEF

Elaboración: BCRP - Sucursal Huancayo. Departamento de Estudios Económicos.

ANEXO 9

ICA: EJECUCIÓN DEL PRESUPUESTO DE GASTOS DE LOS GOBIERNOS LOCALES 1/
(Millones de soles)

	2022							2023						
	JUN	JUL	AGO	SET	OCT	NOV	DIC	ENE	FEB	MAR	ABR	MAY	JUN	
<u>I. GASTOS CORRIENTES</u>	40	45	43	39	41	44	78	15	28	41	36	44	43	<u>I. GASTOS CORRIENTES</u>
Remuneraciones	8	13	7	9	9	11	16	10	10	11	10	11	10	Remuneraciones
Bienes y servicios	29	29	33	28	30	30	59	4	16	29	22	31	30	Bienes y servicios
Transferencias 2/	3	3	2	2	2	2	3	1	1	2	3	2	3	Transferencias 2/
<u>II. GASTOS DE CAPITAL</u>	56	58	63	67	75	93	172	4	31	59	57	54	57	<u>II. GASTOS DE CAPITAL</u>
Formación bruta de capital	56	58	63	67	75	93	171	4	31	59	57	54	56	Formación bruta de capital
Otros gastos de capital 3/	0	0	0	0	0	0	0	0	0	0	0	0	0	Otros gastos de capital 3/
<u>III. GASTO NO FINANCIERO TOTAL (I+II)</u>	96	103	106	106	116	136	249	19	59	100	93	98	100	<u>III. GASTO NO FINANCIERO TOTAL (I+II)</u>

1/ Preliminar. Información actualizada al 30 de junio del 2023

2/ Incluye el pago de pensiones, donaciones y otros gastos corrientes.

3/ Incluye donaciones y transferencias.

Fuente: MEF

Elaboración: BCRP - Sucursal Huancayo. Departamento de Estudios Económicos.

ANEXO 10

ICA: MOROSIDAD 1/
(En porcentajes)

	2022									2023				
	ABR	MAY	JUN	JUL	AGO	SET	OCT	NOV	DIC	ENE	FEB	MAR	ABR	
I. BANCA MÚLTIPLE	5,0	5,6	5,3	5,0	5,5	5,5	4,5	4,6	5,6	5,5	5,6	5,1	5,1	I. BANCA MÚLTIPLE
II. INST. NO BANCARIAS														II. INST. NO BANCARIAS
Empresas Financieras	3,3	3,4	3,6	3,8	3,8	3,6	3,6	3,6	3,6	3,7	3,8	3,9	4,3	Empresas Financieras
Cajas Municipales	4,0	4,1	3,9	4,1	4,3	4,1	4,4	4,3	4,1	4,4	4,4	4,4	4,7	Cajas Municipales
Cajas Rurales	3,4	4,2	3,8	4,3	5,6	6,0	4,7	3,7	3,2	4,1	3,8	3,2	3,5	Cajas Rurales
Edpymes	8,5	7,1	8,4	6,7	4,5	4,8	4,9	5,2	6,9	4,0	3,8	4,3	6,3	Edpymes
III. ENTIDADES ESTATALES														III. ENTIDADES ESTATALES
Banco de la Nación 2/	2,1	2,1	2,1	2,1	2,1	2,2	2,4	2,4	2,3	2,2	2,1	2,0	2,0	Banco de la Nación 2/
Agrobanco 3/	39,2	35,7	34,7	33,9	30,7	28,4	25,2	23,2	18,5	17,6	16,0	15,8	16,0	Agrobanco 3/
Total	4,7	5,1	4,9	4,8	5,1	5,1	4,4	4,4	5,1	5,1	5,2	4,8	4,9	Total

1/ Cifras preliminares.

2/ Sólo considera los créditos de consumo e hipotecario

3/ No considera los créditos a las demás empresas del sector.

Fuente: SBS y AFP

Elaboración: BCRP - Sucursal Huancayo.