

BANCO CENTRAL DE RESERVA DEL PERÚ
SUCURSAL HUANCAYO



ICA: Síntesis de Actividad Económica
Abril 2023¹

Departamento de Estudios Económicos

¹ En el presente informe participaron Francisco Callupe Casaño y Sergio Carrasco Mamani.

ÍNDICE

Página

RESUMEN EJECUTIVO	3
I. ACTIVIDAD PRODUCTIVA	4
1. Actividad primaria.....	4
1.1 Sector agropecuario.....	4
1.2 Sector pesca.....	6
1.3 Sector minería.....	6
2. Otros indicadores sectoriales.....	8
2.1 Subsector manufactura primaria.....	8
2.2 Arribos a los establecimientos de hospedaje.....	9
II. CRÉDITO Y DEPÓSITOS	9
1. Créditos.....	9
2. Depósitos.....	11
III. EJECUCIÓN DEL PRESUPUESTO DE GASTOS DEL GOBIERNO GENERAL	13
1. Ejecución del presupuesto de Gastos Corrientes.....	13
2. Ejecución del presupuesto de Inversiones.....	13
IV. ANEXOS	15



RESUMEN EJECUTIVO

Principales hechos de importancia

- La actividad primaria observó resultados mixtos en abril, debido a la expansión interanual de las actividades pesquera (115,4 por ciento) y minera (20,4 por ciento), y en sentido contrario, a la contracción de la actividad agropecuaria (-2,0 por ciento).

Actividad primaria

- El **sector agropecuario** disminuyó 2,0 por ciento en abril respecto a similar mes del año anterior –tasa interanual- por la contracción de la producción agrícola (-3,3 por ciento), ante la menor producción para el mercado externo y agroindustria (-3,4 por ciento), por menores cosechas de uva (-36,0 por ciento), mandarina (-7,6 por ciento) y cebolla cabeza amarilla (-36,8 por ciento).
- La **actividad pesquera** creció 115,4 por ciento en abril, debido a la mayor captura de especies hidrobiológicas para consumo humano directo (115,4 por ciento) principalmente para congelado.
- La **actividad minera** creció en abril en 20,4 por ciento, debido a la mayor producción de hierro (2,9 por ciento), zinc (16,8 por ciento) y cobre (37,2 por ciento).

Otros indicadores de actividad económica

- El **crédito directo total** en la región (S/ 6 804 millones) creció en 7,9 por ciento en abril con relación a similar mes del año pasado, por mayores colocaciones de la Banca Múltiple (2,8 por ciento) y de las Cajas Municipales (16,2 por ciento).
- De otro lado, la **inversión pública** totalizó S/ 91 millones en abril y creció de forma interanual en 12,2 por ciento, explicado por la mayor ejecución a nivel de los gobiernos subnacionales.

CUADRO N° 1
ICA: OTROS INDICADORES DE ACTIVIDAD ECONÓMICA
(Variación % respecto a similar mes del año anterior)

	Nov.22	Dic.22	Ene.23	Feb.23	Mar.23	Abr.23
Producción industrial primaria 1/	↓ -2,0	↓ -14,8	↓ -12,3	↓ -16,8	↓ -2,7	↓ -3,3
Arribos a los establec. de hospedaje	↑ 28,1	↑ 14,2	↓ -24,0	↓ -20,7	↓ -3,7	n.d.
Crédito total 2/	↑ 8,8	↑ 7,6	↑ 6,4	↑ 7,2	↑ 7,2	↑ 7,9
Crédito de consumo 2/	↑ 16,8	↑ 20,7	↑ 21,9	↑ 22,9	↑ 12,5	↑ 10,8
Crédito hipotecario 2/	↑ 8,7	↑ 7,8	↑ 8,5	↑ 8,8	↑ 9,0	↑ 8,6
Inversión pública 2/	↑ 147,2	↑ 75,6	↑ 152,5	↑ 116,9	↑ 25,7	↑ 12,2

1/ En términos reales.

2/ En términos nominales.

Fuentes: BCRP - Sucursal Huancayo, MINEM, PRODUCE, SBS y MEF.

I. ACTIVIDAD PRODUCTIVA

1. Actividad primaria

1.1 Sector agropecuario

- La actividad agropecuaria disminuyó 2,0 por ciento en abril, respecto de igual mes de 2022, por la menor producción agrícola (-3,3 por ciento). De otro lado, en el acumulado de enero a abril el sector registró una expansión interanual de 3,4 por ciento, debido al crecimiento de la parte agrícola (5,3 por ciento).

CUADRO N° 2
ICA: SECTOR AGROPECUARIO 1/
(Toneladas)

Subsectores	Estructura Porcentual 2022 2/	Abril				Enero - Abril			
		2022	2023	Var.%	Contribución %	2022	2023	Var.%	Contribución %
PRODUCCIÓN AGRÍCOLA				-3,3	-2,0			5,3	3,6
Orientado al mercado externo									
Mdo. externo agroindustria 2/	53,6			-3,4	-1,9			3,1	2,0
Espárrago	15,9	8 792	9 580	9,0	0,9	50 603	47 731	-5,7	-0,7
Uva	17,4	12 500	8 000	-36,0	-2,4	307 946	331 321	7,6	2,7
Mandarina	4,5	35 292	32 601	-7,6	-0,7	47 972	46 101	-3,9	-0,1
Palto	3,1	24 191	24 067	-0,5	-0,1	33 062	37 311	12,9	0,4
Maíz amarillo duro	3,1	17 862	17 960	0,6	0,0	56 943	43 095	-24,3	-0,7
Tomate	2,0	1 749	2 081	19,0	0,1	29 697	25 392	-14,5	-0,2
Cebolla cabeza amarilla	1,4	8 360	5 285	-36,8	-0,6	20 509	9 014	-56,1	-0,5
Alcachofa	1,0	0	0	-	0,0	0	0	-	0,0
Pecano	1,0	21	17	-17,6	0,0	21	17	-17,6	0,0
Algodón 1/	1,3	5 230	5 447	4,2	0,2	9 160	11 057	20,7	0,4
Tangelo	0,4	0	0	-	0,0	0	0	-	0,0
Páprika	0,7	251	615	145,5	0,8	842	1 728	105,2	0,4
Pallar grano seco	0,3	190	0	-100,0	-0,2	345	106	-69,4	-0,1
Orientado al mercado interno 3/	10,9			-2,2	-0,1			55,8	1,6
Papa	1,6	87	0	-100,0	0,0	715	564	-21,0	0,0
Zapallo	0,4	409	538	31,5	0,0	2 180	4 835	121,8	0,1
Alfalfa	0,5	13 578	9 010	-33,6	-0,2	54 113	40 647	-24,9	-0,1
Maíz choclo	0,3	0	0	-	0,0	74	47	-36,7	0,0
Camote	0,3	824	949	15,2	0,0	8 161	9 719	19,1	0,1
PRODUCCIÓN PECUARIA	35,6			0,0	0,0			-0,6	-0,2
Huevo	18,3	17 327	17 110	-1,3	-0,2	67 777	67 029	-1,1	-0,2
Carne de ave 3/	12,6	9 416	9 475	0,6	0,1	31 239	30 982	-0,8	-0,1
SECTOR AGROPECUARIO 1/	100,0			-2,0	-2,0			3,4	3,4

1/ Cifras preliminares.

2/ A precios de 2007

3/ Peso neto.

Fuente: MINAGRI

Elaboración: BCRP - Sucursal Huancayo.

- El subsector agrícola se contrajo en 3,3 por ciento en abril, por la menor producción orientada al mercado externo (-3,4 por ciento) principalmente por la disminución en el volumen de producción de uva (-36,0 por ciento), mandarina (-7,6 por ciento) y cebolla cabeza amarilla (-36,8 por ciento). En uva por menores áreas cosechadas con fines de exportación toda vez que estas se adelantaron con la finalidad de atender con anticipación a los mercados destino; en mandarina, por rendimientos por factores climáticos variables; y en cebolla cabeza amarilla, por menores siembras y rendimientos ante las condiciones climáticas variables como por menores expectativas de exportación. De otro lado, el subsector creció en 5,3 por ciento entre enero y abril, por la mayor producción de cultivos orientados al mercado externo (3,1 por ciento), como uva (7,6 por ciento) y



palta (12,9 por ciento), por mayores rendimientos y mayores áreas cosechadas con fines de exportación, y algodón (20,7 por ciento) por mayores siembras en el tercer trimestre del año pasado, por expectativas de mejores precios en chacra.

- El subsector pecuario se mantuvo sin variación en abril, explicado por la expansión en la producción de carne de ave (0,6 por ciento), el cual fue contrarrestado por la disminución en la producción de huevo (-1,3 por ciento). De otro lado, la disminución de 0,6 por ciento en el periodo acumulado de enero a abril se sustentó en la contracción de la producción de huevo (-1,1 por ciento) y carne de ave (-0,8 por ciento). En cuanto a la participación en el VBP del subsector, en el periodo acumulado lideró la producción de carne de ave (35,5 por ciento) y huevo (51,7 por ciento) por la actividad avícola intensiva de las granjas asentadas particularmente en la provincia de Chincha.
- En relación con las siembras, en el periodo de agosto a marzo de la campaña agrícola 2022 – 2023 se instalaron 28,9 mil hectáreas, nivel mayor en 4,3 por ciento respecto a similar periodo de la campaña pasada. Del total, el 95,8 por ciento correspondió a cultivos transitorios, mientras que el resto fueron de cultivos permanentes. En cuanto a los cultivos transitorios, se observó un incremento del área sembrada (8,3 por ciento) sustentado principalmente en la expansión de algodón (23,7 por ciento) y papa (336,3 por ciento).

CUADRO N° 3
ICA: SUPERFICIE SEMBRADA 1/
(Hectáreas)

	Campaña agrícola 2/		Variación	
	2021/2022	2022/2023	Absoluta	Porcentual
CULTIVOS TRANSITORIOS	25 579	27 690	2 111	8,3
Alcachofa	180	0	- 180	-100,0
Algodón 3/	4 423	5 470	1 047	23,7
Camote	771	876	105	13,6
Cebolla 4/	863	666	- 197	-22,8
Maíz amarillo duro	15 039	15 045	6	0,0
Pallar grano seco	732	528	- 204	-27,9
Papa	325	1 418	1 093	336,3
Páprika	475	546	71	14,8
Tomate	299	323	24	8,0
Zapallo	450	492	42	9,3
Otros	2 023	2 328	305	15,1
CULTIVOS PERMANENTES	2 154	1 228	- 926	-43,0
Arándano	215	35	- 180	-83,7
Espárrago	185	181	- 4	-2,2
Mandarina	84	20	- 64	-76,0
Palta	638	122	- 516	-80,9
Pecano	173	117	- 56	-32,4
Uva	22	0	- 22	-100,0
Otros	1 052	788	- 265	-25,1
Total	27 733	28 918	1 185	4,3

1/ Cifras preliminares.

2/ Corresponde al periodo de agosto - marzo.

3/ Incluye las variedades tanguis, hazera y pima.

4/ Incluye las variedades roja, amarilla y china.

Fuente: DIA - Ica

Elaboración: BCRP - Sucursal Huancayo.

1.2 Sector pesca

- La actividad pesquera creció interanualmente en 115,4 por ciento en abril, debido a la mayor captura de especies hidrobiológicas para consumo humano directo (115,4 por ciento), principalmente para congelado.
- Entre enero y abril, la producción del sector creció en 107,5 por ciento, principalmente por la mayor extracción para consumo humano directo (76,0 por ciento) orientado a enlatado (29,6 por ciento) y congelado (82,7 por ciento), así como por la mayor extracción de anchoveta para consumo humano indirecto.

CUADRO N° 4
ICA: SECTOR PESCA 1/
(En toneladas)

Destino	Abril			Enero - Abril		
	2022	2023	Var. %2/	2022	2023	Var. %2/
Consumo Humano Directo			115,4			76,0
Enlatado	637	616	-3,3	5 560	7 205	29,6
Congelado	1 939	4 692	142,0	26 171	47 827	82,7
Consumo Humano Indirecto			-			22 836,3
Anchoveta	0	0	-	346	79 424	22 836,3
SECTOR PESCA 2/			115,4			107,5

1/ Cifras preliminares.

2/ A precios de 2007.

Fuente: PRODUCE

Elaboración: BCRP - Sucursal Huancayo.

- El precio promedio de la harina de pescado fue de US\$ 1 848 por tonelada en abril, nivel mayor en 3,0 por ciento respecto del mes previo, y superior en 6,2 por ciento con relación a similar mes del año pasado.

GRÁFICO N° 1
ICA: CRECIMIENTO DE LA PRODUCCIÓN PESQUERA
(Variación % real respecto a similar mes del año anterior)

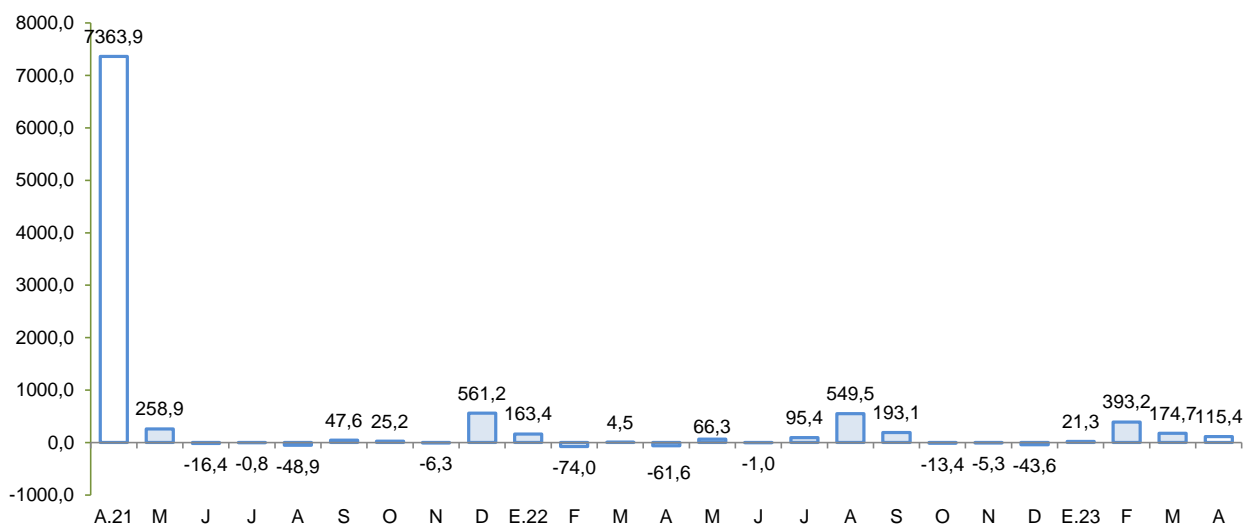

Fuente: Produce.

Elaboración: BCRP - Sucursal Huancayo.

1.3 Sector minería

- La producción minera metálica creció 20,4 por ciento en abril, debido a la mayor producción de hierro (2,9 por ciento), zinc (16,8 por ciento) y cobre (37,2 por ciento). En el caso de hierro explicado principalmente por la mayor extracción de Shougang Hierro Perú, mientras que en zinc y cobre se explicó por la mayor explotación de Marcobre y Shouxin Perú.
- De otro lado, el sector creció 19,4 por ciento en lo que va del año por la mayor producción de cobre (27,1 por ciento) y hierro (23,9 por ciento). En términos de participación en el Valor Bruto de Producción (VBP) minero, en lo que va del año destacó cobre con 45,2 por ciento, seguido de hierro (40,3 por ciento) y zinc (9,2 por ciento).

CUADRO N° 5
ICA: SECTOR MINERÍA 1/
(Variación % real respecto a similar periodo del año anterior)

	Estructura ^{2/}		Abril			Enero - Abril			
	2022	2022	2023	Var. %	Contrib. %	2022	2023	Var. %	Contrib. %
Cobre (TMR)	42,6	12 076	16 567	37,2	15,3	46 973	59 694	27,1	11,5
Oro (Kg.R)	0,6	32	27	-16,1	-0,1	152	157	3,3	0,0
Zinc (TMR)	11,0	8 652	10 104	16,8	1,9	34 729	30 711	-11,6	-1,4
Plata (Kg.R)	4,2	15 497	20 532	32,5	1,2	63 440	68 576	8,1	0,3
Hierro (TMR)	39,9	1 106 279	1 138 235	2,9	1,2	3 906 224	4 841 449	23,9	9,3
Plomo (TMR)	1,7	1 643	2 391	45,5	0,8	6 079	5 118	-15,8	-0,3
Total ^{1/2/}	100,0			20,4	20,4			19,4	19,4

^{1/} Cifras preliminares, en unidades finas recuperables.

^{2/} A precios de 2007.

Fuente: Instituto Nacional de Estadística e Informática y Ministerio de Energía y Minas.

Elaboración: BCRP - Sucursal Huancayo. Departamento de Estudios Económicos.

GRÁFICO N° 2
ICA: CRECIMIENTO DE LA PRODUCCIÓN MINERA
(Variación % real respecto a similar mes del año anterior)

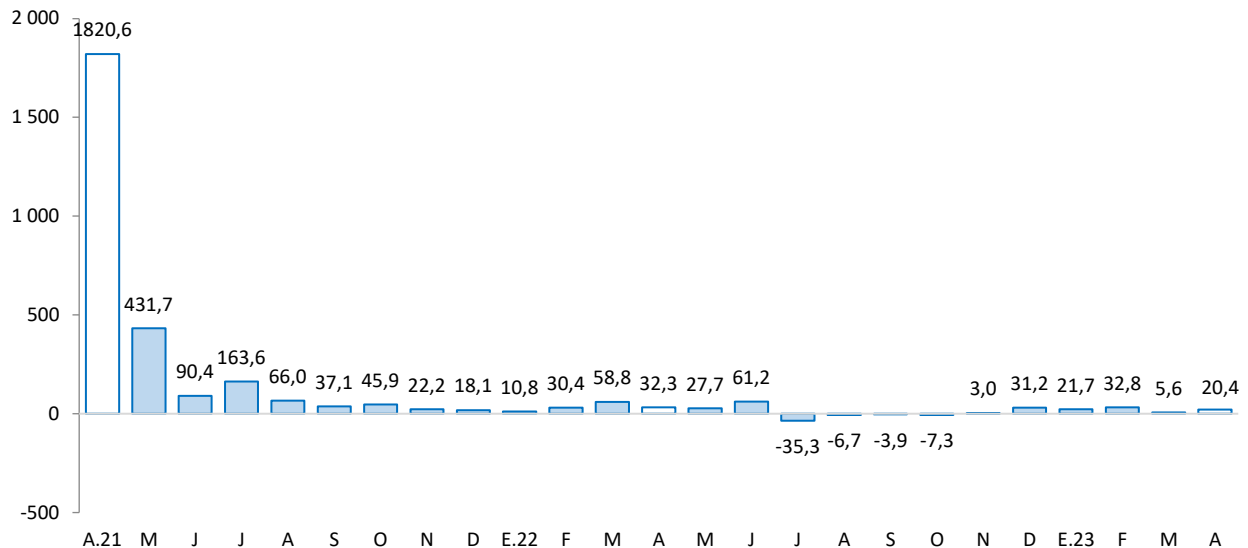

Fuente: INEI - MINEM

2. Otros indicadores sectoriales

2.1 Subsector manufactura primaria

- El procesamiento primario de recursos cayó en 3,3 por ciento en abril, debido a la menor producción de hidrocarburos líquidos (-7,1 por ciento), aunque contrarrestado parcialmente por la expansión de estaño refinado (35,1 por ciento). De otro lado, en lo que va del año el sector disminuyó en 8,6 por ciento, como efecto de la menor refinación de metales (-34,3 por ciento) e hidrocarburos líquidos (-7,9 por ciento).

CUADRO N° 6
ICA: SUBSECTOR MANUFACTURA PRIMARIA 1/
(Variación % real respecto a similar periodo del año anterior)

Ramas de Actividad	Estructura porcentual 2022	Abril		Enero - Abril	
		Var. %	Contribución	Var. %	Contribución
Refinación de Metales	12,1	35,1	3,2	-34,3	-3,5
Estaño refinado	12,1	35,1	3,2	-34,3	-3,5
Productos pesqueros	3,3	-	0,0	23 365,1	2,0
Harina de pescado	3,1	-	0,0	23 847,8	1,9
Aceite de pescado	0,2	-	0,0	9 764,3	0,0
Hidrocarburos líquidos	84,6	-7,1	-6,5	-7,9	-7,1
Glp	37,3	-6,1	-2,4	-3,5	-1,4
Gasolina	32,0	-7,3	-2,5	-4,3	-1,5
Diesel y fuel oil	15,3	-8,7	-1,6	-25,3	-4,3
Manufactura Primaria	100,0	-3,3	-3,3	-8,6	-8,6

1/ Cifras preliminares.

Fuente: MINEM y PRODUCE

Elaboración: BCRP - Sucursal Huancayo.

GRÁFICO N° 3
ICA: EVOLUCIÓN DE LA PRODUCCIÓN MANUFACTURERA PRIMARIA
(Variación % real respecto a similar mes del año anterior)

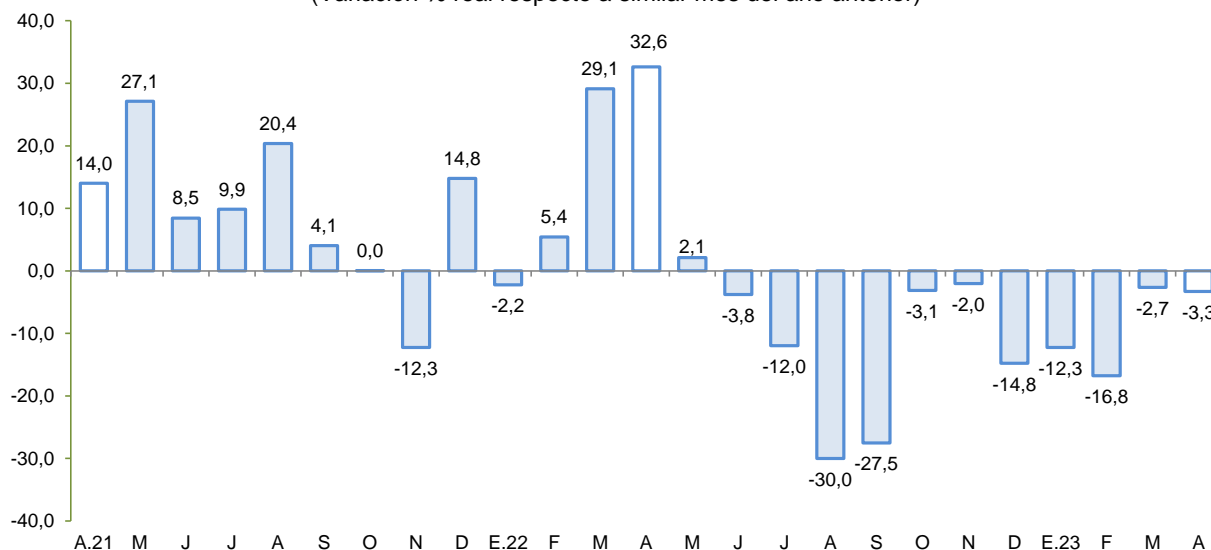

Fuente: MINEM y PRODUCE.

Elaboración: BCRP - Sucursal Huancayo.



2.2 Arribos a los establecimientos de hospedaje

- El número de arribos a los establecimientos de hospedaje (120,4 mil) disminuyó 3,7 por ciento en marzo de 2023 respecto a similar mes del año previo, debido a la menor visita de turistas extranjeros (-43,8 por ciento). De otro lado, en el periodo acumulado de enero a marzo, los arribos de visitantes disminuyeron en 16,5 por ciento, por menores arribos nacionales (-13,0 por ciento) y extranjeros (-43,3 por ciento).

GRÁFICO N° 4
ICA: CRECIMIENTO DE ARRIBOS A ESTABLECIMIENTOS DE HOSPEDAJE
(Variación %)

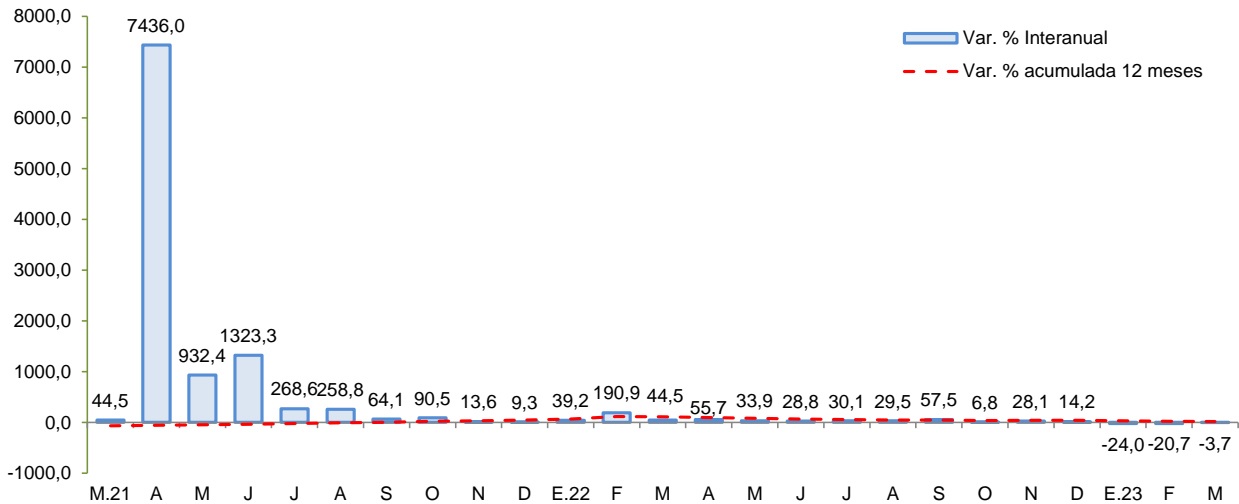

Fuente: MINCETUR
Elaboración: BCRP - Sucursal Huancayo.

II. CRÉDITO Y DEPÓSITOS²

1. Créditos

- Los créditos en Ica sumaron S/ 6 804 millones al término de abril, nivel mayor en 0,4 por ciento respecto al mes previo, y en 7,9 por ciento con relación a abril de 2022. En el primer caso, por efecto de las mayores colocaciones del Banco de la Nación (1,7 por ciento) y de las Cajas Municipales (1,5 por ciento). Respecto al comportamiento interanual, el crecimiento se sustentó principalmente en la expansión de los saldos colocados de la Banca Múltiple (2,8 por ciento), Cajas Municipales (16,2 por ciento) y Financieras (27,8 por ciento).
- Por tipo de moneda, los créditos en moneda nacional crecieron en 0,2 por ciento respecto al mes previo, y en 6,3 por ciento con relación a abril de 2022; registrándose una participación de 76,8 por ciento en los saldos de abril. De otro lado, las colocaciones en moneda extranjera crecieron en 1,1 por ciento respecto del mes pasado y en 13,1 por ciento con relación a abril del año pasado, observando un saldo de US\$ 415 millones.

² Los saldos de los créditos y depósitos expresados en moneda extranjera se valúan al tipo de cambio constante a fin de aislar el efecto de la valuación cambiaria sobre los saldos en dicha moneda.

CUADRO N° 7
ICA: CRÉDITO DIRECTO
(Saldos en millones de soles)

	Estructura % Abr-23	Saldo en millones de soles con TCF 1/ Mar-23 Abr-23		Tasa de crecimiento (%) Mes 12 Meses	
		Banco de la Nación	3,3	220	224
Agrobanco	0,3	20	20	-0,3	51,7
Banca Múltiple	65,2	4 441	4 438	-0,1	2,8
Instituciones No Bancarias	31,2	2 095	2 122	1,3	18,1
Financieras	5,9	398	400	0,4	27,8
Cajas Municipales	25,2	1 691	1 717	1,5	16,2
Cajas Rurales	0,0	3	3	-2,4	-28,1
Empresas de Créditos	0,0	3	3	6,1	0,5
Arrendamiento Financiero	0,0	0	0	-	-
TOTAL	100,0	6 776	6 804	0,4	7,9
Empresas	65,6	4 459	4 465	0,1	6,6
Personas	34,4	2 318	2 339	0,9	10,2
Consumo	25,9	1 732	1 759	1,5	10,8
Hipotecario	8,5	586	580	-0,9	8,6
MN	76,8	5 213	5 223	0,2	6,3
ME	23,2	1 564	1 581	1,1	13,1
ME (Mill. US\$)		410	415	1,1	13,1

1/ Se evalúa al tipo de cambio constante de diciembre del 2022 (S/ 3,81 por dólar).

Fuente: SBS y AFP.

Elaboración: BCRP - Sucursal Huancayo. Departamento de Estudios Económicos.

GRÁFICO N° 5
ICA: CRECIMIENTO DEL CRÉDITO DIRECTO
(Variación % respecto a similar mes del año anterior)

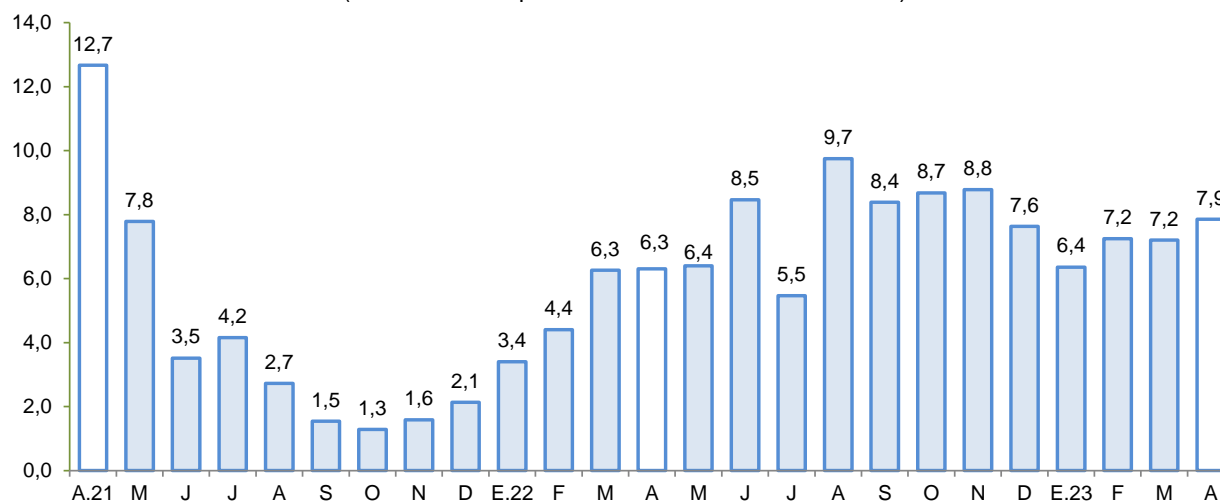

Fuente: SBS y AFP.

Elaboración: BCRP - Sucursal Huancayo.

- El **ratio de dolarización** en los créditos alcanzó 23,2 por ciento al término de abril, nivel mayor en 1,0 de punto porcentual respecto a similar mes de 2022.

GRÁFICO Nº 6
ICA: TASA DE MOROSIDAD 1/ 2/
(En porcentaje)

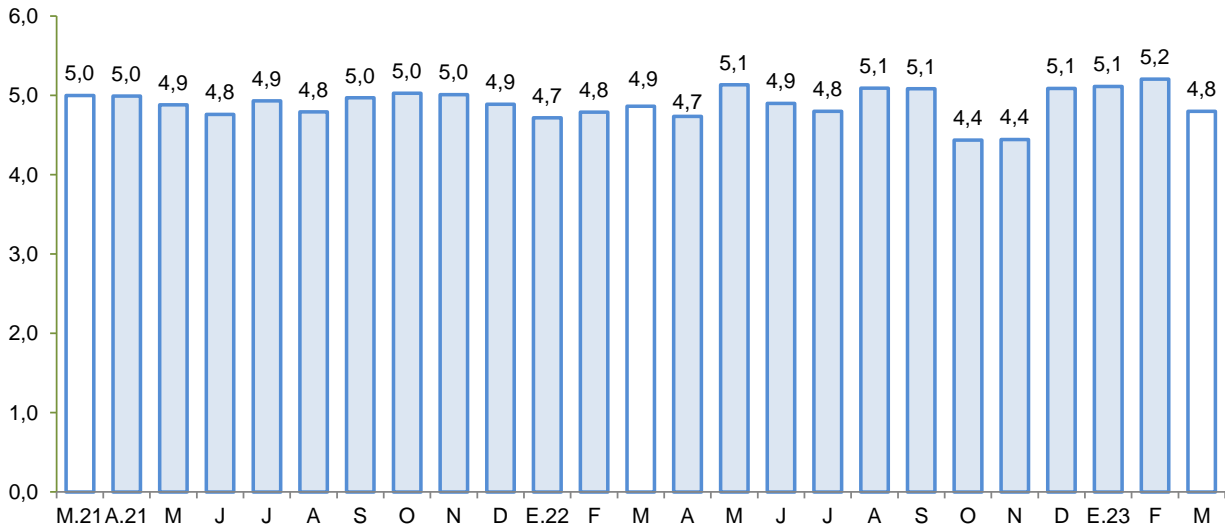

1/ Preliminar.

2/ Morosidad = (créditos vencidos + créditos en cobranza judicial) / colocaciones brutas.

Fuente: SBS y AFP.

Elaboración: BCRP - Sucursal Huancayo.

- Respecto a la morosidad, se situó en 4,8 por ciento al término de marzo, nivel mayor en 0,1 de punto porcentual respecto a similar mes del año previo. Los ratios más altos se registraron en la Banca Múltiple (5,1 por ciento) y Agrobanco (15,8 por ciento).

2. Depósitos

- Los depósitos sumaron S/ 5 464 millones al término de abril disminuyeron en 2,0 por ciento respecto del mes previo, pero crecieron en 6,3 por ciento con relación a similar mes del año pasado. En el primer caso, debido a los menores saldos del Banco de la Nación (-1,8 por ciento) y de la Banca Múltiple (-2,9 por ciento), mientras que, en términos interanuales, la expansión se explicó por las mayores captaciones de la Banca Múltiple (3,6 por ciento) y de las Cajas Municipales (13,0 por ciento).
- Según tipo de depósito, el incremento interanual se observó en la modalidad a la vista (3,5 por ciento) y a plazo (45,3 por ciento). La mayor concentración se observó en la modalidad de ahorro con una participación del 46,5 por ciento en el saldo total. Por tipo de moneda, los depósitos estuvieron conformados en un 75,7 por ciento en moneda nacional, registrándose una contracción de 1,8 por ciento en relación con los saldos del mes previo, pero una expansión de 5,1 por ciento con relación a abril de 2022. En cuanto a los saldos en moneda extranjera disminuyeron en 2,4 por ciento respecto al mes anterior, pero aumentaron en 10,3 por ciento respecto a abril del año pasado. Cabe indicar que, los saldos en moneda extranjera totalizaron US\$ 348 millones.

CUADRO N° 8
ICA: DEPÓSITOS
(Saldos en millones de soles)

	Estructura % Abr-23	Saldo en millones de soles con TCF 1/		Tasa de crecimiento (%)	
		Mar-23	Abr-23	Mes	12 Meses
Banco de la Nación	9,8	545	535	-1,8	13,0
Banca Múltiple	67,8	3 813	3 703	-2,9	3,6
Instituciones No Bancarias	22,4	1 216	1 226	0,8	12,2
Financieras	0,8	45	44	-2,6	-5,4
Cajas Municipales	21,6	1 171	1 182	1,0	13,0
Cajas Rurales	0,0	0	0	-	-
TOTAL	100,0	5 573	5 464	-2,0	6,3
Vista	20,9	1 216	1 141	-6,2	3,5
Ahorro	46,5	2 624	2 542	-3,1	-9,6
A plazo	32,6	1 733	1 781	2,8	45,3
MN	75,7	4 216	4 139	-1,8	5,1
ME	24,3	1 357	1 325	-2,4	10,3
ME (Mill. US\$)		356	348	-2,4	10,3

1/ Se evalúa al tipo de cambio constante de diciembre del 2022 (S/ 3,81 por dólar).

Fuente: SBS y AFP.

Elaboración: BCRP - Sucursal Huancayo. Departamento de Estudios Económicos.

GRÁFICO N° 7
ICA: CRECIMIENTO DE LOS DEPÓSITOS
(Variación % respecto a similar periodo del año anterior)

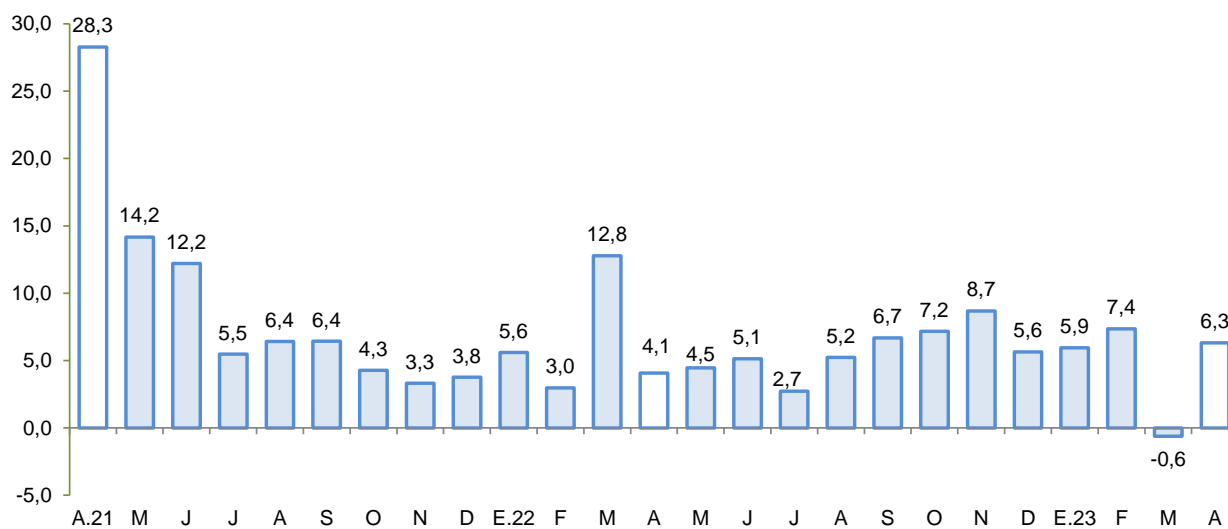

Fuente: SBS y AFP.

Elaboración: BCRP - Sucursal Huancayo.

- La tasa de dolarización fue de 24,3 por ciento en abril, nivel mayor en 0,9 de punto porcentual respecto de similar mes de 2022, explicado por el mayor crecimiento relativo de los depósitos en moneda extranjera.

III. EJECUCIÓN DEL PRESUPUESTO DE GASTOS DEL GOBIERNO GENERAL

1. Ejecución del Presupuesto de Gastos Corrientes

- El gasto corriente no financiero disminuyó 7,4 por ciento en abril, en términos reales, por la contracción del gasto a nivel del Gobierno Nacional (-14,8 por ciento) y de los gobiernos locales (-13,9 por ciento) por menores desembolsos por compra de bienes y servicios.

CUADRO Nº 9
ICA: EJECUCIÓN DEL PRESUPUESTO DE GASTOS CORRIENTES 1/ 2/
(Millones de soles)

	Estructura 2022	Abril			Enero - Abril		
		2022	2023	V% Real	2022	2023	V% Real
Gobierno Nacional	39,4	79	72	-14,8	312	313	-7,5
Gobierno Regional	42,2	93	102	1,6	336	427	17,4
Gobiernos Locales	18,4	38	36	-13,9	130	120	-15,4
Total	100,0	210	210	-7,4	779	860	1,9

1/ Preliminar. Información actualizada al 30 de abril del 2023

Fuente: MEF

Elaboración: BCRP - Sucursal Huancayo. Departamento de Estudios Económicos.

- En el acumulado de enero a abril, el gasto se expandió en 1,9 por ciento en términos reales, debido a la mayor ejecución a nivel del Gobierno Regional (17,4 por ciento), como efecto de mayores desembolsos por pago de remuneraciones y compra de bienes y servicios.

2. Ejecución del Presupuesto de Inversiones

- La inversión pública totalizó S/ 91 millones en abril y observó una expansión interanual de 12,2 por ciento, por mayor ejecución a nivel de los gobiernos sub nacionales.
- Respecto al periodo acumulado, la inversión pública sumó S/ 329 millones registrando un incremento interanual 44,1 por ciento, por la expansión a nivel del Gobierno Nacional (33,4 por ciento) y Regional (205,9 por ciento), además de los municipios (12,2 por ciento). Cabe indicar que, el mayor desembolso en inversiones fue realizado por los gobiernos locales con una participación de 46,1 por ciento.

CUADRO Nº 10
ICA: EJECUCIÓN DEL PRESUPUESTO DE INVERSIONES 1/ 2/
(Millones de soles)

	Estructura 2022	Abril			Enero - Abril		
		2022	2023	V% Real	2022	2023	V% Real
Gobierno Nacional	22,9	21	19	-18,9	58	83	33,4
Gobierno Regional	19,8	10	15	36,2	29	94	205,9
Gobiernos Locales	57,3	44	57	21,6	125	151	12,2
Total	100,0	75	91	12,2	211	329	44,1

1/ Preliminar. Información actualizada al 30 de abril del 2023

Fuente: MEF

Elaboración: BCRP - Sucursal Huancayo. Departamento de Estudios Económicos.

GRÁFICO Nº 8
ICA: CRECIMIENTO DE LA EJECUCIÓN DEL PRESUPUESTO DE INVERSIONES
 (Variación % real)

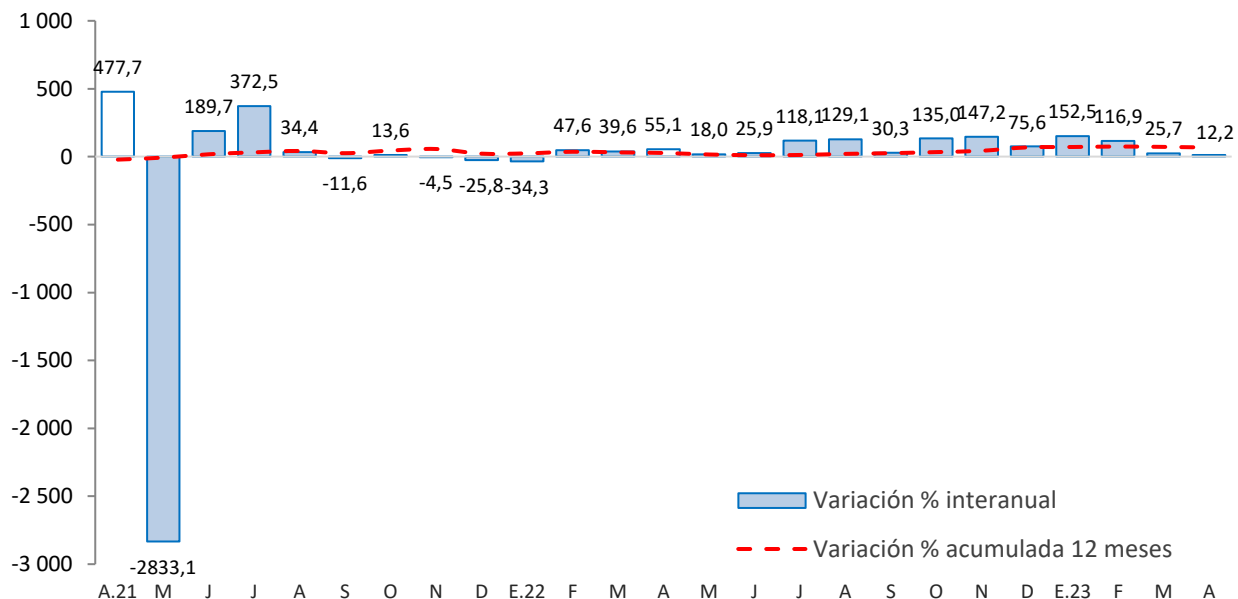

Fuente: MEF

Principales proyectos

- Entre los principales proyectos que se ejecutaron en lo que va del año, a nivel del Gobierno Nacional destacaron: “Mejoramiento y ampliación de servicio de protección en la quebrada Cansas - Chanchajalla, distrito La Tinguiña” con un gasto de S/ 11,3 millones; “Implementación de medidas de prevención para el control de desbordes del río Pischo”, con un gasto devengado de S/ 11,2 millones; y “Ampliación del servicio de protección frente a inundaciones en cuatro distritos de la provincia de Chincha”, con S/ 10,4 millones.
- En el Gobierno Regional: “Mejoramiento y ampliación de los servicios de salud del establecimiento de salud del distrito de Palpa” con S/ 21,6 millones devengados; “Recuperación del servicio deportivo de competencia en el estadio Felix Castillo Tardío, distrito de Pueblo Nuevo” con un gasto de S/ 14,2 millones; y “Mejoramiento de los servicios de salud en el centro de salud Túpac Amaru, provincia de Pischo” con un devengado de S/ 13,9 millones.
- En los gobiernos locales: “Mejoramiento de los servicios de transitabilidad en el distrito de Pueblo Nuevo, provincia de Chincha” con un devengado de S/ 6,8 millones; “Mejoramiento de los servicios de transitabilidad en el distrito de San Clemente, provincia de Pischo” con un devengado de S/ 3,9 millones; y “Creación de los servicios de movilidad urbana en las vías locales del distrito de Vista Alegre y provincia de Nasca” con un gasto de S/ 3,8 millones.



IV. ANEXOS

ANEXO 1

ICA: PRODUCCIÓN AGROPECUARIA 1/
(En toneladas)

PRODUCTOS	2022									2023				PRODUCTOS
	ABR	MAY	JUN	JUL	AGO	SET	OCT	NOV	DIC	ENE	FEB	MAR	ABR	
TOTAL AGRÍCOLA	158 436	146 091	160 177	188 989	182 913	129 019	120 315	102 116	186 816	227 439	177 862	166 757	147 080	TOTAL AGRÍCOLA
Alcachofa	0	0	0	93	3 406	4 312	6 374	8 304	2 800	0	0	0	0	Alcachofa
Algodón 2/	5 230	3 823	3 595	151	11	41	8	137	432	1 343	1 412	2 856	5 447	Algodón 2/
Camote	824	1 034	3 014	5 676	4 785	2 538	751	256	767	2 113	5 096	1 562	949	Camote
Cebolla amarilla	8 360	5 383	7 836	4 605	6 099	13 140	10 700	12 344	12 211	1 755	366	1 608	5 285	Cebolla amarilla
Cebolla cabeza roja	0	1 533	2 586	2 835	396	440	644	574	1 240	263	216	88	0	Cebolla cabeza roja
Espárrago	8 792	7 727	6 924	13 252	21 806	29 466	25 391	17 997	10 898	11 473	13 572	13 106	9 580	Espárrago
Maíz amarillo duro	17 862	25 263	30 445	19 124	10 103	8 236	5 503	4 420	4 857	7 039	9 704	8 391	17 960	Maíz amarillo duro
Maíz choclo	0	0	47	269	394	2 953	11 210	2 473	0	29	19	0	0	Maíz choclo
Mandarina	35 292	44 487	44 605	48 952	22 331	8 098	1 525	0	0	0	380	13 120	32 601	Mandarina
Mango	869	0	0	0	0	0	0	0	0	1 009	3 514	2 438	57	Mango
Naranja	0	329	2 815	17 141	8 734	3 466	167	0	0	0	0	0	0	Naranja
Olivo	3 867	120	94	43	0	0	0	0	0	0	0	2 437	2 969	Olivo
Palto	24 191	23 853	20 620	11 686	3 996	1 149	0	0	0	40	2 000	11 204	24 067	Palto
Pallar grano seco	190	7	65	53	618	346	729	839	254	71	30	5	0	Pallar grano seco
Páprika	251	338	541	859	276	140	422	74	308	464	88	562	615	Páprika
Papa	87	77	6 625	20 199	67 178	20 056	5 901	1 465	835	121	187	257	0	Papa
Pecano	21	1 692	1 662	1 139	160	72	0	0	0	0	0	0	17	Pecano
Sandía	313	1 007	1 360	954	0	0	1 105	3 234	8 207	6 713	4 942	4 616	2 994	Sandía
Tomate	1 749	1 352	2 289	4 432	2 483	3 720	20 307	21 865	14 161	11 794	9 010	2 507	2 081	Tomate
Uva	12 500	300	0	0	0	0	3 500	8 575	110 170	166 898	108 000	48 422	8 000	Uva
Yuca	92	1 115	2 486	1 708	717	1 086	1 587	676	500	376	410	125	300	Yuca
Zapallo	409	1 478	4 725	5 051	5 125	9 516	2 974	683	572	784	1 899	1 615	538	Zapallo
TOTAL PECUARIO	34 928	35 234	34 703	35 240	35 221	35 619	34 769	34 730	33 947	31 708	31 264	33 418	35 161	TOTAL PECUARIO
Carne 3/	10 690	10 539	9 807	9 683	9 624	9 687	9 344	9 408	9 074	7 778	7 927	9 467	10 771	Carne 3/
Carne de ave	9 416	9 305	8 464	8 199	8 030	8 162	7 810	7 893	7 567	6 599	6 654	8 254	9 475	Carne de ave
Carne de porcino	1 012	953	1 060	1 179	1 285	1 215	1 288	1 263	1 230	944	1 032	962	1 029	Carne de porcino
Carne de vacuno	227	243	247	266	270	270	204	214	235	203	206	217	231	Carne de vacuno
Carne de caprino	25	25	24	25	25	26	27	25	31	23	26	25	26	Carne de caprino
Carne de ovino	10	13	12	13	15	15	15	13	11	9	9	9	10	Carne de ovino
Huevos	17 327	17 351	17 633	17 958	17 827	18 164	17 467	17 204	17 047	16 737	16 377	16 806	17 110	Huevos
Leche de vacuno	6 911	7 345	7 264	7 599	7 769	7 768	7 959	8 118	7 826	7 193	6 960	7 145	7 281	Leche de vacuno

1/ Información preliminar.

2/ Incluye las variedades tanguis, hazera y pima.

3/ Peso neto.

Fuente: MINAGRI

Elaboración: BCRP - Sucursal Huancayo.



ANEXO 2

ICA: SUPERFICIE SEMBRADA 1/
(En hectáreas)

CULTIVO	2021-2022					2022-2023								CULTIVO
	MAR	ABR	MAY	JUN	JUL	AGO	SET	OCT	NOV	DIC	ENE	FEB	MAR	
Cultivos Transitorios														Cultivos Transitorios
Alcachofa	180	310	780	0	0	0	0	0	0	0	0	0	0	Alcachofa
Algodón 2/	163	372	584	76	1 079	1 193	1 047	2 568	383	70	140	10	60	Algodón 2/
Arveja grano verde	2	14	11	6	0	11	4	0	10	14	22	15	0	Arveja grano verde
Camote	215	227	78	20	23	8	109	229	52	6	87	143	242	Camote
Cebolla cabeza roja	17	17	2	0	18	32	0	7	12	1	16	10	52	Cebolla cabeza roja
Cebolla amarilla	60	30	175	110	182	173	39	2	20	20	50	175	50	Cebolla amarilla
Frijol grano seco	48	34	132	78	3	0	1	0	2	0	2	8	58	Frijol grano seco
Garbanzo grano seco	6	30	9	0	0	0	0	0	0	0	0	0	3	Garbanzo grano seco
Maíz amarillo duro	1 945	1 193	746	375	563	512	708	1 037	902	2 128	5 211	2 460	2 088	Maíz amarillo duro
Maíz choclo	46	269	743	0	0	0	3	2	0	2	0	12	59	Maíz choclo
Pallar grano seco	503	1 535	122	23	5	6	9	0	0	1	13	83	417	Pallar grano seco
Pallar grano verde	0	15	0	0	0	0	0	0	0	0	0	0	54	Pallar grano verde
Papa	228	1 454	1 312	190	0	32	15	37	33	12	0	0	1 289	Papa
Páprika	140	19	57	5	12	74	78	101	57	20	60	87	70	Páprika
Quinua	0	0	0	0	0	0	0	2	4	1	3	0	0	Quinua
Tomate	49	64	170	212	190	57	34	51	24	55	33	31	38	Tomate
Zapallo	212	359	123	16	0	20	15	55	65	25	20	30	262	Zapallo
Cultivos Permanentes														Cultivos Permanentes
Alfalfa	0	132	35	99	76	267	231	0	0	0	3	0	0	Alfalfa
Arandano	98	0	0	0	0	0	0	10	25	0	0	0	0	Arandano
Espárrago	75	43	5	10	0	11	0	170	0	0	0	0	0	Espárrago
Granado	72	43	0	0	0	7	0	0	68	0	0	30	30	Granado
Mandarina	0	0	0	0	0	0	0	0	20	0	0	0	0	Mandarina
Naranja	0	0	11	0	0	0	0	0	0	0	0	0	0	Naranja
Olivo	0	0	0	0	0	0	8	0	0	0	0	0	0	Olivo
Palta	138	77	267	28	24	0	74	25	4	0	11	4	4	Palta
Sandía	3	0	11	23	92	137	126	155	64	22	117	35	37	Sandía
Uva	0	0	40	0	0	0	0	0	0	0	0	0	0	Uva

1/ Cifras preliminares.

2/ Incluye las variedades tanguis, hazera y pima.

Fuente: DIA Ica

Elaboración: BCRP - Sucursal Huancayo.



ANEXO 3

ICA: PRODUCCIÓN MINERA 1/

	2022									2023				
	ABR	MAY	JUN	JUL	AGO	SET	OCT	NOV	DIC	ENE	FEB	MAR	ABR	
Cobre (TMR)	12 076	11 507	14 607	10 187	12 532	13 308	14 038	14 148	14 783	12 361	15 974	14 792	16 567	Cobre (TMR)
Oro (Kg.R)	32	45	43	38	54	41	52	48	35	48	47	36	27	Oro (Kg.R)
Zinc (TMR)	8 652	9 682	8 809	9 107	10 372	5 527	9 388	7 579	4 568	7 396	7 493	5 718	10 104	Zinc (TMR)
Plata (Kg.R)	15 497	15 703	25 126	19 640	17 400	17 125	18 217	14 231	19 280	16 543	17 259	14 242	20 532	Plata (Kg.R)
Hierro (TMR)	1 106 279	1 021 111	1 166 572	1 150 063	1 043 999	982 042	1 101 471	1 060 828	1 504 516	1 206 172	1 208 821	1 288 221	1 138 235	Hierro (TMR)
Plomo (TMR)	1 643	1 770	1 699	2 209	2 621	801	2 066	1 143	461	838	1 015	874	2 391	Plomo (TMR)

1/ Cifras preliminares, en unidades finas recuperables.

Fuente: Instituto Nacional de Estadística e Informática y Ministerio de Energía y Minas.

Elaboración: BCRP - Sucursal Huancayo. Departamento de Estudios Económicos.



ANEXO 4

ICA: PRODUCCIÓN MANUFACTURERA PRIMARIA 1/
(Variación porcentual)

Ramas de Actividad	2022										2023				Ramas de Actividad
	ABR	MAY	JUN	JUL	AGO	SET	OCT	NOV	DIC	ENE	FEB	MAR	ABR		
Refinación de Metales	134,0	18,8	-2,2	-1,2	-4,3	-4,4	7,8	12,3	-11,3	-81,7	-88,3	33,3	35,1	Refinación de Metales	
Estaño	134,0	18,8	-2,2	-1,2	-4,3	-4,4	7,8	12,3	-11,3	-81,7	-88,3	33,3	35,1	Estaño	
Productos pesqueros	-100,0	92,1	-9,7	-	-	-	-	-74,9	-77,9	22892,9	-	-	-	Productos pesqueros	
Harina de Pescado	-100,0	95,3	-6,9	-	-	-	-	-73,4	-76,5	23376,1	-	-	-	Harina de Pescado	
Aceite de Pescado	-100,0	54,3	-31,5	-	-	-	-	-91,9	-94,1	9277,9	-	-	-	Aceite de Pescado	
Hidrocarburos Líquidos	33,5	-12,6	-3,7	-15,9	-33,7	-30,8	-4,5	3,9	-1,2	-11,5	-6,9	-5,9	-7,1	Hidrocarburos Líquidos	
Glp	20,4	-15,7	-3,1	-15,8	-42,9	-30,0	-10,0	-7,2	1,0	-0,9	-4,3	-2,9	-6,1	Glp	
Gasolina Natural (NAFTA)	18,1	-12,9	-4,0	-17,8	-42,2	-29,1	-11,6	-8,9	-1,3	-0,8	-5,6	-3,8	-7,3	Gasolina Natural (NAFTA)	
Destilados Medios	148,1	-0,7	-4,8	-10,5	30,4	-39,9	24,2	119,2	-6,6	-57,2	-17,0	-17,1	-8,7	Destilados Medios	
TOTAL	32,6	2,1	-3,8	-12,0	-30,0	-27,5	-3,1	-2,0	-14,8	-12,3	-16,8	-2,7	-3,3	TOTAL	

1/ Cifras preliminares

Fuente: MINEM y PRODUCE

Elaboración: BCRP - Sucursal Huancayo.



ANEXO 5

ICA: IMPORTACIONES POR EL PUERTO DE PISCO 1/
(Millones de US\$ FOB)

TIPO	2022										2023				TIPO
	ABR	MAY	JUN	JUL	AGO	SET	OCT	NOV	DIC	ENE	FEB	MAR	ABR		
I. BIENES DE CONSUMO	4,1	0,0	0,0	4,6	4,0	0,9	9,0	1,6	0,0	21,9	14,9	0,0	22,6	I. BIENES DE CONSUMO	
Bienes de consumo no duradero	4,1	0,0	0,0	4,6	4,0	0,9	0,1	0,3	0,0	0,0	0,0	0,0	0,0	Bienes de consumo no duradero	
Bienes de consumo duradero	0,0	0,0	0,0	0,0	0,0	0,0	8,9	1,3	0,0	21,9	14,9	0,0	22,6	Bienes de consumo duradero	
II. MATERIAS PRIMAS Y PROD. INTERMEDIOS	120,3	164,0	69,0	120,9	104,8	134,7	121,9	106,2	119,5	18,6	66,5	74,1	109,7	II. MATERIAS PRIMAS Y PROD. INTERMEDIOS	
Combustibles, lubricantes y prod. conexos	61,8	66,3	5,9	24,5	64,5	63,8	57,0	49,7	53,4	0,0	15,9	36,6	40,8	Combustibles, lubricantes y prod. conexos	
MP y prod. intermedios para la agricultura	2,1	0,0	7,7	1,6	11,2	1,2	2,4	5,3	9,9	3,6	4,2	1,7	0,0	MP y prod. intermedios para la agricultura	
MP y prod. intermedios para la industria	56,5	97,7	55,4	94,8	29,1	69,6	62,5	51,2	56,2	15,0	46,4	35,9	68,9	MP y prod. intermedios para la industria	
III. BIENES DE CAPITAL Y MATERIALES DE CONST.	27,6	59,1	29,6	26,6	49,8	73,2	29,4	28,6	9,3	5,4	23,0	55,0	45,9	III. BIENES DE CAPITAL Y MATERIALES DE CONST.	
Materiales de construcción	1,0	34,2	0,2	0,5	1,1	10,5	0,9	0,1	0,2	0,0	0,1	22,1	4,5	Materiales de construcción	
Bienes de capital para la agricultura	0,0	0,0	0,0	0,0	0,0	0,0	0,3	0,0	0,0	0,0	0,0	0,0	0,1	Bienes de capital para la agricultura	
Bienes de capital para la industria	11,4	14,0	18,4	25,3	48,4	62,6	22,6	27,7	9,0	3,4	15,3	32,6	29,9	Bienes de capital para la industria	
Equipos de transporte	15,2	11,0	11,0	0,7	0,4	0,0	5,5	0,9	0,1	2,0	7,6	0,2	11,4	Equipos de transporte	
TOTAL	152,0	223,1	98,6	152,1	158,6	208,7	160,3	136,4	128,9	45,9	104,3	129,1	178,2	TOTAL EXPORTACIONES	

1/ Cifras Preliminares.

Fuente: SUNAT.

Elaboración: BCRP - Sucursal Huancayo.



ANEXO 6

ICA: INGRESOS CORRIENTES DEL GOBIERNO CENTRAL
(Millones de soles)

	2022									2023				
	ABR	MAY	JUN	JUL	AGO	SET	OCT	NOV	DIC	ENE	FEB	MAR	ABR	
I. INGRESOS TRIBUTARIOS	253,3	210,0	186,5	175,5	263,5	253,1	248,4	229,9	212,4	115,3	182,6	211,7	172,3	I. INGRESOS TRIBUTARIOS
1) Impuesto a la Renta	105,0	41,9	40,9	28,7	38,7	40,5	40,8	37,6	36,9	40,5	50,6	42,9	50,1	1) Impuesto a la Renta
Personas Naturales	42,6	13,1	9,9	9,0	13,4	10,7	10,5	11,7	13,8	14,8	9,9	10,8	23,2	Personas Naturales
Personas Jurídicas	16,9	25,4	28,5	19,0	25,0	29,2	30,0	25,6	22,4	25,4	40,3	20,8	13,2	Personas Jurídicas
Regularización	45,5	3,4	2,5	0,7	0,3	0,5	0,3	0,2	0,6	0,3	0,4	11,4	13,6	Regularización
2) Impuesto a las Importaciones	3,1	0,8	1,1	2,4	2,9	0,2	0,6	0,6	0,5	0,1	0,1	0,1	0,3	2) Impuesto a las Importaciones
3) Impuesto General a las Ventas (IGV)	133,1	156,3	132,0	132,6	190,5	180,0	177,7	157,0	141,2	65,8	116,8	138,1	110,0	3) Impuesto General a las Ventas (IGV)
Operaciones Internas	22,9	30,9	31,4	36,8	36,4	38,2	30,6	31,3	33,7	30,6	45,9	38,1	28,1	Operaciones Internas
Operaciones Externas	110,2	125,4	100,6	95,8	154,1	141,8	147,1	125,6	107,5	35,2	70,9	100,0	81,9	Operaciones Externas
4) Impuesto Selectivo al Consumo (ISC)	0,5	1,1	1,0	2,8	20,9	23,2	20,5	25,7	25,2	3,4	10,5	24,0	2,8	4) Impuesto Selectivo al Consumo (ISC)
5) Otros Ingresos Tributarios	11,6	9,9	11,4	9,1	10,5	9,3	8,7	9,0	8,5	5,5	4,6	6,6	9,1	5) Otros Ingresos Tributarios
II. INGRESOS NO TRIBUTARIOS	2,5	4,7	2,0	2,3	4,1	3,4	4,3	4,1	5,1	2,1	4,2	2,0	2,0	II. INGRESOS NO TRIBUTARIOS
TOTAL INGRESOS (I+II)	255,8	214,7	188,5	177,8	267,6	256,4	252,7	234,1	217,5	117,4	186,7	213,7	174,3	TOTAL INGRESOS (I+II)

Fuente: SUNAT

Elaboración: BCRP - Sucursal Huancayo.



ANEXO 7

**ICA: EJECUCIÓN DEL PRESUPUESTO DE GASTOS DEL GOBIERNO NACIONAL 1/
(Millones de soles)**

	2022									2023				
	ABR	MAY	JUN	JUL	AGO	SET	OCT	NOV	DIC	ENE	FEB	MAR	ABR	
<u>I. GASTOS CORRIENTES</u>	79	80	79	115	91	80	88	101	129	73	90	78	72	<u>I. GASTOS CORRIENTES</u>
Remuneraciones	23	26	23	29	25	23	23	26	31	25	23	23	23	Remuneraciones
Bienes y servicios	31	25	28	29	30	25	29	48	40	17	24	22	19	Bienes y servicios
Transferencias 2/	25	29	27	57	36	32	35	27	58	32	43	33	31	Transferencias 2/
<u>II. GASTOS DE CAPITAL</u>	43	24	27	36	68	31	18	23	26	15	27	24	19	<u>II. GASTOS DE CAPITAL</u>
Formación bruta de capital	21	23	27	34	68	31	18	19	23	15	26	24	19	Formación bruta de capital
Otros gastos de capital 3/	22	1	0	2	0	0	0	4	2	0	1	0	0	Otros gastos de capital 3/
<u>III. GASTO NO FINANCIERO TOTAL (I+II)</u>	122	104	106	151	159	110	106	124	155	88	117	102	91	<u>III. GASTO NO FINANCIERO TOTAL (I+II)</u>

1/ Preliminar. Información actualizada al 30 de abril del 2023

2/ Incluye el pago de pensiones, donaciones y otros gastos corrientes.

3/ Incluye donaciones y transferencias.

Fuente: MEF

Elaboración: BCRP - Sucursal Huancayo. Departamento de Estudios Económicos.

ANEXO 8

ICA: EJECUCIÓN DEL PRESUPUESTO DE GASTOS DEL GOBIERNO REGIONAL 1/
(Millones de soles)

	2022									2023				
	ABR	MAY	JUN	JUL	AGO	SET	OCT	NOV	DIC	ENE	FEB	MAR	ABR	
<u>I. GASTOS CORRIENTES</u>	93	92	108	97	94	86	88	98	152	110	96	119	102	<u>I. GASTOS CORRIENTES</u>
Remuneraciones	62	63	63	64	65	60	61	66	84	90	73	66	68	Remuneraciones
Bienes y servicios	23	21	23	23	22	18	19	23	57	10	15	45	27	Bienes y servicios
Transferencias 2/	8	8	22	10	8	8	8	9	11	11	9	7	8	Transferencias 2/
<u>II. GASTOS DE CAPITAL</u>	10	11	19	28	20	26	37	20	84	3	41	34	15	<u>II. GASTOS DE CAPITAL</u>
Formación bruta de capital	10	11	19	16	20	26	37	20	84	3	41	34	15	Formación bruta de capital
Otros gastos de capital 3/	0	0	0	13	0	0	0	0	0	0	0	0	0	Otros gastos de capital 3/
<u>III. GASTO NO FINANCIERO TOTAL (I+II)</u>	104	104	126	125	114	112	125	118	236	113	137	153	117	<u>III. GASTO NO FINANCIERO TOTAL (I+II)</u>

1/ Preliminar. Información actualizada al 30 de abril del 2023

2/ Incluye el pago de pensiones, donaciones y otros gastos corrientes.

3/ Incluye donaciones y transferencias.

Fuente: MEF

Elaboración: BCRP - Sucursal Huancayo. Departamento de Estudios Económicos.

ANEXO 9

ICA: EJECUCIÓN DEL PRESUPUESTO DE GASTOS DE LOS GOBIERNOS LOCALES 1/
(Millones de soles)

	2022									2023				
	ABR	MAY	JUN	JUL	AGO	SET	OCT	NOV	DIC	ENE	FEB	MAR	ABR	
<u>I. GASTOS CORRIENTES</u>	38	44	40	45	43	39	41	44	78	15	28	41	36	<u>I. GASTOS CORRIENTES</u>
Remuneraciones	9	10	8	13	7	9	9	11	16	10	10	11	10	Remuneraciones
Bienes y servicios	28	31	29	29	33	28	30	30	59	4	16	29	23	Bienes y servicios
Transferencias 2/	2	3	3	3	2	2	2	2	3	1	1	2	3	Transferencias 2/
<u>II. GASTOS DE CAPITAL</u>	44	47	56	58	63	67	75	93	172	4	31	59	57	<u>II. GASTOS DE CAPITAL</u>
Formación bruta de capital	44	47	56	58	63	67	75	93	171	4	31	59	57	Formación bruta de capital
Otros gastos de capital 3/	0	0	0	0	0	0	0	0	0	0	0	0	0	Otros gastos de capital 3/
<u>III. GASTO NO FINANCIERO TOTAL (I+II)</u>	82	90	96	103	106	106	116	136	249	19	59	100	93	<u>III. GASTO NO FINANCIERO TOTAL (I+II)</u>

1/ Preliminar. Información actualizada al 30 de abril del 2023

2/ Incluye el pago de pensiones, donaciones y otros gastos corrientes.

3/ Incluye donaciones y transferencias.

Fuente: MEF

Elaboración: BCRP - Sucursal Huancayo. Departamento de Estudios Económicos.

ANEXO 10

ICA: MOROSIDAD 1/
(En porcentajes)

	2022										2023			
	MAR	ABR	MAY	JUN	JUL	AGO	SET	OCT	NOV	DIC	ENE	FEB	MAR	
I. BANCA MÚLTIPLE	5,2	5,0	5,6	5,3	5,0	5,5	5,5	4,5	4,6	5,6	5,5	5,6	5,1	I. BANCA MÚLTIPLE
II. INST. NO BANCARIAS														II. INST. NO BANCARIAS
Empresas Financieras	3,4	3,3	3,4	3,6	3,8	3,8	3,6	3,6	3,6	3,6	3,7	3,8	3,9	Empresas Financieras
Cajas Municipales	4,0	4,0	4,1	3,9	4,1	4,3	4,1	4,4	4,3	4,1	4,4	4,4	4,4	Cajas Municipales
Cajas Rurales	3,4	3,4	4,2	3,8	4,3	5,6	6,0	4,7	3,7	3,2	4,1	3,8	3,2	Cajas Rurales
Edpymes	6,6	8,5	7,1	8,4	6,7	4,5	4,8	4,9	5,2	6,9	4,0	3,8	4,3	Edpymes
III. ENTIDADES ESTATALES														III. ENTIDADES ESTATALES
Banco de la Nación 2/	2,1	2,1	2,1	2,1	2,1	2,1	2,2	2,4	2,4	2,3	2,2	2,1	2,0	Banco de la Nación 2/
Agrobanco 3/	39,2	39,2	35,7	34,7	33,9	30,7	28,4	25,2	23,2	18,5	17,6	16,0	15,8	Agrobanco 3/
Total	4,9	4,7	5,1	4,9	4,8	5,1	5,1	4,4	4,4	5,1	5,1	5,2	4,8	Total

1/ Cifras preliminares.

2/ Sólo considera los créditos de consumo e hipotecario

3/ No considera los créditos a las demás empresas del sector.

Fuente: SBS y AFP

Elaboración: BCRP - Sucursal Huancayo.