

BANCO CENTRAL DE RESERVA DEL PERÚ
SUCURSAL HUANCAYO



ICA: Síntesis de Actividad Económica
Marzo 2023¹

Departamento de Estudios Económicos

¹ En el presente informe participaron Francisco Callupe Casaño y Sergio Carrasco Mamani.

ÍNDICE

Página

RESUMEN EJECUTIVO	3
I. ACTIVIDAD PRODUCTIVA	4
1. Actividad primaria.....	4
1.1 Sector agropecuario.....	4
1.2 Sector pesca.....	6
1.3 Sector minería.....	6
2. Otros indicadores sectoriales.....	8
2.1 Subsector manufactura primaria.....	8
2.2 Arribos a los establecimientos de hospedaje.....	9
II. CRÉDITO Y DEPÓSITOS	9
1. Créditos.....	9
2. Depósitos.....	11
III. EJECUCIÓN DEL PRESUPUESTO DE GASTOS DEL GOBIERNO GENERAL	13
1. Ejecución del presupuesto de Gastos Corrientes.....	13
2. Ejecución del presupuesto de Inversiones.....	13
IV. ANEXOS	15



RESUMEN EJECUTIVO

Principales hechos de importancia

- La actividad primaria observó resultados mixtos en marzo, debido a la expansión interanual de las actividades pesquera (174,7 por ciento) y minera (5,6 por ciento); aunque contrariamente, retrocedió la actividad agropecuaria (-2,9 por ciento).

Actividad primaria

- El **sector agropecuario** disminuyó 2,9 por ciento respecto a similar mes del año anterior –tasa interanual- por la contracción de la producción agrícola (-3,9 por ciento) en línea con la menor producción para el mercado externo y agroindustria (-5,7 por ciento), por menores cosechas de espárrago (-31,5 por ciento), maíz amarillo duro (-38,3 por ciento) y cebolla cabeza amarilla (-73,3 por ciento).
- La **actividad pesquera** creció 174,7 por ciento en marzo, debido a la mayor captura de especies hidrobiológicas para consumo humano directo (174,7 por ciento), para congelado y enlatado.
- La **actividad minera** creció en marzo en 5,6 por ciento, debido a la mayor producción de hierro (14,0 por ciento) y cobre (17,9 por ciento).

Otros indicadores de actividad económica

- El **crédito directo total** en la región (S/ 6 776 millones) creció en 7,2 por ciento en marzo con relación a similar mes del año pasado, por mayores colocaciones de la Banca Múltiple (1,9 por ciento) y de las Cajas Municipales (15,6 por ciento).
- De otro lado, la **inversión pública** totalizó S/ 117 millones en marzo y creció de forma interanual en 25,7 por ciento, explicado por la mayor ejecución en todos los niveles de gobierno.

CUADRO N° 1
ICA: OTROS INDICADORES DE ACTIVIDAD ECONÓMICA
(Variación % respecto a similar mes del año anterior)

	Oct.22	Nov.22	Dic.22	Ene.23	Feb.23	Mar.23
Producción industrial primaria 1/	↓ -3,1	↓ -2,0	↓ -14,8	↓ -12,3	↓ -16,8	↓ -2,7
Arribos a los establec. de hospedaje	↑ 6,8	↑ 28,1	↑ 14,2	n.d.	n.d.	n.d.
Crédito total 2/	↑ 8,7	↑ 8,8	↑ 7,6	↑ 6,4	↑ 7,2	↑ 7,2
Crédito de consumo 2/	↑ 18,8	↑ 16,8	↑ 20,7	↑ 21,9	↑ 22,9	↑ 12,5
Crédito hipotecario 2/	↑ 8,4	↑ 8,7	↑ 7,8	↑ 8,5	↑ 8,8	↑ 9,0
Inversión pública 2/	↑ 135,0	↑ 147,2	↑ 75,6	↑ 152,5	↑ 116,9	↑ 25,7

1/ En términos reales.

2/ En términos nominales.

Fuentes: BCRP - Sucursal Huancayo, MINEM, PRODUCE, SBS y MEF.

I. ACTIVIDAD PRODUCTIVA

1. Actividad primaria

1.1 Sector agropecuario

- La actividad agropecuaria disminuyó 2,9 por ciento en marzo, respecto de igual mes de 2022, por la menor producción agrícola (-3,9 por ciento) y pecuaria (-0,9 por ciento). De otro lado, en el acumulado de enero a marzo el sector registró una expansión interanual de 4,9 por ciento, debido al crecimiento de la parte agrícola (7,4 por ciento).

CUADRO N° 2
ICA: SECTOR AGROPECUARIO 1/
(Toneladas)

Subsectores	Estructura Porcentual 2022 2/	Marzo				Enero - Marzo			
		2022	2023	Var.%	Contribución %	2022	2023	Var.%	Contribución %
PRODUCCIÓN AGRÍCOLA				-3,9	-2,6			7,4	5,2
Orientado al mercado externo									
Mdo. externo agroindustria 2/	53,6			-5,7	-3,6			4,5	3,1
Espárrago	15,9	19 137	13 106	-31,5	-6,0	41 811	38 151	-8,8	-1,1
Uva	17,4	47 516	48 422	1,9	0,4	295 446	323 321	9,4	4,1
Mandarina	4,5	12 315	13 120	6,5	0,2	12 680	13 500	6,5	0,1
Palto	3,1	8 564	11 204	30,8	1,0	8 871	13 245	49,3	0,5
Maíz amarillo duro	3,1	13 602	8 391	-38,3	-1,1	39 081	25 134	-35,7	-0,9
Tomate	2,0	2 617	2 507	-4,2	0,0	27 949	23 311	-16,6	-0,3
Cebolla cabeza amarilla	1,4	5 691	1 520	-73,3	-0,7	12 149	3 161	-74,0	-0,5
Alcachofa	1,0	0	0	-	0,0	0	0	-	0,0
Pecano	1,0	0	0	-	0,0	0	0	-	0,0
Algodón 1/	1,3	2 617	2 856	9,1	0,2	3 931	5 610	42,7	0,4
Tangelo	0,4	0	0	-	0,0	0	0	-	0,0
Páprika	0,7	190	562	195,6	0,7	592	1 113	88,1	0,3
Pallar grano seco	0,3	22	5	-79,3	0,0	155	106	-32,1	0,0
Orientado al mercado interno	10,9			31,1	1,0			91,0	2,1
Papa	1,6	198	257	30,2	0,0	627	564	-10,0	0,0
Zapallo	0,4	80	1 615	1908,2	0,2	1 771	4 297	142,7	0,1
Alfalfa	0,5	13 629	10 029	-26,4	-0,1	40 535	31 637	-22,0	-0,1
Maíz choclo	0,3	0	0	-	0,0	74	47	-36,7	0,0
Camote	0,3	2 674	1 562	-41,6	-0,2	7 336	8 770	19,5	0,1
PRODUCCIÓN PECUARIA	35,6			-0,9	-0,3			-0,9	-0,3
Huevo	18,3	17 040	16 806	-1,4	-0,2	50 450	49 920	-1,1	-0,2
Carne de ave 3/	12,6	8 331	8 254	-0,9	-0,1	21 823	21 507	-1,4	-0,1
SECTOR AGROPECUARIO 1/	100,0			-2,9	-2,9			4,9	4,9

1/ Cifras preliminares.

2/ A precios de 2007

3/ Peso neto.

Fuente: MINAGRI

Elaboración: BCRP - Sucursal Huancayo.

- El subsector agrícola se contrajo en 3,9 por ciento en marzo, por la menor producción orientada al mercado externo (-5,7 por ciento) principalmente por la disminución en el volumen de producción de espárrago (-31,5 por ciento), maíz amarillo duro (-38,3 por ciento) y cebolla cabeza amarilla (-73,3 por ciento). En espárrago por menores rendimientos y áreas cosechadas con fines de exportación; en maíz amarillo duro, por menores siembras ante las expectativas poco favorables del precio en chacra; y en cebolla cabeza amarilla, por menores rendimientos ante las condiciones climáticas variables. De otro lado, el subsector creció en 7,4 por ciento en el primer trimestre del año, por la mayor producción de cultivos orientados al mercado externo (4,5 por ciento), como uva (9,4 por ciento) y palta (49,3 por ciento), por mayores rendimientos y mayores áreas cosechadas



con fines de exportación, y algodón (42,7 por ciento) por mayores siembras en el segundo trimestre del año pasado, por expectativas de mejores precios en chacra.

- El subsector pecuario se contrajo 0,9 por ciento en marzo, sustentado en la menor producción de carne de ave (-0,9 por ciento) y huevo (-1,4 por ciento). Del mismo modo, la disminución de 0,9 por ciento en el periodo acumulado de enero a marzo se sustentó en la contracción de la producción de huevo (-1,1 por ciento) y carne de ave (-1,4 por ciento). En cuanto a la participación en el VBP del subsector, en el periodo acumulado lideró la producción de carne de ave (33,9 por ciento) y huevo (53,0 por ciento) por la actividad avícola intensiva de las granjas asentadas particularmente en la provincia de Chincha.
- En relación con las siembras, en el periodo de agosto a marzo de la campaña agrícola 2022 – 2023 se instalaron 28,9 mil hectáreas, nivel mayor en 4,3 por ciento respecto a similar periodo de la campaña pasada. Del total, el 95,8 por ciento correspondió a cultivos transitorios, mientras que el resto fueron de cultivos permanentes. En cuanto a los cultivos transitorios, se observó un incremento del área sembrada (8,3 por ciento) sustentado principalmente en la expansión de algodón (23,7 por ciento) y papa (336,3 por ciento).

CUADRO N° 3
ICA: SUPERFICIE SEMBRADA 1/
(Hectáreas)

	Campaña agrícola 2/		Variación	
	2021/2022	2022/2023	Absoluta	Porcentual
CULTIVOS TRANSITORIOS	25 579	27 690	2 111	8,3
Alcachofa	180	0	- 180	-100,0
Algodón 3/	4 423	5 470	1 047	23,7
Camote	771	876	105	13,6
Cebolla 4/	863	666	- 197	-22,8
Maíz amarillo duro	15 039	15 045	6	0,0
Pallar grano seco	732	528	- 204	-27,9
Papa	325	1 418	1 093	336,3
Páprika	475	546	71	14,8
Tomate	299	323	24	8,0
Zapallo	450	492	42	9,3
Otros	2 023	2 328	305	15,1
CULTIVOS PERMANENTES	2 154	1 228	- 926	-43,0
Arándano	215	35	- 180	-83,7
Espárrago	185	181	- 4	-2,2
Mandarina	84	20	- 64	-76,0
Palta	638	122	- 516	-80,9
Pecano	173	117	- 56	-32,4
Uva	22	0	- 22	-100,0
Otros	1 052	788	- 265	-25,1
Total	27 733	28 918	1 185	4,3

1/ Cifras preliminares.

2/ Corresponde al periodo de agosto - marzo.

3/ Incluye las variedades tanguis, hazera y pima.

4/ Incluye las variedades roja, amarilla y china.

Fuente: DIA - Ica

Elaboración: BCRP - Sucursal Huancayo.

1.2 Sector pesca

- La actividad pesquera creció interanualmente en 174,7 por ciento en marzo, debido a la mayor captura de especies hidrobiológicas para consumo humano directo (174,7 por ciento), principalmente para enlatado y congelado.
- Entre enero y marzo, la producción del sector creció en 106,8 por ciento, principalmente por la mayor extracción para consumo humano directo (72,6 por ciento) orientado a enlatado (33,8 por ciento) y congelado (78,0 por ciento), así como por la mayor extracción de anchoveta para consumo humano indirecto.

CUADRO N° 4
ICA: SECTOR PESCA 1/
(En toneladas)

Destino	Marzo			Enero - Marzo		
	2022	2023	Var. % 2/	2022	2023	Var. % 2/
Consumo Humano Directo			174,7			72,6
Enlatado	1 551	2 326	50,0	4 923	6 589	33,8
Congelado	3 450	10 795	212,9	24 233	43 135	78,0
Consumo Humano Indirecto			-			22 836,3
Anchoveta	0	0	-	346	79 424	22 836,3
SECTOR PESCA 2/			174,7			106,8

1/ Cifras preliminares.

2/ A precios de 2007.

Fuente: PRODUCE

Elaboración: BCRP - Sucursal Huancayo.

- El precio promedio de la harina de pescado fue de US\$ 1 793 por tonelada en marzo, nivel mayor en 0,6 por ciento respecto del mes previo, y superior en 5,8 por ciento con relación a similar mes del año pasado.

GRÁFICO N° 1
ICA: CRECIMIENTO DE LA PRODUCCIÓN PESQUERA
(Variación % real respecto a similar mes del año anterior)

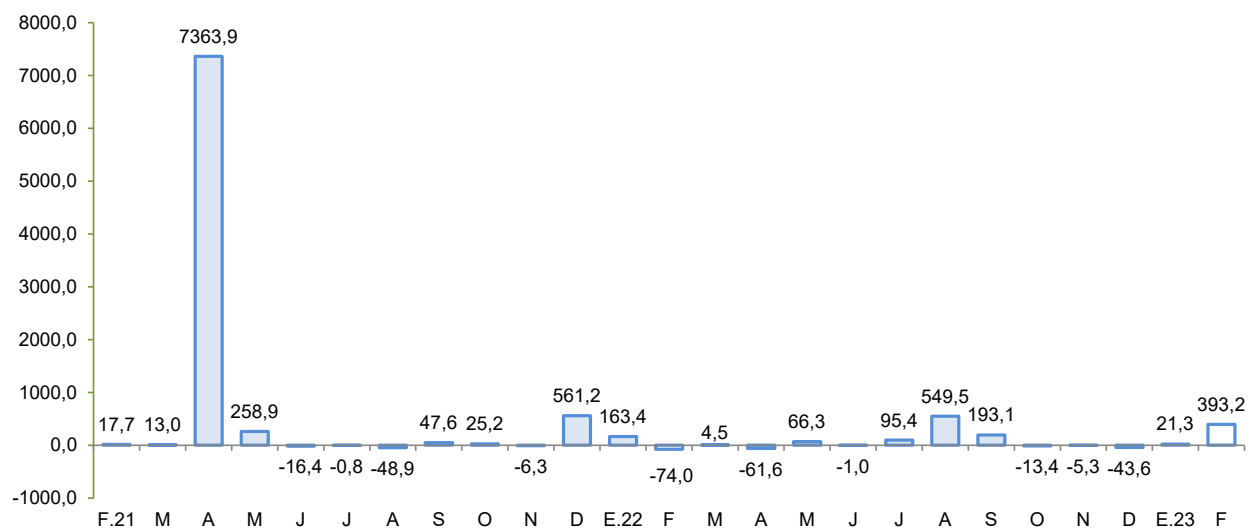

Fuente: Produce.

Elaboración: BCRP - Sucursal Huancayo.



1.3 Sector minería

- La producción minera metálica creció 5,6 por ciento en marzo, debido a la mayor producción de hierro (14,0 por ciento) y cobre (17,9 por ciento). En el caso de hierro explicado principalmente por la mayor extracción de Shougang Hierro Perú, mientras que en cobre se explicó por la mayor explotación de Marcobre y Shouxin Perú.
- De otro lado, el sector creció 19,1 por ciento en el primer trimestre del año por la mayor producción de cobre (23,6 por ciento) y hierro (32,3 por ciento). En términos de participación en el Valor Bruto de Producción (VBP) minero, en lo que va del año destacó cobre con 44,6 por ciento, seguido de hierro (42,1 por ciento) y zinc (8,4 por ciento).

CUADRO N° 5
ICA: SECTOR MINERÍA 1/
(Variación % real respecto a similar periodo del año anterior)

	Estructura ^{2/}		Marzo			Enero - Marzo			
	2022	2022	2023	Var. %	Contrib. %	2022	2023	Var. %	Contrib. %
Cobre (TMR)	42,6	12 542	14 792	17,9	7,3	34 897	43 128	23,6	10,1
Oro (Kg.R)	0,6	37	36	-2,4	0,0	120	131	8,4	0,0
Zinc (TMR)	11,0	10 324	5 718	-44,6	-5,9	26 077	20 607	-21,0	-2,7
Plata (Kg.R)	4,2	17 092	14 242	-16,7	-0,6	47 943	48 044	0,2	0,0
Hierro (TMR)	39,9	1 130 344	1 288 221	14,0	5,6	2 799 945	3 703 213	32,3	12,2
Plomo (TMR)	1,7	1 575	874	-44,5	-0,7	4 436	2 727	-38,5	-0,7
Total ^{1/2/}	100,0			5,6	5,6			19,1	19,1

1/ Cifras preliminares, en unidades finas recuperables.

2/ A precios de 2007.

Fuente: Instituto Nacional de Estadística e Informática y Ministerio de Energía y Minas.

Elaboración: BCRP - Sucursal Huancayo. Departamento de Estudios Económicos.

GRÁFICO N° 2
ICA: CRECIMIENTO DE LA PRODUCCIÓN MINERA
(Variación % real respecto a similar mes del año anterior)

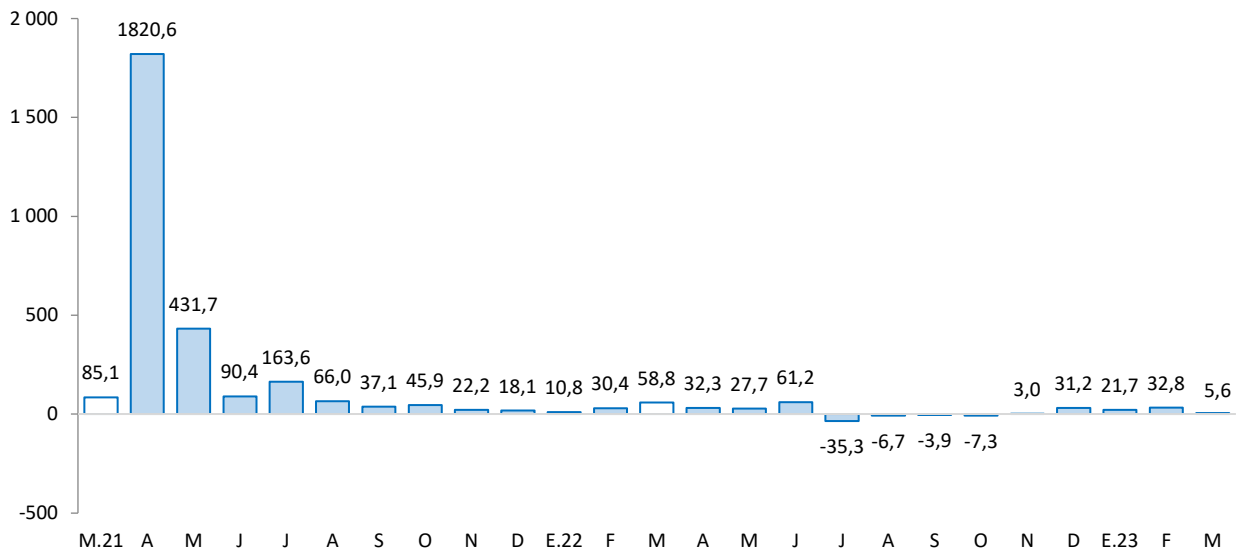

Fuente: INEI - MINEM

2. Otros indicadores sectoriales

2.1 Subsector manufactura primaria

- El procesamiento primario de recursos cayó en 2,7 por ciento en marzo, debido a la menor producción de hidrocarburos líquidos (-5,9 por ciento), aunque contrarrestado parcialmente por la expansión de estaño refinado (33,3 por ciento). De otro lado, en lo que va del año el sector disminuyó en 10,4 por ciento, como efecto de la menor refinación de metales (-53,9 por ciento) e hidrocarburos líquidos (-8,2 por ciento).

CUADRO N° 6
ICA: SUBSECTOR MANUFACTURA PRIMARIA 1/
(Variación % real respecto a similar periodo del año anterior)

Ramas de Actividad	Estructura porcentual 2022	Marzo		Enero - Marzo	
		Var. %	Contribución	Var. %	Contribución
Refinación de Metales	12,1	33,3	2,8	-53,9	-5,8
Estaño refinado	12,1	33,3	2,8	-53,9	-5,8
Productos pesqueros	3,3	-	0,0	23 365,1	2,6
Harina de pescado	3,1	-	0,0	23 847,8	2,6
Aceite de pescado	0,2	-	0,0	9 764,3	0,0
Hidrocarburos líquidos	84,6	-5,9	-5,4	-8,2	-7,3
Glp	37,3	-2,9	-1,2	-2,6	-1,0
Gasolina	32,0	-3,8	-1,3	-3,3	-1,1
Diesel y fuel oil	15,3	-17,1	-2,9	-31,6	-5,1
Manufactura Primaria	100,0	-2,7	-2,7	-10,4	-10,4

1/ Cifras preliminares.

Fuente: MINEM y PRODUCE

Elaboración: BCRP - Sucursal Huancayo.

GRÁFICO N° 3
ICA: EVOLUCIÓN DE LA PRODUCCIÓN MANUFACTURERA PRIMARIA
(Variación % real respecto a similar mes del año anterior)

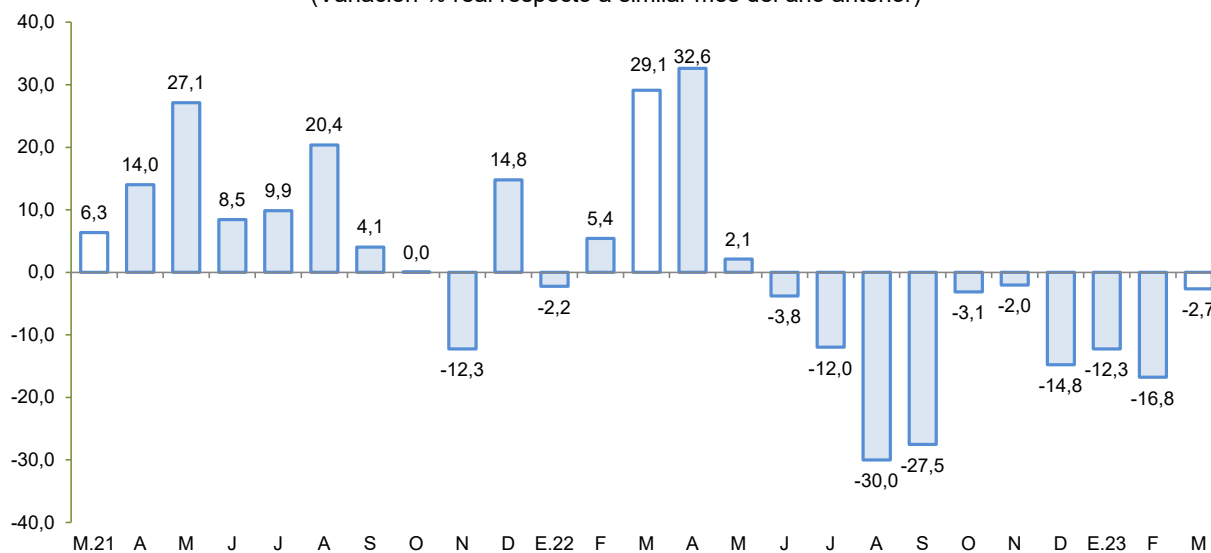

Fuente: MINEM y PRODUCE.

Elaboración: BCRP - Sucursal Huancayo.



2.2 Arribos a los establecimientos de hospedaje

- El número de arribos a los establecimientos de hospedaje (112,6 mil) aumentó en 14,2 por ciento en diciembre de 2022 respecto a similar mes del año previo, debido a la mayor visita de turistas nacionales (26,5 por ciento). De otro lado, los arribos de visitantes aumentaron en 39,4 por ciento en el periodo anual, por mayores arribos nacionales (24,2 por ciento) y extranjeros (200,1 por ciento).

GRÁFICO N° 4
ICA: CRECIMIENTO DE ARRIBOS A ESTABLECIMIENTOS DE HOSPEDAJE
(Variación %)

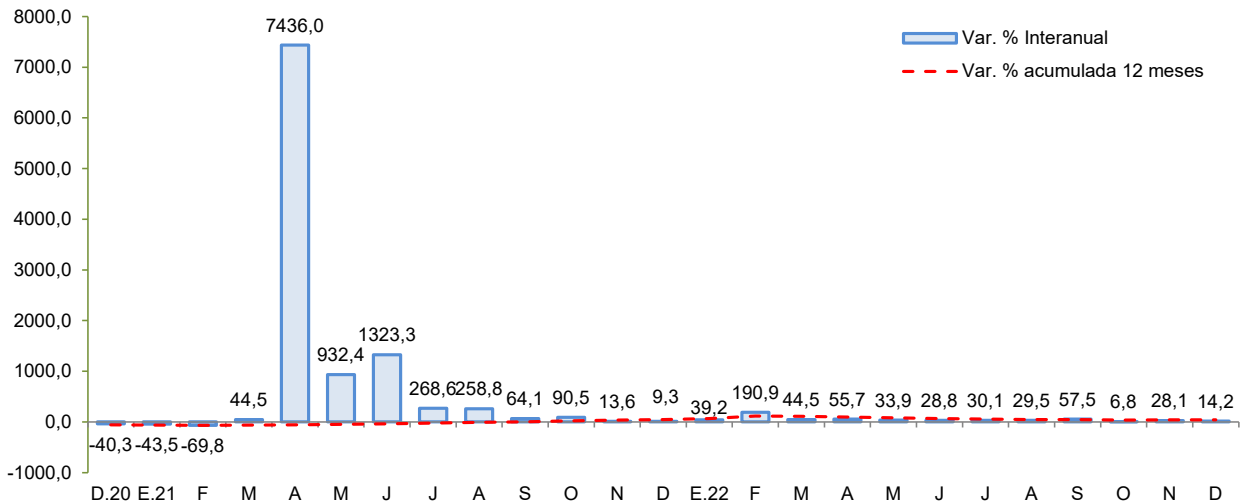

Fuente: MINCETUR
Elaboración: BCRP - Sucursal Huancayo.

II. CRÉDITO Y DEPÓSITOS²

1. Créditos

- Los créditos en Ica sumaron S/ 6 776 millones al término de marzo, nivel mayor en 0,2 por ciento respecto al mes previo, y en 7,2 por ciento con relación a marzo de 2022. En el primer caso, por efecto de las mayores colocaciones del Banco de la Nación (4,2 por ciento) y de las Cajas Municipales (1,5 por ciento). Respecto al comportamiento interanual, el crecimiento se sustentó principalmente en la expansión de los saldos colocados de la Banca Múltiple (1,9 por ciento), Cajas Municipales (15,6 por ciento) y Financieras (30,9 por ciento).
- Por tipo de moneda, los créditos en moneda nacional crecieron en 0,5 por ciento respecto al mes previo, y en 6,3 por ciento con relación a marzo de 2022; registrándose una participación de 76,9 por ciento en los saldos de marzo. De otro lado, las colocaciones en moneda extranjera disminuyeron en 0,5 por ciento respecto del mes pasado, pero se incrementaron en 10,4 por ciento con relación a marzo del año pasado, observando un saldo de US\$ 410 millones.

² Los saldos de los créditos y depósitos expresadas en moneda extranjera se valúan al tipo de cambio constante a fin de aislar el efecto de la valuación cambiaria sobre los saldos en dicha moneda.



CUADRO N° 7
ICA: CRÉDITO DIRECTO
(Saldos en millones de soles)

	Estructura % Mar-23	Saldo en millones de soles con TCF 1/ Feb-23 Mar-23		Tasa de crecimiento (%) Mes 12 Meses	
		Banco de la Nación	3,2	211	220
Agrobanco	0,3	20	20	2,6	52,2
Banca Múltiple	65,5	4 467	4 441	-0,6	1,9
Instituciones No Bancarias	30,9	2 063	2 095	1,5	18,1
Financieras	5,9	392	398	1,6	30,9
Cajas Municipales	25,0	1 665	1 691	1,5	15,6
Cajas Rurales	0,0	3	3	-3,0	-26,1
Empresas de Créditos	0,0	3	3	4,5	-4,3
Arrendamiento Financiero	0,0	0	0	-	-
TOTAL	100,0	6 761	6 776	0,2	7,2
Empresas	65,8	4 330	4 459	3,0	5,1
Personas	34,2	2 431	2 318	-4,6	11,6
Consumo	25,6	1 854	1 732	-6,6	12,5
Hipotecario	8,6	577	586	1,6	9,0
MN	76,9	5 189	5 213	0,5	6,3
ME	23,1	1 572	1 564	-0,5	10,4
ME (Mill. US\$)		413	410	-0,5	10,4

1/ Se evalúa al tipo de cambio constante de diciembre del 2022 (S/ 3,81 por dólar).

Fuente: SBS y AFP.

Elaboración: BCRP - Sucursal Huancayo. Departamento de Estudios Económicos.

GRÁFICO N° 5
ICA: CRECIMIENTO DEL CRÉDITO DIRECTO
(Variación % respecto a similar mes del año anterior)

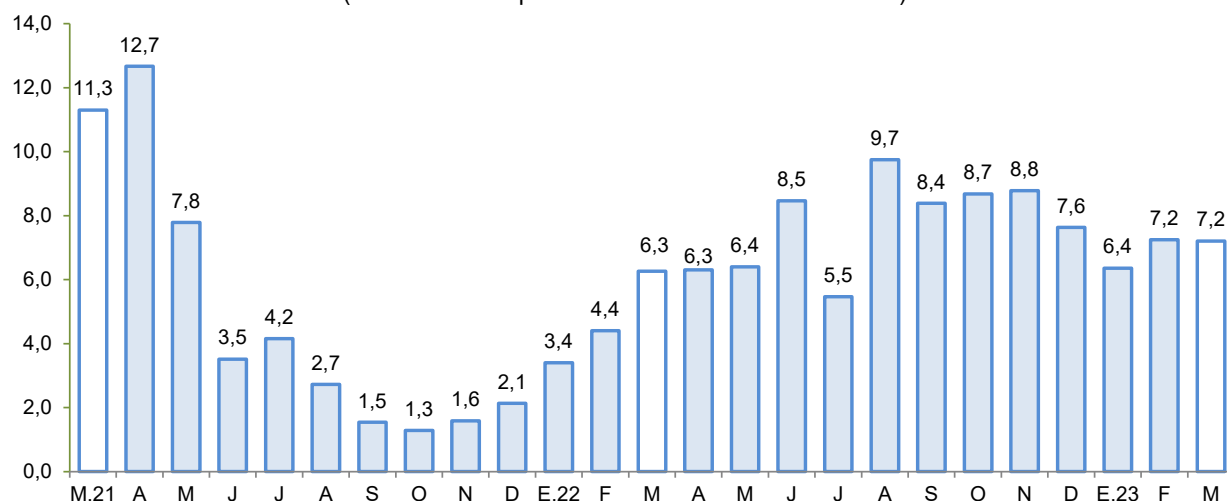

Fuente: SBS y AFP.

Elaboración: BCRP - Sucursal Huancayo.

- El **ratio de dolarización** en los créditos alcanzó 23,1 por ciento al término de marzo, nivel mayor en 0,7 de punto porcentual respecto a similar mes de 2022.

GRÁFICO N° 6
ICA: TASA DE MOROSIDAD 1/ 2/
(En porcentaje)

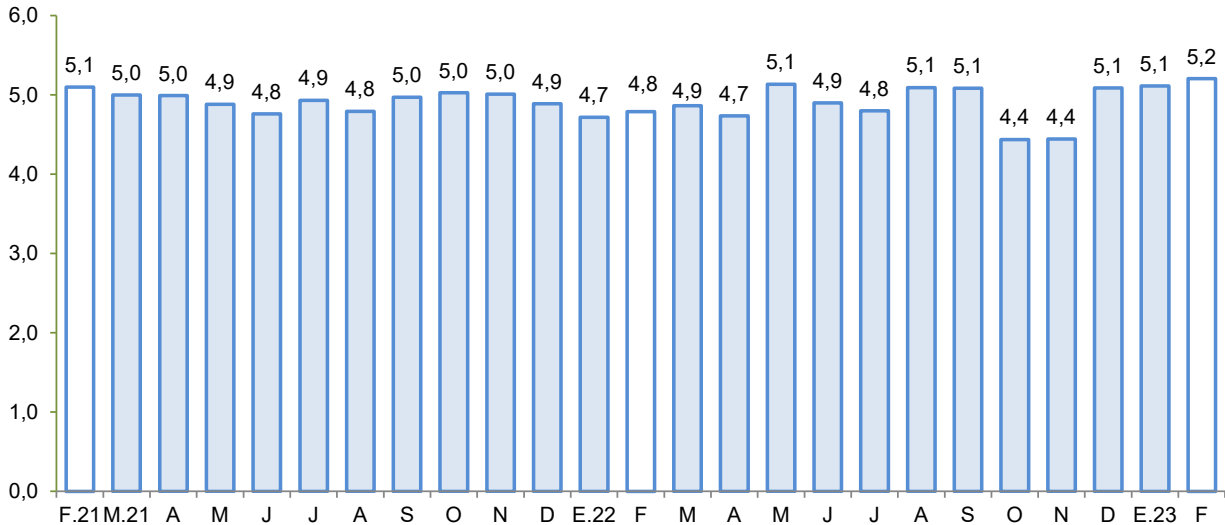

1/ Preliminar.

2/ Morosidad = (créditos vencidos + créditos en cobranza judicial) / colocaciones brutas.

Fuente: SBS y AFP.

Elaboración: BCRP - Sucursal Huancayo.

- Respecto a la morosidad, se situó en 5,2 por ciento al término de febrero, nivel mayor en 0,4 de punto porcentual respecto a similar mes del año previo. Los ratios más altos se registraron en la Banca Múltiple (5,6 por ciento) y Agrobanco (16,0 por ciento).

2. Depósitos

- Los depósitos sumaron S/ 5 573 millones al término de marzo crecieron en 5,1 por ciento respecto del mes previo, pero disminuyeron en 0,6 por ciento con relación a similar mes del año pasado. En el primer caso, debido a los mayores saldos del Banco de la Nación (3,9 por ciento) y de la Banca Múltiple (7,3 por ciento), mientras que, en términos interanuales, la contracción se explicó por la disminución de las captaciones de la Banca Múltiple (-5,2 por ciento).
- Según tipo de depósito, la disminución interanual se observó en la modalidad a la vista (-20,9 por ciento) y de ahorro (-9,0 por ciento). La mayor concentración se observó en la modalidad de ahorro con una participación del 47,1 por ciento en el saldo total. Por tipo de moneda, los depósitos estuvieron conformados en un 75,6 por ciento en moneda nacional, registrándose una expansión de 4,2 por ciento en relación con los saldos del mes previo, pero una contracción de 2,7 por ciento con relación a marzo de 2022. En cuanto a los saldos en moneda extranjera crecieron en 8,1 por ciento respecto al mes anterior, y en 6,6 por ciento respecto a marzo del año pasado. Cabe indicar que, los saldos en moneda extranjera totalizaron US\$ 356 millones.

CUADRO N° 8
ICA: DEPÓSITOS
(Saldos en millones de soles)

	Estructura % Mar-23	Saldo en millones de soles con TCF 1/ de soles con TCF 1/		Tasa de crecimiento (%)	
		Feb-23	Mar-23	Mes	12 Meses
Banco de la Nación	9,8	524	545	3,9	8,6
Banca Múltiple	68,4	3 554	3 813	7,3	-5,2
Instituciones No Bancarias	21,8	1 222	1 216	-0,5	12,0
Financieras	0,8	45	45	-0,3	-0,3
Cajas Municipales	21,0	1 177	1 171	-0,5	12,5
Cajas Rurales	0,0	0	0	-	-
TOTAL	100,0	5 301	5 573	5,1	-0,6
Vista	21,8	1 113	1 216	9,3	-20,9
Ahorro	47,1	2 508	2 624	4,6	-9,0
A plazo	31,1	1 679	1 733	3,2	46,0
MN	75,6	4 045	4 216	4,2	-2,7
ME	24,4	1 255	1 357	8,1	6,6
ME (Mill. US\$)		330	356	8,1	6,6

1/ Se evalúa al tipo de cambio constante de diciembre del 2022 (S/ 3,81 por dólar).

Fuente: SBS y AFP.

Elaboración: BCRP - Sucursal Huancayo. Departamento de Estudios Económicos.

GRÁFICO N° 7
ICA: CRECIMIENTO DE LOS DEPÓSITOS
(Variación % respecto a similar periodo del año anterior)

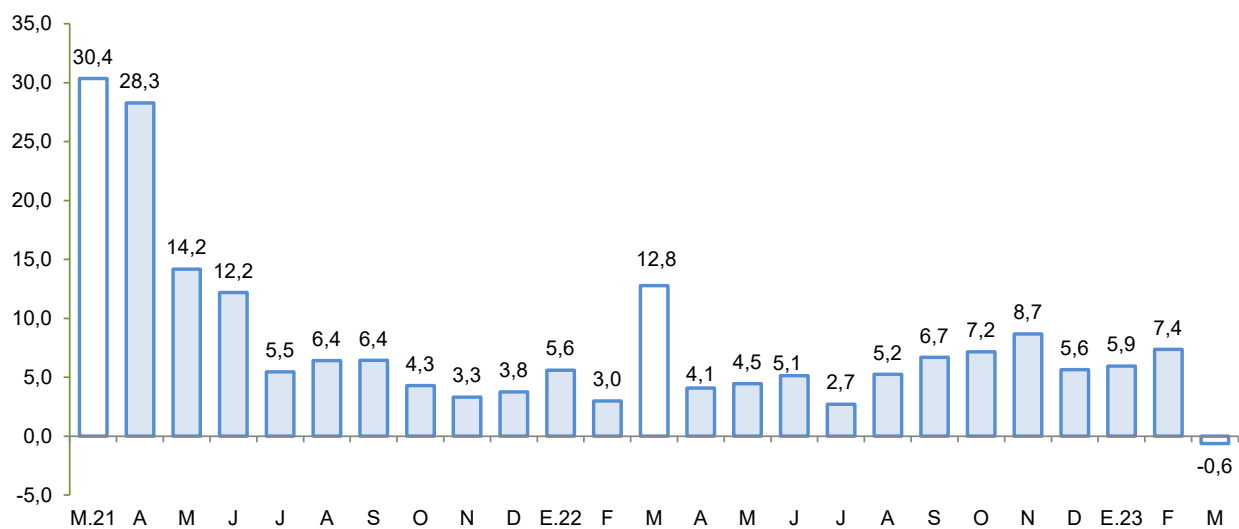

Fuente: SBS y AFP.

Elaboración: BCRP - Sucursal Huancayo.

- La tasa de dolarización fue de 24,4 por ciento en marzo, nivel mayor en 1,7 de punto porcentual respecto de similar mes de 2022, explicado por el crecimiento de los depósitos en moneda extranjera.

III. EJECUCIÓN DEL PRESUPUESTO DE GASTOS DEL GOBIERNO GENERAL

1. Ejecución del Presupuesto de Gastos Corrientes

- El gasto corriente no financiero aumentó 0,8 por ciento en marzo, en términos reales, por la expansión del gasto a nivel del Gobierno Regional (29,2 por ciento) por mayores desembolsos por pago de remuneraciones y compra de bienes y servicios.

CUADRO N° 9
ICA: EJECUCIÓN DEL PRESUPUESTO DE GASTOS CORRIENTES 1/ 2/
(Millones de soles)

	Estructura 2022	Marzo			Enero - Marzo		
		2022	2023	V% Real	2022	2023	V% Real
Gobierno Nacional	39,4	91	78	-20,7	234	241	-5,0
Gobierno Regional	42,2	85	119	29,2	243	325	23,3
Gobiernos Locales	18,4	42	41	-10,3	92	84	-16,0
Total	100,0	218	238	0,8	568	649	5,3

1/ Preliminar. Información actualizada al 31 de marzo del 2023

Fuente: MEF

Elaboración: BCRP - Sucursal Huancayo. Departamento de Estudios Económicos.

- En el acumulado de enero a marzo, el gasto se expandió en 5,3 por ciento en términos reales, debido a la mayor ejecución a nivel del Gobierno Regional (23,3 por ciento), como efecto de mayores desembolsos por pago de remuneraciones y compra de bienes y servicios.

2. Ejecución del Presupuesto de Inversiones

- La inversión pública totalizó S/ 117 millones en marzo y observó una expansión interanual de 25,7 por ciento, por mayor ejecución en todos los niveles de gobierno.
- Respecto al periodo acumulado, la inversión pública sumó S/ 237 millones registrando un incremento interanual 61,6 por ciento, por la expansión a nivel del Gobierno Nacional (63,1 por ciento) y Regional (301,8 por ciento), además de los municipios (7,2 por ciento). Cabe indicar que, el mayor desembolso en inversiones fue realizado por los gobiernos locales con una participación de 39,6 por ciento.

CUADRO N° 10
ICA: EJECUCIÓN DEL PRESUPUESTO DE INVERSIONES 1/ 2/
(Millones de soles)

	Estructura 2022	Marzo			Enero - Marzo		
		2022	2023	V% Real	2022	2023	V% Real
Gobierno Nacional	22,9	18	24	24,6	37	65	63,1
Gobierno Regional	19,8	14	34	117,8	18	79	301,8
Gobiernos Locales	57,3	54	59	1,1	81	94	7,2
Total	100,0	86	117	25,7	136	237	61,6

1/ Preliminar. Información actualizada al 31 de marzo del 2023

Fuente: MEF

Elaboración: BCRP - Sucursal Huancayo. Departamento de Estudios Económicos.

GRÁFICO N° 8
ICA: CRECIMIENTO DE LA EJECUCIÓN DEL PRESUPUESTO DE INVERSIONES
 (Variación % real)

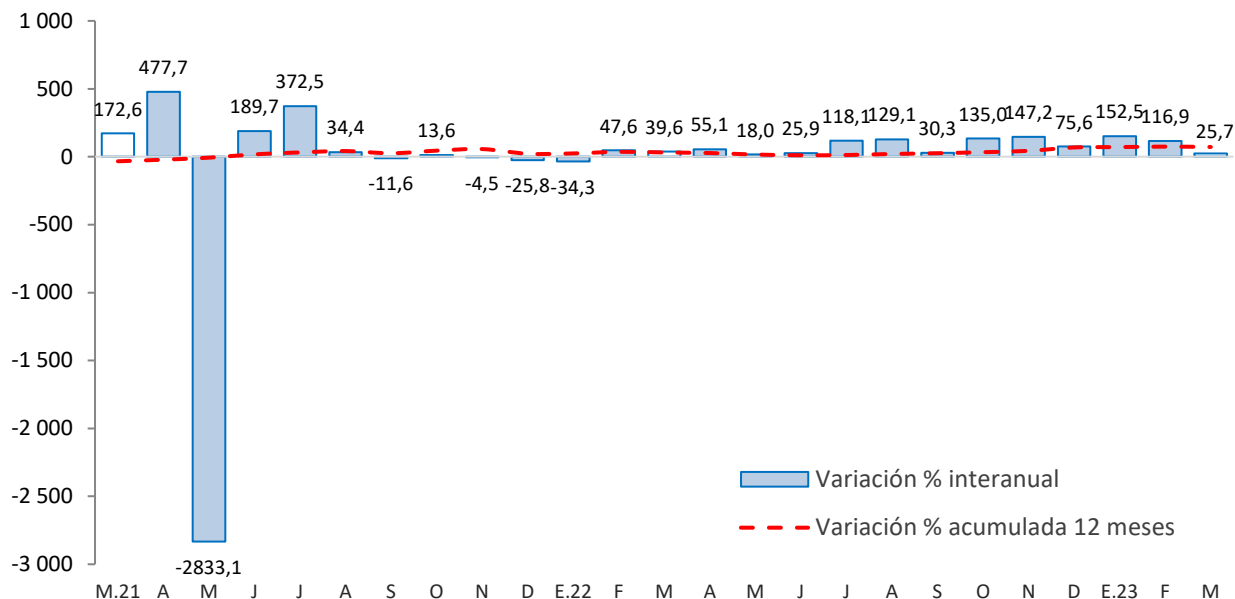

Fuente: MEF

Principales proyectos

- Entre los principales proyectos que se ejecutaron en lo que va del año, a nivel del Gobierno Nacional destacaron, “Implementación de medidas de prevención para el control de desbordes del río Pischo” con un gasto de S/ 11,2 millones; “Instalación de banda ancha para la conectividad integral de la región Ica”, con un gasto devengado de S/ 92 millones; y “Reemplazo de 16 puentes ubicados en los corredores viales nacionales Ruta 1S, 1SD y PE 38”, con S/ 9,1 millones.
- En el Gobierno Regional, “Mejoramiento y ampliación de los servicios de salud del establecimiento de salud del distrito de Palpa” con S/ 19,8 millones devengados; “Mejoramiento de los servicios de salud en el centro de salud Túpac Amaru, provincia de Pischo” con un gasto de S/ 13,5 millones; y “Mejoramiento de la carretera Comatrama – Playa Carhuas, en la provincia de Ica” con un devengado de S/ 11,2 millones.
- En los gobiernos locales, “Mejoramiento de los servicios de transitabilidad en el distrito de Pueblo Nuevo, provincia de Chincha” con un devengado de S/ 4,4 millones; “Creación de la plaza en el centro poblado de Cajuca, distrito y provincia de Nasca” con un devengado de S/ 2,5 millones; y “Creación de los servicios de movilidad urbana en las vías locales del distrito de Vista Alegre y provincia de Nasca” con un gasto de S/ 2,4 millones.



IV. ANEXOS

ANEXO 1

ICA: PRODUCCIÓN AGROPECUARIA 1/
(En toneladas)

PRODUCTOS	2022										2023			PRODUCTOS
	MAR	ABR	MAY	JUN	JUL	AGO	SET	OCT	NOV	DIC	ENE	FEB	MAR	
TOTAL AGRÍCOLA	168 748	158 436	146 091	160 177	188 989	182 913	129 019	120 315	102 116	186 816	227 175	177 646	166 679	TOTAL AGRÍCOLA
Alcachofa	0	0	0	0	93	3 406	4 312	6 374	8 304	2 800	0	0	0	Alcachofa
Algodón 2/	2 617	5 230	3 823	3 595	151	11	41	8	137	432	1 343	1 412	2 856	Algodón 2/
Camote	2 674	824	1 034	3 014	5 676	4 785	2 538	751	256	767	2 113	5 096	1 562	Camote
Cebolla amarilla	5 691	8 360	5 383	7 836	4 605	6 099	13 140	10 700	12 344	12 211	1 491	150	1 520	Cebolla amarilla
Cebolla cabeza roja	0	0	1 533	2 586	2 835	396	440	644	574	1 240	263	216	88	Cebolla cabeza roja
Espárrago	19 137	8 792	7 727	6 924	13 252	21 806	29 466	25 391	17 997	10 898	11 473	13 572	13 106	Espárrago
Maíz amarillo duro	13 602	17 862	25 263	30 445	19 124	10 103	8 236	5 503	4 420	4 857	7 039	9 704	8 391	Maíz amarillo duro
Maíz choclo	0	0	0	47	269	394	2 953	11 210	2 473	0	29	19	0	Maíz choclo
Mandarina	12 315	35 292	44 487	44 605	48 952	22 331	8 098	1 525	0	0	0	380	13 120	Mandarina
Mango	1 514	869	0	0	0	0	0	0	0	0	1 009	3 514	2 438	Mango
Naranja	0	0	329	2 815	17 141	8 734	3 466	167	0	0	0	0	0	Naranja
Olivo	1 782	3 867	120	94	43	0	0	0	0	0	0	0	2 437	Olivo
Palto	8 564	24 191	23 853	20 620	11 686	3 996	1 149	0	0	0	40	2 000	11 204	Palto
Pallar grano seco	22	190	7	65	53	618	346	729	839	254	71	30	5	Pallar grano seco
Páprika	190	251	338	541	859	276	140	422	74	308	464	88	562	Páprika
Papa	198	87	77	6 625	20 199	67 178	20 056	5 901	1 465	835	121	187	257	Papa
Pecano	0	21	1 692	1 662	1 139	160	72	0	0	0	0	0	0	Pecano
Sandía	562	313	1 007	1 360	954	0	0	1 105	3 234	8 207	6 713	4 942	4 616	Sandía
Tomate	2 617	1 749	1 352	2 289	4 432	2 483	3 720	20 307	21 865	14 161	11 794	9 010	2 507	Tomate
Uva	47 516	12 500	300	0	0	0	0	3 500	8 575	110 170	166 898	108 000	48 422	Uva
Yuca	120	92	1 115	2 486	1 708	717	1 086	1 587	676	500	376	410	125	Yuca
Zapallo	80	409	1 478	4 725	5 051	5 125	9 516	2 974	683	572	784	1 899	1 615	Zapallo
TOTAL PECUARIO	33 617	34 928	35 234	34 703	35 240	35 221	35 619	34 769	34 730	33 947	31 708	31 264	33 418	TOTAL PECUARIO
Carne 3/	9 522	10 690	10 539	9 807	9 683	9 624	9 687	9 344	9 408	9 074	7 778	7 927	9 467	Carne 3/
Carne de ave	8 331	9 416	9 305	8 464	8 199	8 030	8 162	7 810	7 893	7 567	6 599	6 654	8 254	Carne de ave
Carne de porcino	944	1 012	953	1 060	1 179	1 285	1 215	1 288	1 263	1 230	944	1 032	962	Carne de porcino
Carne de vacuno	213	227	243	247	266	270	270	204	214	235	203	206	217	Carne de vacuno
Carne de caprino	25	25	25	24	25	25	26	27	25	31	23	26	25	Carne de caprino
Carne de ovino	9	10	13	12	13	15	15	15	13	11	9	9	9	Carne de ovino
Huevos	17 040	17 327	17 351	17 633	17 958	17 827	18 164	17 467	17 204	17 047	16 737	16 377	16 806	Huevos
Leche de vacuno	7 055	6 911	7 345	7 264	7 599	7 769	7 768	7 959	8 118	7 826	7 193	6 960	7 145	Leche de vacuno

1/ Información preliminar.

2/ Incluye las variedades tangüis, hazera y pima.

3/ Peso neto.

Fuente: MINAGRI

Elaboración: BCRP - Sucursal Huancayo.



ANEXO 2

ICA: SUPERFICIE SEMBRADA 1/
(En hectáreas)

CULTIVO	2021-2022					2022-2023								CULTIVO
	MAR	ABR	MAY	JUN	JUL	AGO	SET	OCT	NOV	DIC	ENE	FEB	MAR	
Cultivos Transitorios														Cultivos Transitorios
Alcachofa	180	310	780	0	0	0	0	0	0	0	0	0	0	Alcachofa
Algodón 2/	163	372	584	76	1 079	1 193	1 047	2 568	383	70	140	10	60	Algodón 2/
Arveja grano verde	2	14	11	6	0	11	4	0	10	14	22	15	0	Arveja grano verde
Camote	215	227	78	20	23	8	109	229	52	6	87	143	242	Camote
Cebolla cabeza roja	17	17	2	0	18	32	0	7	12	1	16	10	52	Cebolla cabeza roja
Cebolla amarilla	60	30	175	110	182	173	39	2	20	20	50	175	50	Cebolla amarilla
Frijol grano seco	48	34	132	78	3	0	1	0	2	0	2	8	58	Frijol grano seco
Garbanzo grano seco	6	30	9	0	0	0	0	0	0	0	0	0	3	Garbanzo grano seco
Maíz amarillo duro	1 945	1 193	746	375	563	512	708	1 037	902	2 128	5 211	2 460	2 088	Maíz amarillo duro
Maíz choclo	46	269	743	0	0	0	3	2	0	2	0	12	59	Maíz choclo
Pallar grano seco	503	1 535	122	23	5	6	9	0	0	1	13	83	417	Pallar grano seco
Pallar grano verde	0	15	0	0	0	0	0	0	0	0	0	0	54	Pallar grano verde
Papa	228	1 454	1 312	190	0	32	15	37	33	12	0	0	1 289	Papa
Páprika	140	19	57	5	12	74	78	101	57	20	60	87	70	Páprika
Quinua	0	0	0	0	0	0	0	2	4	1	3	0	0	Quinua
Tomate	49	64	170	212	190	57	34	51	24	55	33	31	38	Tomate
Zapallo	212	359	123	16	0	20	15	55	65	25	20	30	262	Zapallo
Cultivos Permanentes														Cultivos Permanentes
Alfalfa	0	132	35	99	76	267	231	0	0	0	3	0	0	Alfalfa
Arandano	98	0	0	0	0	0	0	10	25	0	0	0	0	Arandano
Espárrago	75	43	5	10	0	11	0	170	0	0	0	0	0	Espárrago
Granado	72	43	0	0	0	7	0	0	68	0	0	30	30	Granado
Mandarina	0	0	0	0	0	0	0	0	20	0	0	0	0	Mandarina
Naranja	0	0	11	0	0	0	0	0	0	0	0	0	0	Naranja
Olivo	0	0	0	0	0	0	8	0	0	0	0	0	0	Olivo
Palta	138	77	267	28	24	0	74	25	4	0	11	4	4	Palta
Sandía	3	0	11	23	92	137	126	155	64	22	117	35	37	Sandía
Uva	0	0	40	0	0	0	0	0	0	0	0	0	0	Uva

1/ Cifras preliminares.

2/ Incluye las variedades tanguis, hazera y pima.

Fuente: DIA Ica

Elaboración: BCRP - Sucursal Huancayo.



ANEXO 3

ICA: PRODUCCIÓN MINERA 1/

	2022										2023			
	MAR	ABR	MAY	JUN	JUL	AGO	SET	OCT	NOV	DIC	ENE	FEB	MAR	
Cobre (TMR)	12 542	12 076	11 507	14 607	10 187	12 532	13 308	14 038	14 148	14 783	12 361	15 974	14 792	Cobre (TMR)
Oro (Kg.R)	37	32	45	43	38	54	41	52	48	35	48	47	36	Oro (Kg.R)
Zinc (TMR)	10 324	8 652	9 682	8 809	9 107	10 372	5 527	9 388	7 579	4 568	7 396	7 493	5 718	Zinc (TMR)
Plata (Kg.R)	17 092	15 497	15 703	25 126	19 640	17 400	17 125	18 217	14 231	19 280	16 543	17 259	14 242	Plata (Kg.R)
Hierro (TMR)	1 130 344	1 106 279	1 021 111	1 166 572	1 150 063	1 043 999	982 042	1 101 471	1 060 828	1 504 516	1 206 172	1 208 821	1 288 221	Hierro (TMR)
Plomo (TMR)	1 575	1 643	1 770	1 699	2 209	2 621	801	2 066	1 143	461	838	1 015	874	Plomo (TMR)

1/ Cifras preliminares, en unidades finas recuperables.

Fuente: Instituto Nacional de Estadística e Informática y Ministerio de Energía y Minas.

Elaboración: BCRP - Sucursal Huancayo. Departamento de Estudios Económicos.

ANEXO 4

ICA: PRODUCCIÓN MANUFACTURERA PRIMARIA 1/
(Variación porcentual)

Ramas de Actividad	2022											2023			Ramas de Actividad
	MAR	ABR	MAY	JUN	JUL	AGO	SET	OCT	NOV	DIC	ENE	FEB	MAR		
Refinación de Metales	-26,2	134,0	18,8	-2,2	-1,2	-4,3	-4,4	7,8	12,3	-11,3	-81,7	-88,3	33,3	Refinación de Metales	
Estaño	-26,2	134,0	18,8	-2,2	-1,2	-4,3	-4,4	7,8	12,3	-11,3	-81,7	-88,3	33,3	Estaño	
Productos pesqueros	-100,0	-100,0	92,1	-9,7	-	-	-	-	-74,9	-77,9	22892,9	-	-	Productos pesqueros	
Harina de Pescado	-100,0	-100,0	95,3	-6,9	-	-	-	-	-73,4	-76,5	23376,1	-	-	Harina de Pescado	
Aceite de Pescado	-	-100,0	54,3	-31,5	-	-	-	-	-91,9	-94,1	9277,9	-	-	Aceite de Pescado	
Hidrocarburos Líquidos	38,5	33,5	-12,6	-3,7	-15,9	-33,7	-30,8	-4,5	3,9	-1,2	-11,5	-6,9	-5,9	Hidrocarburos Líquidos	
GlP	23,7	20,4	-15,7	-3,1	-15,8	-42,9	-30,0	-10,0	-7,2	1,0	-0,9	-4,3	-2,9	GlP	
Gasolina Natural (NAFTA)	27,0	18,1	-12,9	-4,0	-17,8	-42,2	-29,1	-11,6	-8,9	-1,3	-0,8	-5,6	-3,8	Gasolina Natural (NAFTA)	
Destilados Medios	157,0	148,1	-0,7	-4,8	-10,5	30,4	-39,9	24,2	119,2	-6,6	-57,2	-17,0	-17,1	Destilados Medios	
TOTAL	29,1	32,6	2,1	-3,8	-12,0	-30,0	-27,5	-3,1	-2,0	-14,8	-12,3	-16,8	-2,7	TOTAL	

1/ Cifras preliminares

Fuente: MINEM y PRODUCE

Elaboración: BCRP - Sucursal Huancayo.



ANEXO 5

ICA: IMPORTACIONES POR EL PUERTO DE PISCO 1/
(Millones de US\$ FOB)

TIPO	2022										2023			TIPO
	MAR	ABR	MAY	JUN	JUL	AGO	SET	OCT	NOV	DIC	ENE	FEB	MAR	
I. BIENES DE CONSUMO	5,1	4,1	0,0	0,0	4,6	4,0	0,9	9,0	1,6	0,0	21,9	14,9	0,0	I. BIENES DE CONSUMO
Bienes de consumo no duradero	5,0	4,1	0,0	0,0	4,6	4,0	0,9	0,1	0,3	0,0	0,0	0,0	0,0	Bienes de consumo no duradero
Bienes de consumo duradero	0,1	0,0	0,0	0,0	0,0	0,0	0,0	8,9	1,3	0,0	21,9	14,9	0,0	Bienes de consumo duradero
II. MATERIAS PRIMAS Y PROD. INTERMEDIOS	83,5	120,3	164,0	69,0	120,9	104,8	134,7	121,9	106,2	119,5	18,6	66,5	74,1	II. MATERIAS PRIMAS Y PROD. INTERMEDIOS
Combustibles, lubricantes y prod. conexos	0,0	61,8	66,3	5,9	24,5	64,5	63,8	57,0	49,7	53,4	0,0	15,9	36,6	Combustibles, lubricantes y prod. conexos
MP y prod. intermedios para la agricultura	3,1	2,1	0,0	7,7	1,6	11,2	1,2	2,4	5,3	9,9	3,6	4,2	1,7	MP y prod. intermedios para la agricultura
MP y prod. intermedios para la industria	80,4	56,5	97,7	55,4	94,8	29,1	69,6	62,5	51,2	56,2	15,0	46,4	35,9	MP y prod. intermedios para la industria
III. BIENES DE CAPITAL Y MATERIALES DE CONST.	14,8	27,6	59,1	29,6	26,6	49,8	73,2	29,4	28,6	9,3	5,4	23,0	55,0	III. BIENES DE CAPITAL Y MATERIALES DE CONST.
Materiales de construcción	3,0	1,0	34,2	0,2	0,5	1,1	10,5	0,9	0,1	0,2	0,0	0,1	22,1	Materiales de construcción
Bienes de capital para la agricultura	0,0	0,0	0,0	0,0	0,0	0,0	0,0	0,3	0,0	0,0	0,0	0,0	0,0	Bienes de capital para la agricultura
Bienes de capital para la industria	9,4	11,4	14,0	18,4	25,3	48,4	62,6	22,6	27,7	9,0	3,4	15,3	32,6	Bienes de capital para la industria
Equipos de transporte	2,4	15,2	11,0	11,0	0,7	0,4	0,0	5,5	0,9	0,1	2,0	7,6	0,2	Equipos de transporte
TOTAL	103,4	152,0	223,1	98,6	152,1	158,6	208,7	160,3	136,4	128,9	45,9	104,3	129,1	TOTAL EXPORTACIONES

1/ Cifras Preliminares.

Fuente: SUNAT.

Elaboración: BCRP - Sucursal Huancayo.



ANEXO 6

ICA: INGRESOS CORRIENTES DEL GOBIERNO CENTRAL
(Millones de soles)

	2022										2023			
	MAR	ABR	MAY	JUN	JUL	AGO	SET	OCT	NOV	DIC	ENE	FEB	MAR	
I. INGRESOS TRIBUTARIOS	181,1	253,3	210,0	186,5	175,5	263,5	253,1	248,4	229,9	212,4	115,3	182,6	211,7	I. INGRESOS TRIBUTARIOS
1) Impuesto a la Renta	62,4	105,0	41,9	40,9	28,7	38,7	40,5	40,8	37,6	36,9	40,5	50,6	42,9	1) Impuesto a la Renta
Personas Naturales	10,7	42,6	13,1	9,9	9,0	13,4	10,7	10,5	11,7	13,8	14,8	9,9	10,8	Personas Naturales
Personas Jurídicas	33,9	16,9	25,4	28,5	19,0	25,0	29,2	30,0	25,6	22,4	25,4	40,3	20,8	Personas Jurídicas
Regularización	17,8	45,5	3,4	2,5	0,7	0,3	0,5	0,3	0,2	0,6	0,3	0,4	11,4	Regularización
2) Impuesto a las Importaciones	0,8	3,1	0,8	1,1	2,4	2,9	0,2	0,6	0,6	0,5	0,1	0,1	0,1	2) Impuesto a las Importaciones
3) Impuesto General a las Ventas (IGV)	111,8	133,1	156,3	132,0	132,6	190,5	180,0	177,7	157,0	141,2	65,8	116,8	138,1	3) Impuesto General a las Ventas (IGV)
Operaciones Internas	26,7	22,9	30,9	31,4	36,8	36,4	38,2	30,6	31,3	33,7	30,6	45,9	38,1	Operaciones Internas
Operaciones Externas	85,2	110,2	125,4	100,6	95,8	154,1	141,8	147,1	125,6	107,5	35,2	70,9	100,0	Operaciones Externas
4) Impuesto Selectivo al Consumo (ISC)	0,8	0,5	1,1	1,0	2,8	20,9	23,2	20,5	25,7	25,2	3,4	10,5	24,0	4) Impuesto Selectivo al Consumo (ISC)
5) Otros Ingresos Tributarios	5,3	11,6	9,9	11,4	9,1	10,5	9,3	8,7	9,0	8,5	5,5	4,6	6,6	5) Otros Ingresos Tributarios
II. INGRESOS NO TRIBUTARIOS	3,3	2,5	4,7	2,0	2,3	4,1	3,4	4,3	4,1	5,1	2,1	4,2	2,0	II. INGRESOS NO TRIBUTARIOS
TOTAL INGRESOS (I+II)	184,4	255,8	214,7	188,5	177,8	267,6	256,4	252,7	234,1	217,5	117,4	186,7	213,7	TOTAL INGRESOS (I+II)

Fuente: SUNAT

Elaboración: BCRP - Sucursal Huancayo.



ANEXO 7

**ICA: EJECUCIÓN DEL PRESUPUESTO DE GASTOS DEL GOBIERNO NACIONAL 1/
(Millones de soles)**

	2022										2023			
	MAR	ABR	MAY	JUN	JUL	AGO	SET	OCT	NOV	DIC	ENE	FEB	MAR	
<u>I. GASTOS CORRIENTES</u>	91	79	80	79	115	91	80	88	101	129	73	90	78	<u>I. GASTOS CORRIENTES</u>
Remuneraciones	23	23	26	23	29	25	23	23	26	31	25	23	23	Remuneraciones
Bienes y servicios	20	31	25	28	29	30	25	29	48	40	17	24	22	Bienes y servicios
Transferencias 2/	48	25	29	27	57	36	32	35	27	58	32	43	33	Transferencias 2/
<u>II. GASTOS DE CAPITAL</u>	18	43	24	27	36	68	31	18	23	26	15	27	24	<u>II. GASTOS DE CAPITAL</u>
Formación bruta de capital	18	21	23	27	34	68	31	18	19	23	15	26	24	Formación bruta de capital
Otros gastos de capital 3/	0	22	1	0	2	0	0	0	4	2	0	1	0	Otros gastos de capital 3/
<u>III. GASTO NO FINANCIERO TOTAL (I+II)</u>	108	122	104	106	151	159	110	106	124	155	88	117	102	<u>III. GASTO NO FINANCIERO TOTAL (I+II)</u>

1/ Preliminar. Información actualizada al 31 de marzo del 2023

2/ Incluye el pago de pensiones, donaciones y otros gastos corrientes.

3/ Incluye donaciones y transferencias.

Fuente: MEF

Elaboración: BCRP - Sucursal Huancayo. Departamento de Estudios Económicos.

ANEXO 8

ICA: EJECUCIÓN DEL PRESUPUESTO DE GASTOS DEL GOBIERNO REGIONAL 1/
(Millones de soles)

	2022										2023			
	MAR	ABR	MAY	JUN	JUL	AGO	SET	OCT	NOV	DIC	ENE	FEB	MAR	
<u>I. GASTOS CORRIENTES</u>	85	93	92	108	97	94	86	88	98	152	110	96	119	<u>I. GASTOS CORRIENTES</u>
Remuneraciones	56	62	63	63	64	65	60	61	66	84	90	73	66	Remuneraciones
Bienes y servicios	20	23	21	23	23	22	18	19	23	57	10	15	45	Bienes y servicios
Transferencias 2/	8	8	8	22	10	8	8	8	9	11	11	9	7	Transferencias 2/
<u>II. GASTOS DE CAPITAL</u>	14	10	11	19	28	20	26	37	20	84	3	41	34	<u>II. GASTOS DE CAPITAL</u>
Formación bruta de capital	14	10	11	19	16	20	26	37	20	84	3	41	34	Formación bruta de capital
Otros gastos de capital 3/	0	0	0	0	13	0	0	0	0	0	0	0	0	Otros gastos de capital 3/
<u>III. GASTO NO FINANCIERO TOTAL (I+II)</u>	99	104	104	126	125	114	112	125	118	236	113	137	153	<u>III. GASTO NO FINANCIERO TOTAL (I+II)</u>

1/ Preliminar. Información actualizada al 31 de marzo del 2023

2/ Incluye el pago de pensiones, donaciones y otros gastos corrientes.

3/ Incluye donaciones y transferencias.

Fuente: MEF

Elaboración: BCRP - Sucursal Huancayo. Departamento de Estudios Económicos.

ANEXO 9

ICA: EJECUCIÓN DEL PRESUPUESTO DE GASTOS DE LOS GOBIERNOS LOCALES 1/
(Millones de soles)

	2022										2023			
	MAR	ABR	MAY	JUN	JUL	AGO	SET	OCT	NOV	DIC	ENE	FEB	MAR	
<u>I. GASTOS CORRIENTES</u>	42	38	44	40	45	43	39	41	44	78	15	28	41	<u>I. GASTOS CORRIENTES</u>
Remuneraciones	9	9	10	8	13	7	9	9	11	16	10	10	11	Remuneraciones
Bienes y servicios	31	28	31	29	29	33	28	30	30	59	4	16	29	Bienes y servicios
Transferencias 2/	2	2	3	3	3	2	2	2	2	3	1	1	2	Transferencias 2/
<u>II. GASTOS DE CAPITAL</u>	54	44	47	56	58	63	67	75	93	172	4	31	59	<u>II. GASTOS DE CAPITAL</u>
Formación bruta de capital	54	44	47	56	58	63	67	75	93	171	4	31	59	Formación bruta de capital
Otros gastos de capital 3/	0	0	0	0	0	0	0	0	0	0	0	0	0	Otros gastos de capital 3/
<u>III. GASTO NO FINANCIERO TOTAL (I+II)</u>	96	82	90	96	103	106	106	116	136	249	19	59	100	<u>III. GASTO NO FINANCIERO TOTAL (I+II)</u>

1/ Preliminar. Información actualizada al 31 de marzo del 2023

2/ Incluye el pago de pensiones, donaciones y otros gastos corrientes.

3/ Incluye donaciones y transferencias.

Fuente: MEF

Elaboración: BCRP - Sucursal Huancayo. Departamento de Estudios Económicos.

ANEXO 10

ICA: MOROSIDAD 1/
(En porcentajes)

	2022											2023		
	FEB	MAR	ABR	MAY	JUN	JUL	AGO	SET	OCT	NOV	DIC	ENE	FEB	
I. BANCA MÚLTIPLE	5,1	5,2	5,0	5,6	5,3	5,0	5,5	5,5	4,5	4,6	5,6	5,5	5,6	I. BANCA MÚLTIPLE
II. INST. NO BANCARIAS														II. INST. NO BANCARIAS
Empresas Financieras	3,2	3,4	3,3	3,4	3,6	3,8	3,8	3,6	3,6	3,6	3,6	3,7	3,8	Empresas Financieras
Cajas Municipales	4,0	4,0	4,0	4,1	3,9	4,1	4,3	4,1	4,4	4,3	4,1	4,4	4,4	Cajas Municipales
Cajas Rurales	3,0	3,4	3,4	4,2	3,8	4,3	5,6	6,0	4,7	3,7	3,2	4,1	3,8	Cajas Rurales
Edpymes	8,0	6,6	8,5	7,1	8,4	6,7	4,5	4,8	4,9	5,2	6,9	4,0	3,8	Edpymes
III. ENTIDADES ESTATALES														III. ENTIDADES ESTATALES
Banco de la Nación 2/	2,1	2,1	2,1	2,1	2,1	2,1	2,1	2,2	2,4	2,4	2,3	2,2	2,1	Banco de la Nación 2/
Agrobanco 3/	40,2	39,2	39,2	35,7	34,7	33,9	30,7	28,4	25,2	23,2	18,5	17,6	16,0	Agrobanco 3/
Total	4,8	4,9	4,7	5,1	4,9	4,8	5,1	5,1	4,4	4,4	5,1	5,1	5,2	Total

1/ Cifras preliminares.

2/ Sólo considera los créditos de consumo e hipotecario

3/ No considera los créditos a las demás empresas del sector.

Fuente: SBS y AFP

Elaboración: BCRP - Sucursal Huancayo.