

BANCO CENTRAL DE RESERVA DEL PERÚ
SUCURSAL HUANCAYO



ICA: Síntesis de Actividad Económica
Febrero 2023¹

Departamento de Estudios Económicos

¹ En el presente informe participaron Francisco Callupe Casaño y Sergio Carrasco Mamani.

ÍNDICE

Página

RESUMEN EJECUTIVO	3
I. ACTIVIDAD PRODUCTIVA	4
1. Actividad primaria.....	4
1.1 Sector agropecuario.....	4
1.2 Sector pesca.....	6
1.3 Sector minería.....	6
2. Otros indicadores sectoriales.....	8
2.1 Subsector manufactura primaria.....	8
2.2 Arribos a los establecimientos de hospedaje.....	9
II. CRÉDITO Y DEPÓSITOS	9
1. Créditos.....	9
2. Depósitos.....	11
III. EJECUCIÓN DEL PRESUPUESTO DE GASTOS DEL GOBIERNO GENERAL	13
1. Ejecución del presupuesto de Gastos Corrientes.....	13
2. Ejecución del presupuesto de Inversiones.....	13
IV. ANEXOS	15



RESUMEN EJECUTIVO

Principales hechos de importancia

- La actividad primaria observó resultados positivos en febrero, debido a la expansión interanual de las actividades agropecuaria (10,1 por ciento), pesquera (393,2 por ciento) y minera (32,8 por ciento).

Actividad primaria

- El **sector agropecuario** se expandió 10,1 por ciento en febrero respecto a similar mes del año anterior –tasa interanual- por el incremento de la producción agrícola (15,5 por ciento), ante la mayor producción para el mercado externo y agroindustria (12,4 por ciento), por mayores cosechas de uva (21,8 por ciento), algodón (218,7 por ciento) y palta (602,7 por ciento).
- La **actividad pesquera** creció 393,2 por ciento en febrero, debido a la mayor captura de especies hidrobiológicas para consumo humano directo (389,0 por ciento), para congelado y enlatado.
- La **actividad minera** creció en febrero en 32,8 por ciento, debido a la mayor producción de hierro (38,3 por ciento) y cobre (56,5 por ciento).

Otros indicadores de actividad económica

- El **crédito directo total** en la región (S/ 6 761 millones) creció en 7,2 por ciento en febrero con relación a similar mes del año pasado, por mayores colocaciones de la Banca Múltiple (2,2 por ciento) y de las Cajas Municipales (15,5 por ciento).
- De otro lado, la **inversión pública** totalizó S/ 99 millones en febrero y creció de forma interanual en 116,9 por ciento, explicado por la mayor ejecución en todos los niveles de gobierno.

CUADRO N° 1
ICA: OTROS INDICADORES DE ACTIVIDAD ECONÓMICA
(Variación % respecto a similar mes del año anterior)

	Set.22	Oct.22	Nov.22	Dic.22	Ene.23	Feb.23
Producción industrial primaria 1/	↓ -27,5	↓ -3,1	↓ -2,0	↓ -14,8	↓ -12,3	n.d.
Arribos a los establec. de hospedaje	↑ 57,5	↑ 6,8	↑ 28,1	↑ 14,2	n.d.	n.d.
Crédito total 2/	↑ 8,4	↑ 8,7	↑ 8,8	↑ 7,6	↑ 6,4	↑ 7,2
Crédito de consumo 2/	↑ 18,9	↑ 18,8	↑ 16,8	↑ 20,7	↑ 21,9	↑ 22,9
Crédito hipotecario 2/	↑ 8,6	↑ 8,4	↑ 8,7	↑ 7,8	↑ 8,5	↑ 8,8
Inversión pública 2/	↑ 30,3	↑ 135,0	↑ 147,2	↑ 75,6	↑ 152,5	↑ 116,9

1/ En términos reales.

2/ En términos nominales.

Fuentes: BCRP - Sucursal Huancayo, MINEM, PRODUCE, SBS y MEF.

I. ACTIVIDAD PRODUCTIVA

1. Actividad primaria

1.1 Sector agropecuario

- La actividad agropecuaria creció 10,1 por ciento en febrero, respecto de igual mes de 2022, por la mayor producción agrícola (15,5 por ciento) aunque fue parcialmente contrarrestado por la menor producción pecuaria (-0,8 por ciento). De otro lado, en el acumulado de enero a febrero el sector registró una expansión interanual de 6,6 por ciento, debido al crecimiento de la parte agrícola (9,6 por ciento).

CUADRO N° 2
ICA: SECTOR AGROPECUARIO 1/
(Toneladas)

Subsectores	Estructura Porcentual 2022 2/	Febrero				Enero - Febrero			
		2022	2023	Var.%	Contribución %	2022	2023	Var.%	Contribución %
PRODUCCIÓN AGRÍCOLA				15,5	10,4			9,6	6,9
Orientado al mercado externo									
Mdo. externo agroindustria 2/	53,6			12,4	8,1			6,3	4,4
Espárrago	15,9	11 700	11 052	-5,5	-0,7	22 674	21 295	-6,1	-0,6
Uva	17,4	88 704	108 000	21,8	9,5	247 930	274 898	10,9	5,7
Mandarina	4,5	365	0	-100,0	-0,1	365	0	-100,0	0,0
Palto	3,1	285	2 000	602,7	0,7	307	2 040	564,6	0,3
Maíz amarillo duro	3,1	15 257	9 704	-36,4	-1,3	25 480	16 744	-34,3	-0,9
Tomate	2,0	10 037	9 010	-10,2	-0,3	25 332	20 804	-17,9	-0,5
Cebolla cabeza amarilla	1,4	2 323	366	-84,3	-0,4	6 458	2 120	-67,2	-0,4
Alcachofa	1,0	0	0	-	0,0	0	0	-	0,0
Pecano	1,0	0	0	-	0,0	0	0	-	0,0
Algodón 1/	1,3	408	1 302	218,7	0,8	1 314	2 645	101,3	0,5
Tangelo	0,4	0	0	-	0,0	0	0	-	0,0
Páprika	0,7	312	88	-71,9	-0,5	401	551	37,3	0,1
Pallar grano seco	0,3	51	30	-41,2	0,0	134	101	-24,3	0,0
Orientado al mercado interno 3/	10,9			103,0	2,3			137,3	2,5
Papa	1,6	283	187	-34,2	0,0	430	307	-28,5	0,0
Apallo	0,4	906	1 899	109,5	0,1	1 690	2 683	58,7	0,1
Alfalfa	0,5	13 593	10 821	-20,4	-0,1	26 906	21 608	-19,7	-0,1
Maíz choclo	0,3	0	19	-	0,0	74	47	-36,7	0,0
Camote	0,3	2 878	5 096	77,0	0,3	4 663	7 208	54,6	0,2
PRODUCCIÓN PECUARIA	35,6			-0,8	-0,3			-1,2	-0,3
Huevo	18,3	16 651	16 377	-1,6	-0,3	33 409	33 114	-0,9	-0,1
Carne de ave 3/	12,6	6 669	6 654	-0,2	0,0	13 492	13 253	-1,8	-0,2
SECTOR AGROPECUARIO 1/	100,0			10,1	10,1			6,6	6,6

1/ Cifras preliminares.

2/ A precios de 2007

3/ Peso neto.

Fuente: MINAGRI

Elaboración: BCRP - Sucursal Huancayo.

- El subsector agrícola creció 15,5 por ciento en febrero, por la mayor producción orientada al mercado externo (12,4 por ciento) principalmente por el incremento en el volumen de producción de uva (21,8 por ciento), algodón (218,7 por ciento) y palta (602,7 por ciento). En uva por mayores rendimientos y áreas cosechadas con fines de exportación; en algodón, por mejores expectativas de recuperación del precio en chacra; y en palta, por mayores instalaciones del cultivo efectuadas en las últimas tres campañas. De otro lado, el subsector creció en 9,6 por ciento en el primer bimestre del año, por la mayor producción de cultivos orientados al mercado externo (6,3 por ciento), como uva (10,9 por ciento), palta (564,6 por ciento) y algodón (101,3 por ciento).



- El subsector pecuario se contrajo 0,8 por ciento en febrero, sustentado en la menor producción de carne de ave (-0,2 por ciento) y huevo (-1,6 por ciento). De otro lado, la disminución de 1,2 por ciento en el periodo acumulado de enero a febrero se sustentó en la contracción de la producción de huevo (-0,9 por ciento) y carne de ave (-1,8 por ciento). En cuanto a la participación en el VBP del subsector, en el periodo acumulado lideró la producción de carne de ave (32,4 por ciento) y huevo (54,4 por ciento) por la actividad avícola intensiva de las granjas asentadas particularmente en la provincia de Chincha.
- En relación con las siembras, en el periodo de agosto a febrero de la campaña agrícola 2022 – 2023 se instalaron 23,9 mil hectáreas, nivel mayor en 2,4 por ciento respecto a similar periodo de la campaña pasada. Del total, el 95,5 por ciento correspondió a cultivos transitorios, mientras que el resto fueron de cultivos permanentes. En cuanto a los cultivos transitorios, se observó un incremento del área sembrada (5,8 por ciento) sustentado en la expansión de algodón (27,0 por ciento), pprika (41,9 por ciento) y camote (20,4 por ciento).

CUADRO N° 3
ICA: SUPERFICIE SEMBRADA 1/
(Hectreas)

	Campaña agrícola 2/		Variacin	
	2021/2022	2022/2023	Absoluta	Porcentual
CULTIVOS TRANSITORIOS	21 549	22 788	1 239	5,8
Alcachofa	0	0	0	-
Algodn 3/	4 260	5 410	1 150	27,0
Camote	556	670	114	20,4
Cebolla 4/	784	542	- 242	-30,9
Maz amarillo duro	13 094	12 987	- 108	-0,8
Pallar grano seco	229	109	- 121	-52,6
Papa	97	129	32	33,0
Pprika	335	476	141	41,9
Tomate	250	285	35	14,0
Zapallo	238	230	- 8	-3,4
Otros	1 706	1 953	247	14,5
CULTIVOS PERMANENTES	1 752	1 066	- 686	-39,1
Arndano	117	35	- 82	-70,0
Esprrago	110	181	71	64,5
Mandarina	84	20	- 64	-76,0
Palta	500	118	- 382	-76,4
Pecano	173	37	- 136	-78,6
Uva	22	0	- 22	-100,0
Otros	863	710	- 153	-17,7
Total	23 300	23 854	554	2,4

1/ Cifras preliminares.

2/ Corresponde al periodo de agosto - febrero.

3/ Incluye las variedades tanguis, hazera y pima.

4/ Incluye las variedades roja, amarilla y china.

Fuente: DIA - Ica

Elaboracin: BCRP - Sucursal Huancayo.

1.2 Sector pesca

- La actividad pesquera creció interanualmente en 393,2 por ciento en febrero, debido a la mayor captura de especies hidrobiológicas para consumo humano directo (389,0 por ciento), principalmente para enlatado y congelado.
- Entre enero y febrero, la producción del sector creció en 93,6 por ciento, principalmente por la mayor extracción para consumo humano directo (52,7 por ciento) orientado a enlatado (26,4 por ciento) y congelado (55,6 por ciento), así como por la mayor extracción de anchoveta para consumo humano indirecto.

CUADRO N° 4
ICA: SECTOR PESCA 1/
(En toneladas)

Destino	Febrero			Enero - Febrero		
	2022	2023	Var. %2/	2022	2023	Var. %2/
Consumo Humano Directo			389,0			52,7
Enlatado	1 934	2 483	28,4	3 372	4 262	26,4
Congelado	3 178	20 291	538,4	20 783	32 340	55,6
Consumo Humano Indirecto			-			22 836,3
Anchoveta	0	1 578	-	346	79 424	22 836,3
SECTOR PESCA 2/			393,2			93,6

1/ Cifras preliminares.

2/ A precios de 2007.

Fuente: PRODUCE

Elaboración: BCRP - Sucursal Huancayo.

- El precio promedio de la harina de pescado fue de US\$ 1 784 por tonelada en febrero, nivel mayor en 0,8 por ciento respecto del mes previo, y superior en 7,4 por ciento con relación a similar mes del año pasado.

GRÁFICO N° 1
ICA: CRECIMIENTO DE LA PRODUCCIÓN PESQUERA
(Variación % real respecto a similar mes del año anterior)

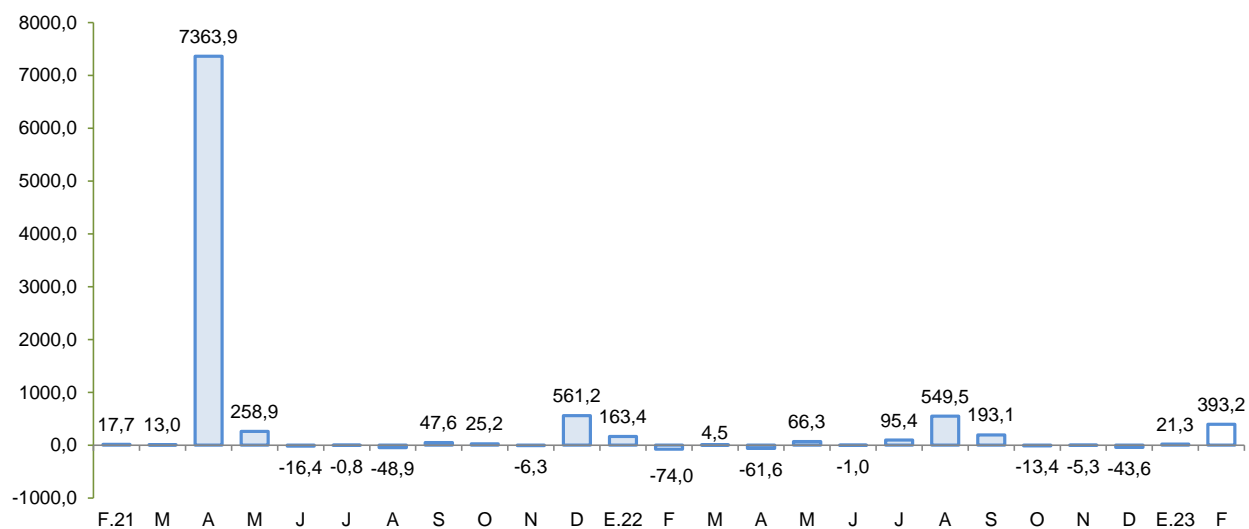

Fuente: Produce.

Elaboración: BCRP - Sucursal Huancayo.



1.3 Sector minería

- La producción minera metálica creció 32,8 por ciento en febrero, debido a la mayor producción de hierro (38,3 por ciento) y cobre (56,5 por ciento). En el caso de hierro explicado principalmente por la mayor extracción de Shougang Hierro Perú, mientras que en cobre se explicó por la mayor explotación de Marcobre y Nexa Resources.
- De otro lado, el sector creció 16,7 por ciento en el primer bimestre del año por la mayor producción de cobre (4,6 por ciento) y hierro (44,6 por ciento). En términos de participación en el Valor Bruto de Producción (VBP) minero, en lo que va del año destacó cobre con 45,2 por ciento, seguido de hierro (39,8 por ciento) y zinc (10,0 por ciento).

CUADRO N° 5
ICA: SECTOR MINERÍA 1/
(Variación % real respecto a similar periodo del año anterior)

	Estructura ^{2/}		Febrero			Enero - Febrero			
	2022	2022	2023	Var. %	Contrib. %	2022	2023	Var. %	Contrib. %
Cobre (TMR)	42,6	10 209	15 974	56,5	22,5	22 355	23 390	4,6	2,1
Oro (Kg.R)	0,6	35	47	35,6	0,2	84	95	13,1	0,1
Zinc (TMR)	11,0	9 740	7 493	-23,1	-3,5	15 752	14 889	-5,5	-0,7
Plata (Kg.R)	4,2	16 040	17 259	7,6	0,3	30 850	27 856	-9,7	-0,4
Hierro (TMR)	39,9	874 253	1 208 821	38,3	14,4	1 669 601	2 414 993	44,6	16,3
Plomo (TMR)	1,7	1 952	1 015	-48,0	-1,2	2 861	1 853	-35,2	-0,6
Total ^{1/2/}	100,0			32,8	32,8			16,7	16,7

^{1/} Cifras preliminares, en unidades finas recuperables.

^{2/} A precios de 2007.

Fuente: Instituto Nacional de Estadística e Informática y Ministerio de Energía y Minas.

Elaboración: BCRP - Sucursal Huancayo. Departamento de Estudios Económicos.

GRÁFICO N° 2
ICA: CRECIMIENTO DE LA PRODUCCIÓN MINERA
(Variación % real respecto a similar mes del año anterior)

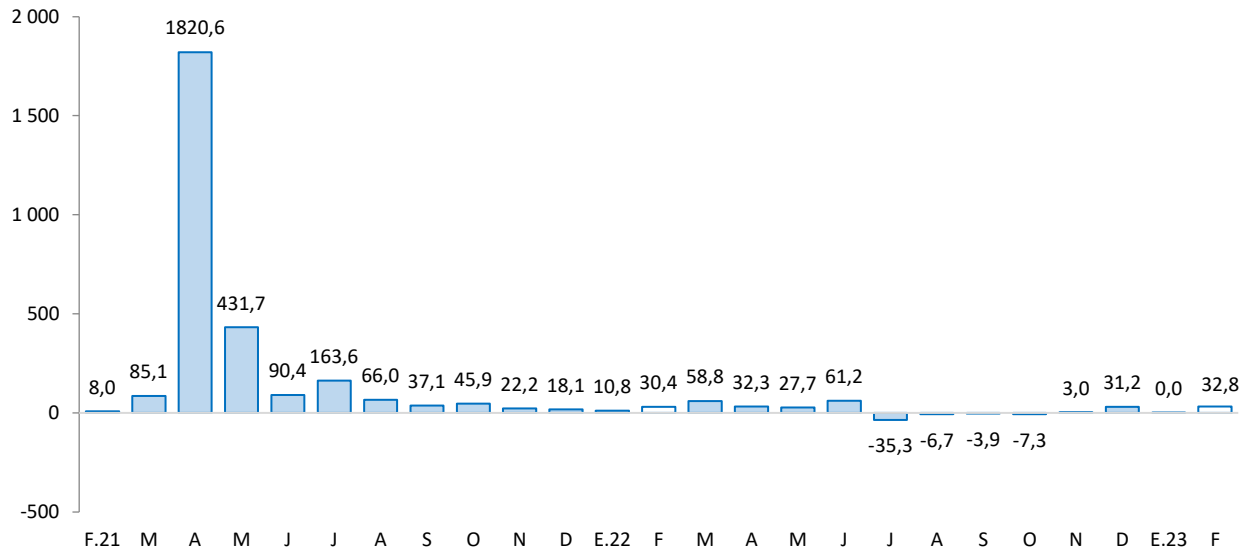

Fuente: INEI - MINEM



2. Otros indicadores sectoriales

2.1 Subsector manufactura primaria

- El procesamiento primario de recursos cayó en 12,3 por ciento en enero, debido a la menor producción de metales refinados (-81,7 por ciento) y de hidrocarburos líquidos (-11,5 por ciento), aunque contrarrestado parcialmente por la expansión de productos pesqueros (22 892,9 por ciento).

CUADRO N° 6
ICA: SUBSECTOR MANUFACTURA PRIMARIA 1/
(Variación % real respecto a similar periodo del año anterior)

Ramas de Actividad	Estructura porcentual 2022	Enero	
		Var. %	Contribución
Refinación de Metales	12,1	-81,7	-9,4
Estaño refinado	12,1	-81,7	-9,4
Productos pesqueros	3,3	22 892,9	7,3
Harina de pescado	3,1	23 376,1	7,2
Aceite de pescado	0,2	9 277,9	0,1
Hidrocarburos líquidos	84,6	-11,5	-10,2
Glp	37,3	-0,9	-0,4
Gasolina	32,0	-0,8	-0,3
Diesel y fuel oil	15,3	-57,2	-9,6
Manufactura Primaria	100,0	-12,3	-12,3

1/ Cifras preliminares.

Fuente: MINEM y PRODUCE

Elaboración: BCRP - Sucursal Huancayo.

GRÁFICO N° 3
ICA: EVOLUCIÓN DE LA PRODUCCIÓN MANUFACTURERA PRIMARIA
(Variación % real respecto a similar mes del año anterior)

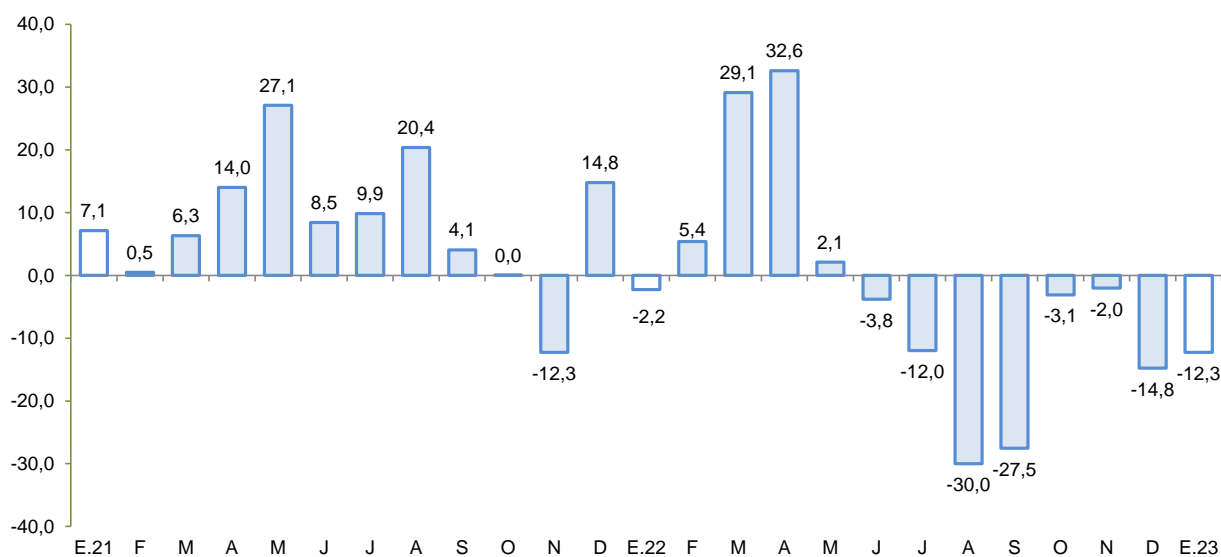

Fuente: MINEM y PRODUCE.

Elaboración: BCRP - Sucursal Huancayo.



2.2 Arribos a los establecimientos de hospedaje

- El número de arribos a los establecimientos de hospedaje (112,6 mil) aumentó en 14,2 por ciento en diciembre de 2022 respecto a similar mes del año previo, debido a la mayor visita de turistas nacionales (26,5 por ciento). De otro lado, los arribos de visitantes aumentaron en 39,4 por ciento en el periodo anual, por mayores arribos nacionales (24,2 por ciento) y extranjeros (200,1 por ciento).

GRÁFICO N° 4
ICA: CRECIMIENTO DE ARRIBOS A ESTABLECIMIENTOS DE HOSPEDAJE
(Variación %)

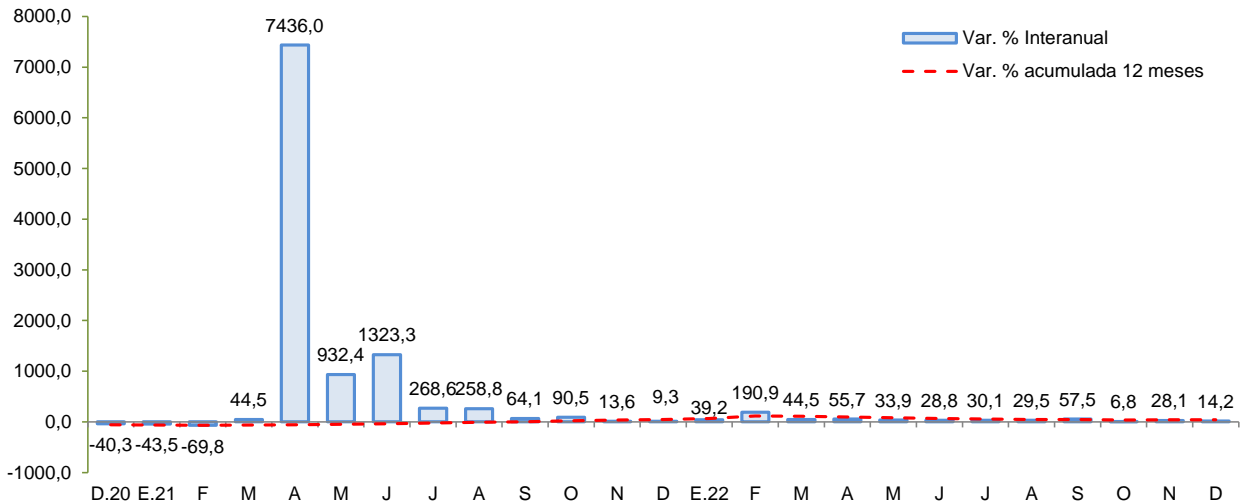

Fuente: MINCETUR
Elaboración: BCRP - Sucursal Huancayo.

II. CRÉDITO Y DEPÓSITOS²

1. Créditos

- Los créditos en Ica sumaron S/ 6 761 millones al término de febrero, nivel mayor en 0,9 por ciento respecto al mes previo, y en 7,2 por ciento con relación a febrero de 2022. En el primer caso, por efecto de las mayores colocaciones de la Banca Múltiple (0,2 por ciento) y de las Cajas Municipales (1,5 por ciento). Respecto al comportamiento interanual, el crecimiento se sustentó principalmente en la expansión de los saldos colocados de la Banca Múltiple (2,2 por ciento), Cajas Municipales (15,5 por ciento) y Financieras (32,6 por ciento).
- Por tipo de moneda, los créditos en moneda nacional crecieron en 1,5 por ciento respecto al mes previo, y en 6,9 por ciento con relación a febrero de 2022; registrándose una participación de 76,7 por ciento en los saldos de febrero. De otro lado, las colocaciones en moneda extranjera disminuyeron en 0,9 por ciento respecto del mes pasado, pero se incrementaron en 8,3 por ciento con relación a febrero del año pasado, observando un saldo de US\$ 413 millones.

² Los saldos de los créditos y depósitos expresados en moneda extranjera se valúan al tipo de cambio constante a fin de aislar el efecto de la valuación cambiaria sobre los saldos en dicha moneda.

CUADRO Nº 7
ICA: CRÉDITO DIRECTO
(Saldos en millones de soles)

	Estructura % Feb-23	Saldo en millones de soles con TCF 1/		Tasa de crecimiento (%)	
		Ene-23	Feb-23	Mes	12 Meses
Banco de la Nación	3,1	190	211	11,1	21,8
Agrobanco	0,3	19	20	3,9	48,6
Banca Múltiple	66,1	4 458	4 467	0,2	2,2
Instituciones No Bancarias	30,5	2 034	2 063	1,5	18,3
Financieras	5,8	387	392	1,2	32,6
Cajas Municipales	24,6	1 640	1 665	1,5	15,5
Cajas Rurales	0,1	4	3	-3,5	-19,5
Empresas de Créditos	0,0	3	3	5,7	-3,3
Arrendamiento Financiero	0,0	0	0	-	-
TOTAL	100,0	6 701	6 761	0,9	7,2
Empresas	64,0	4 310	4 330	0,5	1,5
Personas	36,0	2 390	2 431	1,7	19,2
Consumo	27,4	1 818	1 854	2,0	22,9
Hipotecario	8,5	572	577	0,8	8,8
MN	76,7	5 115	5 189	1,5	6,9
ME	23,3	1 586	1 572	-0,9	8,3
ME (Mill. US\$)		416	413	-0,9	8,3

1/ Se evalúa al tipo de cambio constante de diciembre del 2022 (S/ 3,81 por dólar).

Fuente: SBS y AFP.

Elaboración: BCRP - Sucursal Huancayo. Departamento de Estudios Económicos.

GRÁFICO Nº 5
ICA: CRECIMIENTO DEL CRÉDITO DIRECTO
(Variación % respecto a similar mes del año anterior)

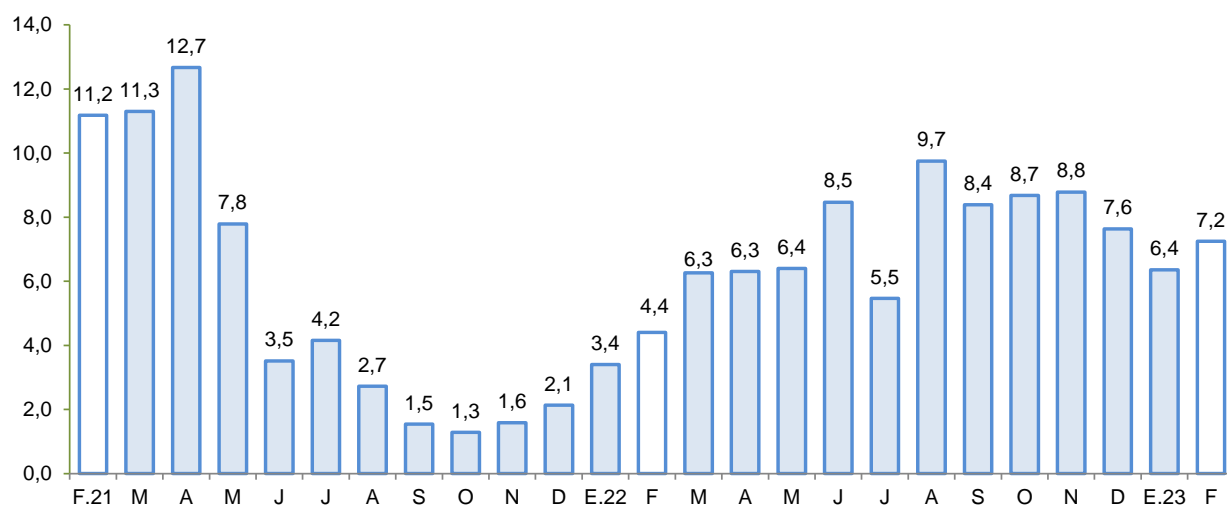

Fuente: SBS y AFP.

Elaboración: BCRP - Sucursal Huancayo.

- El **ratio de dolarización** en los créditos alcanzó 23,3 por ciento al término de febrero, nivel mayor en 0,3 de punto porcentual respecto a similar mes de 2022.

GRÁFICO Nº 6
ICA: TASA DE MOROSIDAD 1/ 2/
 (En porcentaje)

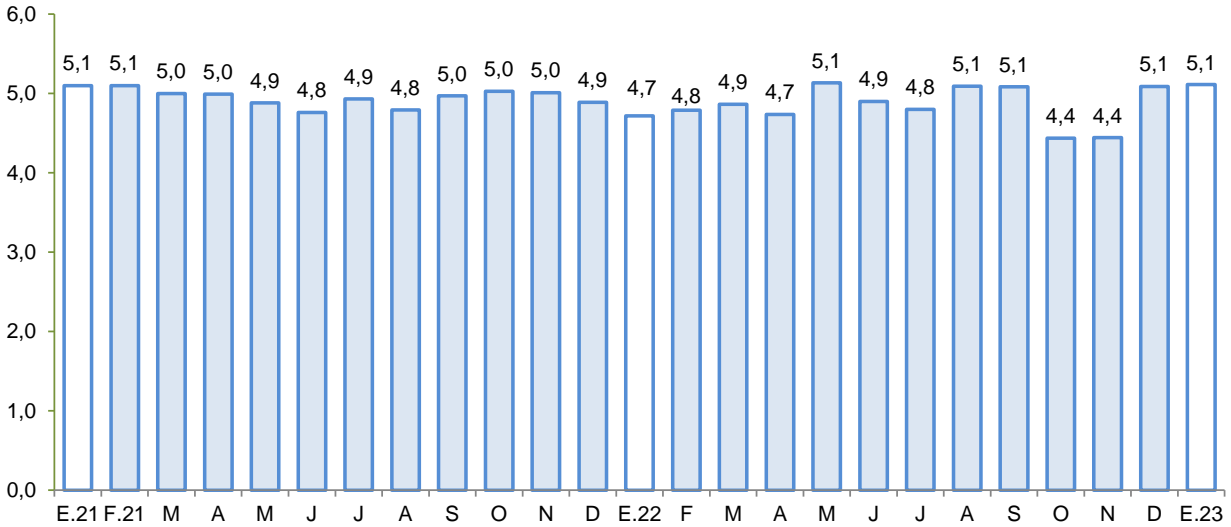

1/ Preliminar.

2/ Morosidad = (créditos vencidos + créditos en cobranza judicial) / colocaciones brutas.

Fuente: SBS y AFP.

Elaboración: BCRP - Sucursal Huancayo.

- Respecto a la morosidad, se situó en 5,1 por ciento al término de enero, nivel mayor en 0,4 de punto porcentual respecto a similar mes del año previo. Los mayores ratios se registraron en las Cajas Municipales (4,4 por ciento) y Agrobanco (17,6 por ciento).

2. Depósitos

- Los depósitos sumaron S/ 5 301 millones al término de febrero y se mantuvieron estables respecto del mes previo, pero se incrementaron en 7,4 por ciento con relación a similar mes del año pasado. En el primer caso, debido a que los mayores saldos del Banco de la Nación (0,6 por ciento), fueron contrarrestados por la disminución en las captaciones de las Cajas Municipales (-0,3 por ciento) y de las Financieras (-0,8 por ciento), mientras que, en términos interanuales, la expansión se explicó por el incremento de las captaciones del Banco de la Nación (4,6 por ciento), Banca Múltiple (6,1 por ciento) y Cajas Municipales (13,1 por ciento).
- Según tipo de depósito, el incremento interanual se observó en la modalidad a plazo (45,7 por ciento) y a la vista (5,1 por ciento), mientras que disminuyeron los depósitos de ahorro (-8,0 por ciento). La mayor concentración se observó en la modalidad de ahorro con una participación del 47,3 por ciento en el saldo total. Por tipo de moneda, los depósitos estuvieron conformados en un 76,3 por ciento en moneda nacional, registrándose una contracción de 0,2 por ciento en relación con los saldos del mes previo, pero un crecimiento de 5,2 por ciento con relación a febrero de 2022. En cuanto a los saldos en moneda extranjera crecieron en 0,8 por ciento respecto al mes anterior, y en 14,8 por ciento respecto a febrero del año pasado. Cabe indicar que, los saldos en moneda extranjera totalizaron US\$ 330 millones.

CUADRO Nº 8
ICA: DEPÓSITOS
(Saldos en millones de soles)

	Estructura % Feb-23	Saldo en millones de soles con TCF 1/		Tasa de crecimiento (%)	
		Ene-23	Feb-23	Mes	12 Meses
Banco de la Nación	9,9	521	524	0,6	4,6
Banca Múltiple	67,1	3 553	3 554	0,0	6,1
Instituciones No Bancarias	23,1	1 226	1 222	-0,3	12,5
Financieras	0,9	46	45	-0,8	-0,1
Cajas Municipales	22,2	1 180	1 177	-0,3	13,1
Cajas Rurales	0,0	0	0	-	-
TOTAL	100,0	5 299	5 301	0,0	7,4
Vista	21,0	1 097	1 113	1,5	5,1
Ahorro	47,3	2 568	2 508	-2,3	-8,0
A plazo	31,7	1 634	1 679	2,8	45,7
MN	76,3	4 053	4 045	-0,2	5,2
ME	23,7	1 246	1 255	0,8	14,8
ME (Mill. US\$)		327	330	0,8	14,8

1/ Se evalúa al tipo de cambio constante de diciembre del 2022 (S/ 3,81 por dólar).

Fuente: SBS y AFP.

Elaboración: BCRP - Sucursal Huancayo. Departamento de Estudios Económicos.

GRÁFICO Nº 7
ICA: CRECIMIENTO DE LOS DEPÓSITOS
(Variación % respecto a similar periodo del año anterior)

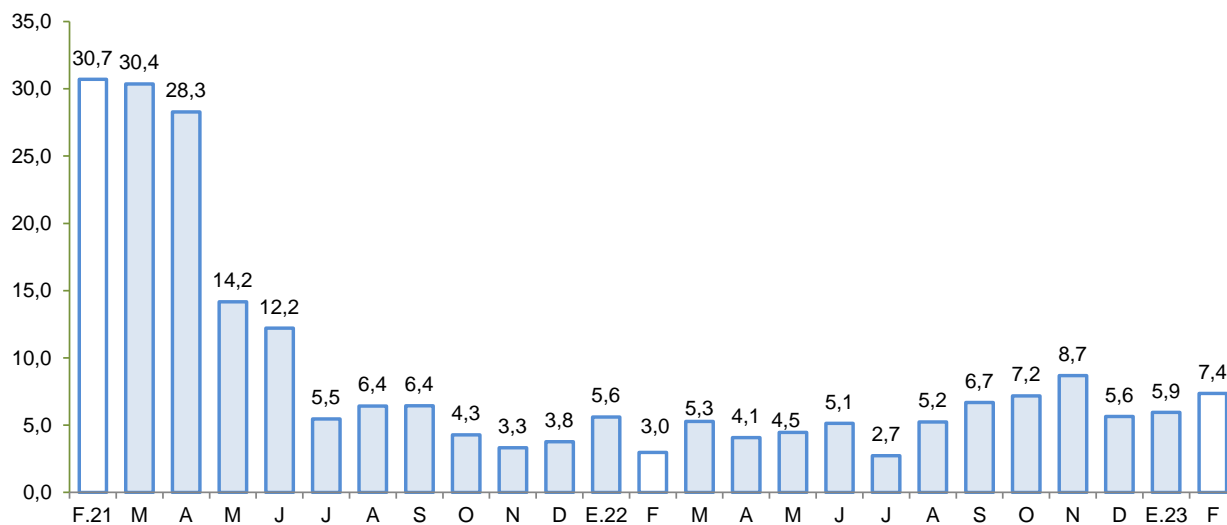

Fuente: SBS y AFP.

Elaboración: BCRP - Sucursal Huancayo.

- La tasa de dolarización fue de 23,7 por ciento en febrero, nivel mayor en 1,6 de punto porcentual respecto de similar mes de 2022, explicado por mayor crecimiento relativo de los depósitos en moneda extranjera.



III. EJECUCIÓN DEL PRESUPUESTO DE GASTOS DEL GOBIERNO GENERAL

1. Ejecución del Presupuesto de Gastos Corrientes

- El gasto corriente no financiero aumentó 6,8 por ciento en febrero, en términos reales, por la expansión del gasto a nivel del Gobierno Nacional (5,7 por ciento) y del Gobierno Regional (15,1 por ciento), por mayores desembolsos por transferencias y pago de remuneraciones, respectivamente.

CUADRO Nº 9
ICA: EJECUCIÓN DEL PRESUPUESTO DE GASTOS CORRIENTES 1/ 2/
(Millones de soles)

	Estructura 2022	Febrero			Enero - Febrero		
		2022	2023	V% Real	2022	2023	V% Real
Gobierno Nacional	39,4	78	90	5,7	143	163	4,7
Gobierno Regional	42,2	77	96	15,1	158	206	20,2
Gobiernos Locales	18,4	29	28	-12,4	50	43	-20,9
Total	100,0	184	213	6,8	351	412	8,1

1/ Preliminar. Información actualizada al 28 de febrero del 2023

Fuente: MEF

Elaboración: BCRP - Sucursal Huancayo. Departamento de Estudios Económicos.

- En el acumulado de enero a febrero, el gasto se expandió en 8,1 por ciento en términos reales, debido a la mayor ejecución a nivel del Gobierno Nacional (4,7 por ciento) y Regional (20,2 por ciento), como efecto de mayores desembolsos por transferencias y pago de remuneraciones, respectivamente.

2. Ejecución del Presupuesto de Inversiones

- La inversión pública totalizó S/ 99 millones en febrero y observó una expansión interanual de 116,9 por ciento, por mayor ejecución en todos los niveles de gobierno.
- Respecto al periodo acumulado bimestral, la inversión pública sumó S/ 121 millones registrando un incremento interanual 122,6 por ciento, principalmente por la expansión a nivel del Gobierno Nacional (98,6 por ciento) y Regional (1 020,3 por ciento). Cabe indicar que, el mayor desembolso en inversiones fue realizado por el Gobierno Regional con una participación de 36,9 por ciento.

CUADRO Nº 10
ICA: EJECUCIÓN DEL PRESUPUESTO DE INVERSIONES 1/ 2/
(Millones de soles)

	Estructura 2022	Febrero			Enero - Febrero		
		2022	2023	V% Real	2022	2023	V% Real
Gobierno Nacional	22,9	17	26	43,9	19	41	98,6
Gobierno Regional	19,8	3	41	1 294,3	4	44	1 020,3
Gobiernos Locales	57,3	22	31	28,9	27	35	18,9
Total	100,0	42	99	116,9	50	121	122,6

1/ Preliminar. Información actualizada al 28 de febrero del 2023

Fuente: MEF

Elaboración: BCRP - Sucursal Huancayo. Departamento de Estudios Económicos.

GRÁFICO Nº 8
ICA: CRECIMIENTO DE LA EJECUCIÓN DEL PRESUPUESTO DE INVERSIONES
 (Variación % real)

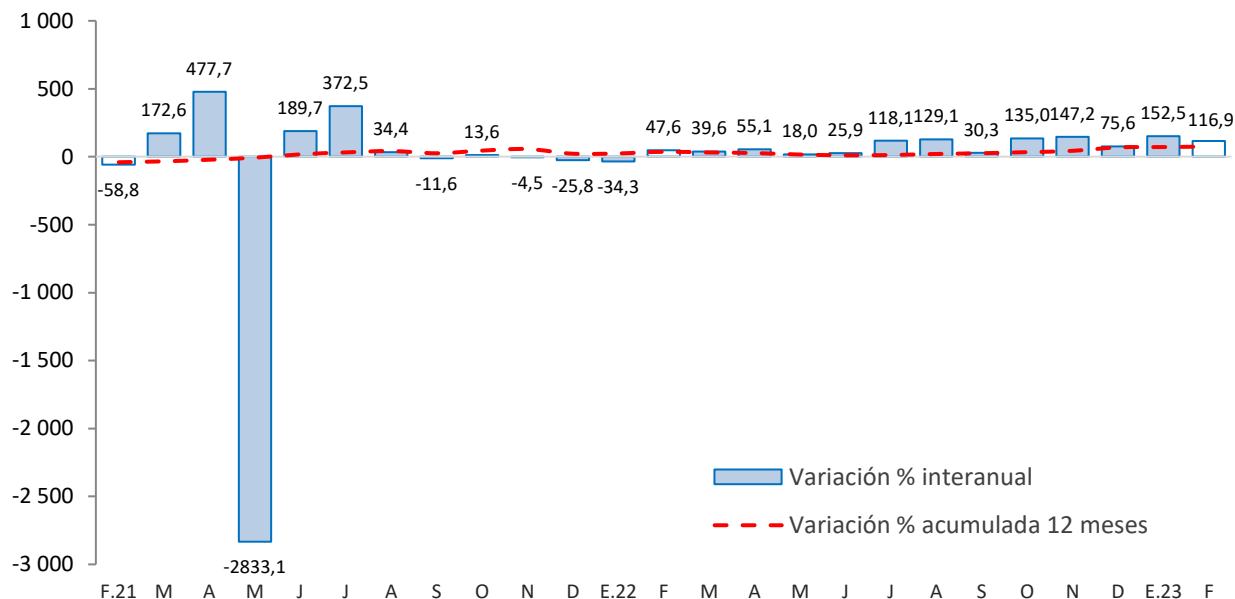

Fuente: MEF

Principales proyectos

- Entre los principales proyectos que se ejecutaron en lo que va del año, a nivel del Gobierno Nacional destacaron, “Implementación de medidas de prevención para el control de desbordes del río Pisco” con un gasto de S/ 8,5 millones; “Mejoramiento de los servicios de protección en la quebrada Cansas, en el distrito de Tinguíña, provincia de Ica”, con un gasto devengado de S/ 6,6 millones; y “Rehabilitación y mejoramiento de la carretera Ica - Los Molinos - Tambillos”, con S/ 6,4 millones.
- En el Gobierno Regional, “Mejoramiento en los servicios de salud en el centro de salud Tupac Amaru, provincia de Pisco” con S/ 13,1 millones devengados; “Mejoramiento de los servicios de salud del establecimiento de salud del distrito de Palpa” con un gasto de S/ 12,9 millones; y “Mejoramiento de la carretera Comatrama – Playa Carhuas, en la provincia de Ica” con un devengado de S/ 5,2 millones.
- En los gobiernos locales, “Mejoramiento de los servicios de transitabilidad en el distrito de Chincha Alta, provincia de Chincha” con un devengado de S/ 1,7 millones; “Creación de la plaza en el centro poblado de Cajuca, distrito y provincia de Nasca” con un devengado de S/ 2,0 millones; y “Mejoramiento del servicio educativo en el distrito de Marcona, provincia de Nasca” con un gasto de S/ 1,4 millones.



IV. ANEXOS

ANEXO 1

ICA: PRODUCCIÓN AGROPECUARIA 1/
(En toneladas)

PRODUCTOS	2022											2023		PRODUCTOS
	FEB	MAR	ABR	MAY	JUN	JUL	AGO	SET	OCT	NOV	DIC	ENE	FEB	
TOTAL AGRÍCOLA	157 495	168 748	158 436	146 090	160 169	188 989	182 681	128 418	120 315	102 116	186 843	225 681	173 537	TOTAL AGRÍCOLA
Alcachofa	0	0	0	0	0	93	3 406	4 312	6 374	8 304	2 800	0	0	Alcachofa
Algodón 2/	408	2 617	5 230	3 823	3 595	151	11	41	8	137	385	1 343	1 302	Algodón 2/
Camote	2 878	2 674	824	1 034	3 014	5 676	4 785	2 538	751	256	767	2 113	5 096	Camote
Cebolla amarilla	2 323	5 691	8 360	5 383	7 836	4 605	6 099	13 140	10 700	12 344	12 211	1 755	366	Cebolla amarilla
Cebolla cabeza roja	129	0	0	1 533	2 586	2 835	396	440	644	574	1 240	0	0	Cebolla cabeza roja
Espárrago	11 700	19 137	8 792	7 727	6 924	13 252	21 806	29 466	25 391	17 997	10 898	10 243	11 052	Espárrago
Maíz amarillo duro	15 257	13 602	17 862	25 263	30 445	19 124	10 103	8 236	5 503	4 420	4 857	7 039	9 704	Maíz amarillo duro
Maíz choclo	0	0	0	0	47	269	394	2 953	11 210	2 473	0	29	19	Maíz choclo
Mandarina	365	12 315	35 292	44 487	44 605	48 952	22 331	8 098	1 525	0	0	0	0	Mandarina
Mango	3 088	1 514	869	0	0	0	0	0	0	0	0	1 009	3 514	Mango
Naranja	0	0	0	329	2 815	17 141	8 734	3 466	167	0	0	0	0	Naranja
Olivo	0	1 782	3 867	120	94	43	0	0	0	0	0	0	0	Olivo
Palto	285	8 564	24 191	23 853	20 620	11 686	3 996	1 149	0	0	0	40	2 000	Palto
Pallar grano seco	51	22	190	7	65	53	618	346	729	839	254	71	30	Pallar grano seco
Páprika	312	190	251	338	541	859	276	140	422	74	308	464	88	Páprika
Papa	283	198	87	77	6 625	20 199	67 178	19 614	5 901	1 465	835	121	187	Papa
Pecano	0	0	21	1 692	1 662	1 139	160	72	0	0	0	0	0	Pecano
Sandía	2 069	562	313	1 007	1 360	954	0	0	1 105	3 234	8 207	6 713	4 942	Sandía
Tomate	10 037	2 617	1 749	1 352	2 289	4 432	2 483	3 720	20 307	21 865	14 161	11 794	9 010	Tomate
Uva	88 704	47 516	12 500	300	0	0	0	0	3 500	8 575	110 244	166 898	108 000	Uva
Yuca	0	120	92	1 115	2 486	1 708	717	1 086	1 587	676	500	376	410	Yuca
Zapallo	906	80	409	1 478	4 725	5 051	5 125	9 516	2 974	683	572	784	1 899	Zapallo
TOTAL PECUARIO	31 405	33 617	34 928	35 234	34 703	35 240	35 221	35 619	34 769	34 730	33 947	31 608	31 264	TOTAL PECUARIO
Carne 3/	7 927	9 522	10 690	10 539	9 807	9 683	9 624	9 687	9 344	9 408	9 074	7 678	7 927	Carne 3/
Carne de ave	6 669	8 331	9 416	9 305	8 464	8 199	8 030	8 162	7 810	7 893	7 567	6 599	6 654	Carne de ave
Carne de porcino	1 018	944	1 012	953	1 060	1 179	1 285	1 215	1 288	1 263	1 230	844	1 032	Carne de porcino
Carne de vacuno	205	213	227	243	247	266	270	270	204	214	235	203	206	Carne de vacuno
Carne de caprino	26	25	25	25	24	25	25	26	27	25	31	23	26	Carne de caprino
Carne de ovino	8	9	10	13	12	13	15	15	15	15	11	9	9	Carne de ovino
Huevos	16 651	17 040	17 327	17 351	17 633	17 958	17 827	18 164	17 467	17 204	17 047	16 737	16 377	Huevos
Leche de vacuno	6 827	7 055	6 911	7 345	7 264	7 599	7 769	7 768	7 959	8 118	7 826	7 193	6 960	Leche de vacuno

1/ Información preliminar.

2/ Incluye las variedades tanguis, hazera y pima.

3/ Peso neto.

Fuente: MINAGRI

Elaboración: BCRP - Sucursal Huancayo.



ANEXO 2

ICA: SUPERFICIE SEMBRADA 1/
(En hectáreas)

CULTIVO	2021-2022						2022-2023							CULTIVO
	FEB	MAR	ABR	MAY	JUN	JUL	AGO	SET	OCT	NOV	DIC	ENE	FEB	
Cultivos Transitorios														Cultivos Transitorios
Alcachofa	0	180	310	780	0	0	0	0	0	0	0	0	0	Alcachofa
Algodón 2/	20	163	372	584	76	1 079	1 193	1 047	2 568	383	70	140	10	Algodón 2/
Arveja grano verde	15	2	14	11	6	0	11	4	0	10	14	22	15	Arveja grano verde
Camote	152	215	227	78	20	23	8	109	229	52	6	87	179	Camote
Cebolla cabeza roja	131	17	17	2	0	18	32	0	7	12	1	16	10	Cebolla cabeza roja
Cebolla amarilla	124	60	30	175	110	182	173	39	2	20	20	50	155	Cebolla amarilla
Frijol grano seco	3	48	34	132	78	3	0	1	0	2	0	2	8	Frijol grano seco
Garbanzo grano seco	0	6	30	9	0	0	0	0	0	0	0	0	0	Garbanzo grano seco
Maíz amarillo duro	3 919	1 945	1 193	746	375	563	512	708	1 037	902	2 128	5 211	2 490	Maíz amarillo duro
Maíz choclo	9	46	269	743	0	0	0	3	2	0	2	0	12	Maíz choclo
Pallar grano seco	86	503	1 535	122	23	5	6	9	0	0	1	13	80	Pallar grano seco
Pallar grano verde	0	0	15	0	0	0	0	0	0	0	0	0	0	Pallar grano verde
Papa	0	228	1 454	1 312	190	0	32	15	37	33	12	0	0	Papa
Páprika	68	140	19	57	5	12	74	78	101	57	20	60	87	Páprika
Quinua	1	0	0	0	0	0	0	0	2	4	1	3	0	Quinua
Tomate	36	49	64	170	212	190	57	34	51	24	55	33	31	Tomate
Zapallo	124	212	359	123	16	0	20	15	55	65	25	20	30	Zapallo
Cultivos Permanentes														Cultivos Permanentes
Alfalfa	0	0	132	35	99	76	267	231	0	0	0	3	0	Alfalfa
Arandano	85	98	0	0	0	0	0	0	10	25	0	0	0	Arandano
Espárrago	50	75	43	5	10	0	11	0	170	0	0	0	0	Espárrago
Granado	4	72	43	0	0	0	0	0	0	68	0	0	0	Granado
Mandarina	15	0	0	0	0	0	0	0	0	20	0	0	0	Mandarina
Naranja	0	0	0	11	0	0	0	0	0	0	0	0	0	Naranja
Olivo	0	0	0	0	0	0	0	8	0	0	0	0	0	Olivo
Palta	170	138	77	267	28	24	0	74	25	4	0	11	4	Palta
Sandía	7	3	0	11	23	92	137	126	155	64	22	114	35	Sandía
Uva	20	0	0	40	0	0	0	0	0	0	0	0	0	Uva

1/ Cifras preliminares.
2/ Incluye las variedades tanguis, hazera y pima.
Fuente: DIA Ica
Elaboración: BCRP - Sucursal Huancayo.



ANEXO 3

ICA: PRODUCCIÓN MINERA 1/

	2022											2023		
	FEB	MAR	ABR	MAY	JUN	JUL	AGO	SET	OCT	NOV	DIC	ENE	FEB	
Cobre (TMR)	10 209	12 542	12 076	11 507	14 607	10 187	12 532	13 308	14 038	14 148	14 783	7 416	15 974	Cobre (TMR)
Oro (Kg.R)	35	37	32	45	43	38	54	41	52	48	35	48	47	Oro (Kg.R)
Zinc (TMR)	9 740	10 324	8 652	9 682	8 809	9 107	10 372	5 527	9 388	7 579	4 568	7 396	7 493	Zinc (TMR)
Plata (Kg.R)	16 040	17 092	15 497	15 703	25 126	19 640	17 400	17 125	18 217	14 231	19 280	10 597	17 259	Plata (Kg.R)
Hierro (TMR)	874 253	1 130 344	1 106 279	1 021 111	1 166 572	1 150 063	1 043 999	982 042	1 101 471	1 060 828	1 504 516	1 206 172	1 208 821	Hierro (TMR)
Plomo (TMR)	1 952	1 575	1 643	1 770	1 699	2 209	2 621	801	2 066	1 143	461	838	1 015	Plomo (TMR)

1/ Cifras preliminares, en unidades finas recuperables.

Fuente: Instituto Nacional de Estadística e Informática y Ministerio de Energía y Minas.

Elaboración: BCRP - Sucursal Huancayo. Departamento de Estudios Económicos.



ANEXO 4

**ICA: PRODUCCIÓN MANUFACTURERA PRIMARIA 1/
(Variación porcentual)**

Ramas de Actividad	2022												2023	Ramas de Actividad
	ENE	FEB	MAR	ABR	MAY	JUN	JUL	AGO	SET	OCT	NOV	DIC	ENE	
Refinación de Metales	0,8	5,0	-26,2	134,0	18,8	-2,2	-1,2	-4,3	-4,4	7,8	12,3	-11,3	-81,7	Refinación de Metales
Estaño	0,8	5,0	-26,2	134,0	18,8	-2,2	-1,2	-4,3	-4,4	7,8	12,3	-11,3	-81,7	Estaño
Productos pesqueros	-99,1	-100,0	-100,0	-100,0	92,1	-9,7	-	-	-	-	-74,9	-77,9	22892,9	Productos pesqueros
Harina de Pescado	-99,1	-100,0	-100,0	-100,0	95,3	-6,9	-	-	-	-	-73,4	-76,5	23376,1	Harina de Pescado
Aceite de Pescado	-99,7	-100,0	-	-100,0	54,3	-31,5	-	-	-	-	-91,9	-94,1	9277,9	Aceite de Pescado
Hidrocarburos Líquidos	1,5	5,5	38,5	33,5	-12,6	-3,7	-15,9	-33,7	-30,8	-4,5	3,9	-1,2	-11,5	Hidrocarburos Líquidos
Glp	-8,3	-2,6	23,7	20,4	-15,7	-3,1	-15,8	-42,9	-30,0	-10,0	-7,2	1,0	-0,9	Glp
Gasolina Natural (NAFTA)	-3,7	0,6	27,0	18,1	-12,9	-4,0	-17,8	-42,2	-29,1	-11,6	-8,9	-1,3	-0,8	Gasolina Natural (NAFTA)
Destilados Medios	56,4	58,3	157,0	148,1	-0,7	-4,8	-10,5	30,4	-39,9	24,2	119,2	-6,6	-57,2	Destilados Medios
TOTAL	-2,2	5,4	29,1	32,6	2,1	-3,8	-12,0	-30,0	-27,5	-3,1	-2,0	-14,8	-12,3	TOTAL

1/ Cifras preliminares

Fuente: MINEM y PRODUCE

Elaboración: BCRP - Sucursal Huancayo.



ANEXO 5

ICA: IMPORTACIONES POR EL PUERTO DE PISCO 1/
(Millones de US\$ FOB)

TIPO	2022											2023		TIPO
	FEB	MAR	ABR	MAY	JUN	JUL	AGO	SET	OCT	NOV	DIC	ENE	FEB	
I. BIENES DE CONSUMO	0,0	5,1	4,1	0,0	0,0	4,6	4,0	0,9	9,0	1,6	0,0	21,9	14,9	I. BIENES DE CONSUMO
Bienes de consumo no duradero	0,0	5,0	4,1	0,0	0,0	4,6	4,0	0,9	0,1	0,3	0,0	0,0	0,0	Bienes de consumo no duradero
Bienes de consumo duradero	0,0	0,1	0,0	0,0	0,0	0,0	0,0	0,0	8,9	1,3	0,0	21,9	14,9	Bienes de consumo duradero
II. MATERIAS PRIMAS Y PROD. INTERMEDIOS	91,1	83,5	120,3	164,0	69,0	120,9	104,8	134,7	121,9	106,2	119,5	18,6	70,4	II. MATERIAS PRIMAS Y PROD. INTERMEDIOS
Combustibles, lubricantes y prod. conexos	39,3	0,0	61,8	66,3	5,9	24,5	64,5	63,8	57,0	49,7	53,4	0,0	19,8	Combustibles, lubricantes y prod. conexos
MP y prod. intermedios para la agricultura	0,0	3,1	2,1	0,0	7,7	1,6	11,2	1,2	2,4	5,3	9,9	3,6	4,3	MP y prod. intermedios para la agricultura
MP y prod. intermedios para la industria	51,7	80,4	56,5	97,7	55,4	94,8	29,1	69,6	62,5	51,2	56,2	15,0	46,4	MP y prod. intermedios para la industria
III. BIENES DE CAPITAL Y MATERIALES DE CONST.	14,7	14,8	27,6	59,1	29,6	26,6	49,8	73,2	29,4	28,6	9,3	5,4	22,9	III. BIENES DE CAPITAL Y MATERIALES DE CONST.
Materiales de construcción	3,1	3,0	1,0	34,2	0,2	0,5	1,1	10,5	0,9	0,1	0,2	0,0	0,1	Materiales de construcción
Bienes de capital para la agricultura	0,0	0,0	0,0	0,0	0,0	0,0	0,0	0,0	0,3	0,0	0,0	0,0	0,0	Bienes de capital para la agricultura
Bienes de capital para la industria	0,5	9,4	11,4	14,0	18,4	25,3	48,4	62,6	22,6	27,7	9,0	3,4	15,3	Bienes de capital para la industria
Equipos de transporte	11,1	2,4	15,2	11,0	11,0	0,7	0,4	0,0	5,5	0,9	0,1	2,0	7,6	Equipos de transporte
TOTAL	105,8	103,4	152,0	223,1	98,6	152,1	158,6	208,7	160,3	136,4	128,9	45,9	108,2	TOTAL EXPORTACIONES

1/ Cifras Preliminares.

Fuente: SUNAT.

Elaboración: BCRP - Sucursal Huancayo.



ANEXO 6

ICA: INGRESOS CORRIENTES DEL GOBIERNO CENTRAL
(Millones de soles)

	2022											2023		
	FEB	MAR	ABR	MAY	JUN	JUL	AGO	SET	OCT	NOV	DIC	ENE	FEB	
I. INGRESOS TRIBUTARIOS	179,1	181,1	253,3	210,0	186,5	175,5	263,5	253,1	248,4	229,9	212,4	115,3	182,6	I. INGRESOS TRIBUTARIOS
1) Impuesto a la Renta	45,0	62,4	105,0	41,9	40,9	28,7	38,7	40,5	40,8	37,6	36,9	40,5	50,6	1) Impuesto a la Renta
Personas Naturales	9,7	10,7	42,6	13,1	9,9	9,0	13,4	10,7	10,5	11,7	13,8	14,8	9,9	Personas Naturales
Personas Jurídicas	34,3	33,9	16,9	25,4	28,5	19,0	25,0	29,2	30,0	25,6	22,4	25,4	40,3	Personas Jurídicas
Regularización	1,0	17,8	45,5	3,4	2,5	0,7	0,3	0,5	0,3	0,2	0,6	0,3	0,4	Regularización
2) Impuesto a las Importaciones	2,0	0,8	3,1	0,8	1,1	2,4	2,9	0,2	0,6	0,6	0,5	0,1	0,1	2) Impuesto a las Importaciones
3) Impuesto General a las Ventas (IGV)	104,5	111,8	133,1	156,3	132,0	132,6	190,5	180,0	177,7	157,0	141,2	65,8	116,8	3) Impuesto General a las Ventas (IGV)
Operaciones Internas	26,6	26,7	22,9	30,9	31,4	36,8	36,4	38,2	30,6	31,3	33,7	30,6	45,9	Operaciones Internas
Operaciones Externas	77,9	85,2	110,2	125,4	100,6	95,8	154,1	141,8	147,1	125,6	107,5	35,2	70,9	Operaciones Externas
4) Impuesto Selectivo al Consumo (ISC)	23,1	0,8	0,5	1,1	1,0	2,8	20,9	23,2	20,5	25,7	25,2	3,4	10,5	4) Impuesto Selectivo al Consumo (ISC)
5) Otros Ingresos Tributarios	4,5	5,3	11,6	9,9	11,4	9,1	10,5	9,3	8,7	9,0	8,5	5,5	4,6	5) Otros Ingresos Tributarios
II. INGRESOS NO TRIBUTARIOS	1,4	3,3	2,5	4,7	2,0	2,3	4,1	3,4	4,3	4,1	5,1	2,1	4,2	II. INGRESOS NO TRIBUTARIOS
TOTAL INGRESOS (I+II)	180,5	184,4	255,8	214,7	188,5	177,8	267,6	256,4	252,7	234,1	217,5	117,4	186,7	TOTAL INGRESOS (I+II)

Fuente: SUNAT

Elaboración: BCRP - Sucursal Huancayo.



ANEXO 7

**ICA: EJECUCIÓN DEL PRESUPUESTO DE GASTOS DEL GOBIERNO NACIONAL 1/
(Millones de soles)**

	2022											2023		
	FEB	MAR	ABR	MAY	JUN	JUL	AGO	SET	OCT	NOV	DIC	ENE	FEB	
<u>I. GASTOS CORRIENTES</u>	78	91	79	80	79	115	91	80	88	101	129	73	90	<u>I. GASTOS CORRIENTES</u>
Remuneraciones	23	23	23	26	23	29	25	23	23	26	31	25	23	Remuneraciones
Bienes y servicios	26	20	31	25	28	29	30	25	29	48	40	17	24	Bienes y servicios
Transferencias 2/	29	48	25	29	27	57	36	32	35	27	58	32	43	Transferencias 2/
<u>II. GASTOS DE CAPITAL</u>	17	18	43	24	27	36	68	31	18	23	26	15	27	<u>II. GASTOS DE CAPITAL</u>
Formación bruta de capital	17	18	21	23	27	34	68	31	18	19	23	15	26	Formación bruta de capital
Otros gastos de capital 3/	0	0	22	1	0	2	0	0	0	4	2	0	1	Otros gastos de capital 3/
<u>III. GASTO NO FINANCIERO TOTAL (I+II)</u>	95	108	122	104	106	151	159	110	106	124	155	88	117	<u>III. GASTO NO FINANCIERO TOTAL (I+II)</u>

1/ Preliminar. Información actualizada al 28 de febrero del 2023

2/ Incluye el pago de pensiones, donaciones y otros gastos corrientes.

3/ Incluye donaciones y transferencias.

Fuente: MEF

Elaboración: BCRP - Sucursal Huancayo. Departamento de Estudios Económicos.

ANEXO 8

ICA: EJECUCIÓN DEL PRESUPUESTO DE GASTOS DEL GOBIERNO REGIONAL 1/
(Millones de soles)

	2022												2023		
	FEB	MAR	ABR	MAY	JUN	JUL	AGO	SET	OCT	NOV	DIC	ENE	FEB		
<u>I. GASTOS CORRIENTES</u>	77	85	93	92	108	97	94	86	88	98	152	110	96	<u>I. GASTOS CORRIENTES</u>	
Remuneraciones	55	56	62	63	63	64	65	60	61	66	84	90	73	Remuneraciones	
Bienes y servicios	14	20	23	21	23	23	22	18	19	23	57	10	15	Bienes y servicios	
Transferencias 2/	8	8	8	8	22	10	8	8	8	9	11	11	9	Transferencias 2/	
<u>II. GASTOS DE CAPITAL</u>	3	14	10	11	19	28	20	26	37	20	84	3	41	<u>II. GASTOS DE CAPITAL</u>	
Formación bruta de capital	3	14	10	11	19	16	20	26	37	20	84	3	41	Formación bruta de capital	
Otros gastos de capital 3/	0	0	0	0	0	13	0	0	0	0	0	0	0	Otros gastos de capital 3/	
<u>III. GASTO NO FINANCIERO TOTAL (I+II)</u>	80	99	104	104	126	125	114	112	125	118	236	113	137	<u>III. GASTO NO FINANCIERO TOTAL (I+II)</u>	

1/ Preliminar. Información actualizada al 28 de febrero del 2023

2/ Incluye el pago de pensiones, donaciones y otros gastos corrientes.

3/ Incluye donaciones y transferencias.

Fuente: MEF

Elaboración: BCRP - Sucursal Huancayo. Departamento de Estudios Económicos.

ANEXO 9

ICA: EJECUCIÓN DEL PRESUPUESTO DE GASTOS DE LOS GOBIERNOS LOCALES 1/
(Millones de soles)

	2022											2023		
	FEB	MAR	ABR	MAY	JUN	JUL	AGO	SET	OCT	NOV	DIC	ENE	FEB	
<u>I. GASTOS CORRIENTES</u>	29	42	38	44	40	45	43	39	41	44	78	15	28	<u>I. GASTOS CORRIENTES</u>
Remuneraciones	8	9	9	10	8	13	7	9	9	11	16	10	10	Remuneraciones
Bienes y servicios	20	31	28	31	29	29	33	28	30	30	59	4	16	Bienes y servicios
Transferencias 2/	1	2	2	3	3	3	2	2	2	2	3	1	1	Transferencias 2/
<u>II. GASTOS DE CAPITAL</u>	22	54	44	47	56	58	63	67	75	93	172	4	31	<u>II. GASTOS DE CAPITAL</u>
Formación bruta de capital	22	54	44	47	56	58	63	67	75	93	171	4	31	Formación bruta de capital
Otros gastos de capital 3/	0	0	0	0	0	0	0	0	0	0	0	0	0	Otros gastos de capital 3/
<u>III. GASTO NO FINANCIERO TOTAL (I+II)</u>	51	96	82	90	96	103	106	106	116	136	249	19	59	<u>III. GASTO NO FINANCIERO TOTAL (I+II)</u>

1/ Preliminar. Información actualizada al 28 de febrero del 2023

2/ Incluye el pago de pensiones, donaciones y otros gastos corrientes.

3/ Incluye donaciones y transferencias.

Fuente: MEF

Elaboración: BCRP - Sucursal Huancayo. Departamento de Estudios Económicos.

ANEXO 10

**ICA: MOROSIDAD 1/
(En porcentajes)**

	2022												2023	
	ENE	FEB	MAR	ABR	MAY	JUN	JUL	AGO	SET	OCT	NOV	DIC	ENE	
I. BANCA MÚLTIPLE	5,1	5,1	5,2	5,0	5,6	5,3	5,0	5,5	5,5	4,5	4,6	5,6	5,5	I. BANCA MÚLTIPLE
II. INST. NO BANCARIAS														II. INST. NO BANCARIAS
Empresas Financieras	3,4	3,2	3,4	3,3	3,4	3,6	3,8	3,8	3,6	3,6	3,6	3,6	3,7	Empresas Financieras
Cajas Municipales	3,7	4,0	4,0	4,0	4,1	3,9	4,1	4,3	4,1	4,4	4,3	4,1	4,4	Cajas Municipales
Cajas Rurales	2,6	3,0	3,4	3,4	4,2	3,8	4,3	5,6	6,0	4,7	3,7	3,2	4,1	Cajas Rurales
Edpymes	9,6	8,0	6,6	8,5	7,1	8,4	6,7	4,5	4,8	4,9	5,2	6,9	4,0	Edpymes
III. ENTIDADES ESTATALES														III. ENTIDADES ESTATALES
Banco de la Nación 2/	2,2	2,1	2,1	2,1	2,1	2,1	2,1	2,1	2,2	2,4	2,4	2,3	2,2	Banco de la Nación 2/
Agrobanco 3/	41,6	40,2	39,2	39,2	35,7	34,7	33,9	30,7	28,4	25,2	23,2	18,5	17,6	Agrobanco 3/
Total	4,7	4,8	4,9	4,7	5,1	4,9	4,8	5,1	5,1	4,4	4,4	5,1	5,1	Total

1/ Cifras preliminares.

2/ Sólo considera los créditos de consumo e hipotecario

3/ No considera los créditos a las demás empresas del sector.

Fuente: SBS y AFP

Elaboración: BCRP - Sucursal Huancayo.