

**BANCO CENTRAL DE RESERVA DEL PERÚ**  
SUCURSAL HUANCAYO



**HUÁNUCO: Síntesis de Actividad Económica**  
**Noviembre 2023<sup>1</sup>**

**Departamento de Estudios Económicos**

---

<sup>1</sup> En el presente informe participaron Francisco Callupe Casaño y Joel Jovani Turco Quinto.

## ÍNDICE

	<i>Página</i>
<b>RESUMEN EJECUTIVO .....</b>	<b>3</b>
<b>I. ACTIVIDAD PRODUCTIVA.....</b>	<b>5</b>
1. Actividad primaria.....	5
1.1 Sector agropecuario.....	5
1.2 Sector minería.....	7
2. Otros indicadores sectoriales.....	8
2.1 Sector construcción.....	8
2.2 Arribos a los establecimientos de hospedaje.....	8
<b>II. CRÉDITOS Y DEPÓSITOS .....</b>	<b>9</b>
1. Créditos.....	9
2. Depósitos.....	11
<b>III. EJECUCIÓN DEL PRESUPUESTO PÚBLICO .....</b>	<b>12</b>
1. Ejecución del Presupuesto Público de Gastos Corrientes.....	12
2. Ejecución del Presupuesto Público de Inversiones.....	12
<b>IV. ANEXOS .....</b>	<b>15</b>



## RESUMEN EJECUTIVO

---

### Principales hechos de importancia

- El sector minero registró producción por veinte meses consecutivos, creciendo en 46,0 por ciento en noviembre, comparado a similar mes de 2022 –tasa interanual–, explicado por la mayor oferta de cobre, plomo, zinc y plata. Por su parte, el sector agropecuario mostró un resultado positivo al crecer en 17,2 por ciento interanual en noviembre, justificado por la expansión de las actividades agrícola (21,0 por ciento) y pecuaria (5,5 por ciento).
- En cuanto al desempeño de otros indicadores de actividad económica en noviembre, se registraron incrementos interanuales en la inversión pública (31,4 por ciento), el crédito total (9,2 por ciento), crédito de consumo (13,9 por ciento) y el crédito hipotecario (2,8 por ciento); mientras que se redujeron los despachos de cemento (-14,5 por ciento).

### Actividad primaria

- El **sector agropecuario** evidenció un aumento del 17,2 por ciento interanual en noviembre, justificado por la expansión de las actividades agrícola (21,0 por ciento) y pecuaria (5,5 por ciento). El sector creció en 2,5 por ciento entre enero y noviembre, con relación a similar periodo de 2022, sustentado por la mayor oferta de los subsectores agrícola (2,6 por ciento) y pecuario (2,2 por ciento).
- La **actividad minera** registró oferta por veinte meses consecutivos. Así, en noviembre, la producción evidenció un crecimiento del 46,0 por ciento interanual, explicado por la mayor oferta de cobre, plomo, zinc y plata, a partir de la reanudación de las operaciones en la minera Raura, luego de estar suspendida entre abril de 2020 y marzo de 2022.

### Otros indicadores de actividad económica

- Los **despachos de cemento** mostraron un resultado negativo por décimo mes consecutivo. En noviembre, se redujeron en 14,5 por ciento interanual, explicado por una menor inversión privada. Los despachos decrecieron en 7,4 por ciento entre enero y noviembre, comparado a similar periodo de 2022, debido a la disminución de la ejecución de obras públicas en los gobiernos locales.
- El **crédito directo total** alcanzó S/ 2 614 millones en noviembre, lo que significó un aumento de 9,2 por ciento interanual, influido por los mayores montos colocados por la Banca Múltiple, las Instituciones No Bancarias y el Banco de la Nación. Asimismo, creció el crédito en moneda nacional (9,3 por ciento).
- La **inversión pública** sumó S/ 149 millones en noviembre, superior en 31,4 por ciento en términos reales respecto a similar mes de 2022, ante la expansión en los gobiernos, Nacional (128,5 por ciento) y Regional (46,2 por ciento). Entre enero y noviembre, alcanzó S/ 990 millones, significando un incremento de 4,9 por ciento en términos reales respecto a similar periodo de 2022, influenciado por los gobiernos, Nacional (24,9 por ciento) y Regional (61,2 por ciento).

**CUADRO N° 1**  
**HUÁNUCO: OTROS INDICADORES DE ACTIVIDAD ECONÓMICA**  
 (Variación % respecto a similar mes del año anterior)

	Jun.23	Jul.23	Ago.23	Set.23	Oct.23	Nov.23
Despachos de cemento 1/	↓ -10,9	↓ -8,6	↓ -0,3	↓ -2,8	↓ -6,5	↓ -14,5
Crédito total 2/	↑ 11,6	↑ 11,4	↑ 11,3	↑ 11,2	↑ 9,8	↑ 9,2
Crédito de consumo 2/	↑ 20,9	↑ 19,7	↑ 18,9	↑ 17,5	↑ 15,4	↑ 13,9
Crédito hipotecario 2/	↑ 5,4	↑ 3,7	↑ 3,7	↑ 3,0	↑ 2,5	↑ 2,8
Inversión pública 1/	↑ 14,5	↑ 4,6	↓ -1,5	↑ 14,9	↑ 7,1	↑ 31,4

1/ En términos reales.

2/ En términos nominales.

Fuentes: UNACEM, SBS y MEF.



## I. ACTIVIDAD PRODUCTIVA

### 1. Actividad primaria

#### 1.1 Sector agropecuario

- La actividad agropecuaria registró un resultado positivo al crecer en 17,2 por ciento interanual en noviembre, justificado por la expansión de las actividades agrícola (21,0 por ciento) y pecuaria (5,5 por ciento). El sector creció en 2,5 por ciento entre enero y noviembre, con relación a similar periodo de 2022, sustentado por la mayor oferta de los subsectores agrícola (2,6 por ciento) y pecuario (2,2 por ciento).

**CUADRO N° 2**  
**HUÁNUCO: SECTOR AGROPECUARIO 1/**  
(Miles de toneladas)

Subsectores	Estructura Porcentual 2021 /2	Noviembre			Enero - Noviembre		
		2 022	2 023	Var. %	2 022	2 023	Var. %
<b>AGRÍCOLA</b>	<b>74,4</b>			<b>21,0</b>			<b>2,6</b>
<b>Orientada al mercado interno 2/</b>	<b>61,0</b>			<b>24,5</b>			<b>1,1</b>
Papa Blanca	16,2	58,7	77,8	32,6	400,1	396,8	-0,8
Papa Amarilla+Color	10,8	39,1	51,9	32,6	266,8	264,5	-0,8
Plátano	5,9	19,4	19,5	0,2	213,1	214,1	0,5
Yuca	1,5	4,8	5,2	7,4	59,8	63,9	6,7
Arroz Cáscara	2,4	4,8	5,3	10,1	51,7	56,9	9,9
Zapallo	0,7	0,5	1,0	90,7	25,5	23,8	-6,6
Olluco	0,7	0,9	0,0	-100,0	21,9	18,8	-14,2
Maíz Amiláceo	1,5	0,0	0,0	-	18,2	16,8	-7,8
<b>Orientada al mercado externo y agroindustria 2/</b>	<b>13,4</b>			<b>9,4</b>			<b>0,7</b>
Maíz A. Duro	1,8	0,8	1,5	85,7	34,5	33,8	-2,0
Cacao	6,1	1,2	1,2	4,5	15,4	15,7	1,9
Café	4,5	0,3	0,3	1,0	12,4	12,4	0,1
<b>PECUARIO</b>	<b>25,6</b>			<b>5,5</b>			<b>2,2</b>
Vacuno 3/	16,2	4,2	4,6	9,0	45,1	46,8	3,7
Porcino 3/	2,9	0,9	0,8	-14,7	9,7	9,2	-5,3
Ovino 3/	1,6	0,3	0,4	5,7	4,1	4,1	0,7
Leche	3,8	4,5	4,8	6,1	56,3	58,4	3,7
<b>SECTOR AGROPECUARIO</b>	<b>100,0</b>			<b>17,2</b>			<b>2,5</b>

1/ Cifras preliminares.

2/ Estimado a precios de 2007.

3/ Peso de animales en pie.

Fuente: MINAGRI.

Elaboración: BCRP - Sucursal Huancayo. Departamento de Estudios Económicos.

- El subsector agrícola creció en 21,0 por ciento en noviembre, explicado por el aumento de la oferta con destino al mercado interno (24,5 por ciento), y al mercado externo y agroindustria (9,4 por ciento); en el primer caso, justificado por la mayor producción de papa, arroz cáscara, zapallo, yuca y plátano; mientras que, en el segundo, por café, cacao y maíz amarillo duro. En el caso de papa, se debió al incremento de siembras, motivadas por los mayores precios de mercado.

- La actividad agrícola creció en 2,6 por ciento interanual entre enero y noviembre, influenciado por la mayor oferta al mercado interno (1,1 por ciento), y para el mercado externo y agroindustria (0,7 por ciento); explicándose en el primer caso, por el incremento en la producción de arroz cáscara, yuca, plátano, arveja grano verde, cebada grano y naranja; y en el segundo, aumentó por café y cacao.
- La producción pecuaria aumentó en 5,5 por ciento en noviembre, respecto de similar mes de 2022, debido a la mayor producción de leche, lana, fibra de alpaca, además de carnes de, vacuno, ave, ovino, caprino y alpaca. Entre enero y noviembre, creció en 2,2 por ciento respecto a similar periodo de 2022, destacando la expansión en la oferta de leche, fibra de alpaca y carnes de, vacuno, ovino y alpaca, entre los principales.
- La mayor actividad ganadera se localiza en la provincia de Puerto Inca, favorecida por la disponibilidad de pastos, adquiriendo significancia la producción de carne de vacuno, llegando a representar el 64 por ciento del Valor Bruto de Producción (VBP) pecuario entre enero y noviembre, seguido de leche (16 por ciento) y carne de porcino (10 por ciento). La producción de carne de vacuno se destina a los mercados de la región central del país.
- En cuanto al avance de las siembras, correspondiente a la actual campaña agrícola (2023-2024), se instalaron 63 209 hectáreas, menor en 1 705 hectáreas (-2,6 por ciento) respecto a similar periodo de la campaña anterior (2022-2023), debido a la reducción de instalaciones de cultivos permanentes (3 631 hectáreas o 54,6 por ciento inferior), aunque se expandió en cultivos transitorios (1 926 hectáreas o 3,3 por ciento más); en el primero, se explicó por la contracción de siembras en pasto braquearía y trébol; mientras que, en cultivos transitorios, se debió a las mayores siembras de maíz amarillo duro, arroz cáscara, haba grano seco, olluco y tarhui.

**CUADRO N° 3**  
**HUÁNUCO: SUPERFICIE SEMBRADA 1/**  
(Hectáreas)

	Campaña Agrícola 2/		Variación	
	2022-2023	2023-2024	Absoluta	Porcentual
<b>Cultivos Transitorios</b>	<b>58 264</b>	<b>60 190</b>	<b>1 926</b>	<b>3,3</b>
Papa Blanca	12 492	12 343	-149	-1,2
Maíz Amiláceo	11 139	10 949	-190	-1,7
Papa Amarilla+Color	8 328	8 228	-100	-1,2
Maíz A. Duro	6 229	6 266	37	0,6
Arroz Cáscara	3 584	4 862	1 278	35,7
Haba Grano Seco	2 742	2 885	143	5,2
Frijol Grano Seco	1 962	1 913	-50	-2,5
Yuca	1 736	1 674	-62	-3,6
Olluco	1 224	1 367	143	11,7
Tarhui o chocho	742	941	199	26,8
Otros	8 087	8 764	677	8,4
<b>Cultivos Permanentes</b>	<b>6 649</b>	<b>3 019</b>	<b>-3 631</b>	<b>-54,6</b>
Pasto Braquearía	5 040	1 883	-3 157	-62,6
Avena Forrajera	536	610	74	13,8
Plátano	29	112	83	286,2
Cocona	90	84	-6	-6,7
Cacao	0	80	80	-
Otros	954	250	-705	-73,8
<b>TOTAL</b>	<b>64 913</b>	<b>63 209</b>	<b>-1 705</b>	<b>-2,6</b>

1/ Cifras preliminares.

2/ De agosto a noviembre.

Fuente: Dirección Regional de Agricultura - Huánuco.

Elaboración: BCRP - Sucursal Huancayo. Departamento de Estudios Económicos.



## 1.2 Sector minería

- La actividad minera registró producción por veinte meses consecutivos. Así, en noviembre, la producción evidenció un crecimiento del 46,0 por ciento interanual, explicado por la mayor oferta de cobre, plomo, zinc y plata, a partir de la reanudación de las operaciones en la minera Raura, luego de estar suspendida entre abril de 2020 y marzo de 2022.
- La producción de zinc representó el 61 por ciento del VBP minero acumulado entre enero y noviembre, seguido por plata (18 por ciento), plomo (13 por ciento) y cobre (8 por ciento).
- La producción del departamento se concentra en la oferta de la minera Raura, ubicada en la cumbre de la Cordillera Occidental, entre los departamentos de Huánuco (provincia de Lauricocha, distrito de San Miguel de Cauri) y Lima (provincia de Oyón).

**CUADRO N° 4**  
**HUÁNUCO: SECTOR MINERÍA 1/**  
(Variación % real respecto a similar periodo del año anterior)

	Estructura <sup>2/</sup>		Noviembre			Enero - Noviembre			
	2 023	2 022	2 023	Var. %	Contrib. %	2 022	2 023	Var. %	Contrib. %
Cobre (TMR)	8,1	94	165	74,5	4,4	370	1 603	333,5	18,4
Plomo (TMR)	13,3	481	1 034	114,8	11,3	2 328	8 193	251,9	28,3
Zinc (TMR)	61,3	2 809	3 655	30,1	21,0	11 078	30 884	178,8	116,5
Plata (Kg.R)	17,3	3 258	5 343	64,0	9,2	17 226	48 841	183,5	33,2
<b>Total <sup>1/ 2/</sup></b>	<b>100,0</b>			<b>46,0</b>	<b>46,0</b>			<b>196,4</b>	<b>196,4</b>

1/ Cifras preliminares.

2/ A precios de 2007.

Fuente: INEI y MINEM.

Elaboración: BCRP - Sucursal Huancayo. Departamento de Estudios Económicos.

**GRÁFICO N° 1**  
**HUÁNUCO: CRECIMIENTO DE LA PRODUCCIÓN MINERA**  
(Variación % real respecto a similar mes del año anterior)

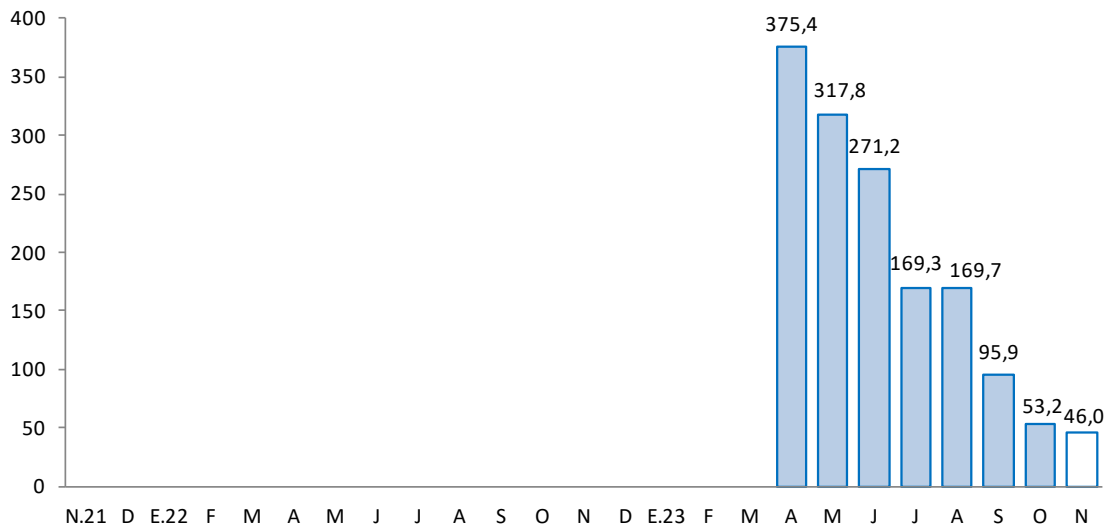

Fuente: MINEM.

Elaboración: BCRP - Sucursal Huancayo. Departamento de Estudios Económicos.

## 2. Otros indicadores sectoriales

### 2.1 Sector construcción

- Los despachos de cemento registraron un resultado negativo por décimo mes consecutivo. En noviembre, se redujeron en 14,5 por ciento interanual, explicado por una menor inversión privada, toda vez que se incrementó la demanda para obras públicas.
- Los despachos decrecieron en 7,4 por ciento entre enero y noviembre, comparado a similar periodo de 2022, influenciado por la disminución de la ejecución de obras públicas en los gobiernos locales.

**GRÁFICO N° 2**  
**HUÁNUCO: CRECIMIENTO DE LOS DESPACHOS DE CEMENTO**  
(Variación % real respecto a similar mes del año anterior)

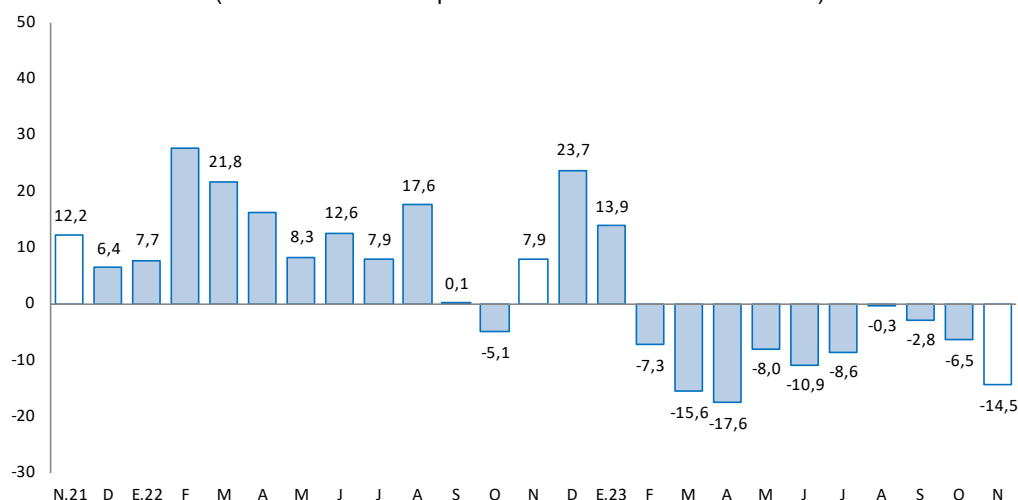

Fuente: UNACEM.

Elaboración: BCRP - Sucursal Huancayo. Departamento de Estudios Económicos.

### 2.2 Arribos a los establecimientos de hospedaje

- El número de arribos a los establecimientos de hospedaje disminuyó en 4,9 por ciento interanual en octubre último, asociado a la menor afluencia de visitantes nacionales (-4,3 por ciento) y extranjeros (-75,1 por ciento). Los arribos decrecieron en 5,0 por ciento interanual entre enero y octubre, explicado por la disminución de visitantes nacionales (-4,7 por ciento) y extranjeros (-33,6 por ciento), principalmente por las protestas sociales registradas en la región a inicios de año.
- Entre enero y octubre, el 99 por ciento fueron nacionales, de los cuales el 48 por ciento procedió del propio departamento, seguido de Lima Metropolitana (20 por ciento), Lima Provincias (8 por ciento), Ucayali (5 por ciento), Pasco (4 por ciento), San Martín (4 por ciento) y Junín (3 por ciento). Asimismo, del total de visitantes extranjeros, el 24 por ciento procedió de Venezuela, seguido de Estados Unidos (18 por ciento), Colombia (12 por ciento), China (6 por ciento), Alemania (5 por ciento), España (5 por ciento) y Chile (3 por ciento), entre los principales.
- De los atractivos turísticos registrados en Huánuco, sobresale Kotosh, donde se encuentra el “Templo de las Manos Cruzadas”; mientras que en Tingo María (provincia de Leoncio Prado) se cuenta con la “Cueva de las Lechuzas”, la “Cueva de las Pavas” y la “Bella Durmiente”.



**GRÁFICO N° 3**  
**HUÁNUCO: CRECIMIENTO DE ARRIBOS A ESTABLECIMIENTOS DE HOSPEDAJE**  
(Variación %)

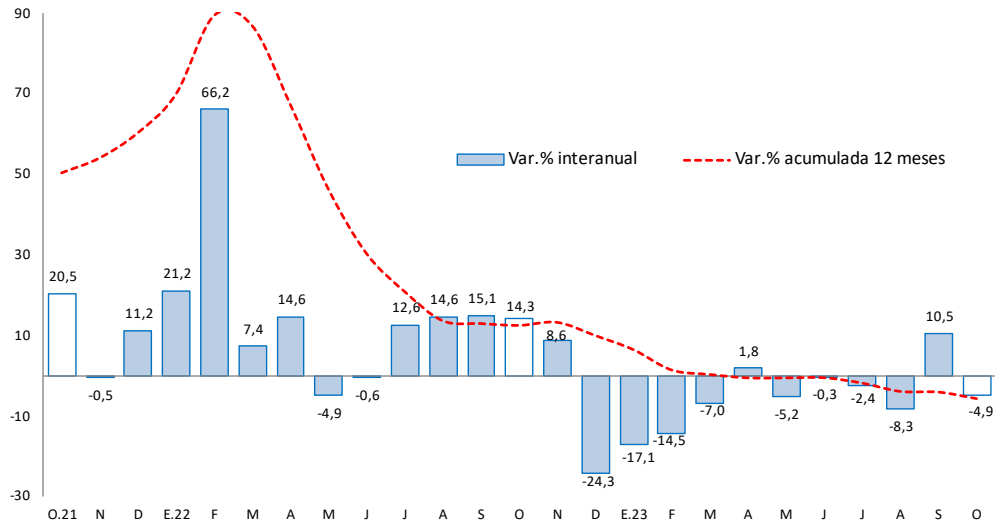

Fuente: MINCETUR.

Elaboración: BCRP – Sucursal Huancayo. Departamento de Estudios Económicos.

## II. CRÉDITOS Y DEPÓSITOS

### 1. Créditos

- Los créditos en Huánuco alcanzaron S/ 2 614 millones en noviembre, registrando un incremento de 9,2 por ciento comparado a igual mes de 2022, y de 0,02 por ciento respecto al mes previo. El crecimiento interanual se justificó por la expansión de montos otorgados a empresas (7,0 por ciento), consumo (13,9 por ciento) e hipotecario (2,8 por ciento). Por tipo de institución, aumentaron los créditos en el Banco de la Nación (25,7 por ciento), Banca Múltiple (6,8 por ciento), Cajas Municipales (11,8 por ciento), Financieras (6,9 por ciento) y Cajas Rurales (12,0 por ciento). Respecto al resultado intermensual, se explicó por los mayores créditos a empresas (0,04 por ciento) e hipotecario (0,2 por ciento).

**CUADRO N° 6**  
**HUÁNUCO: CRÉDITOS**  
(Saldos en millones de soles)

Estructura %	Saldo en millones de soles con TFC 1/		Tasas de crecimiento (%)		
	oct-23	nov-23	Mes	12 Meses	
<b>anco de la Nación<sup>2/</sup></b>	7,4	191	193	1,5	25,7
<b>grobanco<sup>3/</sup></b>	0,4	11	12	1,4	-18,7
<b>Banca Múltiple</b>	53,8	1 412	1 405	-0,5	6,8
<b>Instituciones No Bancarias</b>	38,4	999	1 004	0,5	10,3
Financieras	11,0	291	289	-0,8	6,9
Cajas Municipales	25,6	661	668	1,1	11,8
Cajas Rurales	1,8	47	47	0,3	12,0
<b>Total</b>	<b>100,0</b>	<b>2 613</b>	<b>2 614</b>	<b>0,02</b>	<b>9,2</b>
<b>Empresas</b>	<b>56,3</b>	<b>1 471</b>	<b>1 472</b>	<b>0,04</b>	<b>7,0</b>
<b>Personas</b>	<b>43,7</b>	<b>1 142</b>	<b>1 142</b>	<b>0,0</b>	<b>12,1</b>
Consumo	37,1	969	969	-0,04	13,9
Hipotecario	6,6	173	174	0,2	2,8
En MN	99,5	2 599	2 600	0,0	9,3
En ME	0,5	14	14	-0,8	-11,3

1/ Se utiliza tipo de cambio fijo (TCF) a diciembre de 2019 (S/ 3,31 por dólar).

2/ considera sólo los créditos de consumo e hipotecario.

3/ considera los créditos a las demás empresas del sistema financiero

fuente: SBS.

Elaboración: BCRP - Sucursal Huancayo. Departamento de Estudios Económicos.

- Por **tipo de moneda**, un 99,5 por ciento fue otorgado en moneda nacional, los que interanualmente crecieron en 9,3 por ciento en noviembre; mientras que en moneda extranjera (0,5 por ciento del total), disminuyeron en 11,3 por ciento.

**GRÁFICO N° 4**  
**HUÁNUCO: CRECIMIENTO DEL CRÉDITO DIRECTO**  
 (Variación % respecto a similar mes del año anterior)

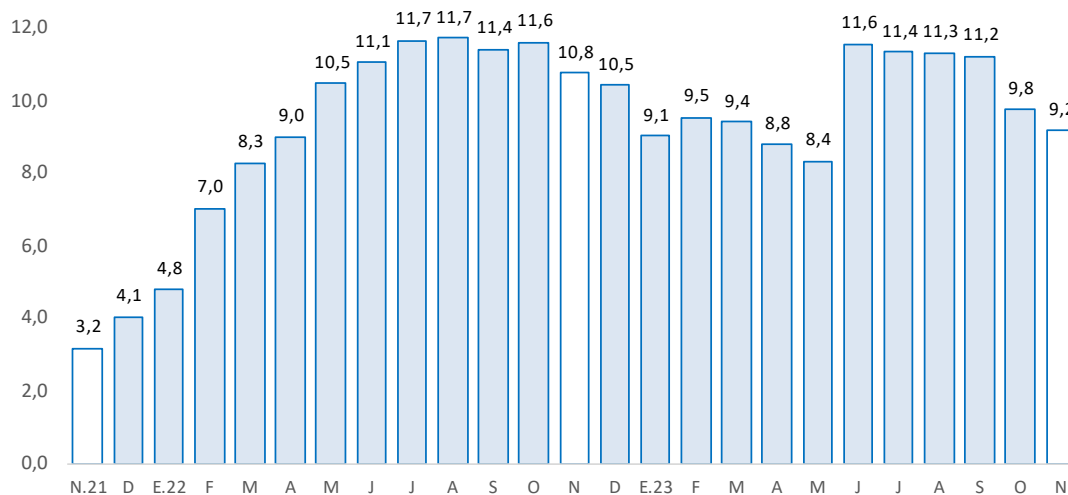

Fuente: SBS y AFP.

Elaboración: BCRP - Sucursal Huancayo. Departamento de Estudios Económicos.

- La **morosidad** alcanzó 5,7 por ciento en octubre último, mayor en 0,5 de punto porcentual comparado a octubre de 2022. Los mayores ratios se registraron en Agrobanco (62,8 por ciento), Cajas Rurales (6,6 por ciento), Banca Múltiple (6,2 por ciento), Financieras (5,8 por ciento) y Cajas Municipales (4,5 por ciento).

**GRÁFICO N° 5**  
**HUÁNUCO: TASA DE MOROSIDAD 1/ 2/**  
 (Porcentaje)

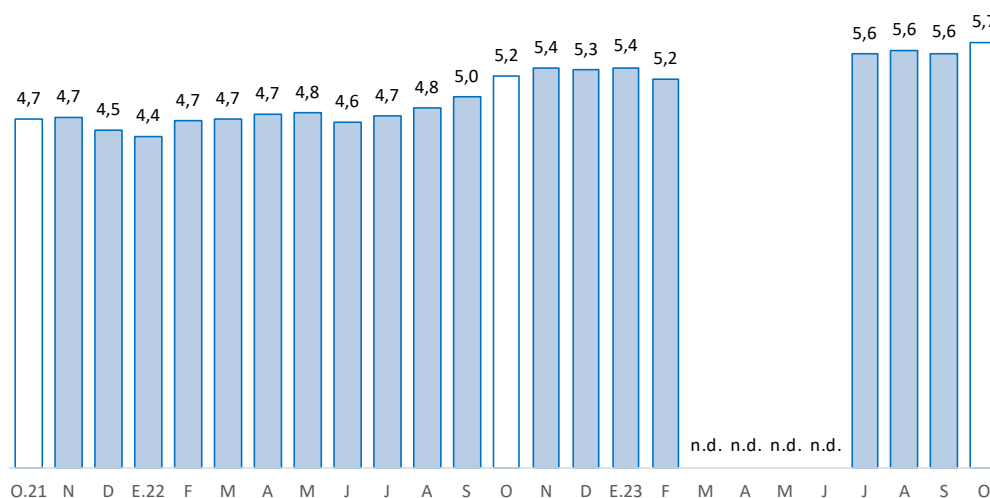

1/ Morosidad = (créditos vencidos + créditos en cobranza judicial) / colocaciones brutas.

2/ Preliminar.

n.d.: Información no disponible

Fuente: SBS y AFP.

Elaboración: BCRP - Sucursal Huancayo. Departamento de Estudios Económicos.



## 2. Depósitos

- Los depósitos totalizaron S/ 1 821 millones en noviembre, superior en 5,4 por ciento respecto de noviembre de 2022, y en 1,5 por ciento comparado al mes previo. El incremento interanual se debió a los mayores montos a plazo (38,6 por ciento) y la vista (0,3 por ciento), principalmente en las Cajas Municipales; no obstante la reducción en depósitos en ahorro (-3,6 por ciento). Respecto al resultado intermensual, se relacionó a la expansión de depósitos en ahorro (2,0 por ciento) y a plazo (1,7 por ciento).

**CUADRO N° 7**  
**HUÁNUCO: DEPÓSITOS**  
(Saldos en millones de soles)

	Estructura %	Saldo en millones de soles con TCF 1/		Tasas de crecimiento (%)	
		oct-23	nov-23	Mes	12 Meses
<b>Banco de la Nación</b>	<b>29,2</b>	<b>519</b>	<b>532</b>	<b>2,5</b>	<b>3,3</b>
<b>Banca Múltiple</b>	<b>53,1</b>	<b>962</b>	<b>966</b>	<b>0,4</b>	<b>3,2</b>
<b>Instituciones No Bancarias</b>	<b>17,7</b>	<b>312</b>	<b>323</b>	<b>3,3</b>	<b>16,9</b>
Financieras	1,4	25	26	5,9	-2,6
Cajas Municipales	15,9	281	290	3,1	18,7
Cajas Rurales	0,4	7	7	2,4	29,1
<b>TOTAL</b>	<b>100,0</b>	<b>1 794</b>	<b>1 821</b>	<b>1,5</b>	<b>5,4</b>
Vista	16,6	304	302	-0,4	0,3
Ahorro	57,3	1 023	1 044	2,0	-3,6
A plazo	26,1	467	475	1,7	38,6
En MN	89,7	1 608	1 633	1,6	6,5
En ME	10,3	186	188	1,2	-3,2

1/ Se utiliza tipo de cambio fijo (TCF) a diciembre de 2019 (S/ 3,31 por dólar).  
Fuente: SBS.

Elaboración: BCRP - Sucursal Huancayo. Departamento de Estudios Económicos.

**GRÁFICO N° 6**  
**HUÁNUCO: CRECIMIENTO DE LOS DEPÓSITOS**  
(Variación % respecto a similar mes del año anterior)

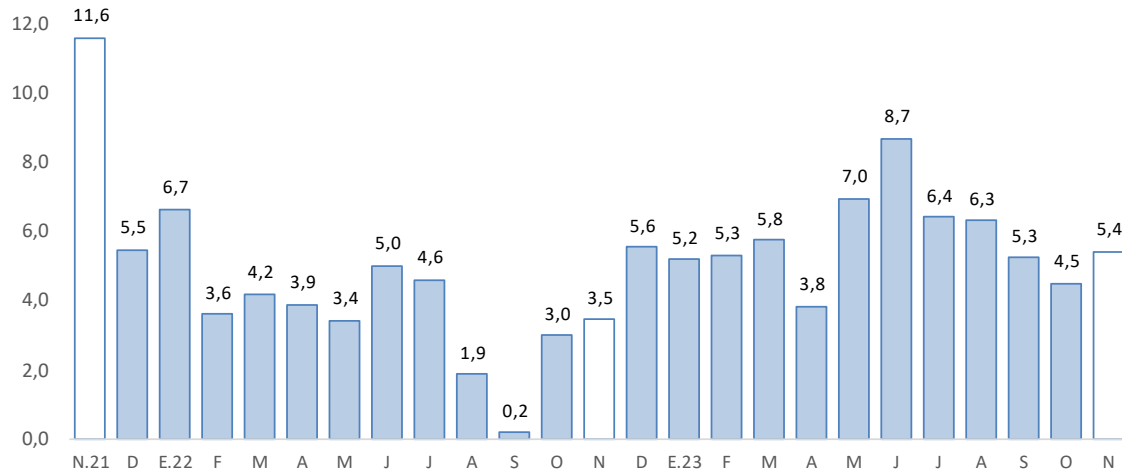

Fuente: SBS y AFP.

Elaboración: BCRP - Sucursal Huancayo. Departamento de Estudios Económicos.

- Por **institución financiera**, destacó la Banca Múltiple con una participación de 53,1 por ciento de los depósitos en noviembre, seguido del Banco de la Nación (29,2 por ciento) y las empresas no bancarias (17,7 por ciento).
- Por **tipo de moneda**, los depósitos estuvieron conformados en un 89,7 por ciento por moneda nacional y en 10,3 por ciento por moneda extranjera en noviembre. Comparado a noviembre de 2022, crecieron los depósitos en moneda nacional (6,5 por ciento), no obstante la reducción en moneda extranjera (-3,2 por ciento).

### III. EJECUCIÓN DEL PRESUPUESTO PÚBLICO

#### 1. Ejecución del Presupuesto Público de Gastos Corrientes

- La ejecución presupuestal del gasto corriente no financiero sumó S/ 257 millones en noviembre, lo que significó una expansión del 9,4 por ciento interanual, influenciado por los gobiernos, Nacional (9,5 por ciento) y Regional (15,0 por ciento), en ambos casos, ante las mayores remuneraciones, y compras de bienes y servicios. El resultado se contrarrestó parcialmente por las municipalidades (-7,3 por ciento), debido a los menores gastos en compras de bienes y servicios.
- Entre enero y noviembre, sumó S/ 2 561 millones, mayor en 2,0 por ciento respecto a similar periodo de 2022, influenciado por el Gobierno Regional (8,4 por ciento), ante los incrementos de devengados en remuneraciones, transferencias, y compras de bienes y servicios. El resultado del acumulado se contrarrestó parcialmente por el Gobierno Nacional (-2,7 por ciento) y los municipios (-5,7 por ciento); en el primer caso, por menores transferencias; y, en el segundo, por compras de bienes y servicios.

**CUADRO N° 8**  
**HUÁNUCO: EJECUCIÓN DEL PRESUPUESTO PÚBLICO DE GASTOS CORRIENTES 1/**  
(Millones de soles)

	Estructura 2022	Noviembre			Enero - Noviembre		
		2022	2023	V% Real	2022	2023	V% Real
Gobierno Nacional	37,0	78	89	9,5	898	929	-2,7
Gobierno Regional	47,4	111	133	15,0	1 106	1 275	8,4
Gobiernos Locales	15,5	37	36	-7,3	356	358	-5,7
<b>Total</b>	<b>100,0</b>	<b>227</b>	<b>257</b>	<b>9,4</b>	<b>2 360</b>	<b>2 561</b>	<b>2,0</b>

1/ Preliminar. Información actualizada al 30 de noviembre de 2023

Fuente: MEF

Elaboración: BCRP - Sucursal Huancayo. Departamento de Estudios Económicos.

#### 2. Ejecución del Presupuesto Público de Inversiones

- La inversión pública en Huánuco totalizó S/ 149 millones en noviembre, mayor en 31,4 por ciento en términos reales respecto a similar mes de 2022, ante la expansión en los gobiernos, Nacional (128,5 por ciento) y Regional (46,2 por ciento); en el primer caso, sustentado por los sectores transporte, comunicaciones y agropecuario; y en el segundo, por transporte, salud y educación. El resultado del mes se contrarrestó parcialmente por los municipios (-22,2 por ciento), ante la menor ejecución en los rubros de vivienda y agropecuario.
- Entre enero y noviembre, acumuló S/ 990 millones, significando un incremento de 4,9 por ciento en términos reales respecto a similar periodo de 2022, influenciado por los gobiernos, Nacional (24,9 por ciento) y Regional (61,2 por ciento); en el primer caso, sustentado en los mayores devengados en los sectores transporte, comunicaciones y agropecuario; y en el segundo, por educación, transporte, saneamiento, cultura y deporte. El resultado del mes se contrarrestó

parcialmente por las municipalidades (-32,5 por ciento), ante la menor inversión en los rubros de educación, salud, vivienda, transporte, saneamiento y agropecuario.

**CUADRO N° 9**  
**HUÁNUCO: EJECUCIÓN DEL PRESUPUESTO PÚBLICO DE INVERSIONES 1/**  
(Millones de soles)

	Estructura 2022	Noviembre			Enero - Noviembre		
		2022	2023	V% Real	2022	2023	V% Real
Gobierno Nacional	39,2	28	65	128,5	383	508	24,9
Gobierno Regional	16,5	25	38	46,2	120	206	61,2
Gobiernos Locales	44,2	57	46	-22,2	386	277	-32,5
<b>Total</b>	<b>100,0</b>	<b>110</b>	<b>149</b>	<b>31,4</b>	<b>890</b>	<b>990</b>	<b>4,9</b>

1/ Preliminar. Información actualizada al 30 de noviembre de 2023

Fuente: MEF

Elaboración: BCRP - Sucursal Huancayo. Departamento de Estudios Económicos.

**GRÁFICO N° 7**  
**HUÁNUCO: CRECIMIENTO DE LA EJECUCIÓN DEL PRESUPUESTO PÚBLICO DE INVERSIONES**  
(Variación % real)

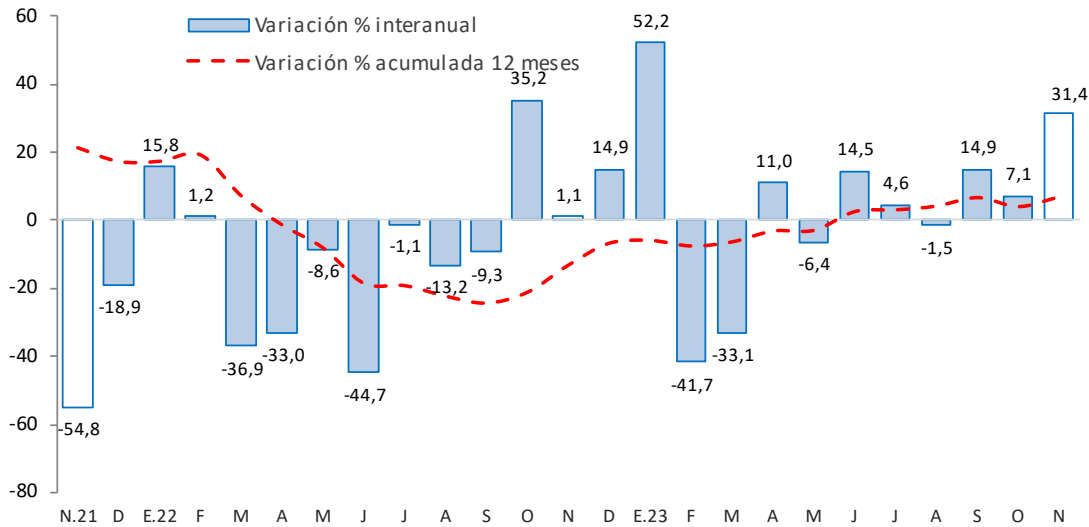

Fuente: MEF.

Elaboración: BCRP - Sucursal Huancayo. Departamento de Estudios Económicos.

- En cuanto al avance de la inversión pública entre enero y noviembre, lo ejecutado en los tres niveles de gobierno representó el 59 por ciento del Presupuesto Institucional Modificado (PIM) de la región que sumó S/ 1 684 millones. El Gobierno Nacional registró un avance del 85 por ciento, seguido de los municipios (47 por ciento) y el Gobierno Regional (41 por ciento).

### Principales Proyectos

- Entre los principales proyectos que se ejecutaron entre enero y noviembre, en el Gobierno Nacional destacaron el “Mejoramiento de la carretera Huánuco - Conococha, sector: Huánuco - La Unión - Huallanca” con un gasto devengado de S/ 230 millones; el “Mejoramiento y ampliación del establecimiento de salud Llata, provincia de Huamalés” con un gasto de S/ 62 millones; y la “Creación de banda ancha para la conectividad integral y desarrollo social de la región Huánuco” con un gasto de S/ 56 millones.



- En el Gobierno Regional, destacaron el “Mejoramiento y ampliación de los servicios de protección contra desbordes de agua en el centro poblado urbano de Llicua, distrito de Amarilis, provincia de Huánuco” con un gasto devengado de S/ 17 millones; el “Mejoramiento de los servicios del Establecimiento de Salud Estratégico de Baños, provincia de Lauricocha” con un gasto de S/ 12 millones; y la “Construcción del sistema de irrigación río Conchumayo margen derecha, provincia de Huánuco” con un gasto de S/ 10 millones.
- En los gobiernos locales, resaltaron la “Ampliación y mejoramiento del sistema de agua potable y alcantarillado del distrito de Tournavista, provincia de Puerto Inca” con un gasto de S/ 7 millones; el “Mejoramiento de los servicios de salud del establecimiento de salud estratégico San Rafael, provincia de Ambo” con un gasto de S/ 6 millones; y el “Mejoramiento de la capacidad técnica operativa del pool de maquinaria de la Municipalidad de Puerto Inca, provincia de Puerto Inca” con un gasto de S/ 6 millones.



#### **IV. ANEXOS**

ANEXO 1

HUÁNUCO: PRODUCCIÓN AGROPECUARIA 1/  
(En toneladas métricas)

CULTIVOS	2 022		2 023										CULTIVOS	
	NOV	DIC	ENE	FEB	MAR	ABR	MAY	JUN	JUL	AGO	SET	OCT		NOV
<b>AGRÍCOLA</b>														<b>AGRÍCOLA</b>
<b>CONSUMO INTERNO</b>														<b>CONSUMO INTERNO</b>
Ajo	16	20	13	13	10	11	107	30	0	0	0	6	19	Ajo
Arroz Cáscara	4 815	4 318	5 198	6 345	5 222	4 316	3 613	3 541	5 580	6 171	5 564	6 009	5 302	Arroz Cáscara
Arveja Grano Seco	0	0	0	0	5	184	327	485	525	130	8	20	0	Arveja Grano Seco
Arveja Grano Verde	692	542	750	1 830	2 084	1 586	1 998	1 930	1 147	1 065	1 027	464	408	Arveja Grano Verde
Camote	161	267	331	365	402	411	458	448	202	150	139	162	209	Camote
Cebada Grano	0	0	0	0	0	0	1 382	2 915	4 848	2 074	93	0	0	Cebada Grano
Cebolla	29	28	28	29	28	349	306	290	51	39	27	14	0	Cebolla
Frijol Grano Seco	135	397	544	300	205	271	561	851	1 029	2 078	1 099	348	280	Frijol Grano Seco
Granadilla	104	78	27	52	143	221	320	382	342	279	223	154	119	Granadilla
Haba Grano Seco	0	0	0	0	0	0	208	1 624	1 501	746	37	1	0	Haba Grano Seco
Haba Grano Verde	0	23	102	226	805	2 016	2 057	1 239	396	195	444	54	39	Haba Grano Verde
Maíz Amiláceo	0	0	0	0	0	33	2 052	5 400	6 236	2 841	190	0	0	Maíz Amiláceo
Maíz Choclo	142	31	254	629	2 480	2 835	1 447	1 030	400	168	164	67	90	Maíz Choclo
Naranja	642	272	182	233	325	583	994	1 704	2 196	2 237	1 398	985	619	Naranja
Oca	0	0	0	7	16	1 210	2 209	1 478	452	220	0	0	0	Oca
Olluco	942	592	2 053	2 148	2 813	3 302	4 095	3 395	992	0	0	0	0	Olluco
Papa	97 848	95 779	69 049	63 012	67 695	82 700	55 859	37 375	19 643	22 236	35 765	78 227	129 706	Papa
Papaya	198	230	183	203	220	166	150	164	159	159	178	188	208	Papaya
Piña	1 217	1 206	770	763	749	739	732	753	752	742	921	1 054	1 233	Piña
Plátano	19 429	19 524	19 396	19 457	19 448	19 414	19 664	19 885	19 630	18 963	19 434	19 363	19 475	Plátano
Tomate	106	138	52	98	139	62	68	99	58	41	82	63	101	Tomate
Trigo	0	0	0	0	0	0	1 522	3 627	6 311	1 374	1	2	0	Trigo
Yuca	4 828	4 205	4 619	5 770	6 024	4 488	5 659	7 303	7 376	6 345	5 527	5 566	5 184	Yuca
Zanahoria	206	215	295	864	678	394	241	281	315	404	284	272	129	Zanahoria
Zapallo	506	463	2 441	4 019	6 651	4 130	1 284	1 486	213	435	1 299	918	965	Zapallo
Otros Cons. Interno	3 796	5 005	4 553	5 328	5 955	6 550	6 809	6 439	4 829	3 422	3 210	3 462	4 613	Otros Cons. Interno
<b>INDUSTRIAL Y/O EXP.</b>														<b>INDUSTRIAL Y/O EXP.</b>
Cacao	1 186	1 212	1 262	1 378	1 461	1 538	1 712	1 631	1 622	1 367	1 268	1 212	1 239	Cacao
Café	297	134	279	486	899	1 233	1 920	2 333	2 243	1 287	883	543	300	Café
Maíz A. Duro	825	2 029	5 571	9 388	3 915	922	1 003	579	3 277	2 609	3 284	1 765	1 532	Maíz A. Duro
Otros Industrial y/o Exp.	3 329	3 374	3 296	3 331	3 271	3 352	3 429	3 599	3 658	3 540	3 553	3 438	3 545	Otros Industrial y/o Exp.
<b>PECUARIO</b>														<b>PECUARIO</b>
<b>CARNE 2/</b>														<b>CARNE 2/</b>
Ave	138	144	104	99	102	115	113	155	159	137	108	131	144	Ave
Ovino	344	369	348	348	366	380	378	365	403	394	372	382	364	Ovino
Porcino	911	968	616	555	608	733	762	709	1 224	1 249	916	1 060	777	Porcino
Vacuno	4 240	4 386	3 803	3 765	3 740	4 460	4 445	4 289	4 588	4 398	4 576	4 097	4 622	Vacuno
Caprino	50	51	43	45	45	47	48	49	53	53	51	59	56	Caprino
Alpaca	8	8	7	7	8	7	8	7	8	10	9	8	9	Alpaca
Llama	0	0	0	0	0	0	0	0	0	0	0	0	0	Llama
Huevo	111	117	91	87	91	91	90	89	94	96	110	108	106	Huevo
Leche	4 502	5 073	5 781	5 516	5 628	5 755	5 636	5 294	5 302	5 295	4 955	4 489	4 778	Leche
Lana	1	1	2	2	3	5	12	18	7	0	68	10	2	Lana
<b>FIBRA</b>														<b>FIBRA</b>
Fibra de Alpaca	1	1	0	1	1	0	1	0	0	0	0	1	1	Fibra de Alpaca
Fibra de Llama	0	0	0	0	0	0	0	0	0	0	0	0	0	Fibra de Llama

1/ Cifras preliminares.

2/ Peso de animales en pie.

Fuente: MINA.GRI.

Elaboración: BCRP - Sucursal Huancayo. Departamento de Estudios Económicos.





**ANEXO 2**

**HUÁNUCO: PRODUCCIÓN MINERA METÁLICA 1/**  
(Contenido fino recuperable)

	2 022		2 023											
	NOV	DIC	ENE	FEB	MAR	ABR	MAY	JUN	JUL	AGO	SET	OCT		NOV
Cobre (TMR)	94	150	146	82	179	88	95	129	118	205	199	197	165	Cobre (TMR)
Plata (Kg.R)	3 258	4 169	3 766	2 839	4 467	3 297	3 839	5 694	4 629	5 699	3 953	5 315	5 343	Plata (Kg.R)
Zinc (TMR)	2 809	2 926	2 793	1 253	2 774	2 625	2 370	3 269	3 070	3 020	2 713	3 341	3 655	Zinc (TMR)
Plomo (TMR)	481	496	549	406	605	462	587	804	973	932	792	1 048	1 034	Plomo (TMR)

1/ Cifras preliminares.

Fuente: INEI y MINEM.

Elaboración: BCRP - Sucursal Huancayo. Departamento de Estudios Económicos.

**ANEXO 3**

**HUÁNUCO: INGRESOS CORRIENTES DEL GOBIERNO CENTRAL**  
(Millones de soles)

	2 022		2 023											
	NOV	DIC	ENE	FEB	MAR	ABR	MAY	JUN	JUL	AGO	SET	OCT	NOV	
<b>I. Ingresos Tributarios</b>	<b>15</b>	<b>18</b>	<b>16</b>	<b>13</b>	<b>15</b>	<b>14</b>	<b>13</b>	<b>12</b>	<b>14</b>	<b>13</b>	<b>14</b>	<b>16</b>	<b>14</b>	<b>I. Ingresos Tributarios</b>
<b>1. Impuesto a la Renta</b>	<b>10</b>	<b>12</b>	<b>10</b>	<b>9</b>	<b>11</b>	<b>9</b>	<b>9</b>	<b>8</b>	<b>9</b>	<b>9</b>	<b>9</b>	<b>11</b>	<b>9</b>	<b>1. Impuesto a la Renta</b>
Personas Naturales	3	5	4	3	3	3	4	3	3	3	4	5	4	Personas Naturales
Personas Jurídicas	6	6	6	5	5	3	4	4	5	5	5	6	6	Personas Jurídicas
Regularización	0	0	0	0	3	3	1	1	1	0	0	0	0	Regularización
<b>2. Impuesto a las Importaciones</b>	<b>0</b>	<b>0</b>	<b>0</b>	<b>0</b>	<b>0</b>	<b>0</b>	<b>0</b>	<b>0</b>	<b>0</b>	<b>0</b>	<b>0</b>	<b>0</b>	<b>0</b>	<b>2. Impuesto a las Importaciones</b>
<b>3. Impuesto General a las Ventas</b>	<b>2</b>	<b>3</b>	<b>4</b>	<b>2</b>	<b>2</b>	<b>2</b>	<b>2</b>	<b>2</b>	<b>2</b>	<b>2</b>	<b>2</b>	<b>2</b>	<b>2</b>	<b>3. Impuesto General a las Ventas</b>
<b>4. Imp. Selectivo al Consumo (ISC)</b>	<b>0</b>	<b>0</b>	<b>0</b>	<b>0</b>	<b>0</b>	<b>0</b>	<b>0</b>	<b>0</b>	<b>0</b>	<b>0</b>	<b>0</b>	<b>0</b>	<b>0</b>	<b>4. Imp. Selectivo al Consumo (ISC)</b>
<b>5. Otros Ingresos Tributarios</b>	<b>3</b>	<b>3</b>	<b>2</b>	<b>2</b>	<b>2</b>	<b>3</b>	<b>2</b>	<b>2</b>	<b>3</b>	<b>3</b>	<b>3</b>	<b>3</b>	<b>2</b>	<b>5. Otros Ingresos Tributarios</b>
<b>II. Ingresos No Tributarios</b>	<b>0</b>	<b>0</b>	<b>0</b>	<b>0</b>	<b>0</b>	<b>0</b>	<b>0</b>	<b>0</b>	<b>0</b>	<b>0</b>	<b>0</b>	<b>0</b>	<b>0</b>	<b>II. Ingresos No Tributarios</b>
<b>Total Ingresos ( I + II )</b>	<b>15</b>	<b>18</b>	<b>16</b>	<b>13</b>	<b>15</b>	<b>14</b>	<b>13</b>	<b>12</b>	<b>14</b>	<b>13</b>	<b>14</b>	<b>16</b>	<b>14</b>	<b>Total Ingresos ( I + II )</b>

Fuente: SUNAT.

Elaboración: BCRP - Sucursal Huancayo. Departamento de Estudios Económicos.



**ANEXO 4**

**HUÁNUCO: EJECUCIÓN DEL PRESUPUESTO PÚBLICO DEL GOBIERNO NACIONAL 1/**

(Millones de soles)

	2022		2023											
	NOV	DIC	ENE	FEB	MAR	ABR	MAY	JUN	JUL	AGO	SET	OCT	NOV	
<b><u>I. GASTOS CORRIENTES</u></b>	<b>78</b>	<b>112</b>	<b>77</b>	<b>68</b>	<b>76</b>	<b>102</b>	<b>62</b>	<b>131</b>	<b>87</b>	<b>84</b>	<b>59</b>	<b>96</b>	<b>89</b>	<b><u>I. GASTOS CORRIENTES</u></b>
Remuneraciones	22	30	21	20	20	20	23	21	27	21	22	22	25	Remuneraciones
Bienes y servicios	23	35	16	14	20	18	21	53	25	23	21	19	29	Bienes y servicios
Transferencias 2/	32	47	39	35	36	64	18	57	36	40	16	54	34	Transferencias 2/
<b><u>II. GASTOS DE CAPITAL</u></b>	<b>32</b>	<b>70</b>	<b>39</b>	<b>21</b>	<b>21</b>	<b>39</b>	<b>54</b>	<b>44</b>	<b>67</b>	<b>46</b>	<b>57</b>	<b>69</b>	<b>69</b>	<b><u>II. GASTOS DE CAPITAL</u></b>
Formación bruta de capital	28	70	39	21	21	39	54	33	66	44	56	68	65	Formación bruta de capital
Otros gastos de capital3/	4	0	0	0	0	0	0	10	1	2	0	1	4	Otros gastos de capital3/
<b><u>III. GASTO NO FINANCIERO TOTAL (I+II)</u></b>	<b>110</b>	<b>182</b>	<b>116</b>	<b>89</b>	<b>97</b>	<b>141</b>	<b>116</b>	<b>174</b>	<b>154</b>	<b>130</b>	<b>116</b>	<b>165</b>	<b>158</b>	<b><u>III. GASTO NO FINANCIERO TOTAL (I+II)</u></b>

1/ Preliminar. Información actualizada al 30 de noviembre de 2023

2/ Incluye el pago de pensiones, donaciones y otros gastos corrientes.

3/ Incluye donaciones y transferencias.

Fuente: MEF

Elaboración: BCRP - Sucursal Huancayo. Departamento de Estudios Económicos.



**ANEXO 5**

**HUÁNUCO: EJECUCIÓN DEL PRESUPUESTO PÚBLICO DEL GOBIERNO REGIONAL 1/**

(Millones de soles)

	2022		2023											
	NOV	DIC	ENE	FEB	MAR	ABR	MAY	JUN	JUL	AGO	SET	OCT	NOV	
<b><u>I. GASTOS CORRIENTES</u></b>	<b>111</b>	<b>188</b>	<b>134</b>	<b>92</b>	<b>103</b>	<b>106</b>	<b>108</b>	<b>140</b>	<b>120</b>	<b>111</b>	<b>113</b>	<b>115</b>	<b>133</b>	<b><u>I. GASTOS CORRIENTES</u></b>
Remuneraciones	75	95	115	72	77	79	77	82	85	79	81	81	94	Remuneraciones
Bienes y servicios	32	72	14	15	21	22	26	26	29	27	29	30	35	Bienes y servicios
Transferencias 2/	4	22	5	4	5	4	4	32	6	4	4	4	4	Transferencias 2/
<b><u>II. GASTOS DE CAPITAL</u></b>	<b>25</b>	<b>71</b>	<b>0</b>	<b>4</b>	<b>17</b>	<b>14</b>	<b>17</b>	<b>14</b>	<b>21</b>	<b>17</b>	<b>26</b>	<b>44</b>	<b>38</b>	<b><u>II. GASTOS DE CAPITAL</u></b>
Formación bruta de capital	25	71	0	4	17	8	17	14	21	17	26	44	38	Formación bruta de capital
Otros gastos de capital3/	0	0	0	0	0	6	0	0	0	0	0	0	0	Otros gastos de capital3/
<b><u>III. GASTO NO FINANCIERO TOTAL (I+II)</u></b>	<b>137</b>	<b>259</b>	<b>134</b>	<b>95</b>	<b>120</b>	<b>120</b>	<b>125</b>	<b>154</b>	<b>140</b>	<b>128</b>	<b>140</b>	<b>160</b>	<b>171</b>	<b><u>III. GASTO NO FINANCIERO TOTAL (I+II)</u></b>

1/ Preliminar. Información actualizada al 30 de noviembre de 2023

2/ Incluye el pago de pensiones, donaciones y otros gastos corrientes.

3/ Incluye donaciones y transferencias.

Fuente: MEF

Elaboración: BCRP - Sucursal Huancayo. Departamento de Estudios Económicos.

**ANEXO 6**

**HUÁNUCO: EJECUCIÓN DEL PRESUPUESTO PÚBLICO DE LOS GOBIERNOS LOCALES 1/**

(Millones de soles)

	2022		2023											
	NOV	DIC	ENE	FEB	MAR	ABR	MAY	JUN	JUL	AGO	SET	OCT	NOV	
<b><u>I. GASTOS CORRIENTES</u></b>	<b>37</b>	<b>67</b>	<b>8</b>	<b>23</b>	<b>31</b>	<b>26</b>	<b>34</b>	<b>40</b>	<b>51</b>	<b>36</b>	<b>34</b>	<b>41</b>	<b>36</b>	<b><u>I. GASTOS CORRIENTES</u></b>
Remuneraciones	6	10	4	6	6	5	6	5	8	5	5	6	6	Remuneraciones
Bienes y servicios	25	48	3	15	24	19	26	30	37	25	23	27	23	Bienes y servicios
Transferencias 2/	7	10	0	2	2	1	2	4	5	5	5	8	7	Transferencias 2/
<b><u>II. GASTOS DE CAPITAL</u></b>	<b>57</b>	<b>125</b>	<b>0</b>	<b>3</b>	<b>11</b>	<b>30</b>	<b>12</b>	<b>32</b>	<b>19</b>	<b>31</b>	<b>44</b>	<b>50</b>	<b>46</b>	<b><u>II. GASTOS DE CAPITAL</u></b>
Formación bruta de capital	57	125	0	3	11	30	12	32	19	30	44	50	46	Formación bruta de capital
Otros gastos de capital3/	0	0	0	0	0	0	0	0	0	0	0	0	0	Otros gastos de capital3/
<b><u>III. GASTO NO FINANCIERO TOTAL (I+II)</u></b>	<b>94</b>	<b>192</b>	<b>8</b>	<b>26</b>	<b>42</b>	<b>56</b>	<b>46</b>	<b>71</b>	<b>69</b>	<b>66</b>	<b>78</b>	<b>91</b>	<b>82</b>	<b><u>III. GASTO NO FINANCIERO TOTAL (I+II)</u></b>

1/ Preliminar. Información actualizada al 30 de noviembre de 2023

2/ Incluye el pago de pensiones, donaciones y otros gastos corrientes.

3/ Incluye donaciones y transferencias.

Fuente: MEF

Elaboración: BCRP - Sucursal Huancayo. Departamento de Estudios Económicos.



**ANEXO 7**

**HUÁNUCO: MOROSIDAD**

(En porcentajes)

ENTIDADES FINANCIERAS	2 022			2 023										ENTIDADES FINANCIERAS
	OCT	NOV	DIC	ENE	FEB	MAR	ABR	MAY	JUN	JUL	AGO	SET	OCT	
<b>I. BANCA MÚLTIPLE</b>	<b>5,5</b>	<b>5,7</b>	<b>5,8</b>	<b>5,6</b>	<b>5,4</b>	<b>n.d.</b>	<b>n.d.</b>	<b>n.d.</b>	<b>n.d.</b>	<b>6,0</b>	<b>6,0</b>	<b>6,1</b>	<b>6,2</b>	<b>I. BANCA MÚLTIPLE</b>
<b>II. INSTITUCIONES NO BANCARIAS</b>														<b>II. INSTITUCIONES NO BANCARIAS</b>
Financieras	5,0	4,8	5,0	5,1	5,2	n.d.	n.d.	n.d.	n.d.	5,6	5,9	5,2	5,8	Financieras
Cajas Municipales	4,0	4,2	3,8	4,4	4,4	n.d.	n.d.	n.d.	n.d.	4,5	4,3	4,3	4,5	Cajas Municipales
Cajas Rurales	9,0	8,8	8,1	8,6	8,5	n.d.	n.d.	n.d.	n.d.	5,9	5,8	6,3	6,6	Cajas Rurales
EDPYMEs	-	-	27,5	0,0	0,0	n.d.	n.d.	n.d.	n.d.	52,1	-	-		EDPYMEs
<b>III. ENTIDADES ESTATALES</b>														<b>III. ENTIDADES ESTATALES</b>
Banco de la Nación <sup>1/</sup>	2,1	2,2	2,1	2,1	2,2	n.d.	n.d.	n.d.	n.d.	2,2	2,2	2,2	2,3	Banco de la Nación <sup>1/</sup>
Agrobanco <sup>2/</sup>	57,7	58,1	56,5	56,1	50,3	n.d.	n.d.	n.d.	n.d.	62,5	65,3	62,4	62,8	Agrobanco <sup>2/</sup>
<b>TOTAL</b>	<b>5,2</b>	<b>5,4</b>	<b>5,3</b>	<b>5,4</b>	<b>5,2</b>	<b>n.d.</b>	<b>n.d.</b>	<b>n.d.</b>	<b>n.d.</b>	<b>5,6</b>	<b>5,6</b>	<b>5,6</b>	<b>5,7</b>	<b>TOTAL</b>

1/ Considera sólo los créditos de consumo e hipotecario.

2/ No considera los créditos a las demás empresas del sistema financiero

n.d.: Información no disponible.

Fuente: SBS.

Elaboración: BCRP - Sucursal Huancayo. Departamento de Estudios Económicos.