

**BANCO CENTRAL DE RESERVA DEL PERÚ**  
SUCURSAL HUANCAYO



**HUÁNUCO: Síntesis de Actividad Económica**  
**Agosto 2023<sup>1</sup>**

**Departamento de Estudios Económicos**

---

<sup>1</sup> En el presente informe participaron Francisco Callupe Casaño y Joel Jovani Turco Quinto.

## ÍNDICE

|   | <i>Página</i> |
|---|---------------|
| <b>RESUMEN EJECUTIVO .....</b>                                  | <b>3</b>      |
| <b>I. ACTIVIDAD PRODUCTIVA.....</b>                             | <b>5</b>      |
| 1. Actividad primaria.....                                      | 5             |
| 1.1 Sector agropecuario.....                                    | 5             |
| 1.2 Sector minería.....   | 7             |
| 2. Otros indicadores sectoriales.....                           | 8             |
| 2.1 Sector construcción.....                                    | 8             |
| 2.2 Arribos a los establecimientos de hospedaje.....            | 8             |
| <b>II. CRÉDITOS Y DEPÓSITOS .....</b>                           | <b>9</b>      |
| 1. Créditos.....  | 9             |
| 2. Depósitos .....  | 11            |
| <b>III. EJECUCIÓN DEL PRESUPUESTO PÚBLICO .....</b>             | <b>12</b>     |
| 1. Ejecución del Presupuesto Público de Gastos Corrientes ..... | 12            |
| 2. Ejecución del Presupuesto Público de Inversiones.....        | 12            |
| <b>IV. ANEXOS .....</b>   | <b>15</b>     |



## RESUMEN EJECUTIVO

---

### Principales hechos de importancia

- El sector minero registró producción por diecisiete meses consecutivos, creciendo en 169,3 por ciento en agosto, comparado a similar mes de 2022 –tasa interanual–, explicado por la mayor oferta de cobre, plomo, zinc y plata. Por su parte, el sector agropecuario mostró un resultado positivo al crecer en 7,3 por ciento interanual en agosto, justificado por la expansión de las actividades agrícola (8,2 por ciento) y pecuaria (5,3 por ciento).
- En cuanto al desempeño de otros indicadores de actividad económica en agosto, se registraron incrementos interanuales en el crédito total (11,3 por ciento), crédito de consumo (18,9 por ciento) y crédito hipotecario (3,7 por ciento); mientras que se redujeron los despachos de cemento (-0,3 por ciento) y la inversión pública (-1,5 por ciento).

### Actividad primaria

- El **sector agropecuario** evidenció un aumento del 7,3 por ciento interanual en agosto, justificado por la expansión de las actividades agrícola (8,2 por ciento) y pecuaria (5,3 por ciento). El sector creció ligeramente en 0,5 por ciento entre enero y agosto, con relación a similar periodo de 2022, sustentado por la mayor oferta de la actividad pecuaria (2,3 por ciento), contrarrestada parcialmente por el subsector agrícola (-0,02 por ciento).
- La **actividad minera** registró producción por diecisiete meses consecutivos. Así, en agosto, la producción mostró un crecimiento del 169,7 por ciento interanual, explicado por la mayor oferta de cobre, plomo, zinc y plata, a partir de la reanudación de las operaciones en la minera Raura, luego de estar suspendida entre abril de 2020 y marzo de 2022.

### Otros indicadores de actividad económica

- Los **despachos de cemento** mostraron un resultado negativo por séptimo mes consecutivo. En agosto, se redujeron en 0,3 por ciento interanual, explicado por una menor demanda para obras públicas en las municipalidades. Los despachos decrecieron en 7,1 por ciento entre enero y agosto, comparado a similar periodo de 2022, influenciado por la disminución de la inversión pública en los gobiernos locales.
- El **crédito directo total** alcanzó S/ 2 612 millones en agosto, lo que significó un aumento de 11,3 por ciento interanual, influido por los mayores montos colocados por la Banca Múltiple, las Instituciones No Bancarias y el Banco de la Nación. Asimismo, creció el crédito en moneda nacional (11,5 por ciento).
- La **inversión pública** sumó S/ 92 millones en agosto, menor en 1,5 por ciento en términos reales respecto a similar mes de 2022, ante la reducción en las municipalidades (-26,0 por ciento), sustentado por los sectores agropecuario, transporte, vivienda, cultura y deporte. Entre enero y agosto, alcanzó S/ 552 millones, significando una contracción en 2,8 por ciento en términos reales respecto a similar periodo de 2022, influenciado por los municipios (-45,2 por ciento), dada la disminución de devengados en los sectores de saneamiento, transporte y educación.

**CUADRO N° 1**  
**HUÁNUCO: OTROS INDICADORES DE ACTIVIDAD ECONÓMICA**  
 (Variación % respecto a similar mes del año anterior)

|                         | Mar.23  | Abr.23  | May.23 | Jun.23  | Jul.23 | Ago.23 |
|-------------------------|---------|---------|--------|---------|--------|--------|
| Despachos de cemento 1/ | ↓ -15,6 | ↓ -17,6 | ↓ -8,0 | ↓ -10,9 | ↓ -8,6 | ↓ -0,3 |
| Crédito total 2/        | ↑ 9,4   | ↑ 8,8   | ↑ 8,4  | ↑ 11,6  | ↑ 11,4 | ↑ 11,3 |
| Crédito de consumo 2/   | ↑ 24,0  | ↑ 21,8  | ↑ 21,3 | ↑ 20,9  | ↑ 19,7 | ↑ 18,9 |
| Crédito hipotecario 2/  | ↑ 7,2   | ↑ 6,4   | ↑ 3,0  | ↑ 5,4   | ↑ 3,7  | ↑ 3,7  |
| Inversión pública 1/    | ↓ -33,1 | ↑ 11,0  | ↓ -6,4 | ↑ 14,5  | ↑ 4,6  | ↓ -1,5 |

1/ En términos reales.

2/ En términos nominales.

Fuentes: UNACEM, SBS y MEF.

## I. ACTIVIDAD PRODUCTIVA

### 1. Actividad primaria

#### 1.1 Sector agropecuario

- La actividad agropecuaria registró un resultado positivo al crecer en 7,3 por ciento interanual en agosto, justificado por la expansión de las actividades agrícola (8,2 por ciento) y pecuaria (5,3 por ciento). El sector creció ligeramente en 0,5 por ciento entre enero y agosto, con relación a similar periodo de 2022, sustentado por la mayor oferta de la actividad pecuaria (2,3 por ciento), contrarrestada parcialmente por el subsector agrícola (-0,02 por ciento).

**CUADRO N° 2**  
**HUÁNUCO: SECTOR AGROPECUARIO 1/**  
(Miles de toneladas)

| Subsectores  | Estructura<br>Porcentual<br>2021 /2 | Agosto |       |             | Enero - Agosto |       |              |
|--|-------------------------------------|--------|-------|-------------|----------------|-------|--------------|
|  |                                     | 2 022  | 2 023 | Var. %      | 2 022          | 2 023 | Var. %       |
| <b>AGRÍCOLA</b>  | <b>74,4</b>                         |        |       | <b>8,2</b>  |                |       | <b>-0,02</b> |
| <b>Orientada al mercado interno 2/</b>                 | <b>61,0</b>                         |        |       | <b>11,9</b> |                |       | <b>-2,7</b>  |
| Papa Blanca  | 16,2                                | 11,3   | 13,3  | 18,3        | 271,9          | 250,6 | -7,9         |
| Papa Amarilla+Color                                    | 10,8                                | 7,5    | 8,9   | 18,3        | 181,3          | 167,1 | -7,9         |
| Plátano  | 5,9                                 | 19,2   | 19,1  | -0,8        | 155,0          | 155,4 | 0,2          |
| Yuca   | 1,5                                 | 6,1    | 6,3   | 3,3         | 44,8           | 47,6  | 6,2          |
| Arroz Cáscara  | 2,4                                 | 5,3    | 6,2   | 16,4        | 36,5           | 40,0  | 9,5          |
| Zapallo  | 0,7                                 | 0,3    | 0,4   | 52,6        | 23,7           | 20,7  | -12,7        |
| Olluco   | 0,7                                 | 0,0    | 0,0   | -           | 21,0           | 18,8  | -10,3        |
| Maíz Amiláceo  | 1,5                                 | 3,2    | 2,8   | -11,1       | 17,9           | 16,6  | -7,5         |
| <b>Orientada al mercado externo y agroindustria 2/</b> | <b>13,4</b>                         |        |       | <b>-2,9</b> |                |       | <b>0,03</b>  |
| Maíz A. Duro   | 1,8                                 | 4,0    | 3,5   | -12,4       | 30,2           | 29,2  | -3,3         |
| Cacao  | 6,1                                 | 1,4    | 1,4   | 2,4         | 11,8           | 12,0  | 2,0          |
| Café   | 4,5                                 | 1,4    | 1,3   | -4,7        | 10,8           | 10,7  | -0,9         |
| <b>PECUARIO</b>  | <b>25,6</b>                         |        |       | <b>5,3</b>  |                |       | <b>2,3</b>   |
| Vacuno 3/  | 16,2                                | 2,1    | 2,2   | 5,6         | 16,5           | 17,1  | 3,5          |
| Porcino 3/   | 2,9                                 | 0,8    | 0,9   | 10,4        | 5,0            | 4,8   | -3,9         |
| Ovino 3/   | 1,6                                 | 0,2    | 0,2   | -2,5        | 1,2            | 1,2   | 0,4          |
| Leche  | 3,8                                 | 5,0    | 5,3   | 5,8         | 42,6           | 44,2  | 3,9          |
| <b>SECTOR AGROPECUARIO</b>                             | <b>100,0</b>                        |        |       | <b>7,3</b>  |                |       | <b>0,5</b>   |

1/ Cifras preliminares.

2/ Estimado a precios de 2007.

3/ Peso neto.

Fuente: MINAGRI.

Elaboración: BCRP - Sucursal Huancayo. Departamento de Estudios Económicos.

- El subsector agrícola creció en 8,2 por ciento en agosto, explicado por el aumento de la oferta con destino al mercado interno (11,9 por ciento), no obstante la reducción para el mercado externo y agroindustria (-2,9 por ciento). En el primer caso, justificado por la mayor producción de papa, arveja grano verde, yuca, arroz cáscara, cebada grano y maíz choclo; mientras que, en el segundo, se redujo por café y maíz amarillo duro. En el caso de papa y arveja grano verde, se debió a las mayores siembras, motivadas por los altos precios de mercado a inicios de año.

- La actividad agrícola decreció en 0,02 por ciento interanual entre enero y agosto, influenciado por la menor oferta al mercado interno (-2,7 por ciento), no obstante el incremento para el mercado externo y agroindustria (0,03 por ciento); explicándose en el primer caso, por el decremento en la producción de papa, zapallo, olluco, maíz choclo, maíz amiláceo y trigo; y en el segundo, aumentó por cacao.
- La producción pecuaria se incrementó en 5,3 por ciento en agosto, respecto de similar mes de 2022, debido a la mayor producción de leche, lana, fibra de alpaca y carnes de, vacuno, porcino y alpaca. Entre enero y agosto, aumentó en 2,3 por ciento respecto a similar periodo de 2022, destacando la expansión en la oferta de leche, fibra de alpaca y carnes de, vacuno, ovino y alpaca, entre los principales.
- La mayor actividad ganadera se localiza en la provincia de Puerto Inca, favorecida por la disponibilidad de pastos, adquiriendo significancia la producción de carne de vacuno, llegando a representar el 64 por ciento del Valor Bruto de Producción (VBP) pecuario entre enero y agosto, seguido de leche (16 por ciento) y carne de porcino (10 por ciento). La producción de carne de vacuno se destina a los mercados de la región central del país.
- En cuanto al avance de las siembras, correspondiente a la actual campaña agrícola (2023-2024), se instalaron 8 969 hectáreas en agosto, menor en 616 hectáreas (-6,4 por ciento) respecto a similar mes de la campaña anterior (2022-2023), debido a la disminución de instalaciones de cultivos transitorios (793 hectáreas o 8,3 por ciento menos), contrarrestado por las mayores siembras de cultivos permanentes (177 hectáreas o 326,9 por ciento más). En cultivos transitorios, se explicó por la contracción en maíz amarillo duro, maíz amiláceo, arroz cáscara, yuca y olluco; mientras que, en cultivos permanentes, se debió al incremento de siembras de pasto trébol.

**CUADRO N° 3**  
**HUÁNUCO: SUPERFICIE SEMBRADA 1/**  
(Hectáreas)

|                              | Campaña Agrícola 2/ |              | Variación   |              |
|------------------------------|---------------------|--------------|-------------|--------------|
|                              | 2022-2023           | 2023-2024    | Absoluta    | Porcentual   |
| <b>Cultivos Transitorios</b> | <b>9 531</b>        | <b>8 738</b> | <b>-793</b> | <b>-8,3</b>  |
| Papa Blanca                  | 2 892               | 3 031        | 139         | 4,8          |
| Papa Amarilla+Color          | 1 928               | 2 020        | 92          | 4,8          |
| Maíz A. Duro                 | 1 544               | 1 198        | -346        | -22,4        |
| Maíz Amiláceo                | 786                 | 728          | -58         | -7,4         |
| Arroz Cáscara                | 801                 | 430          | -371        | -46,3        |
| Yuca                         | 495                 | 351          | -144        | -29,1        |
| Olluco                       | 304                 | 274          | -31         | -10,0        |
| Oca                          | 124                 | 137          | 13          | 10,5         |
| Frijol Grano Seco            | 178                 | 124          | -54         | -30,4        |
| Maíz Choclo                  | 91                  | 101          | 11          | 11,6         |
| Otros                        | 389                 | 345          | -44         | -11,2        |
| <b>Cultivos Permanentes</b>  | <b>54</b>           | <b>231</b>   | <b>177</b>  | <b>326,9</b> |
| Pasto Trébol                 | 0                   | 229          | 229         | -            |
| Rocoto                       | 11                  | 2            | -10         | -86,4        |
| Algodón Rama                 | 0                   | 0            | 0           | -            |
| Cacao                        | 0                   | 0            | 0           | -            |
| Café                         | 0                   | 0            | 0           | -            |
| Otros                        | 43                  | 0            | -43         | -100,0       |
| <b>TOTAL</b>                 | <b>9 585</b>        | <b>8 969</b> | <b>-616</b> | <b>-6,4</b>  |

1/ Cifras preliminares.

2/ Agosto.

Fuente: Dirección Regional de Agricultura - Huánuco.

Elaboración: BCRP - Sucursal Huancayo. Departamento de Estudios Económicos.



## 1.2 Sector minería

- La actividad minera registró producción por diecisiete meses consecutivos. Así, en agosto, la producción evidenció un crecimiento del 169,7 por ciento interanual, explicado por la mayor oferta de cobre, plomo, zinc y plata, a partir de la reanudación de las operaciones en la minera Raura, luego de estar suspendida entre abril de 2020 y marzo de 2022.
- La producción de zinc representó el 62 por ciento del VBP minero acumulado entre enero y agosto, seguido por plata (18 por ciento), plomo (13 por ciento) y cobre (7 por ciento).
- La producción del departamento se concentra en la oferta de la minera Raura, ubicada en la cumbre de la Cordillera Occidental, entre los departamentos de Huánuco (provincia de Lauricocha, distrito de San Miguel de Cauri) y Lima (provincia de Oyón).

**CUADRO N° 4**  
**HUÁNUCO: SECTOR MINERÍA 1/**  
(Variación % real respecto a similar periodo del año anterior)

|                              | Estructura <sup>2/</sup> |       | Agosto |              |              | Enero - Agosto |        |              |              |
|------------------------------|--------------------------|-------|--------|--------------|--------------|----------------|--------|--------------|--------------|
|                              | 2 023                    | 2 022 | 2 023  | Var. %       | Contrib. %   | 2 022          | 2 023  | Var. %       | Contrib. %   |
| Cobre (TMR)                  | 7,7                      | 44    | 205    | 368,3        | 20,7         | 143            | 1 043  | 629,1        | 32,8         |
| Plomo (TMR)                  | 12,7                     | 235   | 932    | 296,8        | 29,0         | 1 126          | 5 319  | 372,1        | 49,4         |
| Zinc (TMR)                   | 61,7                     | 1 305 | 3 020  | 131,4        | 86,9         | 4 285          | 21 174 | 394,1        | 242,8        |
| Plata (Kg.R)                 | 17,8                     | 2 042 | 5 699  | 179,0        | 33,1         | 7 750          | 34 231 | 341,7        | 68,0         |
| <b>Total <sup>1/2/</sup></b> | <b>100,0</b>             |       |        | <b>169,7</b> | <b>169,7</b> |                |        | <b>393,0</b> | <b>393,0</b> |

1/ Cifras preliminares.

2/ A precios de 2007.

Fuente: INEI y MINEM.

Elaboración: BCRP - Sucursal Huancayo. Departamento de Estudios Económicos.

**GRÁFICO N° 1**  
**HUÁNUCO: CRECIMIENTO DE LA PRODUCCIÓN MINERA**  
(Variación % real respecto a similar mes del año anterior)



Fuente: MINEM.

Elaboración: BCRP - Sucursal Huancayo. Departamento de Estudios Económicos.

## 2. Otros indicadores sectoriales

### 2.1 Sector construcción

- Los despachos de cemento registraron un resultado negativo por séptimo mes consecutivo. En agosto, se redujeron en 0,3 por ciento interanual, explicado por una menor demanda para obras públicas en las municipalidades.
- Los despachos decrecieron en 7,1 por ciento entre enero y agosto, comparado a similar periodo de 2022, influenciado por la disminución de la inversión pública en los gobiernos locales, ante el reciente cambio de gestión.

**GRÁFICO N° 2**  
**HUÁNUCO: CRECIMIENTO DE LOS DESPACHOS DE CEMENTO**  
(Variación % real respecto a similar mes del año anterior)

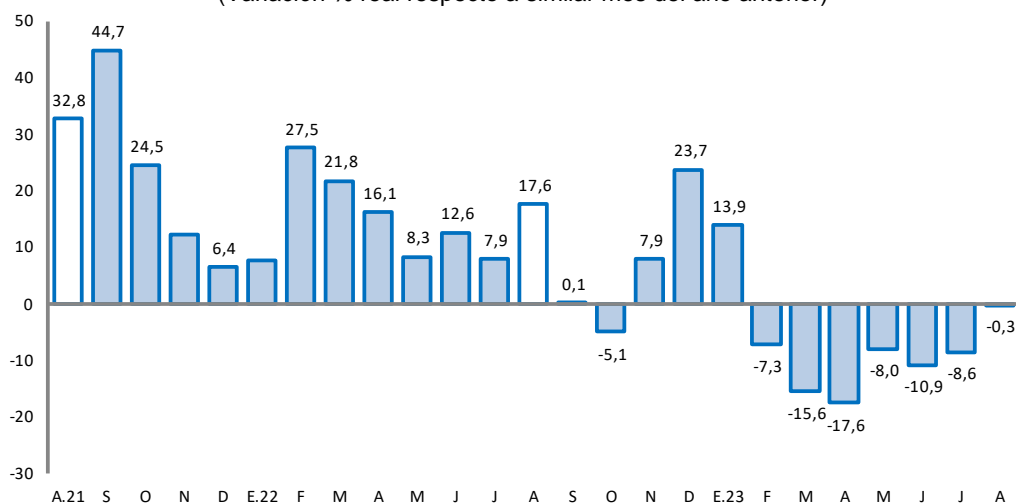

Fuente: UNACEM.

Elaboración: BCRP - Sucursal Huancayo. Departamento de Estudios Económicos.

### 2.2 Arribos a los establecimientos de hospedaje

- El número de arribos a los establecimientos de hospedaje disminuyó en 7,4 por ciento interanual en julio último, asociado a la menor afluencia de visitantes nacionales (-6,8 por ciento) y extranjeros (-66,7 por ciento). Los arribos decrecieron en 6,0 por ciento interanual entre enero y julio, explicado por la disminución de visitantes nacionales (-5,7 por ciento) y extranjeros (-37,7 por ciento), principalmente por las protestas sociales registradas en la región a inicios de año.
- Entre enero y julio, el 99 por ciento fueron nacionales, de los cuales el 52 por ciento procedió del propio departamento, seguido de Lima Metropolitana (18 por ciento), Lima Provincias (8 por ciento), Ucayali (5 por ciento), Pasco (4 por ciento), San Martín (4 por ciento) y Junín (4 por ciento). Asimismo, del total de visitantes extranjeros, el 31 por ciento procedió de Venezuela, seguido de Alemania (11 por ciento), Colombia (10 por ciento), Estados Unidos (10 por ciento), China (6 por ciento), España (4 por ciento) y Suiza (3 por ciento), entre los principales.
- De los atractivos turísticos registrados en Huánuco, sobresale Kotosh, donde se encuentra el “Templo de las Manos Cruzadas”; mientras que en Tingo María (provincia de Leoncio Prado) se cuenta con la “Cueva de las Lechuzas”, la “Cueva de las Pavas” y la “Bella Durmiente”.



**GRÁFICO N° 3**  
**HUÁNUCO: CRECIMIENTO DE ARRIBOS A ESTABLECIMIENTOS DE HOSPEDAJE**  
(Variación %)

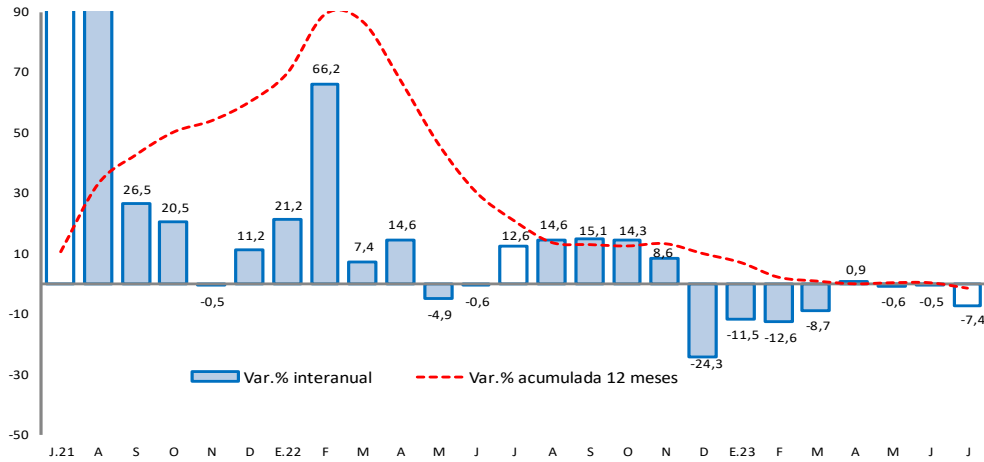

Fuente: MINCETUR.

Elaboración: BCRP – Sucursal Huancayo. Departamento de Estudios Económicos.

## II. CRÉDITOS Y DEPÓSITOS

### 1. Créditos

- Los créditos en Huánuco alcanzaron S/ 2 612 millones en agosto, registrando un incremento de 11,3 por ciento comparado a igual mes de 2022, y de 0,6 por ciento respecto al mes previo. El crecimiento interanual se justificó por la expansión de montos otorgados a empresas (7,7 por ciento), consumo (18,9 por ciento) e hipotecario (3,7 por ciento). Por tipo de institución, aumentaron los créditos en el Banco de la Nación (24,5 por ciento), Banca Múltiple (10,1 por ciento), Cajas Municipales (12,0 por ciento), Financieras (9,9 por ciento) y Cajas Rurales (18,0 por ciento). Respecto al resultado intermensual, se explicó por los mayores créditos de consumo (7,7 por ciento), no obstante la reducción en créditos a empresas (-0,1 por ciento).

**CUADRO N° 6**  
**HUÁNUCO: CRÉDITOS**  
(Saldos en millones de soles)

| Estructura %                           | Saldo en millones de soles con TFC 1/ |              | Tasas de crecimiento (%) |             |             |
|--|---------------------------------------|--------------|--------------------------|-------------|-------------|
|  | jul-23                                | ago-23       | Mes                      | 12 Meses    |             |
| <b>Banco de la Nación<sup>2/</sup></b> | 7,1                                   | 180          | 186                      | 3,1         | 24,5        |
| <b>Agrobanco<sup>3/</sup></b>          | 0,5                                   | 12           | 12                       | -1,6        | -26,2       |
| <b>Banca Múltiple</b>                  | 55,1                                  | 1 433        | 1 438                    | 0,4         | 10,1        |
| <b>Instituciones No Bancarias</b>      | 37,4                                  | 972          | 977                      | 0,4         | 11,6        |
| Financieras                            | 11,0                                  | 285          | 287                      | 0,5         | 9,9         |
| Cajas Municipales                      | 24,7                                  | 642          | 645                      | 0,6         | 12,0        |
| Cajas Rurales                          | 1,7                                   | 45           | 44                       | -2,1        | 18,0        |
| <b>Total</b>                           | <b>100,0</b>                          | <b>2 597</b> | <b>2 612</b>             | <b>0,6</b>  | <b>11,3</b> |
| <b>Empresas</b>                        | <b>56,1</b>                           | <b>1 467</b> | <b>1 466</b>             | <b>-0,1</b> | <b>7,7</b>  |
| <b>Personas</b>                        | <b>43,9</b>                           | <b>1 130</b> | <b>1 146</b>             | <b>1,4</b>  | <b>16,3</b> |
| Consumo                                | 37,3                                  | 959          | 974                      | 1,7         | 18,9        |
| Hipotecario                            | 6,6                                   | 172          | 172                      | 0,0         | 3,7         |
| En MN                                  | 99,4                                  | 2 580        | 2 598                    | 0,7         | 11,5        |
| En ME                                  | 0,6                                   | 18           | 14                       | -18,8       | -7,6        |

1/ Se utiliza tipo de cambio fijo (TCF) a diciembre de 2019 (S/ 3,31 por dólar).

<sup>2/</sup> Considera sólo los créditos de consumo e hipotecario.

<sup>3/</sup> No considera los créditos a las demás empresas del sistema financiero

Fuente: SBS.

Elaboración: BCRP - Sucursal Huancayo. Departamento de Estudios Económicos.

- Por **tipo de moneda**, un 99,4 por ciento fue otorgado en moneda nacional, los que interanualmente crecieron en 11,5 por ciento en agosto; mientras que en moneda extranjera (0,6 por ciento del total), disminuyeron en 7,6 por ciento.

**GRÁFICO Nº 4**  
**HUÁNUCO: CRECIMIENTO DEL CRÉDITO DIRECTO**  
 (Variación % respecto a similar mes del año anterior)

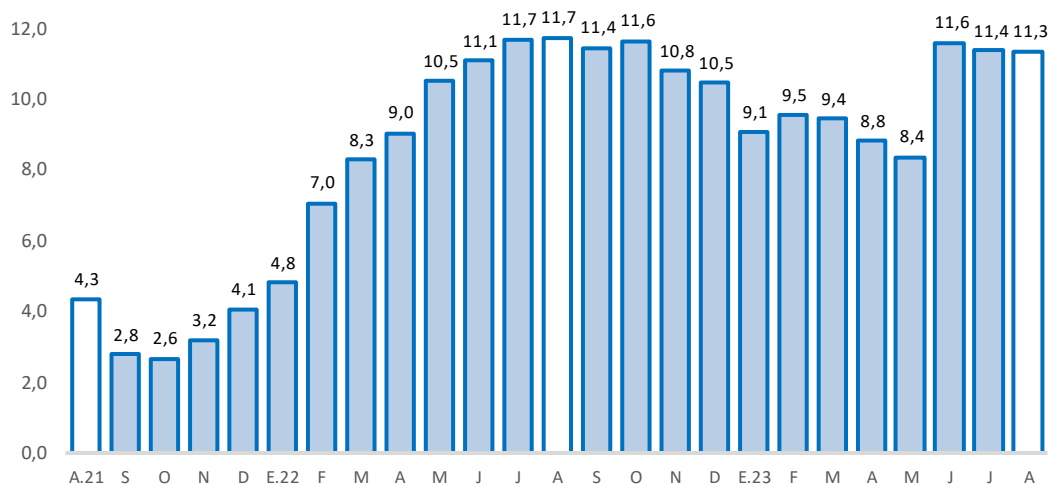

Fuente: SBS y AFP.

Elaboración: BCRP - Sucursal Huancayo. Departamento de Estudios Económicos.

- La **morosidad** alcanzó 4,6 por ciento en abril último, menor en 0,1 de punto porcentual comparado a abril de 2022. Los mayores ratios se registraron en Agrobanco (49,1 por ciento), Cajas Rurales (9,7 por ciento), Financieras (5,2 por ciento), Cajas Municipales (4,3 por ciento) y la Banca Múltiple (4,3 por ciento).

**GRÁFICO Nº 5**  
**HUÁNUCO: TASA DE MOROSIDAD 1/ 2/**  
 (Porcentaje)

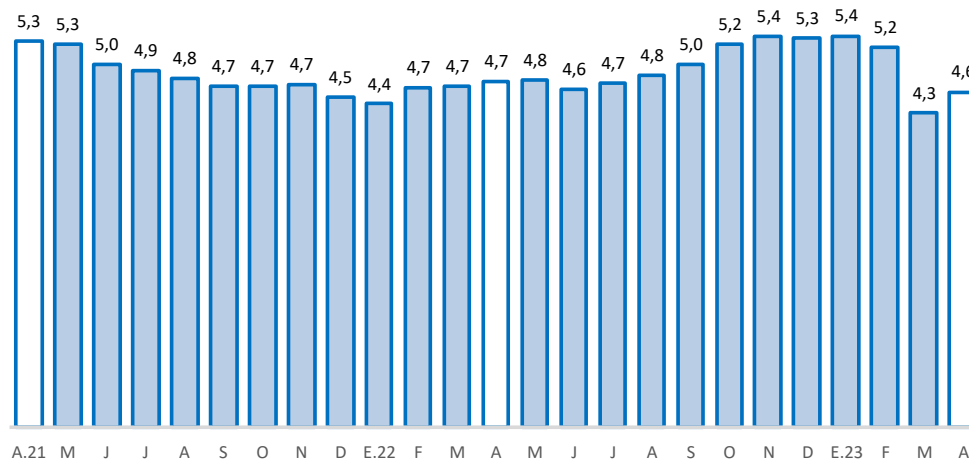

1/ Morosidad = (créditos vencidos + créditos en cobranza judicial) / colocaciones brutas.

2/ Preliminar.

Fuente: SBS y AFP.

Elaboración: BCRP - Sucursal Huancayo. Departamento de Estudios Económicos.



## 2. Depósitos

- Los depósitos totalizaron S/ 1 773 millones en agosto, superior en 6,3 por ciento respecto de agosto de 2022, y en 0,04 por ciento comparado al mes previo. El incremento interanual se debió a los mayores montos a plazo (54,4 por ciento) y la vista (7,8 por ciento), principalmente en las Cajas Municipales; no obstante la reducción en depósitos en ahorro (-6,9 por ciento). Respecto al resultado intermensual, se relacionó a la expansión de depósitos a la vista (2,9 por ciento) y a plazo (1,9 por ciento).

**CUADRO Nº 7**  
**HUÁNUCO: DEPÓSITOS**  
(Saldos en millones de soles)

|                                   | Estructura % | Saldo en millones de soles con TCF 1/ |              | Tasas de crecimiento (%) |             |
|-----------------------------------|--------------|---------------------------------------|--------------|--------------------------|-------------|
|                                   |              | jul-23                                | ago-23       | Mes                      | 12 Meses    |
| <b>Banco de la Nación</b>         | <b>29,2</b>  | <b>519</b>                            | <b>517</b>   | <b>-0,5</b>              | <b>2,3</b>  |
| <b>Banca Múltiple</b>             | <b>53,5</b>  | <b>951</b>                            | <b>948</b>   | <b>-0,3</b>              | <b>4,7</b>  |
| <b>Instituciones No Bancarias</b> | <b>17,4</b>  | <b>302</b>                            | <b>308</b>   | <b>2,1</b>               | <b>20,2</b> |
| Financieras                       | 1,4          | 25                                    | 25           | 1,9                      | 1,1         |
| Cajas Municipales                 | 15,6         | 271                                   | 277          | 2,3                      | 22,2        |
| Cajas Rurales                     | 0,3          | 6                                     | 6            | -3,0                     | 25,7        |
| <b>TOTAL</b>                      | <b>100,0</b> | <b>1 772</b>                          | <b>1 773</b> | <b>0,04</b>              | <b>6,3</b>  |
| Vista                             | 17,3         | 298                                   | 307          | 2,9                      | 7,8         |
| Ahorro                            | 57,3         | 1 033                                 | 1 016        | -1,6                     | -6,9        |
| A plazo                           | 25,3         | 441                                   | 449          | 1,9                      | 54,4        |
| En MN                             | 89,1         | 1 573                                 | 1 579        | 0,3                      | 7,1         |
| En ME                             | 10,9         | 199                                   | 194          | -2,4                     | 0,2         |

1/ Se utiliza tipo de cambio fijo (TCF) a diciembre de 2019 (S/ 3,31 por dólar).  
Fuente: SBS.

Elaboración: BCRP - Sucursal Huancayo. Departamento de Estudios Económicos.

**GRÁFICO Nº 6**  
**HUÁNUCO: CRECIMIENTO DE LOS DEPÓSITOS**  
(Variación % respecto a similar mes del año anterior)

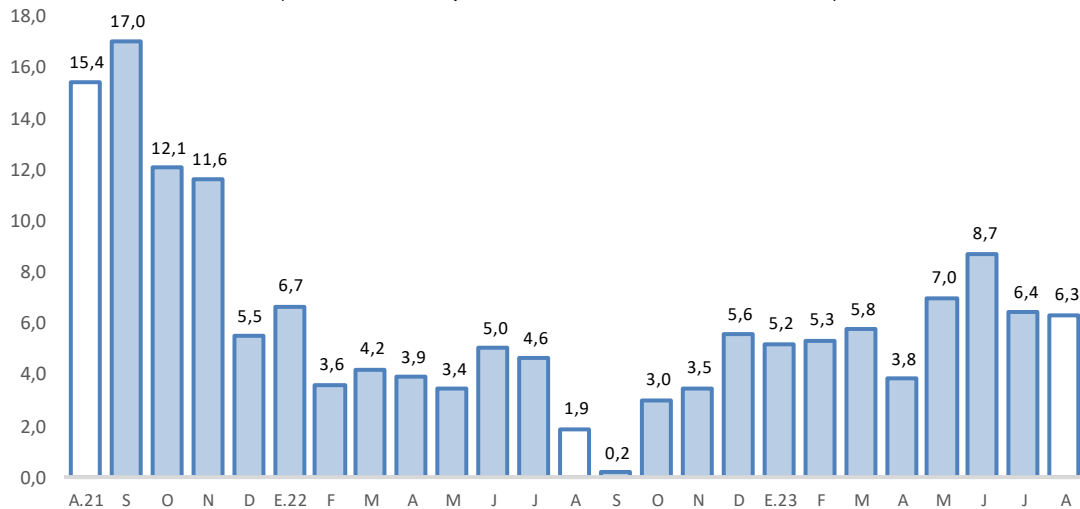

Fuente: SBS y AFP.

Elaboración: BCRP - Sucursal Huancayo. Departamento de Estudios Económicos.

- Por **institución financiera**, destacó la Banca Múltiple con una participación de 53,5 por ciento de los depósitos en agosto, seguido del Banco de la Nación (29,2 por ciento) y las empresas no bancarias (17,4 por ciento).
- Por **tipo de moneda**, los depósitos estuvieron conformados en un 89,1 por ciento por moneda nacional y en 10,9 por ciento por moneda extranjera en agosto. Comparado a agosto de 2022, crecieron los depósitos en moneda nacional (7,1 por ciento) y extranjera (0,2 por ciento).

### III. EJECUCIÓN DEL PRESUPUESTO PÚBLICO

#### 1. Ejecución del Presupuesto Público de Gastos Corrientes

- La ejecución presupuestal del gasto corriente no financiero sumó S/ 224 millones en agosto, lo que significó una contracción del 13,0 por ciento interanual, influenciado por todos los niveles de gobierno. En el Gobierno Nacional (-24,6 por ciento), sustentado en menores transferencias; en el Gobierno Regional (-3,0 por ciento), por transferencias, y compras de bienes y servicios; mientras que en las municipalidades (-10,9 por ciento), ante la disminución de devengados en compras de bienes y servicios.
- Entre enero y agosto, sumó S/ 1 840 millones, mayor en 2,2 por ciento respecto a similar periodo de 2022, influenciado por los gobiernos, Nacional (0,5 por ciento) y Regional (7,7 por ciento); en el primer caso, por incrementos de devengados en remuneraciones, y compras de bienes y servicios; mientras que, en el segundo, por transferencias y remuneraciones. El resultado del acumulado se contrarrestó parcialmente por los municipios (-10,6 por ciento), ante menores gastos en transferencias, y compras de bienes y servicios.

**CUADRO Nº 8**  
**HUÁNUCO: EJECUCIÓN DEL PRESUPUESTO PÚBLICO DE GASTOS CORRIENTES 1/**  
(Millones de soles)

|                   | Estructura<br>2022 | Agosto     |            |              | Enero - Agosto |              |            |
|-------------------|--------------------|------------|------------|--------------|----------------|--------------|------------|
|                   |                    | 2022       | 2023       | V% Real      | 2022           | 2023         | V% Real    |
| Gobierno Nacional | 37,0               | 100        | 79         | -24,6        | 632            | 681          | 0,5        |
| Gobierno Regional | 47,4               | 108        | 111        | -3,0         | 791            | 914          | 7,7        |
| Gobiernos Locales | 15,5               | 36         | 34         | -10,9        | 256            | 245          | -10,6      |
| <b>Total</b>      | <b>100,0</b>       | <b>244</b> | <b>224</b> | <b>-13,0</b> | <b>1 679</b>   | <b>1 840</b> | <b>2,2</b> |

1/ Preliminar. Información actualizada al 31 de agosto de 2023

Fuente: MEF

Elaboración: BCRP - Sucursal Huancayo. Departamento de Estudios Económicos.

#### 2. Ejecución del Presupuesto Público de Inversiones

- La inversión pública en Huánuco totalizó S/ 92 millones en agosto, menor en 1,5 por ciento en términos reales respecto a similar mes de 2022, ante la reducción en las municipalidades (-26,0 por ciento), sustentado por los sectores agropecuario, transporte, vivienda, cultura y deporte. El resultado del mes se contrarrestó parcialmente por los gobiernos, Nacional (16,6 por ciento) y Regional (22,0 por ciento); en el primer caso, influenciado por la mayor ejecución en el rubro de educación; y en el segundo, por educación y transporte.
- Entre enero y agosto, acumuló S/ 552 millones, significando una contracción en 2,8 por ciento en términos reales respecto a similar periodo de 2022, influenciado por los municipios (-45,2 por ciento), sustentado en la disminución de devengados en los sectores de saneamiento, transporte y educación. El resultado del mes se contrarrestó parcialmente por los gobiernos, Nacional (31,4 por ciento) y Regional (27,4 por ciento); en el primer caso, debido a la mayor ejecución en

transporte y comunicaciones; mientras que, en el segundo, por los rubros de seguridad y agropecuario.

**CUADRO Nº 9**  
**HUÁNUCO: EJECUCIÓN DEL PRESUPUESTO PÚBLICO DE INVERSIONES 1/**  
(Millones de soles)

|                   | Estructura<br>2022 | Agosto    |           |             | Enero - Agosto |            |             |
|-------------------|--------------------|-----------|-----------|-------------|----------------|------------|-------------|
|                   |                    | 2022      | 2023      | V% Real     | 2022           | 2023       | V% Real     |
| Gobierno Nacional | 39,2               | 36        | 44        | 16,6        | 226            | 318        | 31,4        |
| Gobierno Regional | 16,5               | 13        | 17        | 22,0        | 71             | 97         | 27,4        |
| Gobiernos Locales | 44,2               | 39        | 30        | -26,0       | 233            | 137        | -45,2       |
| <b>Total</b>      | <b>100,0</b>       | <b>88</b> | <b>92</b> | <b>-1,5</b> | <b>530</b>     | <b>552</b> | <b>-2,8</b> |

1/ Preliminar. Información actualizada al 31 de agosto de 2023

Fuente: MEF

Elaboración: BCRP - Sucursal Huancayo. Departamento de Estudios Económicos.

**GRÁFICO Nº 7**  
**HUÁNUCO: CRECIMIENTO DE LA EJECUCIÓN DEL PRESUPUESTO PÚBLICO DE INVERSIONES**  
(Variación % real)

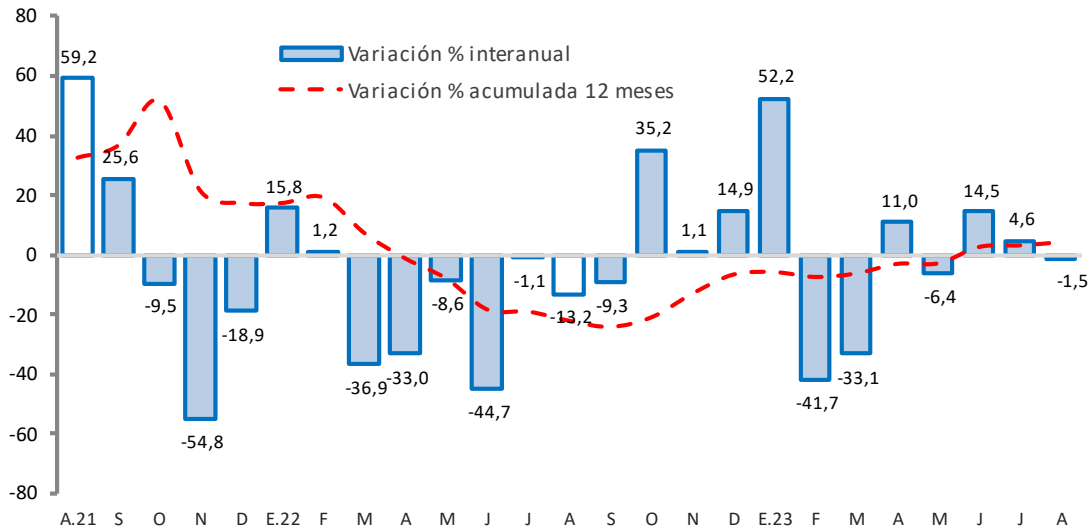

Fuente: MEF.

Elaboración: BCRP - Sucursal Huancayo. Departamento de Estudios Económicos.

- En cuanto al avance de la inversión pública entre enero y agosto, lo ejecutado en los tres niveles de gobierno representó el 34 por ciento del Presupuesto Institucional Modificado (PIM) de la región que sumó S/ 1 636 millones. El Gobierno Nacional registró un avance del 51 por ciento, seguido de los municipios (27 por ciento) y el Gobierno Regional (19 por ciento).

### Principales Proyectos

- Entre los principales proyectos que se ejecutaron entre enero y agosto, en el Gobierno Nacional destacaron, “Mejoramiento de la carretera Huánuco - Conococha, sector: Huánuco - La Unión - Huallanca” con un gasto devengado de S/ 145 millones; “Mejoramiento y ampliación del establecimiento de salud Llata, provincia de Huamalíes” con un gasto de S/ 37 millones; y “Creación de banda ancha para la conectividad integral y desarrollo social de la región Huánuco” con un gasto de S/ 29 millones.

- En el Gobierno Regional, destacaron, “Mejoramiento y ampliación de los servicios de protección contra desbordes de agua en el centro poblado urbano de Llicua, distrito de Amarilis, provincia de Huánuco” con un gasto devengado de S/ 14 millones; “Construcción del sistema de irrigación río Conchumayo margen derecha, provincia de Huánuco” con un gasto de S/ 10 millones; y “Construcción de la carretera vecinal Bella – Juan Santos Atahualpa, distrito Mariano Dámaso Beraún, provincia de Leoncio Prado” con un gasto de S/ 5 millones.
- En los gobiernos locales, resaltaron, “instalación y mejoramiento de los servicios de educación inicial primaria y secundaria en la I.E N° 32167 de la localidad de Huandobamba, distrito de Ambo, provincia de Ambo” con un gasto de S/ 4 millones; “Instalación, ampliación y mejoramiento de la infraestructura de la I.E. La Punta, distrito de Umari, provincia de Pachitea” con un gasto de S/ 4 millones; y “Mejoramiento de los servicios de salud del centro de salud Ambo, provincia de Ambo” con un gasto de S/ 3 millones.

#### **IV. ANEXOS**

ANEXO 1

HUÁNUCO: PRODUCCIÓN AGROPECUARIA 1/  
(En toneladas métricas)

| CULTIVOS                   | 2 022  |        |        |        |        | 2 023  |        |        |        |        |        |        |        | CULTIVOS                   |
|----------------------------|--------|--------|--------|--------|--------|--------|--------|--------|--------|--------|--------|--------|--------|----------------------------|
|                            | AGO    | SET    | OCT    | NOV    | DIC    | ENE    | FEB    | MAR    | ABR    | MAY    | JUN    | JUL    | AGO    |                            |
| <b>AGRÍCOLA</b>            |        |        |        |        |        |        |        |        |        |        |        |        |        | <b>AGRÍCOLA</b>            |
| <b>CONSUMO INTERNO</b>     |        |        |        |        |        |        |        |        |        |        |        |        |        | <b>CONSUMO INTERNO</b>     |
| Ajo                        | 0      | 0      | 0      | 16     | 20     | 13     | 13     | 10     | 11     | 113    | 30     | 0      | 0      | Ajo                        |
| Arroz Cáscara              | 5 302  | 5 544  | 4 847  | 4 815  | 4 318  | 5 198  | 6 345  | 5 222  | 4 316  | 3 613  | 3 541  | 5 580  | 6 171  | Arroz Cáscara              |
| Arveja Grano Seco          | 123    | 9      | 7      | 0      | 0      | 0      | 0      | 5      | 184    | 327    | 468    | 525    | 130    | Arveja Grano Seco          |
| Arveja Grano Verde         | 910    | 1 015  | 662    | 692    | 542    | 750    | 1 830  | 2 084  | 1 586  | 1 998  | 1 930  | 1 147  | 1 065  | Arveja Grano Verde         |
| Camote                     | 201    | 157    | 130    | 161    | 267    | 331    | 365    | 402    | 411    | 458    | 448    | 202    | 150    | Camote                     |
| Cebada Grano               | 1 932  | 124    | 0      | 0      | 0      | 0      | 0      | 0      | 0      | 1 382  | 2 915  | 4 848  | 2 074  | Cebada Grano               |
| Cebolla                    | 0      | 0      | 0      | 29     | 28     | 28     | 29     | 28     | 349    | 306    | 290    | 51     | 39     | Cebolla                    |
| Frijol Grano Seco          | 956    | 350    | 127    | 135    | 397    | 544    | 300    | 205    | 271    | 561    | 851    | 1 026  | 2 078  | Frijol Grano Seco          |
| Granadilla                 | 252    | 206    | 144    | 104    | 78     | 27     | 52     | 141    | 221    | 319    | 382    | 341    | 278    | Granadilla                 |
| Haba Grano Seco            | 778    | 49     | 1      | 0      | 0      | 0      | 0      | 0      | 0      | 208    | 1 624  | 1 501  | 746    | Haba Grano Seco            |
| Haba Grano Verde           | 281    | 160    | 0      | 0      | 23     | 102    | 226    | 805    | 2 016  | 2 057  | 1 239  | 396    | 195    | Haba Grano Verde           |
| Maíz Amiláceo              | 3 195  | 274    | 0      | 0      | 0      | 0      | 0      | 0      | 33     | 2 052  | 5 400  | 6 236  | 2 841  | Maíz Amiláceo              |
| Maíz Choclo                | 152    | 140    | 136    | 142    | 31     | 254    | 629    | 2 480  | 2 835  | 1 447  | 1 030  | 400    | 168    | Maíz Choclo                |
| Naranja                    | 2 238  | 1 427  | 1 020  | 642    | 272    | 182    | 233    | 353    | 583    | 980    | 1 704  | 2 195  | 2 247  | Naranja                    |
| Oca                        | 170    | 0      | 0      | 0      | 0      | 0      | 7      | 16     | 1 210  | 2 209  | 1 478  | 452    | 220    | Oca                        |
| Olluco                     | 0      | 0      | 0      | 942    | 592    | 2 053  | 2 148  | 2 813  | 3 302  | 4 095  | 3 395  | 992    | 0      | Olluco                     |
| Papa                       | 18 803 | 40 310 | 75 517 | 97 848 | 95 779 | 69 117 | 63 012 | 67 695 | 82 700 | 55 859 | 37 375 | 19 643 | 22 236 | Papa                       |
| Papaya                     | 148    | 175    | 187    | 198    | 230    | 183    | 202    | 219    | 166    | 150    | 164    | 159    | 158    | Papaya                     |
| Piña                       | 731    | 917    | 1 075  | 1 217  | 1 206  | 770    | 763    | 749    | 739    | 732    | 753    | 752    | 742    | Piña                       |
| Plátano                    | 19 228 | 19 215 | 19 393 | 19 429 | 19 524 | 19 396 | 19 457 | 19 448 | 19 414 | 19 664 | 19 328 | 19 630 | 19 073 | Plátano                    |
| Tomate                     | 84     | 0      | 92     | 106    | 138    | 52     | 98     | 139    | 62     | 68     | 99     | 58     | 41     | Tomate                     |
| Trigo                      | 1 722  | 19     | 2      | 0      | 0      | 0      | 0      | 0      | 0      | 1 522  | 3 627  | 6 311  | 1 374  | Trigo                      |
| Yuca                       | 6 144  | 5 593  | 4 614  | 4 828  | 4 205  | 4 619  | 5 770  | 6 024  | 4 488  | 5 659  | 7 303  | 7 376  | 6 345  | Yuca                       |
| Zanahoria                  | 390    | 208    | 204    | 206    | 215    | 295    | 864    | 678    | 370    | 241    | 281    | 315    | 315    | Zanahoria                  |
| Zapallo                    | 285    | 735    | 607    | 506    | 463    | 2 441  | 4 019  | 6 651  | 4 130  | 1 284  | 1 486  | 213    | 435    | Zapallo                    |
| Otros Cons. Interno        | 2 670  | 2 779  | 3 257  | 3 796  | 5 005  | 4 583  | 5 328  | 5 981  | 6 575  | 6 830  | 6 387  | 4 797  | 3 426  | Otros Cons. Interno        |
| <b>INDUSTRIAL Y/O EXP.</b> |        |        |        |        |        |        |        |        |        |        |        |        |        | <b>INDUSTRIAL Y/O EXP.</b> |
| Cacao                      | 1 355  | 1 261  | 1 182  | 1 186  | 1 212  | 1 262  | 1 378  | 1 461  | 1 538  | 1 712  | 1 631  | 1 622  | 1 387  | Cacao                      |
| Café                       | 1 350  | 842    | 473    | 297    | 134    | 279    | 486    | 899    | 1 233  | 1 920  | 2 333  | 2 243  | 1 287  | Café                       |
| Maíz A. Duro               | 4 021  | 2 199  | 1 300  | 825    | 2 029  | 5 571  | 9 388  | 3 915  | 922    | 1 003  | 579    | 4 338  | 3 524  | Maíz A. Duro               |
| Otros Industrial y/o Exp.  | 3 473  | 3 534  | 3 324  | 3 329  | 3 374  | 3 296  | 3 331  | 3 271  | 3 352  | 3 429  | 3 599  | 3 658  | 3 540  | Otros Industrial y/o Exp.  |
| <b>PECUARIO</b>            |        |        |        |        |        |        |        |        |        |        |        |        |        | <b>PECUARIO</b>            |
| <b>CARNE 2/</b>            |        |        |        |        |        |        |        |        |        |        |        |        |        | <b>CARNE 2/</b>            |
| Carne Ave                  | 116    | 92     | 113    | 113    | 118    | 85     | 81     | 83     | 95     | 93     | 127    | 130    | 112    | Carne Ave                  |
| Carne Ovino                | 162    | 151    | 153    | 138    | 148    | 139    | 139    | 146    | 152    | 151    | 146    | 161    | 157    | Carne Ovino                |
| Carne Porcino              | 848    | 773    | 795    | 683    | 726    | 462    | 416    | 456    | 550    | 572    | 532    | 918    | 937    | Carne Porcino              |
| Carne Vacuno               | 2 124  | 2 263  | 2 093  | 2 162  | 2 237  | 1 940  | 1 920  | 1 908  | 2 274  | 2 267  | 2 187  | 2 340  | 2 243  | Carne Vacuno               |
| Carne Caprino              | 24     | 22     | 24     | 20     | 20     | 17     | 18     | 18     | 19     | 19     | 20     | 21     | 21     | Carne Caprino              |
| Carne Alpaca               | 4      | 4      | 3      | 4      | 4      | 3      | 3      | 4      | 3      | 4      | 3      | 4      | 4      | Carne Alpaca               |
| Carne Llama                | 0      | 0      | 0      | 0      | 0      | 0      | 0      | 0      | 0      | 0      | 0      | 0      | 0      | Carne Llama                |
| Huevo                      | 101    | 118    | 114    | 111    | 117    | 91     | 87     | 91     | 91     | 90     | 89     | 94     | 96     | Huevo                      |
| Leche                      | 5 005  | 4 768  | 4 500  | 4 502  | 5 073  | 5 781  | 5 516  | 5 628  | 5 755  | 5 636  | 5 294  | 5 302  | 5 295  | Leche                      |
| Lana                       | 0      | 74     | 10     | 1      | 1      | 2      | 2      | 3      | 5      | 12     | 18     | 7      | 0      | Lana                       |
| <b>FIBRA</b>               |        |        |        |        |        |        |        |        |        |        |        |        |        | <b>FIBRA</b>               |
| Fibra de Alpaca            | 0      | 0      | 1      | 1      | 1      | 0      | 1      | 1      | 0      | 1      | 0      | 0      | 0      | Fibra de Alpaca            |
| Fibra de Llama             | 0      | 0      | 0      | 0      | 0      | 0      | 0      | 0      | 0      | 0      | 0      | 0      | 0      | Fibra de Llama             |

1/ Cifras preliminares.

2/ Peso Neto, no de animales en pie.

Fuente: MINAGRI.

Elaboración: BCRP - Sucursal Huancayo. Departamento de Estudios Económicos.





**ANEXO 2**

**HUÁNUCO: PRODUCCIÓN MINERA METÁLICA 1/**

(Contenido fino recuperable)

|              | 2 022 |       |       |       |       | 2 023 |       |       |       |       |       |       |       |              |
|--------------|-------|-------|-------|-------|-------|-------|-------|-------|-------|-------|-------|-------|-------|--------------|
|              | AGO   | SET   | OCT   | NOV   | DIC   | ENE   | FEB   | MAR   | ABR   | MAY   | JUN   | JUL   | AGO   |              |
| Cobre (TMR)  | 44    | 54    | 78    | 94    | 150   | 146   | 82    | 179   | 88    | 95    | 129   | 118   | 205   | Cobre (TMR)  |
| Plata (Kg.R) | 2 042 | 2 532 | 3 687 | 3 258 | 4 169 | 3 766 | 2 839 | 4 467 | 3 297 | 3 839 | 5 694 | 4 629 | 5 699 | Plata (Kg.R) |
| Zinc (TMR)   | 1 305 | 1 473 | 2 511 | 2 809 | 2 926 | 2 793 | 1 253 | 2 774 | 2 625 | 2 370 | 3 269 | 3 070 | 3 020 | Zinc (TMR)   |
| Plomo (TMR)  | 235   | 332   | 389   | 481   | 496   | 549   | 406   | 605   | 462   | 587   | 804   | 973   | 932   | Plomo (TMR)  |

1/ Cifras preliminares.

Fuente: INEI y MINEM.

Elaboración: BCRP - Sucursal Huancayo. Departamento de Estudios Económicos.

**ANEXO 3**

**HUÁNUCO: INGRESOS CORRIENTES DEL GOBIERNO CENTRAL**  
(Millones de soles)

|   | 2 022 |     |     |     |     | 2 023 |     |     |     |     |     |     |     |   |
|---|-------|-----|-----|-----|-----|-------|-----|-----|-----|-----|-----|-----|-----|---|
|   | AGO   | SET | OCT | NOV | DIC | ENE   | FEB | MAR | ABR | MAY | JUN | JUL | AGO |   |
| <b>I. Ingresos Tributarios</b>            | 16    | 17  | 15  | 15  | 18  | 16    | 13  | 15  | 14  | 13  | 12  | 14  | 13  | <b>I. Ingresos Tributarios</b>            |
| <b>1. Impuesto a la Renta</b>             | 10    | 11  | 9   | 10  | 12  | 10    | 9   | 11  | 9   | 9   | 8   | 9   | 9   | <b>1. Impuesto a la Renta</b>             |
| Personas Naturales                        | 4     | 4   | 4   | 3   | 5   | 4     | 3   | 3   | 3   | 4   | 3   | 3   | 3   | Personas Naturales                        |
| Personas Jurídicas                        | 6     | 7   | 5   | 6   | 6   | 6     | 5   | 5   | 3   | 4   | 4   | 5   | 5   | Personas Jurídicas                        |
| Regularización                            | 0     | 0   | 0   | 0   | 0   | 0     | 0   | 3   | 3   | 1   | 1   | 1   | 0   | Regularización                            |
| <b>2. Impuesto a las Importaciones</b>    | 0     | 0   | 0   | 0   | 0   | 0     | 0   | 0   | 0   | 0   | 0   | 0   | 0   | <b>2. Impuesto a las Importaciones</b>    |
| <b>3. Impuesto General a las Ventas</b>   | 3     | 3   | 3   | 2   | 3   | 4     | 2   | 2   | 2   | 2   | 2   | 2   | 2   | <b>3. Impuesto General a las Ventas</b>   |
| <b>4. Imp. Selectivo al Consumo (ISC)</b> | 0     | 0   | 0   | 0   | 0   | 0     | 0   | 0   | 0   | 0   | 0   | 0   | 0   | <b>4. Imp. Selectivo al Consumo (ISC)</b> |
| <b>5. Otros Ingresos Tributarios</b>      | 3     | 4   | 3   | 3   | 3   | 2     | 2   | 2   | 3   | 2   | 2   | 3   | 3   | <b>5. Otros Ingresos Tributarios</b>      |
| <b>II. Ingresos No Tributarios</b>        | 0     | 0   | 0   | 0   | 0   | 0     | 0   | 0   | 0   | 0   | 0   | 0   | 0   | <b>II. Ingresos No Tributarios</b>        |
| <b>Total Ingresos ( I + II )</b>          | 16    | 17  | 15  | 15  | 18  | 16    | 13  | 15  | 14  | 13  | 12  | 14  | 13  | <b>Total Ingresos ( I + II )</b>          |

Fuente: SUNAT.

Elaboración: BCRP - Sucursal Huancayo. Departamento de Estudios Económicos.



**ANEXO 4**

**HUÁNUCO: EJECUCIÓN DEL PRESUPUESTO PÚBLICO DEL GOBIERNO NACIONAL 1/**

(Millones de soles)

|  | 2022       |            |            |            |            | 2023       |           |           |            |            |            |            |            |  |
|--|------------|------------|------------|------------|------------|------------|-----------|-----------|------------|------------|------------|------------|------------|--|
|  | AGO        | SET        | OCT        | NOV        | DIC        | ENE        | FEB       | MAR       | ABR        | MAY        | JUN        | JUL        | AGO        |  |
| <b>I. GASTOS CORRIENTES</b>                  | <b>100</b> | <b>74</b>  | <b>114</b> | <b>78</b>  | <b>112</b> | <b>77</b>  | <b>68</b> | <b>76</b> | <b>102</b> | <b>62</b>  | <b>131</b> | <b>87</b>  | <b>79</b>  | <b>I. GASTOS CORRIENTES</b>                  |
| Remuneraciones                               | 21         | 20         | 21         | 22         | 30         | 21         | 20        | 20        | 20         | 23         | 21         | 27         | 21         | Remuneraciones                               |
| Bienes y servicios                           | 21         | 18         | 24         | 23         | 35         | 16         | 14        | 20        | 18         | 21         | 53         | 25         | 23         | Bienes y servicios                           |
| Transferencias 2/                            | 58         | 35         | 69         | 32         | 47         | 39         | 35        | 36        | 64         | 18         | 57         | 36         | 35         | Transferencias 2/                            |
| <b>II. GASTOS DE CAPITAL</b>                 | <b>36</b>  | <b>44</b>  | <b>86</b>  | <b>32</b>  | <b>70</b>  | <b>39</b>  | <b>21</b> | <b>21</b> | <b>39</b>  | <b>54</b>  | <b>44</b>  | <b>67</b>  | <b>46</b>  | <b>II. GASTOS DE CAPITAL</b>                 |
| Formación bruta de capital                   | 36         | 44         | 86         | 28         | 70         | 39         | 21        | 21        | 39         | 54         | 33         | 66         | 44         | Formación bruta de capital                   |
| Otros gastos de capital3/                    | 0          | 0          | 0          | 4          | 0          | 0          | 0         | 0         | 0          | 0          | 10         | 1          | 2          | Otros gastos de capital3/                    |
| <b>III. GASTO NO FINANCIERO TOTAL (I+II)</b> | <b>136</b> | <b>118</b> | <b>200</b> | <b>110</b> | <b>182</b> | <b>116</b> | <b>89</b> | <b>97</b> | <b>141</b> | <b>116</b> | <b>174</b> | <b>154</b> | <b>126</b> | <b>III. GASTO NO FINANCIERO TOTAL (I+II)</b> |

1/ Preliminar. Información actualizada al 31 de agosto de 2023

2/ Incluye el pago de pensiones, donaciones y otros gastos corrientes.

3/ Incluye donaciones y transferencias.

Fuente: MEF

Elaboración: BCRP - Sucursal Huancayo. Departamento de Estudios Económicos.



**ANEXO 5**

**HUÁNUCO: EJECUCIÓN DEL PRESUPUESTO PÚBLICO DEL GOBIERNO REGIONAL 1/**

(Millones de soles)

|   | 2022       |            |            |            |            | 2023       |           |            |            |            |            |            |            |   |
|---|------------|------------|------------|------------|------------|------------|-----------|------------|------------|------------|------------|------------|------------|---|
|   | AGO        | SET        | OCT        | NOV        | DIC        | ENE        | FEB       | MAR        | ABR        | MAY        | JUN        | JUL        | AGO        |   |
| <b><u>I. GASTOS CORRIENTES</u></b>                  | <b>108</b> | <b>100</b> | <b>103</b> | <b>111</b> | <b>188</b> | <b>134</b> | <b>92</b> | <b>103</b> | <b>106</b> | <b>108</b> | <b>140</b> | <b>120</b> | <b>111</b> | <b><u>I. GASTOS CORRIENTES</u></b>                  |
| Remuneraciones                                      | 76         | 71         | 71         | 75         | 95         | 115        | 72        | 77         | 79         | 77         | 82         | 85         | 79         | Remuneraciones                                      |
| Bienes y servicios                                  | 28         | 25         | 28         | 32         | 72         | 14         | 15        | 21         | 22         | 26         | 26         | 29         | 27         | Bienes y servicios                                  |
| Transferencias 2/                                   | 4          | 4          | 4          | 4          | 22         | 5          | 4         | 5          | 4          | 4          | 32         | 6          | 4          | Transferencias 2/                                   |
| <b><u>II. GASTOS DE CAPITAL</u></b>                 | <b>13</b>  | <b>13</b>  | <b>11</b>  | <b>25</b>  | <b>71</b>  | <b>0</b>   | <b>4</b>  | <b>17</b>  | <b>14</b>  | <b>17</b>  | <b>14</b>  | <b>21</b>  | <b>17</b>  | <b><u>II. GASTOS DE CAPITAL</u></b>                 |
| Formación bruta de capital                          | 13         | 13         | 11         | 25         | 71         | 0          | 4         | 17         | 8          | 17         | 14         | 21         | 17         | Formación bruta de capital                          |
| Otros gastos de capital3/                           | 0          | 0          | 0          | 0          | 0          | 0          | 0         | 0          | 6          | 0          | 0          | 0          | 0          | Otros gastos de capital3/                           |
| <b><u>III. GASTO NO FINANCIERO TOTAL (I+II)</u></b> | <b>122</b> | <b>113</b> | <b>114</b> | <b>137</b> | <b>259</b> | <b>134</b> | <b>95</b> | <b>120</b> | <b>120</b> | <b>125</b> | <b>154</b> | <b>140</b> | <b>128</b> | <b><u>III. GASTO NO FINANCIERO TOTAL (I+II)</u></b> |

1/ Preliminar. Información actualizada al 31 de agosto de 2023

2/ Incluye el pago de pensiones, donaciones y otros gastos corrientes.

3/ Incluye donaciones y transferencias.

Fuente: MEF

Elaboración: BCRP - Sucursal Huancayo. Departamento de Estudios Económicos.

ANEXO 6

HUÁNUCO: EJECUCIÓN DEL PRESUPUESTO PÚBLICO DE LOS GOBIERNOS LOCALES 1/

(Millones de soles)

|   | 2022      |           |           |           |            | 2023     |           |           |           |           |           |           |           |   |
|---|-----------|-----------|-----------|-----------|------------|----------|-----------|-----------|-----------|-----------|-----------|-----------|-----------|---|
|   | AGO       | SET       | OCT       | NOV       | DIC        | ENE      | FEB       | MAR       | ABR       | MAY       | JUN       | JUL       | AGO       |   |
| <b><u>I. GASTOS CORRIENTES</u></b>                  | <b>36</b> | <b>32</b> | <b>32</b> | <b>37</b> | <b>67</b>  | <b>8</b> | <b>23</b> | <b>31</b> | <b>26</b> | <b>34</b> | <b>40</b> | <b>51</b> | <b>34</b> | <b><u>I. GASTOS CORRIENTES</u></b>                  |
| Remuneraciones                                      | 5         | 5         | 5         | 6         | 10         | 4        | 6         | 6         | 5         | 6         | 5         | 8         | 5         | Remuneraciones                                      |
| Bienes y servicios                                  | 27        | 22        | 23        | 25        | 48         | 3        | 15        | 24        | 19        | 26        | 30        | 37        | 25        | Bienes y servicios                                  |
| Transferencias 2/                                   | 4         | 5         | 4         | 7         | 10         | 0        | 2         | 2         | 1         | 2         | 4         | 5         | 3         | Transferencias 2/                                   |
| <b><u>II. GASTOS DE CAPITAL</u></b>                 | <b>39</b> | <b>49</b> | <b>48</b> | <b>57</b> | <b>125</b> | <b>0</b> | <b>3</b>  | <b>11</b> | <b>30</b> | <b>12</b> | <b>32</b> | <b>19</b> | <b>31</b> | <b><u>II. GASTOS DE CAPITAL</u></b>                 |
| Formación bruta de capital                          | 39        | 48        | 48        | 57        | 125        | 0        | 3         | 11        | 30        | 12        | 32        | 19        | 30        | Formación bruta de capital                          |
| Otros gastos de capital3/                           | 0         | 1         | 0         | 0         | 0          | 0        | 0         | 0         | 0         | 0         | 0         | 0         | 0         | Otros gastos de capital3/                           |
| <b><u>III. GASTO NO FINANCIERO TOTAL (I+II)</u></b> | <b>75</b> | <b>81</b> | <b>79</b> | <b>94</b> | <b>192</b> | <b>8</b> | <b>26</b> | <b>42</b> | <b>56</b> | <b>46</b> | <b>71</b> | <b>69</b> | <b>64</b> | <b><u>III. GASTO NO FINANCIERO TOTAL (I+II)</u></b> |

1/ Preliminar. Información actualizada al 31 de agosto de 2023

2/ Incluye el pago de pensiones, donaciones y otros gastos corrientes.

3/ Incluye donaciones y transferencias.

Fuente: MEF

Elaboración: BCRP - Sucursal Huancayo. Departamento de Estudios Económicos.



**ANEXO 7**

**HUÁNUCO: MOROSIDAD**

(En porcentajes)

| ENTIDADES FINANCIERAS                 | 2 022      |            |            |            |            |            |            |            |            | 2 023      |            |            |            | ENTIDADES FINANCIERAS                 |
|---------------------------------------|------------|------------|------------|------------|------------|------------|------------|------------|------------|------------|------------|------------|------------|---------------------------------------|
|                                       | ABR        | MAY        | JUN        | JUL        | AGO        | SET        | OCT        | NOV        | DIC        | ENE        | FEB        | MAR        | ABR        |                                       |
| <b>I. BANCA MÚLTIPLE</b>              | 4,5        | 4,5        | 4,5        | 4,6        | 4,8        | 5,1        | 5,5        | 5,7        | 5,8        | 5,6        | 5,4        | 3,9        | 4,3        | <b>I. BANCA MÚLTIPLE</b>              |
| <b>II. INSTITUCIONES NO BANCARIAS</b> |            |            |            |            |            |            |            |            |            |            |            |            |            | <b>II. INSTITUCIONES NO BANCARIAS</b> |
| Financieras                           | 4,7        | 5,0        | 4,9        | 5,1        | 5,3        | 4,9        | 5,0        | 4,8        | 5,0        | 5,1        | 5,2        | 5,1        | 5,2        | Financieras                           |
| Cajas Municipales                     | 3,7        | 3,8        | 3,7        | 3,7        | 3,7        | 3,8        | 4,0        | 4,2        | 3,8        | 4,4        | 4,4        | 4,2        | 4,3        | Cajas Municipales                     |
| Cajas Rurales                         | 13,3       | 13,7       | 11,4       | 11,9       | 9,0        | 8,5        | 9,0        | 8,8        | 8,1        | 8,6        | 8,5        | 8,9        | 9,7        | Cajas Rurales                         |
| EDPYMEs                               | -          | 1,2        | 2,0        | 9,6        | -          | -          | -          | -          | 27,5       | 0,0        | 0,0        | 0,0        | 0,0        | EDPYMEs                               |
| <b>III. ENTIDADES ESTATALES</b>       |            |            |            |            |            |            |            |            |            |            |            |            |            | <b>III. ENTIDADES ESTATALES</b>       |
| Banco de la Nación <sup>1/</sup>      | 2,4        | 2,3        | 2,3        | 2,2        | 2,2        | 2,2        | 2,1        | 2,2        | 2,1        | 2,1        | 2,2        | 2,1        | 2,1        | Banco de la Nación <sup>1/</sup>      |
| Agrobanco <sup>2/</sup>               | 56,4       | 53,9       | 52,7       | 53,7       | 55,9       | 57,4       | 57,7       | 58,1       | 56,5       | 56,1       | 50,3       | 49,3       | 49,1       | Agrobanco <sup>2/</sup>               |
| <b>TOTAL</b>                          | <b>4,7</b> | <b>4,8</b> | <b>4,6</b> | <b>4,7</b> | <b>4,8</b> | <b>5,0</b> | <b>5,2</b> | <b>5,4</b> | <b>5,3</b> | <b>5,4</b> | <b>5,2</b> | <b>4,3</b> | <b>4,6</b> | <b>TOTAL</b>                          |

1/ Considera sólo los créditos de consumo e hipotecario.

2/ No considera los créditos a las demás empresas del sistema financiero

Fuente: SBS.

Elaboración: BCRP - Sucursal Huancayo. Departamento de Estudios Económicos.