

**BANCO CENTRAL DE RESERVA DEL PERÚ**  
SUCURSAL HUANCAYO



**HUÁNUCO: Síntesis de Actividad Económica**  
**Julio 2023<sup>1</sup>**

**Departamento de Estudios Económicos**

---

<sup>1</sup> En el presente informe participaron Francisco Callupe Casaño y Joel Jovani Turco Quinto.

## ÍNDICE

	<i>Página</i>
<b>RESUMEN EJECUTIVO .....</b>	<b>3</b>
<b>I. ACTIVIDAD PRODUCTIVA.....</b>	<b>5</b>
1. Actividad primaria.....	5
1.1 Sector agropecuario.....	5
1.2 Sector minería.....	7
2. Otros indicadores sectoriales.....	8
2.1 Sector construcción.....	8
2.2 Arribos a los establecimientos de hospedaje.....	8
<b>II. CRÉDITOS Y DEPÓSITOS .....</b>	<b>9</b>
1. Créditos.....	9
2. Depósitos .....	11
<b>III. EJECUCIÓN DEL PRESUPUESTO PÚBLICO .....</b>	<b>12</b>
1. Ejecución del Presupuesto Público de Gastos Corrientes .....	12
2. Ejecución del Presupuesto Público de Inversiones.....	12
<b>IV. ANEXOS .....</b>	<b>15</b>



## RESUMEN EJECUTIVO

---

### Principales hechos de importancia

- El sector minero registró producción por quince meses consecutivos, creciendo en 169,3 por ciento en julio comparado a similar mes de 2022 –tasa interanual–, explicado por la mayor oferta de cobre, plomo, zinc y plata. Por su parte, el sector agropecuario mostró un resultado positivo al crecer en 4,7 por ciento interanual en julio, justificado por la expansión de las actividades agrícola (6,0 por ciento) y pecuaria (1,2 por ciento).
- En cuanto al desempeño de otros indicadores de actividad económica en julio, se registraron incrementos interanuales en la inversión pública (4,4 por ciento), crédito total (11,4 por ciento), crédito de consumo (19,7 por ciento) y crédito hipotecario (3,7 por ciento); mientras que se redujeron los despachos de cemento (-8,6 por ciento).

### Actividad primaria

- El **sector agropecuario** evidenció un aumento del 4,7 por ciento interanual en julio, justificado por la expansión de las actividades agrícola (6,0 por ciento) y pecuaria (1,2 por ciento). El sector disminuyó en 0,3 por ciento entre enero y julio, con relación a similar periodo de 2022, sustentado por la menor oferta de la actividad agrícola (-0,9 por ciento), contrarrestada parcialmente por el subsector pecuario (1,8 por ciento).
- La **actividad minera** registró producción por dieciséis meses consecutivos. Así, en julio, la producción evidenció un crecimiento del 169,3 por ciento interanual, explicado por la mayor oferta de cobre, plomo, zinc y plata, a partir de la reanudación de las operaciones en la minera Raura, luego de estar suspendida entre abril de 2020 y marzo de 2022.

### Otros indicadores de actividad económica

- Los **despachos de cemento** mostraron un resultado negativo por sexto mes consecutivo. En julio, se redujeron en 8,6 por ciento interanual, explicado por una menor demanda para obras públicas en las municipalidades. Los despachos decrecieron en 8,3 por ciento entre enero y julio, comparado a similar periodo de 2022, influenciado por la disminución de la inversión pública en los gobiernos locales.
- El **crédito directo total** alcanzó S/ 2 597 millones en julio, lo que significó un aumento de 11,4 por ciento interanual, influido por los mayores montos colocados por la Banca Múltiple, las Instituciones No Bancarias y el Banco de la Nación. Asimismo, crecieron los créditos en moneda nacional (11,4 por ciento) y extranjera (8,0 por ciento).
- La **inversión pública** sumó S/ 105 millones en julio, mayor en 4,4 por ciento en términos reales respecto a similar mes de 2022, ante la expansión en los gobiernos, Nacional (59,3 por ciento) y Regional (49,7 por ciento). Entre enero y julio, alcanzó S/ 461 millones, significando una contracción de 3,1 por ciento en términos reales respecto a similar periodo de 2022, influenciado por los municipios (-49,0 por ciento), sustentado en la disminución de devengados en los sectores de saneamiento, transporte y educación.

**CUADRO N° 1**  
**HUÁNUCO: OTROS INDICADORES DE ACTIVIDAD ECONÓMICA**  
 (Variación % respecto a similar mes del año anterior)

	Feb.23	Mar.23	Abr.23	May.23	Jun.23	Jul.23
Despachos de cemento 1/	↓ -7,3	↓ -15,6	↓ -17,6	↓ -8,0	↓ -10,9	↓ -8,6
Crédito total 2/	↑ 9,5	↑ 9,4	↑ 8,8	↑ 8,4	↑ 11,6	↑ 11,4
Crédito de consumo 2/	↑ 23,9	↑ 24,0	↑ 21,8	↑ 21,3	↑ 20,9	↑ 19,7
Crédito hipotecario 2/	↑ 7,6	↑ 7,2	↑ 6,4	↑ 3,0	↑ 5,4	↑ 3,7
Inversión pública 1/	↓ -41,7	↓ -33,1	↑ 11,0	↓ -6,4	↑ 14,5	↑ 4,4

1/ En términos reales.

2/ En términos nominales.

Fuentes: UNACEM, SBS y MEF.

## I. ACTIVIDAD PRODUCTIVA

### 1. Actividad primaria

#### 1.1 Sector agropecuario

- La actividad agropecuaria registró un resultado positivo al crecer en 4,7 por ciento interanual en julio, justificado por la expansión de las actividades agrícola (6,0 por ciento) y pecuaria (1,2 por ciento). El sector disminuyó en 0,3 por ciento entre enero y julio, con relación a similar periodo de 2022, sustentado por la menor oferta de la actividad agrícola (-0,9 por ciento), contrarrestada parcialmente por el subsector pecuario (1,8 por ciento).

**CUADRO N° 2**  
**HUÁNUCO: SECTOR AGROPECUARIO 1/**  
(Miles de toneladas)

Subsectores	Estructura Porcentual 2021 /2	Julio			Enero - Julio		
		2 022	2 023	Var. %	2 022	2 023	Var. %
<b>AGRÍCOLA</b>	<b>74,4</b>			<b>6,0</b>			<b>-0,9</b>
<b>Orientada al mercado interno 2/</b>	<b>61,0</b>			<b>6,0</b>			<b>-4,0</b>
Papa Blanca	16,2	8,9	11,8	32,2	260,7	237,2	-9,0
Papa Amarilla+Color	10,8	5,9	7,8	32,2	173,8	158,2	-9,0
Plátano	5,9	19,5	19,6	0,7	135,8	136,3	0,4
Yuca	1,5	6,0	7,4	22,7	38,7	41,2	6,7
Arroz Cáscara	2,4	4,9	5,6	12,9	31,2	33,8	8,3
Zapallo	0,7	0,3	0,2	-22,0	23,4	20,2	-13,5
Olluco	0,7	1,1	1,0	-8,0	21,0	18,8	-10,3
Maíz Amiláceo	1,5	6,1	6,2	2,0	14,7	13,7	-6,7
<b>Orientada al mercado externo y agroindustria 2/</b>	<b>13,4</b>			<b>4,2</b>			<b>0,4</b>
Maíz A. Duro	1,8	3,2	4,3	37,3	26,2	25,7	-1,9
Cacao	6,1	1,6	1,6	1,4	10,4	10,6	1,9
Café	4,5	2,2	2,2	-0,1	9,4	9,4	-0,4
<b>PECUARIO</b>	<b>25,6</b>			<b>1,2</b>			<b>1,8</b>
Vacuno 3/	16,2	2,3	2,3	3,5	14,4	14,8	3,2
Porcino 3/	2,9	1,0	0,9	-9,6	4,2	3,9	-6,8
Ovino 3/	1,6	0,2	0,2	-1,9	1,0	1,0	0,9
Leche	3,8	4,9	5,3	7,4	37,6	38,9	3,6
<b>SECTOR AGROPECUARIO</b>	<b>100,0</b>			<b>4,7</b>			<b>-0,3</b>

1/ Cifras preliminares.

2/ Estimado a precios de 2007.

3/ Peso neto.

Fuente: MINAGRI.

Elaboración: BCRP - Sucursal Huancayo. Departamento de Estudios Económicos.

- El subsector agrícola creció en 6,0 por ciento en julio, explicado por el aumento de la oferta con destino al mercado interno (6,0 por ciento), y al mercado externo y agroindustria (4,2 por ciento). En el primer caso, justificado por la mayor producción de papa, yuca, arroz cáscara, plátano, maíz amiláceo, maíz choclo y trigo; mientras que, en el segundo, se expandió por cacao y maíz amarillo duro. En el caso de papa, se debió a las mayores siembras, motivadas por los altos precios de mercado a inicios de año.

- La actividad agrícola decreció en 0,9 por ciento interanual entre enero y julio, influenciado por la menor oferta al mercado interno (-4,0 por ciento), no obstante el incremento para el mercado externo y agroindustria (0,4 por ciento); explicándose en el primer caso, por el decremento en la producción de papa, zapallo, olluco, maíz choclo, maíz amiláceo, trigo y cebada grano; y en el segundo, aumentó por cacao.
- La producción pecuaria se incrementó en 1,2 por ciento en julio, respecto de similar mes de 2022, debido a la mayor producción de leche, lana, fibra de alpaca y carnes de, vacuno y alpaca. Entre enero y julio, aumentó en 1,8 por ciento respecto a similar periodo de 2022, destacando la expansión en la oferta de leche, fibra de alpaca y carnes de, vacuno, ovino y alpaca, entre los principales.
- La mayor actividad ganadera se localiza en la provincia de Puerto Inca, favorecida por la disponibilidad de pastos, adquiriendo significancia la producción de carne de vacuno, llegando a representar el 64 por ciento del Valor Bruto de Producción (VBP) pecuario entre enero y julio, seguido de leche (16 por ciento) y carne de porcino (9 por ciento). La producción de carne de vacuno se destina a los mercados de la región central del país.
- En cuanto al avance de las siembras, correspondiente a la actual campaña agrícola (2022-2023), se instalaron 125 052 hectáreas, menor en 2 865 hectáreas (-2,2 por ciento) respecto a similar periodo de la campaña anterior (2021-2022), debido a la disminución de instalaciones de cultivos transitorios (868 hectáreas o 0,8 por ciento menos) y permanentes (1 997 hectáreas o 15,5 por ciento de reducción). En cultivos transitorios, se explicó por la contracción en papa, maíz amiláceo, trigo, haba grano seco y cebada grano, todos sustentados por el déficit de lluvias y el incremento del precio de fertilizantes químicos; mientras que, en cultivos permanentes, se debió a las menores siembras de pasto braquearia y avena forrajera.

**CUADRO N° 3**  
**HUÁNUCO: SUPERFICIE SEMBRADA 1/**  
(Hectáreas)

	Campaña Agrícola 2/		Variación	
	2021-2022	2022-2023	Absoluta	Porcentual
<b>Cultivos Transitorios</b>	<b>115 069</b>	<b>114 202</b>	<b>-868</b>	<b>-0,8</b>
Papa Blanca	25 674	25 418	-256	-1,0
Papa Amarilla+Color	17 116	16 945	-171	-1,0
Maíz Amiláceo	13 680	12 648	-1 033	-7,5
Maíz A. Duro	9 384	9 671	286	3,1
Arroz Cáscara	8 963	9 235	273	3,0
Trigo	8 195	7 834	-361	-4,4
Cebada Grano	6 407	6 217	-191	-3,0
Yuca	4 185	4 710	526	12,6
Frijol Grano Seco	3 709	4 380	671	18,1
Haba Grano Seco	3 179	3 072	-108	-3,4
Otros	14 579	14 075	-504	-3,5
<b>Cultivos Permanentes</b>	<b>12 848</b>	<b>10 851</b>	<b>-1 997</b>	<b>-15,5</b>
Pasto Braquearia	10 795	8 440	-2 355	-21,8
Avena Forrajera	1 261	1 073	-189	-14,9
Alfalfa	53	414	361	681,6
Pasto Trebol	43	271	228	530,2
Rocoto	31	204	173	552,8
Otros	665	449	-216	-32,4
<b>TOTAL</b>	<b>127 917</b>	<b>125 052</b>	<b>-2 865</b>	<b>-2,2</b>

1/ Cifras preliminares.

2/ De agosto a julio.

Fuente: Dirección Regional de Agricultura - Huánuco.

Elaboración: BCRP - Sucursal Huancayo. Departamento de Estudios Económicos.



## 1.2 Sector minería

- La actividad minera registró producción por dieciséis meses consecutivos. Así, en julio, la producción evidenció un crecimiento del 169,3 por ciento interanual, explicado por la mayor oferta de cobre, plomo, zinc y plata, a partir de la reanudación de las operaciones en la minera Raura, luego de estar suspendida entre abril de 2020 y marzo de 2022.
- La producción de zinc representó el 63 por ciento del VBP minero acumulado entre enero y julio, seguido por plata (18 por ciento), plomo (12 por ciento) y cobre (7 por ciento).
- La producción del departamento se concentra en la oferta de la minera Raura, ubicada en la cumbre de la Cordillera Occidental, entre los departamentos de Huánuco (provincia de Lauricocha, distrito de San Miguel de Cauri) y Lima (provincia de Oyón).

**CUADRO N° 4**  
**HUÁNUCO: SECTOR MINERÍA 1/**  
(Variación % real respecto a similar periodo del año anterior)

	Estructura <sup>2/</sup>		Julio			Enero - Julio			
	2 023	2 022	2 023	Var. %	Contrib. %	2 022	2 023	Var. %	Contrib. %
Cobre (TMR)	7,3	36	118	226,4	11,2	99	838	744,3	37,6
Plomo (TMR)	12,4	259	973	275,2	31,6	892	4 387	392,0	57,5
Zinc (TMR)	62,7	1 153	3 070	166,4	103,4	2 980	18 154	509,1	304,6
Plata (Kg.R)	17,6	2 227	4 629	107,9	23,1	5 707	28 532	399,9	81,8
<b>Total <sup>1/2/</sup></b>	<b>100,0</b>			<b>169,3</b>	<b>169,3</b>			<b>481,5</b>	<b>481,5</b>

1/ Cifras preliminares.

2/ A precios de 2007.

Fuente: INEI y MINEM.

Elaboración: BCRP - Sucursal Huancayo. Departamento de Estudios Económicos.

**GRÁFICO N° 1**  
**HUÁNUCO: CRECIMIENTO DE LA PRODUCCIÓN MINERA**  
(Variación % real respecto a similar mes del año anterior)



Fuente: MINEM.

Elaboración: BCRP - Sucursal Huancayo. Departamento de Estudios Económicos.

## 2. Otros indicadores sectoriales

### 2.1 Sector construcción

- Los despachos de cemento registraron un resultado negativo por sexto mes consecutivo. En julio, se redujeron en 8,6 por ciento interanual, explicado por una menor demanda para obras públicas en las municipalidades.
- Los despachos decrecieron en 8,3 por ciento entre enero y julio, comparado a similar periodo de 2022, influenciado por la disminución de la inversión pública en los gobiernos locales, ante el reciente cambio de gestión.

**GRÁFICO N° 2**  
**HUÁNUCO: CRECIMIENTO DE LOS DESPACHOS DE CEMENTO**  
(Variación % real respecto a similar mes del año anterior)

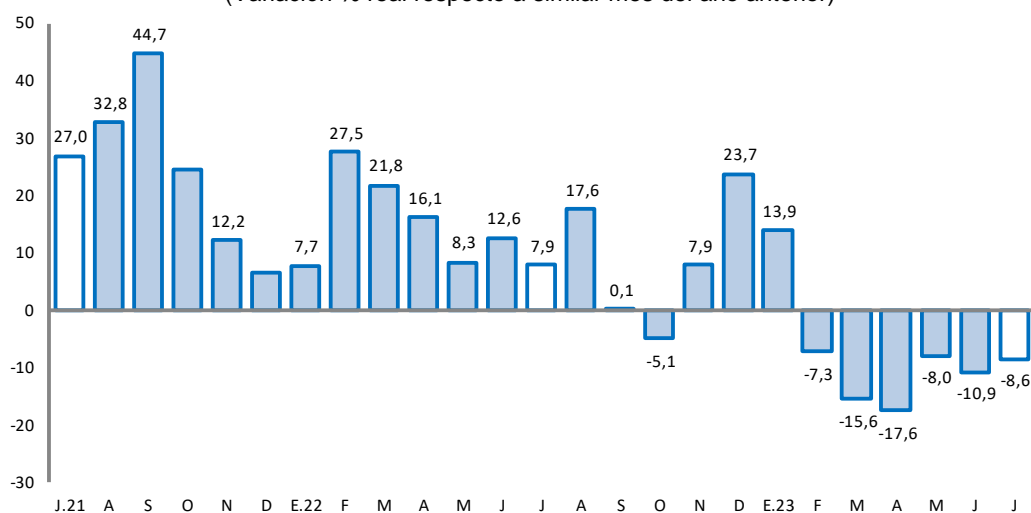

Fuente: UNACEM.

Elaboración: BCRP - Sucursal Huancayo. Departamento de Estudios Económicos.

### 2.2 Arribos a los establecimientos de hospedaje

- El número de arribos a los establecimientos de hospedaje aumentó en 5,4 por ciento interanual en junio último, asociado a la mayor afluencia de visitantes nacionales (1,6 por ciento), no obstante la reducción de arribos extranjeros (-73,6 por ciento). Los arribos decrecieron en 4,8 por ciento interanual entre enero y junio, explicado por la disminución de visitantes nacionales (-4,6 por ciento) y extranjeros (-32,0 por ciento), ante las protestas sociales registradas en la región a inicios de año.
- Entre enero y junio, el 99 por ciento fueron nacionales, de los cuales el 52 por ciento procedió del propio departamento, seguido de Lima Metropolitana (19 por ciento), Lima Provincias (7 por ciento), Ucayali (5 por ciento), San Martín (4 por ciento), Pasco (4 por ciento) y Junín (3 por ciento). Asimismo, del total de visitantes extranjeros, el 32 por ciento procedió de Venezuela, seguido de Alemania (12 por ciento), Colombia (10 por ciento), Estados Unidos (8 por ciento), China (6 por ciento), España (5 por ciento) y Suiza (3 por ciento), entre los principales.
- De los atractivos turísticos registrados en Huánuco, sobresale Kotosh, donde se encuentra el “Templo de las Manos Cruzadas”; mientras que en Tingo María (provincia de Leoncio Prado) se cuenta con la “Cueva de las Lechuzas”, la “Cueva de las Pavas” y la “Bella Durmiente”.





**GRÁFICO N° 3**  
**HUÁNUCO: CRECIMIENTO DE ARRIBOS A ESTABLECIMIENTOS DE HOSPEDAJE**  
(Variación %)

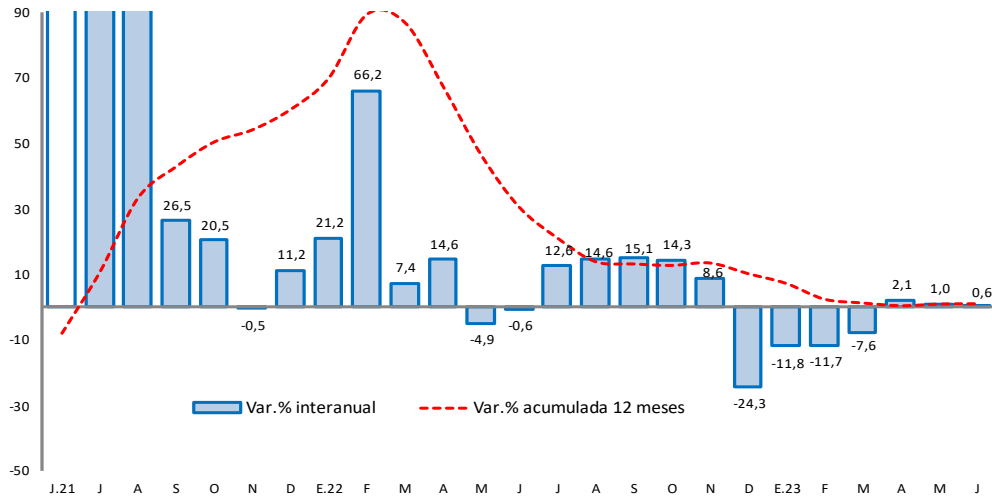

Fuente: MINCETUR.

Elaboración: BCRP – Sucursal Huancayo. Departamento de Estudios Económicos.

## II. CRÉDITOS Y DEPÓSITOS

### 1. Créditos

- Los créditos en Huánuco alcanzaron S/ 2 597 millones en julio, registrando un incremento de 11,4 por ciento comparado a igual mes de 2022, y de 0,4 por ciento respecto al mes previo. El crecimiento interanual se justificó por la expansión de montos otorgados a empresas (7,4 por ciento), consumo (19,7 por ciento) e hipotecario (3,7 por ciento). Por tipo de institución, aumentaron los créditos en el Banco de la Nación (22,3 por ciento), Banca Múltiple (9,9 por ciento), Cajas Municipales (12,5 por ciento), Financieras (10,6 por ciento) y Cajas Rurales (23,4 por ciento). Respecto al resultado intermensual, se explicó por los mayores créditos a empresas (7,4 por ciento), no obstante la reducción en consumo (-0,7 por ciento).

**CUADRO N° 6**  
**HUÁNUCO: CRÉDITOS**  
(Saldos en millones de soles)

	Estructura %	Saldo en millones de soles con TFC 1/		Tasas de crecimiento (%)	
		jun-23	jul-23	Mes	12 Meses
<b>Banco de la Nación<sup>2/</sup></b>	6,9	178	180	0,9	22,3
<b>Agrobanco<sup>3/</sup></b>	0,5	13	12	-7,4	-26,6
<b>Banca Múltiple</b>	55,2	1 431	1 433	0,1	9,9
<b>Instituciones No Bancarias</b>	37,4	964	972	0,9	12,4
Financieras	11,0	283	285	0,6	10,6
Cajas Municipales	24,7	636	642	0,9	12,5
Cajas Rurales	1,7	44	45	2,3	23,4
<b>Total</b>	<b>100,0</b>	<b>2 587</b>	<b>2 597</b>	<b>0,4</b>	<b>11,4</b>
<b>Empresas</b>	<b>56,5</b>	<b>1 450</b>	<b>1 467</b>	<b>1,2</b>	<b>7,4</b>
<b>Personas</b>	<b>43,5</b>	<b>1 137</b>	<b>1 130</b>	<b>-0,5</b>	<b>17,0</b>
Consumo	36,9	965	959	-0,7	19,7
Hipotecario	6,6	172	172	0,0	3,7
En MN	99,3	2 572	2 580	0,3	11,4
En ME	0,7	15	18	18,4	8,0

1/ Se utiliza tipo de cambio fijo (TCF) a diciembre de 2019 (S/ 3,31 por dólar).

2/ Considera sólo los créditos de consumo e hipotecario.

3/ No considera los créditos a las demás empresas del sistema financiero

Fuente: SBS.

Elaboración: BCRP - Sucursal Huancayo. Departamento de Estudios Económicos.

- Por **tipo de moneda**, un 99,3 por ciento fue otorgado en moneda nacional, los que interanualmente crecieron en 11,4 por ciento en julio; mientras que en moneda extranjera (0,7 por ciento del total), aumentaron en 8,0 por ciento.

**GRÁFICO Nº 4**  
**HUÁNUCO: CRECIMIENTO DEL CRÉDITO DIRECTO**  
 (Variación % respecto a similar mes del año anterior)

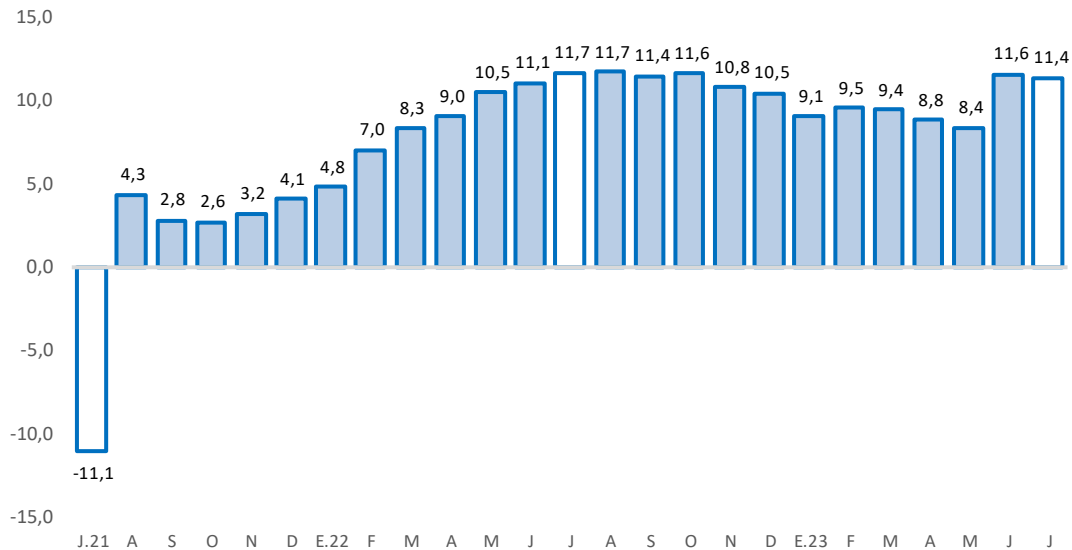

Fuente: SBS y AFP.

Elaboración: BCRP - Sucursal Huancayo. Departamento de Estudios Económicos.

- La **morosidad** alcanzó 4,6 por ciento en abril último, menor en 0,1 de punto porcentual comparado a abril de 2022. Los mayores ratios se registraron en Agrobanco (49,1 por ciento), Cajas Rurales (9,7 por ciento), Financieras (5,2 por ciento), Cajas Municipales (4,3 por ciento) y la Banca Múltiple (4,3 por ciento).

**GRÁFICO Nº 5**  
**HUÁNUCO: TASA DE MOROSIDAD 1/ 2/**  
 (Porcentaje)

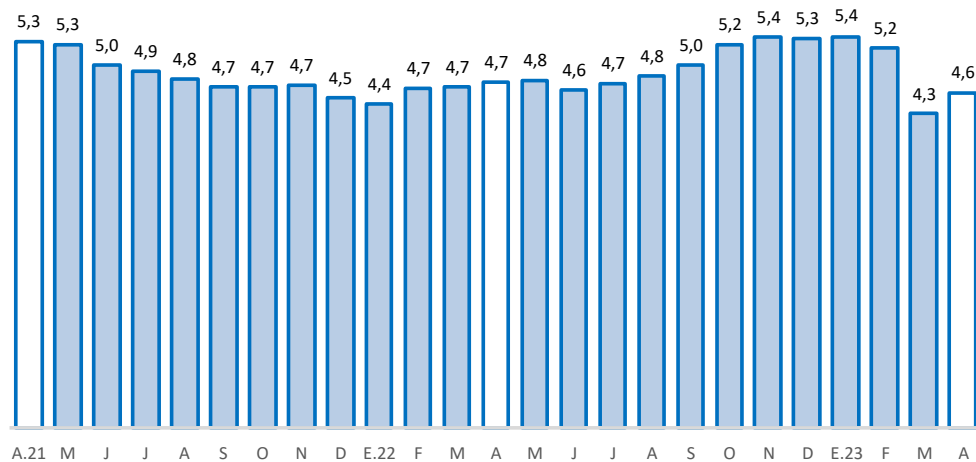

1/ Morosidad = (créditos vencidos + créditos en cobranza judicial) / colocaciones brutas.

2/ Preliminar.

Fuente: SBS y AFP.

Elaboración: BCRP - Sucursal Huancayo. Departamento de Estudios Económicos.



## 2. Depósitos

- Los depósitos totalizaron S/ 1 772 millones en julio, superior en 6,4 por ciento respecto de julio de 2022, y en 1,4 por ciento comparado al mes previo. El incremento interanual se debió a los mayores montos a plazo (60,2 por ciento), principalmente en las Cajas Municipales; no obstante la reducción en depósitos en ahorro (-5,7 por ciento). Respecto al resultado intermensual, se relacionó a la expansión de depósitos a la vista (0,4 por ciento), a plazo (2,7 por ciento) y en ahorro (1,2 por ciento).

**CUADRO Nº 7**  
**HUÁNUCO: DEPÓSITOS**  
(Saldos en millones de soles)

	Estructura %	Saldo en millones de soles con TCF 1/		Tasas de crecimiento (%)	
		jun-23	jul-23	Mes	12 Meses
<b>Banco de la Nación</b>	<b>29,3</b>	<b>516</b>	<b>519</b>	<b>0,8</b>	<b>5,8</b>
<b>Banca Múltiple</b>	<b>53,7</b>	<b>933</b>	<b>951</b>	<b>1,9</b>	<b>3,0</b>
<b>Instituciones No Bancarias</b>	<b>17,0</b>	<b>298</b>	<b>302</b>	<b>1,2</b>	<b>20,4</b>
Financieras	1,4	25	25	-0,7	-0,5
Cajas Municipales	15,3	267	271	1,2	22,3
Cajas Rurales	0,4	6	6	9,3	40,3
<b>TOTAL</b>	<b>100,0</b>	<b>1 747</b>	<b>1 772</b>	<b>1,4</b>	<b>6,4</b>
Vista	16,8	297	298	0,4	1,3
Ahorro	58,3	1 020	1 033	1,2	-5,7
A plazo	24,9	429	441	2,7	60,2
En MN	88,8	1 546	1 573	1,8	6,9
En ME	11,2	201	199	-1,4	3,2

1/ Se utiliza tipo de cambio fijo (TCF) a diciembre de 2019 (S/ 3,31 por dólar).

Fuente: SBS.

Elaboración: BCRP - Sucursal Huancayo. Departamento de Estudios Económicos.

**GRÁFICO Nº 6**  
**HUÁNUCO: CRECIMIENTO DE LOS DEPÓSITOS**  
(Variación % respecto a similar mes del año anterior)

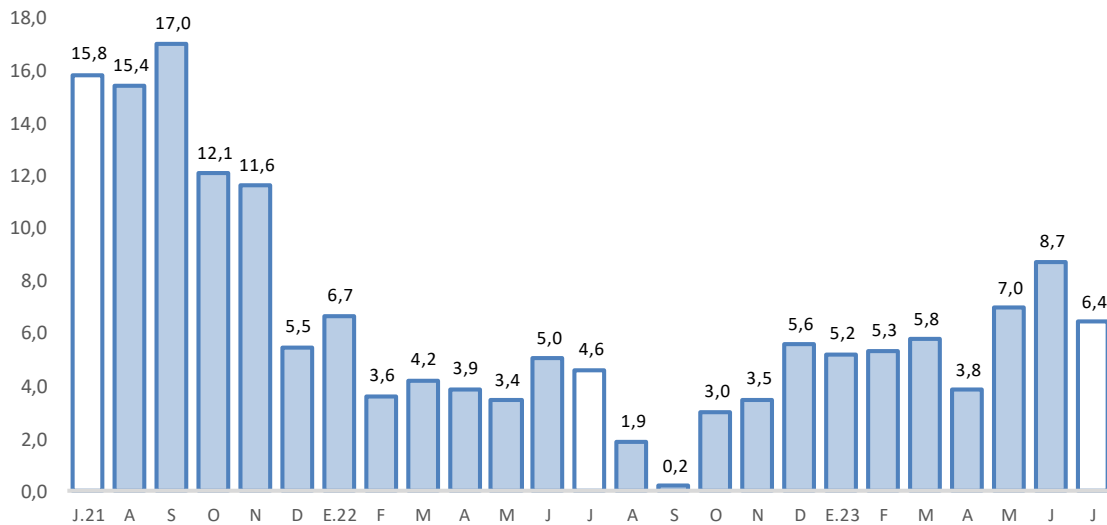

Fuente: SBS y AFP.

Elaboración: BCRP - Sucursal Huancayo. Departamento de Estudios Económicos.

- Por **institución financiera**, destacó la Banca Múltiple con una participación de 53,7 por ciento de los depósitos en julio, seguido del Banco de la Nación (29,3 por ciento) y las empresas no bancarias (17,0 por ciento).
- Por **tipo de moneda**, los depósitos estuvieron conformados en un 88,8 por ciento por moneda nacional y en 11,2 por ciento por moneda extranjera en julio. Comparado a julio de 2022, crecieron los depósitos en moneda nacional (6,9 por ciento) y extranjera (3,2 por ciento).

### III. EJECUCIÓN DEL PRESUPUESTO PÚBLICO

#### 1. Ejecución del Presupuesto Público de Gastos Corrientes

- La ejecución presupuestal del gasto corriente no financiero sumó S/ 257 millones en julio, lo que significó una expansión del 4,5 por ciento interanual, influenciado por todos los niveles de gobierno. En el Gobierno Nacional (10,7 por ciento), sustentado en mayores transferencias, y compras de bienes y servicios; en el Gobierno Regional (1,8 por ciento), por remuneraciones, y compras de bienes y servicios; mientras que en las municipalidades (0,8 por ciento), ante la expansión de devengados en transferencias.
- Entre enero y julio, sumó S/ 1 616 millones, mayor en 4,7 por ciento respecto a similar periodo de 2022, influenciado por los gobiernos, Nacional (5,1 por ciento) y Regional (9,3 por ciento); en el primer caso, por incrementos de devengados en transferencias, y compras de bienes y servicios; mientras que, en el segundo, por transferencias y remuneraciones. El resultado del acumulado se contrarrestó parcialmente por los municipios (-10,6 por ciento), ante menores gastos en transferencias, y compras de bienes y servicios.

**CUADRO Nº 8**  
**HUÁNUCO: EJECUCIÓN DEL PRESUPUESTO PÚBLICO DE GASTOS CORRIENTES 1/**  
(Millones de soles)

	Estructura 2022	Julio			Enero - Julio		
		2022	2023	V% Real	2022	2023	V% Real
Gobierno Nacional	37,0	74	87	10,7	532	602	5,1
Gobierno Regional	47,4	111	120	1,8	683	803	9,3
Gobiernos Locales	15,5	47	50	0,8	220	211	-10,6
<b>Total</b>	<b>100,0</b>	<b>233</b>	<b>257</b>	<b>4,5</b>	<b>1 435</b>	<b>1 616</b>	<b>4,7</b>

1/ Preliminar. Información actualizada al 31 de julio de 2023

Fuente: MEF

Elaboración: BCRP - Sucursal Huancayo. Departamento de Estudios Económicos.

#### 2. Ejecución del Presupuesto Público de Inversiones

- La inversión pública en Huánuco totalizó S/ 105 millones en julio, superior en 4,4 por ciento en términos reales respecto a similar mes de 2022, ante la expansión en los gobiernos, Nacional (59,3 por ciento) y Regional (49,7 por ciento); en el primer caso, debido a la mayor ejecución en los rubros de transporte y salud; y en el segundo, por los sectores saneamiento, cultura y deporte. El resultado del mes se contrarrestó parcialmente por las municipalidades (-59,3 por ciento), influenciado por la menor ejecución en los rubros de saneamiento y transporte.
- Entre enero y julio, acumuló S/ 461 millones, significando una contracción en 3,1 por ciento en términos reales respecto a similar periodo de 2022, influenciado por los municipios (-49,0 por ciento), sustentado en la disminución de devengados en los sectores de saneamiento, transporte y educación. El resultado del mes se contrarrestó parcialmente por los gobiernos, Nacional (34,1 por ciento) y Regional (28,6 por ciento); en el primer caso, debido a la mayor ejecución en los

sectores de transporte y comunicaciones; mientras que, en el segundo, por seguridad y agropecuario.

**CUADRO Nº 9**  
**HUÁNUCO: EJECUCIÓN DEL PRESUPUESTO PÚBLICO DE INVERSIONES 1/**  
(Millones de soles)

	Estructura 2022	Julio			Enero - Julio		
		2022	2023	V% Real	2022	2023	V% Real
Gobierno Nacional	39,2	39	66	59,3	190	274	34,1
Gobierno Regional	16,5	13	21	49,7	58	80	28,6
Gobiernos Locales	44,2	43	19	-59,3	194	107	-49,0
<b>Total</b>	<b>100,0</b>	<b>95</b>	<b>105</b>	<b>4,4</b>	<b>442</b>	<b>461</b>	<b>-3,1</b>

1/ Preliminar. Información actualizada al 31 de julio de 2023

Fuente: MEF

Elaboración: BCRP - Sucursal Huancayo. Departamento de Estudios Económicos.

**GRÁFICO Nº 7**  
**HUÁNUCO: CRECIMIENTO DE LA EJECUCIÓN DEL PRESUPUESTO PÚBLICO DE INVERSIONES**  
(Variación % real)

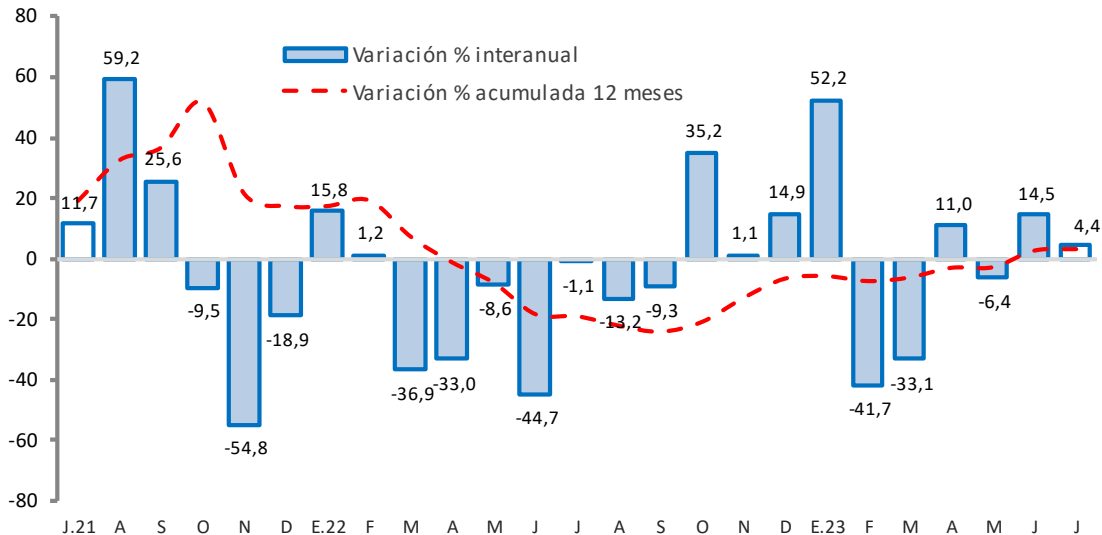

Fuente: MEF.

Elaboración: BCRP - Sucursal Huancayo. Departamento de Estudios Económicos.

- En cuanto al avance de la inversión pública entre enero y julio, lo ejecutado en los tres niveles de gobierno representó el 29 por ciento del Presupuesto Institucional Modificado (PIM) de la región que sumó S/ 1 613 millones. El Gobierno Nacional registró un avance del 44 por ciento, seguido de los municipios (22 por ciento) y el Gobierno Regional (16 por ciento).

### Principales Proyectos

- Entre los principales proyectos que se ejecutaron entre enero y julio, en el Gobierno Nacional destacaron: “Mejoramiento de la carretera Huánuco - Conococha, sector: Huánuco - La Unión - Huallanca” con un gasto devengado de S/ 122 millones; “Mejoramiento y ampliación del establecimiento de salud Llata, provincia de Huamalíes” con un gasto de S/ 37 millones; y “Creación de banda ancha para la conectividad integral y desarrollo social de la región Huánuco” con un gasto de S/ 29 millones.

- En el Gobierno Regional, destacaron: “Mejoramiento y ampliación de los servicios de protección contra desbordes de agua en el centro poblado urbano de Llicua, distrito de Amarilis, provincia de Huánuco” con un gasto devengado de S/ 12 millones; “Construcción del sistema de irrigación río Conchumayo margen derecha, provincia de Huánuco” con un gasto de S/ 10 millones; y “Mejoramiento y fortalecimiento de la cadena agrícola de papa con enfoque de agricultura familiar en las provincias de Ambo, Huánuco y Pachitea” con un gasto de S/ 4 millones.
- En los gobiernos locales, resaltaron: “Mejoramiento de los servicios de salud del centro de salud Ambo, provincia de Ambo” con un gasto de S/ 3 millones; “Mejoramiento de los servicios de transitabilidad vial interurbana del distrito de Tomay Kichwa, provincia de Ambo” con un gasto de S/ 3 millones; y “Mejoramiento de los servicios de salud del establecimiento San Rafael, distrito de San Rafael, provincia de Ambo” con un gasto de S/ 3 millones.



#### **IV. ANEXOS**

ANEXO 1

HUÁNUCO: PRODUCCIÓN AGROPECUARIA 1/  
(En toneladas métricas)

CULTIVOS	2 022						2 023							CULTIVOS
	JUL	AGO	SET	OCT	NOV	DIC	ENE	FEB	MAR	ABR	MAY	JUN	JUL	
<b>AGRÍCOLA</b>														<b>AGRÍCOLA</b>
<b>CONSUMO INTERNO</b>														<b>CONSUMO INTERNO</b>
Ajo	0	0	0	0	16	20	13	13	10	11	113	30	0	Ajo
Arroz Cáscara	4 943	5 302	5 544	4 847	4 815	4 318	5 198	6 345	5 222	4 316	3 613	3 541	5 580	Arroz Cáscara
Arveja Grano Seco	508	123	9	7	0	0	0	0	5	184	327	468	525	Arveja Grano Seco
Arveja Grano Verde	1 176	910	1 015	662	692	542	750	1 830	2 084	1 586	1 998	1 930	1 147	Arveja Grano Verde
Camote	214	201	157	130	161	267	331	365	402	411	458	448	202	Camote
Cebada Grano	4 869	1 930	124	0	0	0	0	0	0	0	1 382	2 915	4 848	Cebada Grano
Cebolla	91	0	0	0	29	28	28	29	28	349	306	290	51	Cebolla
Frijol Grano Seco	1 328	956	350	127	135	397	544	300	205	271	561	851	1 026	Frijol Grano Seco
Granadilla	323	252	206	144	104	78	27	52	141	221	319	382	341	Granadilla
Haba Grano Seco	1 428	778	49	1	0	0	0	0	0	0	208	1 624	1 502	Haba Grano Seco
Haba Grano Verde	557	281	160	0	0	23	102	226	805	2 016	2 057	1 239	396	Haba Grano Verde
Maíz Amiláceo	6 116	3 195	274	0	0	0	0	0	0	33	2 052	5 400	6 236	Maíz Amiláceo
Maíz Choclo	339	152	140	136	142	31	254	629	2 480	2 835	1 447	1 030	400	Maíz Choclo
Naranja	2 228	2 238	1 427	1 020	642	272	182	233	353	583	980	1 704	2 195	Naranja
Oca	681	170	0	0	0	0	0	7	16	1 210	2 209	1 478	452	Oca
Olluco	1 078	0	0	0	942	592	2 053	2 148	2 813	3 302	4 095	3 395	992	Olluco
Papa	14 832	18 803	40 310	75 517	97 848	95 779	69 117	63 012	67 695	82 700	55 890	37 375	19 612	Papa
Papaya	155	148	175	187	198	230	183	202	219	166	150	164	159	Papaya
Piña	728	731	917	1 075	1 217	1 206	770	763	749	739	732	753	752	Piña
Plátano	19 494	19 228	19 215	19 393	19 429	19 524	19 396	19 457	19 448	19 414	19 664	19 328	19 630	Plátano
Tomate	70	84	0	92	106	138	52	98	139	62	68	99	58	Tomate
Trigo	6 255	1 722	19	2	0	0	0	0	0	0	1 522	3 627	6 311	Trigo
Yuca	6 013	6 144	5 593	4 614	4 828	4 205	4 619	5 770	6 024	4 488	5 659	7 303	7 376	Yuca
Zanahoria	284	390	208	204	206	215	295	864	678	370	241	281	315	Zanahoria
Zapallo	273	285	735	607	506	463	2 441	4 019	6 651	4 130	1 284	1 486	213	Zapallo
Otros Cons. Interno	3 967	2 670	2 779	3 257	3 796	5 005	4 583	5 328	5 981	6 575	6 830	6 387	4 797	Otros Cons. Interno
<b>INDUSTRIAL Y/O EXP.</b>														<b>INDUSTRIAL Y/O EXP.</b>
Cacao	1 599	1 355	1 261	1 182	1 186	1 212	1 262	1 378	1 461	1 538	1 712	1 631	1 622	Cacao
Café	2 245	1 350	842	472	297	134	279	486	899	1 233	1 920	2 333	2 243	Café
Maíz A. Duro	3 160	4 021	2 199	1 300	825	2 029	5 571	9 388	3 915	922	1 003	579	4 338	Maíz A. Duro
Otros Industrial y/o Exp.	3 597	3 473	3 534	3 324	3 329	3 374	3 296	3 331	3 271	3 352	3 429	3 599	3 658	Otros Industrial y/o Exp.
<b>PECUARIO</b>														<b>PECUARIO</b>
<b>CARNE 2/</b>														<b>CARNE 2/</b>
Carne Ave	139	116	92	113	113	118	85	81	83	95	93	127	130	Carne Ave
Carne Ovino	164	162	151	153	138	148	139	139	146	152	151	146	161	Carne Ovino
Carne Porcino	1 016	848	773	795	683	726	462	416	456	550	572	532	918	Carne Porcino
Carne Vacuno	2 262	2 124	2 263	2 093	2 162	2 237	1 940	1 920	1 908	2 274	2 267	2 187	2 340	Carne Vacuno
Carne Caprino	24	24	22	24	20	20	17	18	18	19	19	20	21	Carne Caprino
Carne Alpaca	4	4	4	3	4	4	3	3	4	3	4	3	4	Carne Alpaca
Carne Llama	0	0	0	0	0	0	0	0	0	0	0	0	0	Carne Llama
Huevo	100	101	118	114	111	117	91	87	91	91	90	89	94	Huevo
Leche	4 937	5 005	4 768	4 500	4 502	5 073	5 781	5 516	5 628	5 755	5 636	5 294	5 302	Leche
Lana	7	0	74	10	1	1	2	2	3	5	12	18	7	Lana
<b>FIBRA</b>														<b>FIBRA</b>
Fibra de Alpaca	0	0	0	1	1	1	0	1	1	0	1	0	0	Fibra de Alpaca
Fibra de Llama	0	0	0	0	0	0	0	0	0	0	0	0	0	Fibra de Llama

1/ Cifras preliminares.

2/ Peso Neto, no de animales en pie.

Fuente: MINAGRI.

Elaboración: BCRP - Sucursal Huancayo. Departamento de Estudios Económicos.





**ANEXO 2**

**HUÁNUCO: PRODUCCIÓN MINERA METÁLICA 1/**  
(Contenido fino recuperable)

	2 022						2 023							
	JUL	AGO	SET	OCT	NOV	DIC	ENE	FEB	MAR	ABR	MAY	JUN	JUL	
Cobre (TMR)	36	44	54	78	94	150	146	82	179	88	95	129	118	Cobre (TMR)
Plata (Kg.R)	2 227	2 042	2 532	3 687	3 258	4 169	3 766	2 839	4 467	3 297	3 839	5 694	4 629	Plata (Kg.R)
Zinc (TMR)	1 153	1 305	1 473	2 511	2 809	2 926	2 793	1 253	2 774	2 625	2 370	3 269	3 070	Zinc (TMR)
Plomo (TMR)	259	235	332	389	481	496	549	406	605	462	587	804	973	Plomo (TMR)

1/ Cifras preliminares.

Fuente: INEI y MINEM.

Elaboración: BCRP - Sucursal Huancayo. Departamento de Estudios Económicos.

**ANEXO 3**

**HUÁNUCO: INGRESOS CORRIENTES DEL GOBIERNO CENTRAL**  
(Millones de soles)

	2 022						2 023							
	JUL	AGO	SET	OCT	NOV	DIC	ENE	FEB	MAR	ABR	MAY	JUN	JUL	
<b>I. Ingresos Tributarios</b>	13	16	17	15	15	18	16	13	15	14	13	12	14	<b>I. Ingresos Tributarios</b>
<b>1. Impuesto a la Renta</b>	8	10	11	9	10	12	10	9	11	9	9	8	9	<b>1. Impuesto a la Renta</b>
Personas Naturales	3	4	4	4	3	5	4	3	3	3	4	3	3	Personas Naturales
Personas Jurídicas	5	6	7	5	6	6	6	5	5	3	4	4	5	Personas Jurídicas
Regularización	0	0	0	0	0	0	0	0	3	3	1	1	1	Regularización
<b>2. Impuesto a las Importaciones</b>	0	0	0	0	0	0	0	0	0	0	0	0	0	<b>2. Impuesto a las Importaciones</b>
<b>3. Impuesto General a las Ventas</b>	2	3	3	3	2	3	4	2	2	2	2	2	2	<b>3. Impuesto General a las Ventas</b>
<b>4. Imp. Selectivo al Consumo (ISC)</b>	0	0	0	0	0	0	0	0	0	0	0	0	0	<b>4. Imp. Selectivo al Consumo (ISC)</b>
<b>5. Otros Ingresos Tributarios</b>	3	3	4	3	3	3	2	2	2	3	2	2	3	<b>5. Otros Ingresos Tributarios</b>
<b>II. Ingresos No Tributarios</b>	0	0	0	0	0	0	0	0	0	0	0	0	0	<b>II. Ingresos No Tributarios</b>
<b>Total Ingresos ( I + II )</b>	13	16	17	15	15	18	16	13	15	14	13	12	14	<b>Total Ingresos ( I + II )</b>

Fuente: SUNAT.

Elaboración: BCRP - Sucursal Huancayo. Departamento de Estudios Económicos.



**ANEXO 4**

**HUÁNUCO: EJECUCIÓN DEL PRESUPUESTO PÚBLICO DEL GOBIERNO NACIONAL 1/**

(Millones de soles)

	2022						2023							
	JUL	AGO	SET	OCT	NOV	DIC	ENE	FEB	MAR	ABR	MAY	JUN	JUL	
<b>I. GASTOS CORRIENTES</b>	<b>74</b>	<b>100</b>	<b>74</b>	<b>114</b>	<b>78</b>	<b>112</b>	<b>77</b>	<b>68</b>	<b>76</b>	<b>102</b>	<b>62</b>	<b>131</b>	<b>87</b>	<b>I. GASTOS CORRIENTES</b>
Remuneraciones	26	21	20	21	22	30	21	20	20	20	23	21	27	Remuneraciones
Bienes y servicios	20	21	18	24	23	35	16	14	20	18	21	53	25	Bienes y servicios
Transferencias 2/	28	58	35	69	32	47	39	35	36	64	18	57	36	Transferencias 2/
<b>II. GASTOS DE CAPITAL</b>	<b>46</b>	<b>36</b>	<b>44</b>	<b>86</b>	<b>32</b>	<b>70</b>	<b>39</b>	<b>21</b>	<b>21</b>	<b>39</b>	<b>54</b>	<b>44</b>	<b>67</b>	<b>II. GASTOS DE CAPITAL</b>
Formación bruta de capital	39	36	44	86	28	70	39	21	21	39	54	33	66	Formación bruta de capital
Otros gastos de capital3/	7	0	0	0	4	0	0	0	0	0	0	10	1	Otros gastos de capital3/
<b>III. GASTO NO FINANCIERO TOTAL (I+II)</b>	<b>120</b>	<b>136</b>	<b>118</b>	<b>200</b>	<b>110</b>	<b>182</b>	<b>116</b>	<b>89</b>	<b>97</b>	<b>141</b>	<b>116</b>	<b>174</b>	<b>154</b>	<b>III. GASTO NO FINANCIERO TOTAL (I+II)</b>

1/ Preliminar. Información actualizada al 31 de julio de 2023

2/ Incluye el pago de pensiones, donaciones y otros gastos corrientes.

3/ Incluye donaciones y transferencias.

Fuente: MEF

Elaboración: BCRP - Sucursal Huancayo. Departamento de Estudios Económicos.



**ANEXO 5**

**HUÁNUCO: EJECUCIÓN DEL PRESUPUESTO PÚBLICO DEL GOBIERNO REGIONAL 1/**

(Millones de soles)

	2022						2023							
	JUL	AGO	SET	OCT	NOV	DIC	ENE	FEB	MAR	ABR	MAY	JUN	JUL	
<b><u>I. GASTOS CORRIENTES</u></b>	<b>111</b>	<b>108</b>	<b>100</b>	<b>103</b>	<b>111</b>	<b>188</b>	<b>134</b>	<b>92</b>	<b>103</b>	<b>106</b>	<b>108</b>	<b>140</b>	<b>120</b>	<b><u>I. GASTOS CORRIENTES</u></b>
Remuneraciones	76	76	71	71	75	95	115	72	77	79	77	82	85	Remuneraciones
Bienes y servicios	26	28	25	28	32	72	14	15	21	22	26	26	29	Bienes y servicios
Transferencias 2/	9	4	4	4	4	22	5	4	5	4	4	32	6	Transferencias 2/
<b><u>II. GASTOS DE CAPITAL</u></b>	<b>13</b>	<b>13</b>	<b>13</b>	<b>11</b>	<b>25</b>	<b>71</b>	<b>0</b>	<b>4</b>	<b>17</b>	<b>14</b>	<b>17</b>	<b>14</b>	<b>21</b>	<b><u>II. GASTOS DE CAPITAL</u></b>
Formación bruta de capital	13	13	13	11	25	71	0	4	17	8	17	14	21	Formación bruta de capital
Otros gastos de capital3/	0	0	0	0	0	0	0	0	0	6	0	0	0	Otros gastos de capital3/
<b><u>III. GASTO NO FINANCIERO TOTAL (I+II)</u></b>	<b>124</b>	<b>122</b>	<b>113</b>	<b>114</b>	<b>137</b>	<b>259</b>	<b>134</b>	<b>95</b>	<b>120</b>	<b>120</b>	<b>125</b>	<b>154</b>	<b>140</b>	<b><u>III. GASTO NO FINANCIERO TOTAL (I+II)</u></b>

1/ Preliminar. Información actualizada al 31 de julio de 2023

2/ Incluye el pago de pensiones, donaciones y otros gastos corrientes.

3/ Incluye donaciones y transferencias.

Fuente: MEF

Elaboración: BCRP - Sucursal Huancayo. Departamento de Estudios Económicos.

**ANEXO 6**

**HUÁNUCO: EJECUCIÓN DEL PRESUPUESTO PÚBLICO DE LOS GOBIERNOS LOCALES 1/**

(Millones de soles)

	2022						2023							
	JUL	AGO	SET	OCT	NOV	DIC	ENE	FEB	MAR	ABR	MAY	JUN	JUL	
<b><u>I. GASTOS CORRIENTES</u></b>	<b>47</b>	<b>36</b>	<b>32</b>	<b>32</b>	<b>37</b>	<b>67</b>	<b>8</b>	<b>23</b>	<b>31</b>	<b>26</b>	<b>34</b>	<b>40</b>	<b>50</b>	<b><u>I. GASTOS CORRIENTES</u></b>
Remuneraciones	7	5	5	5	6	10	4	6	6	5	6	5	8	Remuneraciones
Bienes y servicios	36	27	22	23	25	48	3	15	24	19	26	30	37	Bienes y servicios
Transferencias 2/	4	4	5	4	7	10	0	2	2	1	2	4	5	Transferencias 2/
<b><u>II. GASTOS DE CAPITAL</u></b>	<b>43</b>	<b>39</b>	<b>49</b>	<b>48</b>	<b>57</b>	<b>125</b>	<b>0</b>	<b>3</b>	<b>11</b>	<b>30</b>	<b>12</b>	<b>32</b>	<b>19</b>	<b><u>II. GASTOS DE CAPITAL</u></b>
Formación bruta de capital	43	39	48	48	57	125	0	3	11	30	12	32	19	Formación bruta de capital
Otros gastos de capital3/	0	0	1	0	0	0	0	0	0	0	0	0	0	Otros gastos de capital3/
<b><u>III. GASTO NO FINANCIERO TOTAL (I+II)</u></b>	<b>90</b>	<b>75</b>	<b>81</b>	<b>79</b>	<b>94</b>	<b>192</b>	<b>8</b>	<b>26</b>	<b>42</b>	<b>56</b>	<b>46</b>	<b>71</b>	<b>69</b>	<b><u>III. GASTO NO FINANCIERO TOTAL (I+II)</u></b>

1/ Preliminar. Información actualizada al 31 de julio de 2023

2/ Incluye el pago de pensiones, donaciones y otros gastos corrientes.

3/ Incluye donaciones y transferencias.

Fuente: MEF

Elaboración: BCRP - Sucursal Huancayo. Departamento de Estudios Económicos.



**ANEXO 7**

**HUÁNUCO: MOROSIDAD**

(En porcentajes)

ENTIDADES FINANCIERAS	2 022									2 023				ENTIDADES FINANCIERAS
	ABR	MAY	JUN	JUL	AGO	SET	OCT	NOV	DIC	ENE	FEB	MAR	ABR	
<b>I. BANCA MÚLTIPLE</b>	4,5	4,5	4,5	4,6	4,8	5,1	5,5	5,7	5,8	5,6	5,4	3,9	4,3	<b>I. BANCA MÚLTIPLE</b>
<b>II. INSTITUCIONES NO BANCARIAS</b>														<b>II. INSTITUCIONES NO BANCARIAS</b>
Financieras	4,7	5,0	4,9	5,1	5,3	4,9	5,0	4,8	5,0	5,1	5,2	5,1	5,2	Financieras
Cajas Municipales	3,7	3,8	3,7	3,7	3,7	3,8	4,0	4,2	3,8	4,4	4,4	4,2	4,3	Cajas Municipales
Cajas Rurales	13,3	13,7	11,4	11,9	9,0	8,5	9,0	8,8	8,1	8,6	8,5	8,9	9,7	Cajas Rurales
EDPYMEs	-	1,2	2,0	9,6	-	-	-	-	27,5	0,0	0,0	0,0	0,0	EDPYMEs
<b>III. ENTIDADES ESTATALES</b>														<b>III. ENTIDADES ESTATALES</b>
Banco de la Nación <sup>1/</sup>	2,4	2,3	2,3	2,2	2,2	2,2	2,1	2,2	2,1	2,1	2,2	2,1	2,1	Banco de la Nación <sup>1/</sup>
Agrobanco <sup>2/</sup>	56,4	53,9	52,7	53,7	55,9	57,4	57,7	58,1	56,5	56,1	50,3	49,3	49,1	Agrobanco <sup>2/</sup>
<b>TOTAL</b>	<b>4,7</b>	<b>4,8</b>	<b>4,6</b>	<b>4,7</b>	<b>4,8</b>	<b>5,0</b>	<b>5,2</b>	<b>5,4</b>	<b>5,3</b>	<b>5,4</b>	<b>5,2</b>	<b>4,3</b>	<b>4,6</b>	<b>TOTAL</b>

1/ Considera sólo los créditos de consumo e hipotecario.

2/ No considera los créditos a las demás empresas del sistema financiero

Fuente: SBS.

Elaboración: BCRP - Sucursal Huancayo. Departamento de Estudios Económicos.