

**BANCO CENTRAL DE RESERVA DEL PERÚ**  
SUCURSAL HUANCAYO



**HUÁNUCO: Síntesis de Actividad Económica**  
**Enero 2023<sup>1</sup>**

**Departamento de Estudios Económicos**

---

<sup>1</sup> En el presente informe participaron Francisco Callupe Casaño y Joel Jovani Turco Quinto.

## ÍNDICE

|  | <i>Página</i> |
|--|---------------|
| <b>RESUMEN EJECUTIVO .....</b>                                 | <b>3</b>      |
| <b>I. ACTIVIDAD PRODUCTIVA.....</b>                            | <b>5</b>      |
| 1. Actividad primaria.....                                     | 5             |
| 1.1 Sector agropecuario.....                                   | 5             |
| 1.2 Sector minería.....  | 7             |
| 2. Otros indicadores sectoriales.....                          | 8             |
| 2.1 Sector construcción.....                                   | 8             |
| 2.2 Arribos a los establecimientos de hospedaje.....           | 8             |
| <b>II. CRÉDITOS Y DEPÓSITOS .....</b>                          | <b>9</b>      |
| 1. Créditos.....   | 9             |
| 2. Depósitos.....  | 11            |
| <b>III. EJECUCIÓN DEL PRESUPUESTO PÚBLICO .....</b>            | <b>12</b>     |
| 1. Ejecución del Presupuesto Público de Gastos Corrientes..... | 12            |
| 2. Ejecución del Presupuesto Público de Inversiones.....       | 12            |
| <b>IV. ANEXOS .....</b>  | <b>15</b>     |

## RESUMEN EJECUTIVO

---

### Principales hechos de importancia

- El sector minero registró producción por décimo mes consecutivo en enero, después de permanecer paralizada la única empresa de gran minería en la región por veinticuatro meses. Por su parte, el sector agropecuario mostró un resultado negativo al decrecer en 9,1 por ciento comparado a enero de 2022 –tasa interanual–, justificado por la disminución de la actividad agrícola (-11,8 por ciento), mientras que el subsector pecuario no observó variación alguna.
- En cuanto al desempeño de otros indicadores de actividad económica en enero, se registraron incrementos interanuales en los despachos de cemento (13,9 por ciento), crédito total (9,1 por ciento), crédito de consumo (24,8 por ciento), crédito hipotecario (6,6 por ciento) e inversión pública (52,3 por ciento).

### Actividad primaria

- El **sector agropecuario** evidenció un resultado negativo al decrecer en 9,1 por ciento interanual en enero, justificado por la disminución de la actividad agrícola (-11,8 por ciento), explicado por la menor producción de papa, zapallo, plátano, arveja grano verde, yuca, frijol grano seco, maíz choclo, café y maíz amarillo duro.
- La **actividad minera** registró producción por décimo mes consecutivo, evidenciando una oferta de cobre, plomo, zinc y plata, a partir de la reanudación de las operaciones en la minera Raura, luego de permanecer suspendida entre abril de 2020 y marzo de 2022.

### Otros indicadores de actividad económica

- Los **despachos de cemento** registraron un resultado positivo por tercer mes continuo. En enero, crecieron en 13,9 por ciento interanual, explicado por una mayor demanda para obras públicas en el Gobierno Nacional, destacando el mejoramiento de la Carretera Huánuco – Conococha.
- El **crédito directo total** alcanzó S/ 2 385 millones en enero, lo que significó un aumento de 9,1 por ciento interanual, influido por los mayores montos colocados por la Banca Múltiple, las Instituciones No Bancarias y el Banco de la Nación. Asimismo, crecieron los créditos en moneda nacional (9,2 por ciento), no obstante la disminución en moneda extranjera (-8,7 por ciento).
- La **inversión pública** sumó S/ 39 millones en enero, mayor en 52,3 por ciento en términos reales respecto a similar mes de 2022, ante el incremento en el Gobierno Nacional (134,6 por ciento), debido a las mayores inversiones en el sector transporte; contrarrestada parcialmente por las contracciones de devengados en el Gobierno Regional (-100,0 por ciento) y los municipios (-99,1 por ciento).

**CUADRO N° 1**  
**HUÁNUCO: OTROS INDICADORES DE ACTIVIDAD ECONÓMICA**  
 (Variación % respecto a similar mes del año anterior)

|                         | Ago.22  | Set.22 | Oct.22 | Nov.22 | Dic.22 | Ene.23 |
|-------------------------|---------|--------|--------|--------|--------|--------|
| Despachos de cemento 1/ | ↑ 17,6  | ↑ 0,1  | ↓ -5,1 | ↑ 7,9  | ↑ 23,7 | ↑ 13,9 |
| Crédito total 2/        | ↑ 11,7  | ↑ 11,4 | ↑ 11,6 | ↑ 10,8 | ↑ 10,5 | ↑ 9,1  |
| Crédito de consumo 2/   | ↑ 22,0  | ↑ 21,7 | ↑ 21,9 | ↑ 22,2 | ↑ 27,8 | ↑ 24,8 |
| Crédito hipotecario 2/  | ↑ 3,2   | ↑ 3,7  | ↑ 5,6  | ↑ 5,1  | ↑ 5,4  | ↑ 6,6  |
| Inversión pública 1/    | ↓ -13,2 | ↓ -9,3 | ↑ 35,2 | ↑ 1,1  | ↑ 14,9 | ↑ 52,3 |

1/ En términos reales.

2/ En términos nominales.

Fuentes: UNACEM, MINCETUR, SBS y MEF.

## I. ACTIVIDAD PRODUCTIVA

### 1. Actividad primaria

#### 1.1 Sector agropecuario

- La actividad agropecuaria registró un resultado negativo al decrecer en 9,1 por ciento interanual en enero, justificado por la disminución de la actividad agrícola (-11,8 por ciento), mientras que el subsector pecuario no observó variación alguna.

**CUADRO N° 2**  
**HUÁNUCO: SECTOR AGROPECUARIO 1/**  
(Miles de toneladas)

| Subsectores  | Estructura<br>Porcentual<br>2021 /2 | Enero |       |              |
|--|-------------------------------------|-------|-------|--------------|
|  |                                     | 2 022 | 2 023 | Var.%        |
| <b>AGRÍCOLA</b>  | <b>74,4</b>                         |       |       | <b>-11,8</b> |
| <b>Orientada al mercado interno 2/</b>                 | <b>61,0</b>                         |       |       | <b>-15,7</b> |
| Papa Blanca  | 16,2                                | 56,1  | 43,7  | -22,0        |
| Papa Amarilla+Color                                    | 10,8                                | 37,4  | 29,1  | -22,0        |
| Plátano  | 5,9                                 | 19,2  | 18,8  | -1,7         |
| Arroz Cáscara  | 2,4                                 | 4,5   | 5,2   | 15,1         |
| Yuca   | 1,5                                 | 4,6   | 4,4   | -4,4         |
| Zapallo  | 0,7                                 | 2,7   | 1,7   | -36,1        |
| Olluco   | 0,7                                 | 0,9   | 1,0   | 15,1         |
| Piña   | 0,3                                 | 0,8   | 0,8   | 0,0          |
| <b>Orientada al mercado externo y agroindustria 2/</b> | <b>13,4</b>                         |       |       | <b>-11,4</b> |
| Maíz A. Duro   | 1,8                                 | 5,8   | 3,6   | -37,4        |
| Cacao  | 6,1                                 | 1,2   | 1,3   | 2,6          |
| Café   | 4,5                                 | 0,3   | 0,3   | -2,4         |
| <b>PECUARIO</b>  | <b>25,6</b>                         |       |       | <b>0,0</b>   |
| Vacuno 3/  | 16,2                                | 1,9   | 1,9   | 0,1          |
| Ave 3/   | 0,5                                 | 0,1   | 0,1   | -5,3         |
| Ovino 3/   | 1,6                                 | 0,1   | 0,1   | 0,8          |
| Leche  | 3,8                                 | 5,8   | 5,8   | 0,0          |
| <b>SECTOR AGROPECUARIO</b>                             | <b>100,0</b>                        |       |       | <b>-9,1</b>  |

1/ Cifras preliminares.

2/ Estimado a precios de 2007.

3/ Peso neto.

Fuente: MINAGRI.

Elaboración: BCRP - Sucursal Huancayo. Departamento de Estudios Económicos.

- El subsector agrícola decreció en 11,8 por ciento en enero, explicado por la contracción de la oferta con destino al mercado interno (-15,7 por ciento), y en el destinado al mercado externo y agroindustria (-11,4 por ciento). En el primer caso, justificado por la menor producción de papa (blanca y amarilla), zapallo, plátano, arveja grano verde, yuca, frijol grano seco y maíz choclo; mientras que, en el segundo, por la reducción de café y maíz amarillo duro. En el caso de papa y arveja grano verde, se explicó por las reducciones de siembras y rendimientos, debido a los mayores precios de fertilizantes químicos y el déficit de lluvias.

- La producción pecuaria no registró variación en enero, debido a que la mayor producción de leche y carnes de, vacuno, porcino y ovino fue contrarrestada por la contracción de la oferta de huevo, lana y carne de ave.
- La mayor actividad ganadera se localiza en la provincia de Puerto Inca, favorecida por la disponibilidad de pastos, adquiriendo significancia la producción de carne de vacuno, llegando a representar en enero el 63 por ciento del Valor Bruto de Producción (VBP) pecuario, seguido de leche (18 por ciento) y carne de porcino (8 por ciento). La producción de carne de vacuno se destina a los mercados de la región central del país.
- En cuanto al avance de las siembras, correspondiente a la actual campaña agrícola (2022-2023), se instalaron 79 414 hectáreas, menor en 5 747 hectáreas (-6,7 por ciento) respecto a similar periodo de la campaña anterior (2021-2022), debido a la disminución de instalaciones de cultivos transitorios (3 808 hectáreas o 5,2 por ciento menos) y permanentes (1 938 hectáreas o 15,9 por ciento de reducción). En cultivos transitorios, ante la contracción en papa (blanca y amarilla), maíz amiláceo, arroz cáscara, maíz amarillo duro, haba grano seco, frijol grano seco, trigo, yuca y cebada grano, todos explicados por el déficit de lluvias y el incremento del precio de fertilizantes químicos; mientras que, en cultivos permanentes, se debió a las menores siembras de cocona, pasto braquearia, avena forrajera y pasto rye grass.

**CUADRO N° 3**  
**HUÁNUCO: SUPERFICIE SEMBRADA 1/**  
(Hectáreas)

|                              | Campaña Agrícola 2/ |               | Variación     |              |
|------------------------------|---------------------|---------------|---------------|--------------|
|                              | 2021-2022           | 2022-2023     | Absoluta      | Porcentual   |
| <b>Cultivos Transitorios</b> | <b>72 958</b>       | <b>69 150</b> | <b>-3 808</b> | <b>-5,2</b>  |
| Papa Blanca                  | 14 050              | 13 358        | -692          | -4,9         |
| Maíz Amiláceo                | 13 241              | 12 137        | -1 104        | -8,3         |
| Papa Amarilla+Color          | 9 367               | 8 905         | -461          | -4,9         |
| Maíz A. Duro                 | 6 687               | 6 478         | -209          | -3,1         |
| Arroz Cáscara                | 4 348               | 4 297         | -51           | -1,2         |
| Trigo                        | 4 174               | 3 823         | -351          | -8,4         |
| Haba Grano Seco              | 3 119               | 3 079         | -40           | -1,3         |
| Cebada Grano                 | 2 912               | 2 851         | -61           | -2,1         |
| Frijol Grano Seco            | 2 327               | 2 274         | -54           | -2,3         |
| Yuca                         | 2 082               | 2 051         | -31           | -1,5         |
| Otros                        | 10 653              | 9 897         | -755          | -7,1         |
| <b>Cultivos Permanentes</b>  | <b>12 202</b>       | <b>10 264</b> | <b>-1 938</b> | <b>-15,9</b> |
| Pasto Braquearia             | 10 585              | 8 290         | -2 295        | -21,7        |
| Avena Forrajera              | 1 062               | 929           | -133          | -12,5        |
| Alfalfa                      | 51                  | 383           | 332           | 651,0        |
| Pasto Trebol                 | 43                  | 271           | 228           | 530,2        |
| Pasto Rye Grass              | 213                 | 187           | -26           | -12,2        |
| Otros                        | 248                 | 204           | -44           | -17,8        |
| <b>TOTAL</b>                 | <b>85 160</b>       | <b>79 414</b> | <b>-5 747</b> | <b>-6,7</b>  |

1/ Cifras preliminares.

2/ De agosto a diciembre.

Fuente: Dirección Regional de Agricultura - Huánuco.

Elaboración: BCRP - Sucursal Huancayo. Departamento de Estudios Económicos.



## 1.2 Sector minería

- La actividad minera registró producción por décimo mes consecutivo en enero. Así, en el mes se siguió evidenciando oferta de cobre, plomo, zinc y plata a partir de la reanudación de las operaciones en la minera Raura, luego de estar suspendida entre abril de 2020 y marzo de 2022.
- La producción de zinc representó el 57 por ciento del VBP minero acumulado de 2020, seguido por plomo (20 por ciento), plata (17 por ciento) y cobre (6 por ciento).
- La producción del departamento se concentra en la oferta de la minera Raura, ubicada en la cumbre de la Cordillera Occidental, entre los departamentos de Huánuco (provincia de Lauricocha, distrito de San Miguel de Cauri) y Lima (provincia de Oyón).

**CUADRO N° 4**  
**HUÁNUCO: SECTOR MINERÍA 1/**  
(Variación % real respecto a similar periodo del año anterior)

|                             | Estructura <sup>2/</sup> | Enero |       |        |            |
|-----------------------------|--------------------------|-------|-------|--------|------------|
|                             | 2 020                    | 2 022 | 2 023 | Var. % | Contrib. % |
| Cobre (TMR)                 | 6,2                      | 0     | 146   | -      | -          |
| Plomo (TMR)                 | 19,8                     | 0     | 549   | -      | -          |
| Zinc (TMR)                  | 56,5                     | 0     | 2 793 | -      | -          |
| Plata (Kg.R)                | 17,5                     | 0     | 3 766 | -      | -          |
| <b>Total<sup>1/2/</sup></b> | <b>100,0</b>             |       |       | -      | -          |

1/ Cifras preliminares.

2/ A precios de 2007.

Fuente: INEI y MINEM.

Elaboración: BCRP - Sucursal Huancayo. Departamento de Estudios Económicos.

**GRÁFICO N° 1**  
**HUÁNUCO: CRECIMIENTO DE LA PRODUCCIÓN MINERA**  
(Variación % real respecto a similar mes del año anterior)



Fuente: MINEM.

Elaboración: BCRP - Sucursal Huancayo. Departamento de Estudios Económicos.

## 2. Otros indicadores sectoriales

### 2.1 Sector construcción

- Los despachos de cemento registraron un resultado positivo por tercer mes continuo. En enero, crecieron en 13,9 por ciento interanual, explicado por una mayor demanda para obras públicas en el Gobierno Nacional, destacando el mejoramiento de la Carretera Huánuco – Conococha.

**GRÁFICO N° 2**  
**HUÁNUCO: CRECIMIENTO DE LOS DESPACHOS DE CEMENTO**  
 (Variación % real respecto a similar mes del año anterior)

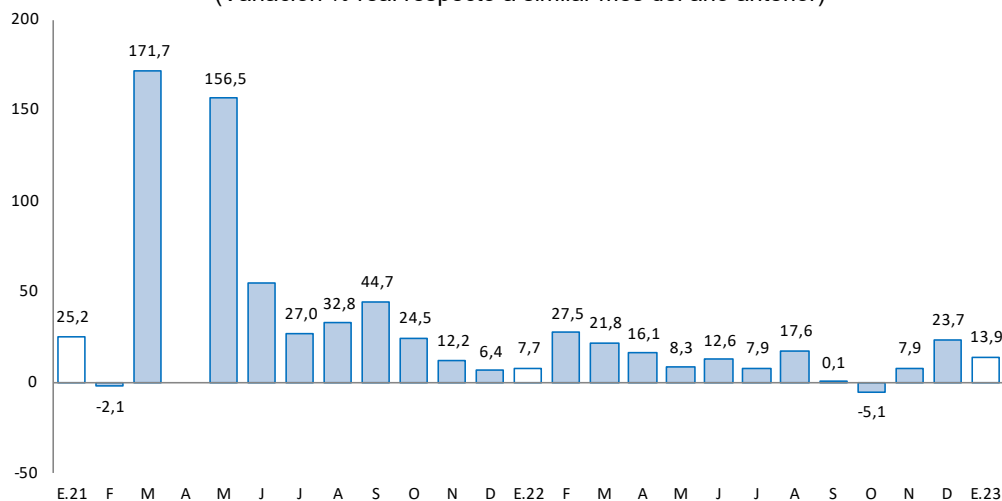

Fuente: UNACEM.

Elaboración: BCRP - Sucursal Huancayo. Departamento de Estudios Económicos.

### 2.2 Arribos a los establecimientos de hospedaje

- El número de arribos a los establecimientos de hospedaje disminuyó en 24,3 por ciento interanual en diciembre último, asociado a la menor afluencia de visitantes nacionales (-24,4 por ciento) y extranjeros (-9,3 por ciento), explicada por las protestas sociales registradas en la región. Los arribos crecieron en 10,1 por ciento durante el 2022, explicado por el aumento de visitantes nacionales (9,8 por ciento) y extranjeros (82,0 por ciento).
- En el 2022, el 99 por ciento fueron nacionales, de los cuales el 51 por ciento procedió del propio departamento, seguido de Lima Metropolitana (18 por ciento), Lima Provincias (8 por ciento), Ucayali (5 por ciento), San Martín (4 por ciento), Pasco (4 por ciento) y Junín (3 por ciento). Asimismo, del total de visitantes extranjeros, el 41 por ciento procedió de Venezuela, seguido de Colombia (17 por ciento), Estados Unidos (10 por ciento), Argentina (3 por ciento), China (3 por ciento), Chile (2 por ciento), Brasil (2 por ciento) y Alemania (2 por ciento), entre los principales.
- De los atractivos turísticos registrados en Huánuco, sobresale Kotosh, donde se encuentra el “Templo de las Manos Cruzadas”; mientras que en Tingo María (provincia de Leoncio Prado) se cuenta con la “Cueva de las Lechuzas”, la “Cueva de las Pavas” y la “Bella Durmiente”.



**GRÁFICO N° 3**  
**HUÁNUCO: CRECIMIENTO DE ARRIBOS A ESTABLECIMIENTOS DE HOSPEDAJE**  
 (Variación %)

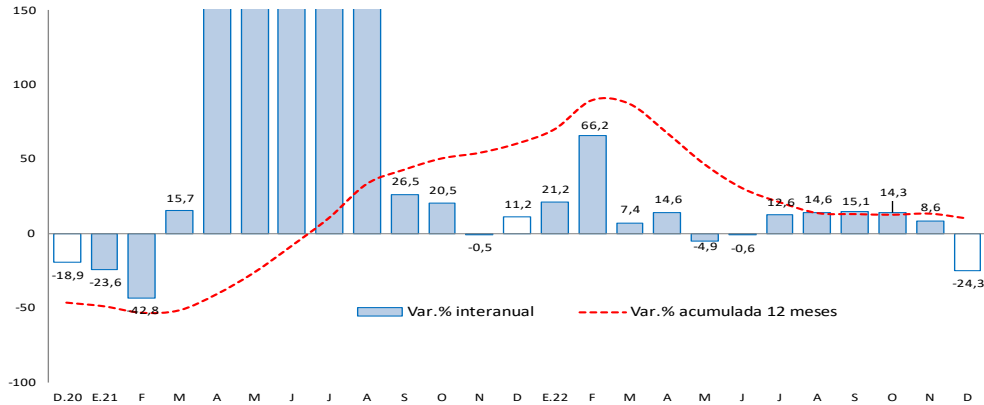

Fuente: MINCETUR.

Elaboración: BCRP – Sucursal Huancayo. Departamento de Estudios Económicos.

## II. CRÉDITOS Y DEPÓSITOS

### 1. Créditos

- Los créditos en Huánuco alcanzaron S/ 2 385 millones en enero, registrando un incremento de 9,1 por ciento comparado a igual mes de 2022, aunque se redujo en 1,2 por ciento respecto al mes previo. El crecimiento interanual se justificó por la expansión de montos otorgados a empresas (0,7 por ciento), para consumo (24,8 por ciento) e hipotecario (6,6 por ciento). Por tipo de institución, aumentaron los créditos en el Banco de la Nación (8,4 por ciento), Banca Múltiple (5,9 por ciento), Cajas Municipales (13,4 por ciento), Financieras (14,6 por ciento) y Cajas Rurales (22,6 por ciento). Respecto al resultado intermensual, se explicó por los menores créditos a empresas (-1,6 por ciento) y consumo (-1,2 por ciento), no obstante la expansión en hipotecario (1,8 por ciento).

**CUADRO N° 6**  
**HUÁNUCO: CRÉDITOS**  
 (Saldos en millones de soles)

|  | Estructura % | Saldo en millones de soles con TFC 1/ |              | Tasas de crecimiento (%) |             |
|--|--------------|---------------------------------------|--------------|--------------------------|-------------|
|  |              | dic-22                                | ene-23       | Mes                      | 12 Meses    |
| <b>Banco de la Nación<sup>2/</sup></b> | <b>5,7</b>   | <b>158</b>                            | <b>137</b>   | <b>-13,3</b>             | <b>8,4</b>  |
| <b>Agrobanco<sup>3/</sup></b>          | <b>0,6</b>   | <b>14</b>                             | <b>14</b>    | <b>0,1</b>               | <b>-0,3</b> |
| <b>Banca Múltiple</b>                  | <b>55,0</b>  | <b>1 320</b>                          | <b>1 311</b> | <b>-0,7</b>              | <b>5,9</b>  |
| <b>Instituciones No Bancarias</b>      | <b>38,7</b>  | <b>922</b>                            | <b>923</b>   | <b>0,1</b>               | <b>14,2</b> |
| Financieras                            | 11,4         | 274                                   | 272          | -0,9                     | 14,6        |
| Cajas Municipales                      | 25,5         | 605                                   | 607          | 0,3                      | 13,4        |
| Cajas Rurales                          | 1,8          | 43                                    | 44           | 3,1                      | 22,6        |
| <b>Total</b>                           | <b>100,0</b> | <b>2 414</b>                          | <b>2 385</b> | <b>-1,2</b>              | <b>9,1</b>  |
| <b>Empresas</b>                        | <b>55,1</b>  | <b>1 334</b>                          | <b>1 313</b> | <b>-1,6</b>              | <b>0,7</b>  |
| <b>Personas</b>                        | <b>44,9</b>  | <b>1 080</b>                          | <b>1 072</b> | <b>-0,8</b>              | <b>21,5</b> |
| Consumo                                | 37,7         | 909                                   | 898          | -1,2                     | 24,8        |
| Hipotecario                            | 7,3          | 170                                   | 173          | 1,8                      | 6,6         |
| En MN                                  | 99,4         | 2 396                                 | 2 370        | -1,1                     | 9,2         |
| En ME                                  | 0,6          | 18                                    | 15           | -17,5                    | -8,7        |

1/ Se utiliza tipo de cambio fijo (TCF) a diciembre de 2022 (S/ 3,81 por dólar).

2/ Considera sólo los créditos de consumo e hipotecario.

3/ No considera los créditos a las demás empresas del sistema financiero

Fuente: SBS.

Elaboración: BCRP - Sucursal Huancayo. Departamento de Estudios Económicos.

- Por **tipo de moneda**, un 99,4 por ciento fue otorgado en moneda nacional, los que interanualmente crecieron en 9,2 por ciento en enero; mientras que, en moneda extranjera (0,6 por ciento del total), disminuyeron en 8,7 por ciento.

**GRÁFICO N° 4**  
**HUÁNUCO: CRECIMIENTO DEL CRÉDITO DIRECTO**  
(Variación % respecto a similar mes del año anterior)

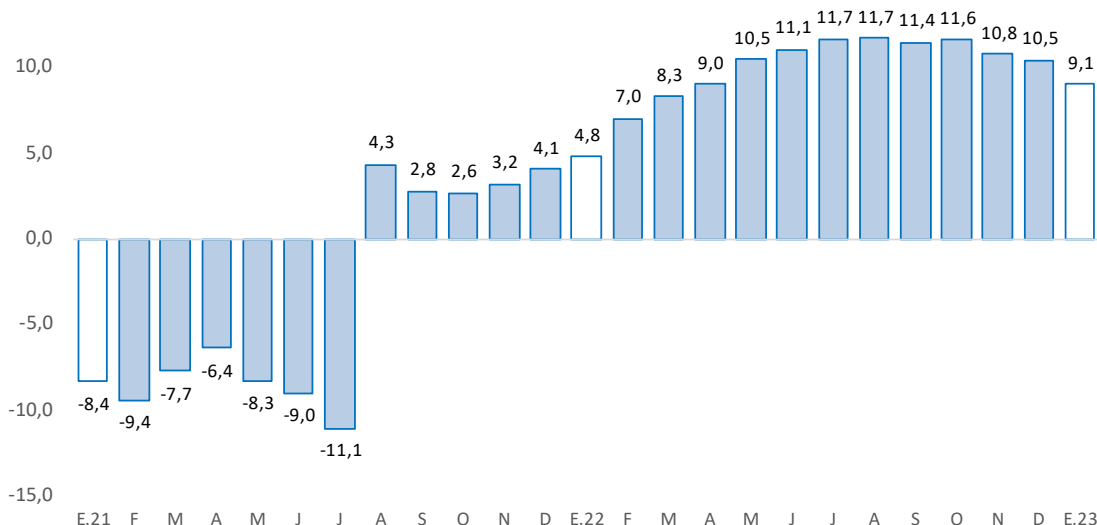

Fuente: SBS y AFP.

Elaboración: BCRP - Sucursal Huancayo. Departamento de Estudios Económicos.

- La **morosidad** alcanzó 5,3 por ciento en diciembre último, mayor en 0,8 de punto porcentual comparado a diciembre de 2021. Los mayores ratios se registraron en Agrobanco (56,5 por ciento), Edpymes (27,5 por ciento), Cajas Rurales (8,1 por ciento), Banca Múltiple (5,8 por ciento), Financieras (5,0 por ciento) y Cajas Municipales (3,8 por ciento).

**GRÁFICO N° 5**  
**HUÁNUCO: TASA DE MOROSIDAD 1/ 2/**  
(Porcentaje)

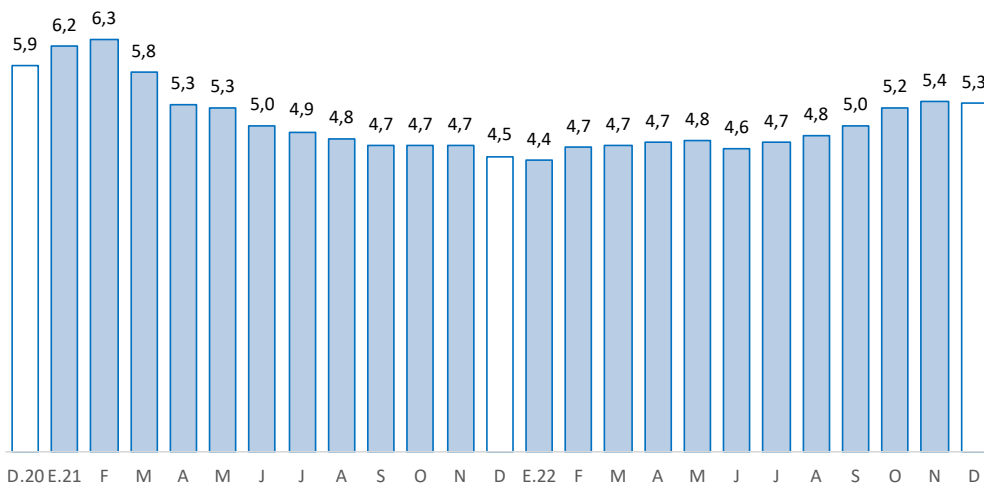

1/ Morosidad = (créditos vencidos + créditos en cobranza judicial) / colocaciones brutas.

2/ Preliminar.

Fuente: SBS y AFP.

Elaboración: BCRP - Sucursal Huancayo. Departamento de Estudios Económicos.



## 2. Depósitos

- Los depósitos totalizaron S/ 1 785 millones en enero, superior en 5,2 por ciento respecto de enero de 2022, aunque se redujo en 1,4 por ciento comparado al mes previo. El incremento interanual se debió a los mayores montos a plazo (69,6 por ciento), principalmente en las Cajas Municipales; no obstante la reducción en depósitos a la vista (-7,2 por ciento) y en ahorro (-3,7 por ciento). Respecto al resultado intermensual, se relacionó a la contracción de depósitos a la vista (-4,8 por ciento) y en ahorro (-2,6 por ciento), contrarrestado parcialmente por los mayores montos a plazo (5,4 por ciento).

**CUADRO N° 7**  
**HUÁNUCO: DEPÓSITOS**  
(Saldos en millones de soles)

|                                   | Estructura % | Saldo en millones de soles con TCF 1/ |              | Tasas de crecimiento (%) |             |
|-----------------------------------|--------------|---------------------------------------|--------------|--------------------------|-------------|
|                                   |              | dic-22                                | ene-23       | Mes                      | 12 Meses    |
| <b>Banco de la Nación</b>         | <b>29,0</b>  | <b>522</b>                            | <b>517</b>   | <b>-0,9</b>              | <b>2,6</b>  |
| <b>Banca Múltiple</b>             | <b>54,9</b>  | <b>1 003</b>                          | <b>980</b>   | <b>-2,3</b>              | <b>2,2</b>  |
| <b>Instituciones No Bancarias</b> | <b>16,1</b>  | <b>284</b>                            | <b>287</b>   | <b>1,1</b>               | <b>23,3</b> |
| Financieras                       | 1,5          | 27                                    | 27           | 0,4                      | 2,3         |
| Cajas Municipales                 | 14,3         | 252                                   | 255          | 1,2                      | 26,5        |
| Cajas Rurales                     | 0,3          | 5                                     | 5            | 1,9                      | 4,3         |
| <b>TOTAL</b>                      | <b>100,0</b> | <b>1 809</b>                          | <b>1 785</b> | <b>-1,4</b>              | <b>5,2</b>  |
| Vista                             | 16,5         | 309                                   | 294          | -4,8                     | -7,2        |
| Ahorro                            | 62,5         | 1 145                                 | 1 116        | -2,6                     | -3,7        |
| A plazo                           | 21,0         | 356                                   | 375          | 5,4                      | 69,6        |
| En MN                             | 88,8         | 1 612                                 | 1 585        | -1,7                     | 4,9         |
| En ME                             | 11,2         | 198                                   | 200          | 1,0                      | 7,6         |

1/ Se utiliza tipo de cambio fijo (TCF) a diciembre de 2022 (S/ 3,81 por dólar).

Fuente: SBS.

Elaboración: BCRP - Sucursal Huancayo. Departamento de Estudios Económicos.

**GRÁFICO N° 6**  
**HUÁNUCO: CRECIMIENTO DE LOS DEPÓSITOS**  
(Variación % respecto a similar mes del año anterior)

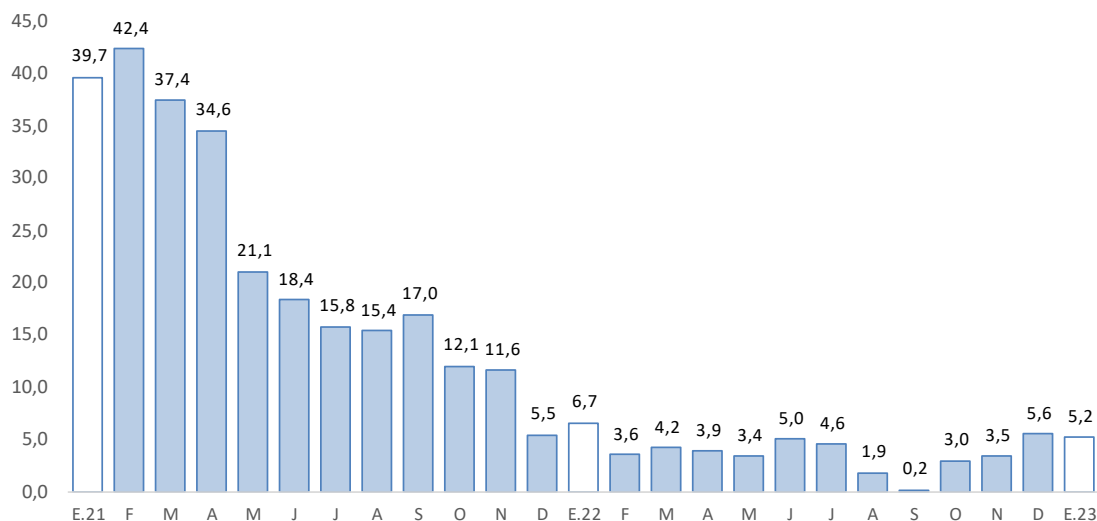

Fuente: SBS y AFP.

Elaboración: BCRP - Sucursal Huancayo. Departamento de Estudios Económicos.

- Por **institución financiera**, destacó la Banca Múltiple con una participación de 54,9 por ciento de los depósitos en enero, seguido del Banco de la Nación (29,0 por ciento) y las empresas no bancarias (16,1 por ciento).
- Por **tipo de moneda**, los depósitos estuvieron conformados en un 88,8 por ciento por moneda nacional y en 11,2 por ciento por moneda extranjera en enero. Comparado a enero de 2022, crecieron los depósitos en moneda nacional (4,9 por ciento) y en moneda extranjera (7,6 por ciento).

### III. EJECUCIÓN DEL PRESUPUESTO PÚBLICO

#### 1. Ejecución del Presupuesto Público de Gastos Corrientes

- La ejecución presupuestal del gasto corriente no financiero sumó en enero S/ 219 millones, lo que significó un incremento de 38,3 por ciento respecto a similar mes del año anterior, influenciado por los gobiernos, Nacional (52,7 por ciento) y Regional (43,0 por ciento); en el primer caso, explicado por las mayores transferencias, y compras de bienes y servicios; mientras que, en el segundo, por el incremento de remuneraciones. El resultado del mes se contrarrestó parcialmente por los menores gastos en los municipios (-44,9 por ciento), ante la reducción de compras de bienes y servicios.

**CUADRO N° 8**  
**HUÁNUCO: EJECUCIÓN DEL PRESUPUESTO PÚBLICO DE GASTOS CORRIENTES 1/**  
(Millones de soles)

|                   | Estructura<br>2022 | Enero      |            |             |
|-------------------|--------------------|------------|------------|-------------|
|                   |                    | 2022       | 2023       | V% Real     |
| Gobierno Nacional | 37,0               | 46         | 77         | 52,7        |
| Gobierno Regional | 47,4               | 87         | 134        | 43,0        |
| Gobiernos Locales | 15,5               | 13         | 8          | -44,9       |
| <b>Total</b>      | <b>100,0</b>       | <b>146</b> | <b>219</b> | <b>38,3</b> |

1/ Preliminar. Información actualizada al 31 de enero de 2023

Fuente: MEF

Elaboración: BCRP - Sucursal Huancayo. Departamento de Estudios Económicos.

#### 2. Ejecución del Presupuesto Público de Inversiones

- La inversión pública en Huánuco totalizó S/ 39 millones en enero, mayor en 52,3 por ciento en términos reales respecto a similar mes de 2022, ante el incremento en el Gobierno Nacional (134,6 por ciento), debido a las mayores inversiones en el sector transporte. El resultado del mes se contrarrestó parcialmente por las menores inversiones en el Gobierno Regional (-100,0 por ciento) y los municipios (-99,1 por ciento); en el primer caso, influenciado por la reducción de devengados en el rubro agropecuario; y en el segundo, por el sector de salud.

**CUADRO N° 9**  
**HUÁNUCO: EJECUCIÓN DEL PRESUPUESTO PÚBLICO DE INVERSIONES 1/**  
(Millones de soles)

|                   | Estructura<br>2022 | Enero     |           |             |
|-------------------|--------------------|-----------|-----------|-------------|
|                   |                    | 2022      | 2023      | V% Real     |
| Gobierno Nacional | 39,2               | 15        | 39        | 134,6       |
| Gobierno Regional | 16,5               | 3         | 0         | -100,0      |
| Gobiernos Locales | 44,2               | 5         | 0         | -99,1       |
| <b>Total</b>      | <b>100,0</b>       | <b>24</b> | <b>39</b> | <b>52,3</b> |

1/ Preliminar. Información actualizada al 31 de enero de 2023

Fuente: MEF

Elaboración: BCRP - Sucursal Huancayo. Departamento de Estudios Económicos.

**GRÁFICO N° 7**  
**HUÁNUCO: CRECIMIENTO DE LA EJECUCIÓN DEL PRESUPUESTO PÚBLICO DE INVERSIONES**  
(Variación % real)

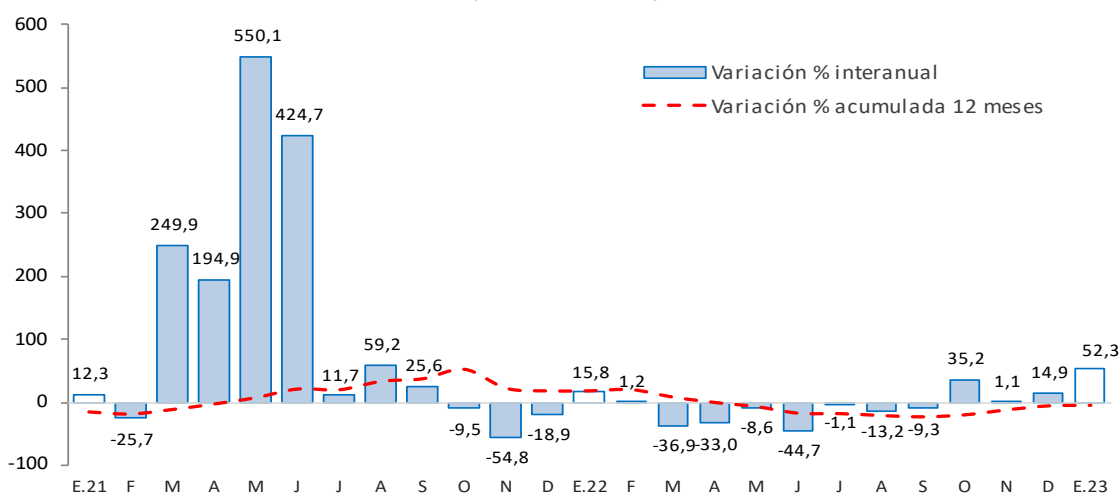

Fuente: MEF.

Elaboración: BCRP - Sucursal Huancayo. Departamento de Estudios Económicos.

- En cuanto al avance de la inversión pública, lo ejecutado en enero representó en la región el 3 por ciento de su Presupuesto Institucional Modificado (PIM) que sumó S/ 1 221 millones. El Gobierno Nacional registró un avance del 6 por ciento, mientras que en el Gobierno Regional y los municipios no se registraron avances.

### Principales Proyectos

- Entre los principales proyectos que se ejecutaron en enero, en el Gobierno Nacional destacaron, “Mejoramiento de la carretera Huánuco-Conococha, sector: Huánuco-La Unión-Huallanca” con un gasto de S/ 18,6 millones; “Mejoramiento y ampliación de los servicios del establecimiento de salud Llata, distrito de Llata, provincia de Huamalíes” con un gasto de S/ 10,9 millones; y “Construcción del puente vehicular sobre el río Huallaga en Aucayacu, distrito de José Crespo y Castillo, provincia de Leoncio Prado” con un gasto de S/ 5,2 millones.
- En los gobiernos locales, resaltaron, “Ampliación y mejoramiento del sistema de agua potable e instalación del sistema de eliminación de excretas en las localidades del distrito de San Pedro de Chaulán, provincia de Huánuco” con un gasto de S/ 18,7 miles; “Creación de trocha carrozable tramo Tunahuayin - San Juan de Villa Castilla del distrito de Aparicio Pomares, provincia de

Yarowilca” con un gasto de S/ 12,9 miles; y “Creación de los servicios de promoción y vigilancia comunal en el centro poblado Liberación de Yaurán del distrito de San Pedro de Chaulán, provincia de Huánuco” con un gasto de S/ 8,2 miles.



#### **IV. ANEXOS**

**ANEXO 1**

**HUÁNUCO: PRODUCCIÓN AGROPECUARIA 1/**  
(En toneladas métricas)

| CULTIVOS                   | 2 022  |        |        |        |        |        |        |        |        |        |        |        | 2 023  | CULTIVOS                   |
|----------------------------|--------|--------|--------|--------|--------|--------|--------|--------|--------|--------|--------|--------|--------|----------------------------|
|                            | ENE    | FEB    | MAR    | ABR    | MAY    | JUN    | JUL    | AGO    | SET    | OCT    | NOV    | DIC    | ENE    |                            |
| <b>AGRÍCOLA</b>            |        |        |        |        |        |        |        |        |        |        |        |        |        | <b>AGRÍCOLA</b>            |
| <b>CONSUMO INTERNO</b>     |        |        |        |        |        |        |        |        |        |        |        |        |        | <b>CONSUMO INTERNO</b>     |
| Ajo                        | 13     | 13     | 10     | 11     | 121    | 39     | 0      | 0      | 0      | 0      | 16     | 20     | 19     | Ajo                        |
| Arroz Cáscara              | 4 517  | 6 280  | 5 152  | 4 339  | 2 963  | 3 026  | 4 943  | 5 302  | 5 544  | 4 847  | 4 815  | 4 318  | 5 198  | Arroz Cáscara              |
| Arveja Grano Seco          | 0      | 0      | 3      | 193    | 329    | 446    | 509    | 123    | 9      | 7      | 0      | 0      | 0      | Arveja Grano Seco          |
| Arveja Grano Verde         | 700    | 1 476  | 2 110  | 1 555  | 1 581  | 1 873  | 1 176  | 910    | 1 015  | 662    | 692    | 542    | 450    | Arveja Grano Verde         |
| Camote                     | 285    | 505    | 504    | 539    | 506    | 358    | 214    | 201    | 157    | 130    | 161    | 267    | 285    | Camote                     |
| Cebada Grano               | 0      | 0      | 0      | 0      | 1 352  | 2 985  | 4 869  | 1 930  | 124    | 0      | 0      | 0      | 0      | Cebada Grano               |
| Cebolla                    | 29     | 29     | 29     | 383    | 442    | 274    | 91     | 0      | 0      | 0      | 29     | 28     | 35     | Cebolla                    |
| Frijol Grano Seco          | 558    | 180    | 194    | 226    | 442    | 804    | 1 328  | 956    | 350    | 127    | 135    | 397    | 517    | Frijol Grano Seco          |
| Granadilla                 | 23     | 52     | 115    | 210    | 339    | 380    | 323    | 252    | 206    | 144    | 104    | 78     | 25     | Granadilla                 |
| Haba Grano Seco            | 0      | 0      | 0      | 0      | 204    | 1 579  | 1 428  | 778    | 49     | 1      | 0      | 0      | 0      | Haba Grano Seco            |
| Haba Grano Verde           | 170    | 344    | 776    | 2 004  | 1 719  | 1 390  | 557    | 281    | 160    | 0      | 0      | 23     | 227    | Haba Grano Verde           |
| Maíz Amiláceo              | 0      | 0      | 0      | 62     | 2 013  | 6 512  | 6 116  | 3 195  | 274    | 0      | 0      | 0      | 0      | Maíz Amiláceo              |
| Maíz Choclo                | 293    | 691    | 2 567  | 2 950  | 1 654  | 959    | 339    | 152    | 140    | 136    | 142    | 31     | 263    | Maíz Choclo                |
| Naranja                    | 174    | 230    | 311    | 563    | 938    | 1 663  | 2 228  | 2 238  | 1 427  | 1 020  | 642    | 272    | 182    | Naranja                    |
| Oca                        | 0      | 16     | 17     | 1 180  | 2 256  | 1 615  | 681    | 170    | 0      | 0      | 0      | 0      | 0      | Oca                        |
| Olluco                     | 910    | 2 809  | 3 258  | 4 468  | 5 010  | 3 428  | 1 078  | 0      | 0      | 0      | 942    | 592    | 1 047  | Olluco                     |
| Papa                       | 93 419 | 67 043 | 71 410 | 92 083 | 60 710 | 34 927 | 14 832 | 18 803 | 40 310 | 75 517 | 97 848 | 95 779 | 72 833 | Papa                       |
| Papaya                     | 192    | 210    | 198    | 148    | 146    | 153    | 155    | 148    | 175    | 187    | 198    | 230    | 183    | Papaya                     |
| Piña                       | 756    | 742    | 736    | 727    | 699    | 697    | 728    | 731    | 917    | 1 075  | 1 217  | 1 206  | 756    | Piña                       |
| Plátano                    | 19 156 | 19 311 | 19 285 | 19 358 | 19 557 | 19 592 | 19 484 | 19 218 | 19 205 | 19 393 | 19 449 | 19 524 | 18 827 | Plátano                    |
| Tomate                     | 99     | 141    | 147    | 108    | 68     | 111    | 70     | 84     | 0      | 92     | 106    | 138    | 0      | Tomate                     |
| Trigo                      | 0      | 0      | 0      | 0      | 1 488  | 3 806  | 6 255  | 1 722  | 19     | 2      | 0      | 0      | 0      | Trigo                      |
| Yuca                       | 4 594  | 4 882  | 5 553  | 5 098  | 5 539  | 6 981  | 6 013  | 6 094  | 5 593  | 4 614  | 4 856  | 4 192  | 4 391  | Yuca                       |
| Zanahoria                  | 367    | 775    | 676    | 378    | 183    | 183    | 284    | 390    | 208    | 204    | 206    | 215    | 44     | Zanahoria                  |
| Zapallo                    | 2 675  | 4 453  | 7 036  | 4 763  | 2 846  | 1 337  | 273    | 285    | 735    | 607    | 506    | 463    | 1 710  | Zapallo                    |
| Otros Cons. Interno        | 4 126  | 4 635  | 5 077  | 5 360  | 5 866  | 5 865  | 3 969  | 2 670  | 2 779  | 3 257  | 3 794  | 5 005  | 4 443  | Otros Cons. Interno        |
| <b>INDUSTRIAL Y/O EXP.</b> |        |        |        |        |        |        |        |        |        |        |        |        |        | <b>INDUSTRIAL Y/O EXP.</b> |
| Cacao                      | 1 228  | 1 328  | 1 418  | 1 518  | 1 688  | 1 627  | 1 599  | 1 355  | 1 261  | 1 182  | 1 186  | 1 212  | 1 260  | Cacao                      |
| Café                       | 286    | 504    | 903    | 1 252  | 1 947  | 2 291  | 2 245  | 1 350  | 842    | 472    | 297    | 134    | 279    | Café                       |
| Maíz A. Duro               | 5 815  | 10 250 | 4 029  | 1 552  | 1 047  | 352    | 3 160  | 4 021  | 2 199  | 1 300  | 825    | 2 029  | 3 641  | Maíz A. Duro               |
| Otros Industrial y/o Exp.  | 3 200  | 3 202  | 3 231  | 3 267  | 3 357  | 3 568  | 3 597  | 3 473  | 3 534  | 3 324  | 3 329  | 3 374  | 3 295  | Otros Industrial y/o Exp.  |
| <b>PECUARIO</b>            |        |        |        |        |        |        |        |        |        |        |        |        |        | <b>PECUARIO</b>            |
| <b>CARNE 2/</b>            |        |        |        |        |        |        |        |        |        |        |        |        |        | <b>CARNE 2/</b>            |
| Carne Ave                  | 90     | 82     | 87     | 100    | 98     | 136    | 139    | 116    | 92     | 113    | 113    | 118    | 85     | Carne Ave                  |
| Carne Ovino                | 138    | 137    | 146    | 152    | 145    | 144    | 164    | 162    | 151    | 153    | 138    | 148    | 139    | Carne Ovino                |
| Carne Porcino              | 459    | 412    | 468    | 651    | 596    | 590    | 1 016  | 848    | 773    | 795    | 683    | 726    | 462    | Carne Porcino              |
| Carne Vacuno               | 1 938  | 1 894  | 1 877  | 2 240  | 2 219  | 1 942  | 2 262  | 2 124  | 2 263  | 2 093  | 2 162  | 2 237  | 1 940  | Carne Vacuno               |
| Carne Caprino              | 17     | 17     | 18     | 18     | 19     | 19     | 24     | 24     | 22     | 24     | 20     | 20     | 17     | Carne Caprino              |
| Carne Alpaca               | 3      | 3      | 3      | 3      | 4      | 3      | 4      | 4      | 4      | 3      | 4      | 4      | 3      | Carne Alpaca               |
| Carne Llama                | 0      | 0      | 0      | 0      | 0      | 0      | 0      | 0      | 0      | 0      | 0      | 0      | 0      | Carne Llama                |
| Huevo                      | 97     | 93     | 97     | 99     | 96     | 95     | 100    | 101    | 118    | 114    | 111    | 117    | 91     | Huevo                      |
| Leche                      | 5 781  | 5 316  | 5 618  | 5 554  | 5 290  | 5 057  | 4 937  | 5 005  | 4 768  | 4 500  | 4 502  | 5 073  | 5 783  | Leche                      |
| Lana                       | 2      | 3      | 3      | 7      | 14     | 15     | 7      | 0      | 74     | 10     | 1      | 1      | 2      | Lana                       |
| <b>FIBRA</b>               |        |        |        |        |        |        |        |        |        |        |        |        |        | <b>FIBRA</b>               |
| Fibra de Alpaca            | 0      | 1      | 0      | 0      | 1      | 0      | 0      | 0      | 0      | 1      | 1      | 1      | 0      | Fibra de Alpaca            |
| Fibra de Llama             | 0      | 0      | 0      | 0      | 0      | 0      | 0      | 0      | 0      | 0      | 0      | 0      | 0      | Fibra de Llama             |

1/ Cifras preliminares.

2/ Peso Neto, no de animales en pie.

Fuente: MINAGRI.

Elaboración: BCRP - Sucursal Huancayo. Departamento de Estudios Económicos.





**ANEXO 2**

**HUÁNUCO: PRODUCCIÓN MINERA METÁLICA 1/**  
(Contenido fino recuperable)

|              | 2 022 |     |     |     |     |       |       |       |       |       |       |       | 2 023 |              |
|--------------|-------|-----|-----|-----|-----|-------|-------|-------|-------|-------|-------|-------|-------|--------------|
|              | ENE   | FEB | MAR | ABR | MAY | JUN   | JUL   | AGO   | SET   | OCT   | NOV   | DIC   | ENE   |              |
| Cobre (TMR)  | 0     | 0   | 0   | 15  | 18  | 30    | 36    | 44    | 54    | 78    | 94    | 150   | 146   | Cobre (TMR)  |
| Plata (Kg.R) | 0     | 0   | 0   | 899 | 811 | 1 770 | 2 227 | 2 042 | 2 532 | 3 687 | 3 258 | 4 169 | 3 766 | Plata (Kg.R) |
| Zinc (TMR)   | 0     | 0   | 0   | 465 | 533 | 830   | 1 153 | 1 305 | 1 473 | 2 511 | 2 809 | 2 926 | 2 793 | Zinc (TMR)   |
| Plomo (TMR)  | 0     | 0   | 0   | 169 | 220 | 243   | 259   | 235   | 332   | 389   | 481   | 496   | 549   | Plomo (TMR)  |

1/ Cifras preliminares.

Fuente: INEI y MINEM.

Elaboración: BCRP - Sucursal Huancayo. Departamento de Estudios Económicos.

**ANEXO 3**

**HUÁNUCO: INGRESOS CORRIENTES DEL GOBIERNO CENTRAL**  
(Millones de soles)

|   | 2 022 |     |     |     |     |     |     |     |     |     |     |     | 2 023 |   |
|---|-------|-----|-----|-----|-----|-----|-----|-----|-----|-----|-----|-----|-------|---|
|   | ENE   | FEB | MAR | ABR | MAY | JUN | JUL | AGO | SET | OCT | NOV | DIC | ENE   |   |
| <b>I. Ingresos Tributarios</b>            | 15    | 12  | 13  | 14  | 12  | 11  | 13  | 16  | 17  | 15  | 15  | 18  | 16    | <b>I. Ingresos Tributarios</b>            |
| <b>1. Impuesto a la Renta</b>             | 10    | 8   | 9   | 9   | 8   | 7   | 8   | 10  | 11  | 9   | 10  | 12  | 10    | <b>1. Impuesto a la Renta</b>             |
| Personas Naturales                        | 3     | 3   | 3   | 2   | 3   | 3   | 3   | 4   | 4   | 4   | 3   | 5   | 4     | Personas Naturales                        |
| Personas Jurídicas                        | 6     | 5   | 4   | 4   | 4   | 4   | 5   | 6   | 7   | 5   | 6   | 6   | 6     | Personas Jurídicas                        |
| Regularización                            | 0     | 0   | 2   | 3   | 2   | 1   | 0   | 0   | 0   | 0   | 0   | 0   | 0     | Regularización                            |
| <b>2. Impuesto a las Importaciones</b>    | 0     | 0   | 0   | 0   | 0   | 0   | 0   | 0   | 0   | 0   | 0   | 0   | 0     | <b>2. Impuesto a las Importaciones</b>    |
| <b>3. Impuesto General a las Ventas</b>   | 3     | 2   | 2   | 2   | 2   | 2   | 2   | 3   | 3   | 3   | 2   | 3   | 4     | <b>3. Impuesto General a las Ventas</b>   |
| <b>4. Imp. Selectivo al Consumo (ISC)</b> | 0     | 0   | 0   | 0   | 0   | 0   | 0   | 0   | 0   | 0   | 0   | 0   | 0     | <b>4. Imp. Selectivo al Consumo (ISC)</b> |
| <b>5. Otros Ingresos Tributarios</b>      | 2     | 2   | 2   | 3   | 2   | 2   | 3   | 3   | 4   | 3   | 3   | 3   | 2     | <b>5. Otros Ingresos Tributarios</b>      |
| <b>II. Ingresos No Tributarios</b>        | 0     | 0   | 0   | 0   | 0   | 0   | 0   | 0   | 0   | 0   | 0   | 0   | 0     | <b>II. Ingresos No Tributarios</b>        |
| <b>Total Ingresos ( I + II )</b>          | 15    | 12  | 13  | 14  | 12  | 11  | 13  | 16  | 17  | 15  | 15  | 18  | 16    | <b>Total Ingresos ( I + II )</b>          |

Fuente: SUNAT.

Elaboración: BCRP - Sucursal Huancayo. Departamento de Estudios Económicos.



**ANEXO 4**

**HUÁNUCO: EJECUCIÓN DEL PRESUPUESTO PÚBLICO DEL GOBIERNO NACIONAL 1/**

(Millones de soles)

|   | 2022      |           |            |            |            |            |            |            |            |            |            |            | 2023       |   |
|---|-----------|-----------|------------|------------|------------|------------|------------|------------|------------|------------|------------|------------|------------|---|
|   | ENE       | FEB       | MAR        | ABR        | MAY        | JUN        | JUL        | AGO        | SET        | OCT        | NOV        | DIC        | ENE        |   |
| <b><u>I. GASTOS CORRIENTES</u></b>                  | <b>46</b> | <b>74</b> | <b>90</b>  | <b>92</b>  | <b>64</b>  | <b>92</b>  | <b>74</b>  | <b>100</b> | <b>74</b>  | <b>114</b> | <b>78</b>  | <b>112</b> | <b>77</b>  | <b><u>I. GASTOS CORRIENTES</u></b>                  |
| Remuneraciones                                      | 21        | 20        | 20         | 20         | 22         | 22         | 26         | 21         | 20         | 21         | 22         | 30         | 21         | Remuneraciones                                      |
| Bienes y servicios                                  | 10        | 15        | 19         | 16         | 19         | 18         | 20         | 21         | 18         | 24         | 23         | 35         | 16         | Bienes y servicios                                  |
| Transferencias 2/                                   | 15        | 40        | 51         | 55         | 23         | 52         | 28         | 58         | 35         | 69         | 32         | 47         | 39         | Transferencias 2/                                   |
| <b><u>II. GASTOS DE CAPITAL</u></b>                 | <b>15</b> | <b>21</b> | <b>19</b>  | <b>31</b>  | <b>42</b>  | <b>22</b>  | <b>46</b>  | <b>36</b>  | <b>44</b>  | <b>86</b>  | <b>32</b>  | <b>70</b>  | <b>39</b>  | <b><u>II. GASTOS DE CAPITAL</u></b>                 |
| Formación bruta de capital                          | 15        | 21        | 19         | 31         | 42         | 22         | 39         | 36         | 44         | 86         | 28         | 70         | 39         | Formación bruta de capital                          |
| Otros gastos de capital3/                           | 0         | 0         | 0          | 0          | 0          | 0          | 7          | 0          | 0          | 0          | 4          | 0          | 0          | Otros gastos de capital3/                           |
| <b><u>III. GASTO NO FINANCIERO TOTAL (I+II)</u></b> | <b>62</b> | <b>96</b> | <b>109</b> | <b>123</b> | <b>106</b> | <b>114</b> | <b>120</b> | <b>136</b> | <b>118</b> | <b>200</b> | <b>110</b> | <b>182</b> | <b>116</b> | <b><u>III. GASTO NO FINANCIERO TOTAL (I+II)</u></b> |

1/ Preliminar. Información actualizada al 31 de enero de 2023

2/ Incluye el pago de pensiones, donaciones y otros gastos corrientes.

3/ Incluye donaciones y transferencias.

Fuente: MEF

Elaboración: BCRP - Sucursal Huancayo. Departamento de Estudios Económicos.



**ANEXO 5**

**HUÁNUCO: EJECUCIÓN DEL PRESUPUESTO PÚBLICO DEL GOBIERNO REGIONAL 1/**

(Millones de soles)

|   | 2022      |            |            |            |            |            |            |            |            |            |            |            | 2023       |   |
|---|-----------|------------|------------|------------|------------|------------|------------|------------|------------|------------|------------|------------|------------|---|
|   | ENE       | FEB        | MAR        | ABR        | MAY        | JUN        | JUL        | AGO        | SET        | OCT        | NOV        | DIC        | ENE        |   |
| <b><u>I. GASTOS CORRIENTES</u></b>                  | <b>87</b> | <b>94</b>  | <b>94</b>  | <b>94</b>  | <b>99</b>  | <b>104</b> | <b>111</b> | <b>108</b> | <b>100</b> | <b>103</b> | <b>111</b> | <b>188</b> | <b>134</b> | <b><u>I. GASTOS CORRIENTES</u></b>                  |
| Remuneraciones                                      | 68        | 69         | 67         | 69         | 70         | 72         | 76         | 76         | 71         | 71         | 75         | 95         | 115        | Remuneraciones                                      |
| Bienes y servicios                                  | 13        | 21         | 23         | 21         | 25         | 23         | 26         | 28         | 25         | 28         | 32         | 72         | 14         | Bienes y servicios                                  |
| Transferencias 2/                                   | 5         | 4          | 4          | 4          | 4          | 8          | 9          | 4          | 4          | 4          | 4          | 22         | 5          | Transferencias 2/                                   |
| <b><u>II. GASTOS DE CAPITAL</u></b>                 | <b>3</b>  | <b>11</b>  | <b>7</b>   | <b>6</b>   | <b>8</b>   | <b>9</b>   | <b>13</b>  | <b>13</b>  | <b>13</b>  | <b>11</b>  | <b>25</b>  | <b>71</b>  | <b>0</b>   | <b><u>II. GASTOS DE CAPITAL</u></b>                 |
| Formación bruta de capital                          | 3         | 11         | 7          | 6          | 8          | 9          | 13         | 13         | 13         | 11         | 25         | 71         | 0          | Formación bruta de capital                          |
| Otros gastos de capital3/                           | 0         | 0          | 0          | 0          | 0          | 0          | 0          | 0          | 0          | 0          | 0          | 0          | 0          | Otros gastos de capital3/                           |
| <b><u>III. GASTO NO FINANCIERO TOTAL (I+II)</u></b> | <b>90</b> | <b>105</b> | <b>101</b> | <b>101</b> | <b>107</b> | <b>112</b> | <b>124</b> | <b>122</b> | <b>113</b> | <b>114</b> | <b>137</b> | <b>259</b> | <b>134</b> | <b><u>III. GASTO NO FINANCIERO TOTAL (I+II)</u></b> |

1/ Preliminar. Información actualizada al 31 de enero de 2023

2/ Incluye el pago de pensiones, donaciones y otros gastos corrientes.

3/ Incluye donaciones y transferencias.

Fuente: MEF

Elaboración: BCRP - Sucursal Huancayo. Departamento de Estudios Económicos.

**ANEXO 6**

**HUÁNUCO: EJECUCIÓN DEL PRESUPUESTO PÚBLICO DE LOS GOBIERNOS LOCALES 1/**

(Millones de soles)

|   | 2022      |           |           |           |           |           |           |           |           |           |           |            | 2023     |   |
|---|-----------|-----------|-----------|-----------|-----------|-----------|-----------|-----------|-----------|-----------|-----------|------------|----------|---|
|   | ENE       | FEB       | MAR       | ABR       | MAY       | JUN       | JUL       | AGO       | SET       | OCT       | NOV       | DIC        | ENE      |   |
| <b><u>I. GASTOS CORRIENTES</u></b>                  | <b>13</b> | <b>23</b> | <b>35</b> | <b>29</b> | <b>35</b> | <b>37</b> | <b>47</b> | <b>36</b> | <b>32</b> | <b>32</b> | <b>37</b> | <b>67</b>  | <b>8</b> | <b><u>I. GASTOS CORRIENTES</u></b>                  |
| Remuneraciones                                      | 5         | 5         | 5         | 5         | 5         | 5         | 7         | 5         | 5         | 5         | 6         | 10         | 4        | Remuneraciones                                      |
| Bienes y servicios                                  | 7         | 17        | 28        | 21        | 26        | 28        | 36        | 27        | 22        | 23        | 25        | 48         | 3        | Bienes y servicios                                  |
| Transferencias 2/                                   | 1         | 2         | 2         | 2         | 4         | 4         | 4         | 4         | 5         | 4         | 7         | 10         | 0        | Transferencias 2/                                   |
| <b><u>II. GASTOS DE CAPITAL</u></b>                 | <b>5</b>  | <b>13</b> | <b>42</b> | <b>26</b> | <b>33</b> | <b>35</b> | <b>43</b> | <b>39</b> | <b>49</b> | <b>48</b> | <b>57</b> | <b>125</b> | <b>0</b> | <b><u>II. GASTOS DE CAPITAL</u></b>                 |
| Formación bruta de capital                          | 5         | 12        | 41        | 26        | 33        | 34        | 43        | 39        | 48        | 48        | 57        | 125        | 0        | Formación bruta de capital                          |
| Otros gastos de capital3/                           | 0         | 1         | 1         | 0         | 0         | 1         | 0         | 0         | 1         | 0         | 0         | 0          | 0        | Otros gastos de capital3/                           |
| <b><u>III. GASTO NO FINANCIERO TOTAL (I+II)</u></b> | <b>18</b> | <b>36</b> | <b>77</b> | <b>55</b> | <b>68</b> | <b>73</b> | <b>90</b> | <b>75</b> | <b>81</b> | <b>79</b> | <b>94</b> | <b>192</b> | <b>8</b> | <b><u>III. GASTO NO FINANCIERO TOTAL (I+II)</u></b> |

1/ Preliminar. Información actualizada al 31 de enero de 2023

2/ Incluye el pago de pensiones, donaciones y otros gastos corrientes.

3/ Incluye donaciones y transferencias.

Fuente: MEF

Elaboración: BCRP - Sucursal Huancayo. Departamento de Estudios Económicos.



**ANEXO 7**

**HUÁNUCO: MOROSIDAD**

(En porcentajes)

| ENTIDADES FINANCIERAS                 | 2 021      | 2 022      |            |            |            |            |            |            |            |            |            |            |            | ENTIDADES FINANCIERAS                 |
|---------------------------------------|------------|------------|------------|------------|------------|------------|------------|------------|------------|------------|------------|------------|------------|---------------------------------------|
|                                       | DIC        | ENE        | FEB        | MAR        | ABR        | MAY        | JUN        | JUL        | AGO        | SET        | OCT        | NOV        | DIC        |                                       |
| <b>I. BANCA MÚLTIPLE</b>              | <b>4,4</b> | <b>4,2</b> | <b>4,3</b> | <b>4,4</b> | <b>4,5</b> | <b>4,5</b> | <b>4,5</b> | <b>4,6</b> | <b>4,8</b> | <b>5,1</b> | <b>5,5</b> | <b>5,7</b> | <b>5,8</b> | <b>I. BANCA MÚLTIPLE</b>              |
| <b>II. INSTITUCIONES NO BANCARIAS</b> |            |            |            |            |            |            |            |            |            |            |            |            |            | <b>II. INSTITUCIONES NO BANCARIAS</b> |
| Financieras                           | 5,0        | 4,8        | 4,8        | 4,7        | 4,7        | 5,0        | 4,9        | 5,1        | 5,3        | 4,9        | 5,0        | 4,8        | 5,0        | Financieras                           |
| Cajas Municipales                     | 3,1        | 3,5        | 3,7        | 3,7        | 3,7        | 3,8        | 3,7        | 3,7        | 3,7        | 3,8        | 4,0        | 4,2        | 3,8        | Cajas Municipales                     |
| Cajas Rurales                         | 12,8       | 12,5       | 12,9       | 12,5       | 13,3       | 13,7       | 11,4       | 11,9       | 9,0        | 8,5        | 9,0        | 8,8        | 8,1        | Cajas Rurales                         |
| EDPYMEs                               | -          | -          | -          | -          | -          | 1,2        | 2,0        | 9,6        | -          | -          | -          | -          | 27,5       | EDPYMEs                               |
| <b>III. ENTIDADES ESTATALES</b>       |            |            |            |            |            |            |            |            |            |            |            |            |            | <b>III. ENTIDADES ESTATALES</b>       |
| Banco de la Nación <sup>1/</sup>      | 2,7        | 2,6        | 2,5        | 2,4        | 2,4        | 2,3        | 2,3        | 2,2        | 2,2        | 2,2        | 2,1        | 2,2        | 2,1        | Banco de la Nación <sup>1/</sup>      |
| Agrobanco <sup>2/</sup>               | 53,8       | 53,2       | 59,3       | 56,8       | 56,4       | 53,9       | 52,7       | 53,7       | 55,9       | 57,4       | 57,7       | 58,1       | 56,5       | Agrobanco <sup>2/</sup>               |
| <b>TOTAL</b>                          | <b>4,5</b> | <b>4,4</b> | <b>4,7</b> | <b>4,7</b> | <b>4,7</b> | <b>4,8</b> | <b>4,6</b> | <b>4,7</b> | <b>4,8</b> | <b>5,0</b> | <b>5,2</b> | <b>5,4</b> | <b>5,3</b> | <b>TOTAL</b>                          |

1/ Considera sólo los créditos de consumo e hipotecario.

2/ No considera los créditos a las demás empresas del sistema financiero

Fuente: SBS.

Elaboración: BCRP - Sucursal Huancayo. Departamento de Estudios Económicos.