

BANCO CENTRAL DE RESERVA DEL PERÚ
SUCURSAL HUANCAYO



HUANCAVELICA: Síntesis de Actividad Económica
Diciembre 2023¹

Departamento de Estudios Económicos

¹ En el presente informe participaron Francisco Callupe Casaño y Vanessa Ayma Huamán.

ÍNDICE

Página

RESUMEN EJECUTIVO	3
I. ACTIVIDAD PRODUCTIVA	5
1. Actividad primaria.....	5
1.1 Sector agropecuario.....	5
1.2 Sector minería.....	7
2. Otros indicadores sectoriales.....	8
2.1 Sector construcción.....	8
2.2 Arribos a los establecimientos de hospedaje.....	8
II. CRÉDITOS Y DEPÓSITOS	9
1. Créditos	9
2. Depósitos	11
III. EJECUCIÓN DEL PRESUPUESTO PÚBLICO	13
1. Ejecución del Presupuesto Público de Gastos Corrientes	13
2. Ejecución del Presupuesto Público de Inversiones	13
IV. ANEXOS	16



RESUMEN EJECUTIVO

Principales hechos de importancia

- El sector minero aumentó en 43,7 por ciento interanual en diciembre, justificado por la mayor producción de cobre (910,2 por ciento). De forma similar, el sector agropecuario registró una expansión de 18,3 por ciento interanual en diciembre, relacionado al desempeño favorable de la actividad agrícola (58,1 por ciento).
- En cuanto al desempeño de otros indicadores de actividad económica en diciembre, se registraron crecimientos interanuales en el crédito total (17,2 por ciento), el crédito de consumo (12,5 por ciento), el crédito hipotecario (7,7 por ciento) y la inversión pública (3,1 por ciento). Por el contrario, disminuyeron los despachos de cemento (-23,3 por ciento).

Actividad primaria

- El **sector agropecuario** se incrementó en 18,3 por ciento interanual en diciembre, debido a la mayor actividad agrícola (58,1 por ciento). Por el contrario, durante el 2023, el sector se redujo en 4,4 por ciento, respecto al año anterior, justificado por la menor oferta de los subsectores agrícola (-4,5 por ciento) y pecuario (-4,2 por ciento).
- La **actividad minera** se expandió en 43,7 por ciento interanual en diciembre, asociada a la mayor producción de cobre (910,2 por ciento). Entre enero y diciembre, el sector acumuló un crecimiento de 35,7 por ciento, respecto a similar periodo del 2022, ante la mayor producción de cobre (481,3 por ciento), zinc (14,0 por ciento) y plomo (10,1 por ciento).

Otros indicadores de actividad económica

- Los **despachos de cemento** se redujeron en 23,3 por ciento interanual en diciembre, justificado por la menor inversión pública de las municipalidades. Entre enero y diciembre, los despachos decrecieron en 3,4 por ciento, comparado a similar periodo de 2022, por la menor ejecución de obras públicas en las municipalidades y el Gobierno Regional.
- El **crédito directo total** ascendió a S/ 699 millones en diciembre, superior en 17,2 por ciento, respecto a similar mes de 2022, destacando los montos otorgados por las Cajas Municipales y la Banca Múltiple. Asimismo, los créditos en moneda nacional aumentaron en 17,1 por ciento interanual en diciembre; mientras que en moneda extranjera crecieron en 395,2 por ciento interanual.
- La **inversión pública** alcanzó S/ 212 millones en diciembre, mayor en 3,1 por ciento interanual en términos reales, debido a la mayor inversión de los gobiernos Nacional y Regional. Sin embargo, entre enero y diciembre, la inversión pública sumó S/ 913 millones, inferior en 3,5 por ciento, respecto al 2022, sustentada por los menores desembolsos en las municipalidades y el Gobierno Regional.

CUADRO N° 1
HUANCAVELICA: OTROS INDICADORES DE ACTIVIDAD ECONÓMICA
 (Variación % respecto a similar mes del año anterior)

	Jul.23	Ago.23	Set.23	Oct.23	Nov.23	Dic.23
Despachos de cemento 1/	↑ 37,9	↑ 5,0	↑ 26,1	↓ -4,1	↓ -0,6	↓ -23,3
Crédito total 2/	↑ 17,4	↑ 18,3	↑ 17,9	↑ 12,3	↑ 17,4	↑ 17,2
Crédito de consumo 2/	↑ 18,7	↑ 16,9	↑ 16,6	↑ 15,9	↑ 14,9	↑ 12,5
Crédito hipotecario 2/	↑ 6,4	↑ 9,3	↑ 6,7	↑ 9,0	↑ 8,0	↑ 7,7
Inversión pública 1/	↓ -18,0	↓ -9,4	↑ 22,0	↑ 29,5	↑ 12,2	↑ 3,1

1/ En términos reales.

2/ En términos nominales.

Fuentes: UNACEM, SBS y MEF.



I. ACTIVIDAD PRODUCTIVA

1. Actividad primaria

1.1 Sector agropecuario

- El sector agropecuario se incrementó en 18,3 por ciento interanual en diciembre, debido a la mayor producción agrícola (58,1 por ciento); contrarrestado parcialmente por la menor actividad pecuaria (-2,5 por ciento). Entre enero y diciembre, el sector se contrajo en 4,4 por ciento, comparado al 2022, sustentado por la reducción de la oferta de los subsectores agrícola (-4,5 por ciento) y pecuario (-4,2 por ciento).
- El resultado interanual del subsector agrícola en el mes obedeció a la mayor oferta orientada al mercado interno (49,1 por ciento), y al mercado externo y agroindustria (4 525,4 por ciento); en el primer caso, por el aumento de la oferta de papa, alfalfa y arveja grano verde; y en el segundo caso, por la mayor producción de palta.

CUADRO N° 2
HUANCAVELICA: SECTOR AGROPECUARIO 1/
(Miles de toneladas)

Subsectores	Estructura Porcentual 2021 /2	Diciembre			Enero - Diciembre		
		2 022	2 023	Var. %	2 022	2 023	Var. %
AGRÍCOLA	<u>78,1</u>			<u>58,1</u>			<u>-4,5</u>
Orientada al mercado interno 2/	72,9			49,1			-5,3
Papa	30,0	3,4	7,8	126,1	330,5	293,1	-11,3
Alfalfa	6,4	17,0	17,8	4,9	204,5	220,8	8,0
Maíz amiláceo	9,4	0,0	0,0	-	34,6	31,8	-8,3
Cebada grano	3,5	0,0	0,0	-	19,0	20,1	5,7
Arveja grano verde	3,3	0,2	0,2	13,4	22,6	19,5	-13,6
Olluco	1,6	0,0	0,0	-	15,4	16,1	4,9
Frijol grano seco	6,3	0,0	0,0	-61,5	11,6	14,8	27,9
Haba grano seco	2,6	0,0	0,0	-100,0	10,1	9,2	-9,1
Orientada al mercado externo y agroindustria 2/	5,1			4 525,4			4,5
Palta	4,3	0,0	0,3	13 154,2	24,6	26,1	5,8
Quinoa	0,7	0,0	0,0	-	2,5	2,3	-8,1
Caña de azúcar	0,0	0,0	0,0	-	1,2	1,1	-8,0
PECUARIO	<u>21,9</u>			<u>-2,5</u>			<u>-4,2</u>
Vacuno 3/	6,5	0,3	0,3	-4,3	3,1	2,9	-6,6
Alpaca 3/	2,2	0,0	0,0	-2,3	0,5	0,5	-3,0
Ovino 3/	3,8	0,1	0,1	-2,7	1,3	1,2	-4,3
Leche	4,4	1,8	1,7	-2,2	22,1	21,8	-1,6
SECTOR AGROPECUARIO	100,0			18,3			-4,4

1/ Cifras preliminares.

2/ Estimado a precios de 2007.

3/ Peso neto.

Fuente: MINAGRI.

Elaboración: BCRP - Sucursal Huancayo. Departamento de Estudios Económicos.

- Entre enero y diciembre, la actividad agrícola disminuyó en 4,5 por ciento interanual, explicada por la menor producción dirigida al mercado interno (-5,3 por ciento), relacionada a las menores cosechas de papa, maíz amiláceo, arveja grano verde y haba grano seco. Por el contrario, la oferta destinada al mercado externo y agroindustria se incrementó en 4,5 por ciento, sustentada por la mayor producción de palta.
- Por su parte, la producción pecuaria se redujo en 2,5 por ciento interanual en diciembre, justificada por la menor producción de huevo, leche y carnes de vacuno, ovino, alpaca y porcino. Durante el 2023, la actividad pecuaria se contrajo en 4,2 por ciento, respecto al año anterior, debido a la disminución de la oferta de huevo, leche, fibra de alpaca, fibra de llama, lana, además de todas las carnes.
- En cuanto al avance de las siembras, correspondiente a la actual campaña agrícola (2023-2024), se instalaron 90 017 hectáreas, superior en 21 310 hectáreas (31,0 por ciento) respecto a similar periodo de la campaña anterior (2022-2023), debido al aumento de las instalaciones de cultivos transitorios (31,0 por ciento) y permanentes (40,1 por ciento). En el primer caso, se sustentó principalmente por papa, maíz amiláceo, cebada grano, haba grano seco, frijol grano seco, arveja grano verde, trigo, arveja grano seco, olluco y haba grano verde; y en el segundo caso, por alfalfa.

CUADRO N° 3
HUANCAVELICA: SUPERFICIE SEMBRADA 1/
(Hectáreas)

	Campaña Agrícola 2/		Variación	
	2022-2023	2023-2024	Absoluta	Porcentual
Cultivos Transitorios	68 619	89 893	21 274	31,0
Papa	16 730	20 765	4 035	24,1
Maíz amiláceo	16 135	19 954	3 819	23,7
Cebada grano	9 284	13 043	3 759	40,5
Haba grano seco	4 816	6 868	2 052	42,6
Frijol grano seco	5 578	6 809	1 231	22,1
Arveja grano verde	3 399	4 700	1 301	38,3
Trigo	2 536	4 044	1 508	59,5
Arveja grano seco	2 173	3 088	915	42,1
Olluco	1 934	2 280	346	17,9
Haba grano verde	1 208	1 640	432	35,8
Otros	4 826	6 702	1 876	38,9
Cultivos Permanentes	89	124	36	40,1
Alfalfa	10	79	69	690,0
Palta	65	38	-27	-41,1
Tuna	0	2	2	-
Chirimoya	0	2	2	-
Limón	0	2	2	-
Otros	14	1	-13	-92,9
TOTAL	68 708	90 017	21 310	31,0

1/ Cifras preliminares.

2/ De agosto a diciembre.

Fuente: Dirección Regional de Agricultura - Huancavelica.

Elaboración: BCRP - Sucursal Huancayo. Departamento de Estudios Económicos.



1.2 Sector minería

- En diciembre, la producción minera metálica se incrementó en 43,7 por ciento interanual, justificada por la mayor producción de cobre (910,2 por ciento), destacando la empresa Operadores Concentrados Peruanos. El resultado se contrarrestó parcialmente por la menor producción de plata (-16,3 por ciento), oro (-23,4 por ciento), plomo (-2,0 por ciento) y zinc (-2,3 por ciento).
- El sector se expandió en 35,7 por ciento durante el 2023, respecto del año anterior, debido al incremento de la producción de cobre (481,3 por ciento), zinc (14,0 por ciento) y plomo (10,1 por ciento).
- En cuanto a la participación en el VBP minero entre enero y diciembre, la producción de cobre aportó el 29,2 por ciento, seguido por plata (27,9 por ciento), plomo (20,2 por ciento), zinc (16,1 por ciento) y oro (6,6 por ciento).

CUADRO N° 4
HUANCAVELICA: SECTOR MINERÍA 1/
(Variación % real respecto a similar periodo del año anterior)

	Estructura ^{2/}		Diciembre			Enero - Diciembre			
	2 022	2 022	2 023	Var. %	Contrib. %	2 022	2 023	Var. %	Contrib. %
Cobre (TMR)	6,8	128	1 289	910,2	53,8	1 568	9 114	481,3	32,8
Plata (Kg.R)	39,8	12 060	10 092	-16,3	-6,4	130 056	123 817	-4,8	-1,9
Zinc (TMR)	19,2	1 020	996	-2,3	-0,4	11 206	12 772	14,0	2,7
Plomo (TMR)	24,8	1 614	1 582	-2,0	-0,5	17 662	19 443	10,1	2,5
Oro (Kg.R)	9,3	65	50	-23,4	-2,8	545	522	-4,3	-0,4
TOTAL^{1/ 2/}	100,0			43,7	43,7			35,7	35,7

1/ Cifras preliminares.

2/ Aprecios de 2007.

Fuente: INEI y MINEM.

Elaboración: BCRP - Sucursal Huancayo. Departamento de Estudios Económicos.

GRÁFICO N° 1
HUANCAVELICA: CRECIMIENTO DE LA PRODUCCIÓN MINERA
(Variación % real respecto a similar mes del año anterior)

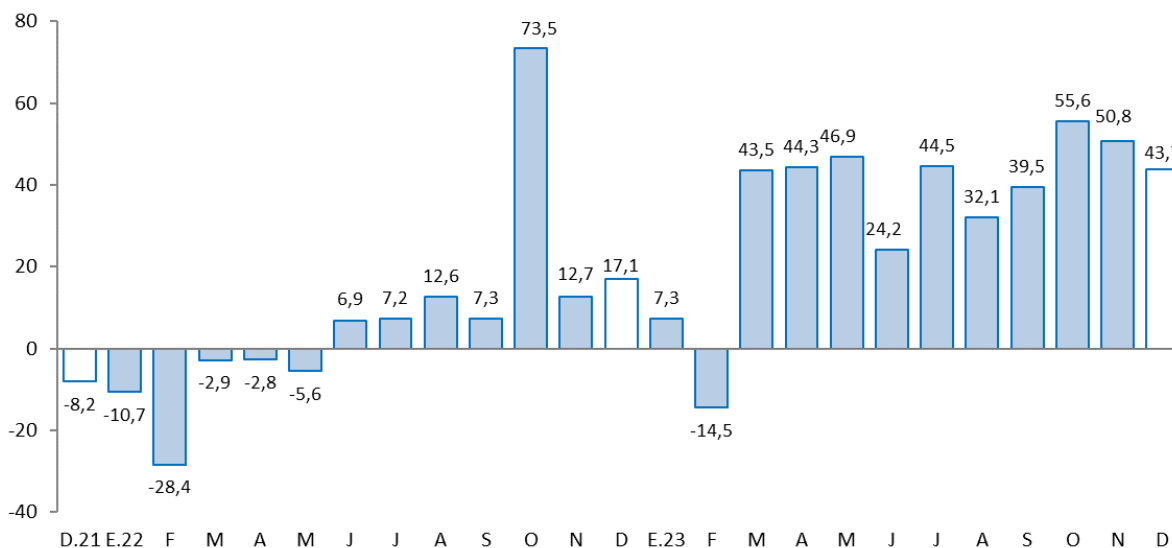

Fuente: MINEM.

Elaboración: BCRP - Sucursal Huancayo. Departamento de Estudios Económicos.

2. Otros indicadores sectoriales

2.1 Sector construcción

- En diciembre, los despachos de cemento registraron una contracción de 23,3 por ciento, respecto a similar mes de 2022, justificado por la menor inversión pública en las municipalidades.
- Durante el 2023, los despachos se redujeron en 3,4 por ciento, comparado con el año anterior, relacionado principalmente a la menor ejecución de obras públicas en las municipalidades y el Gobierno Regional.

GRÁFICO N° 2
HUANCAVELICA: CRECIMIENTO DE LOS DESPACHOS DE CEMENTO
 (Variación % real respecto a similar mes del año anterior)

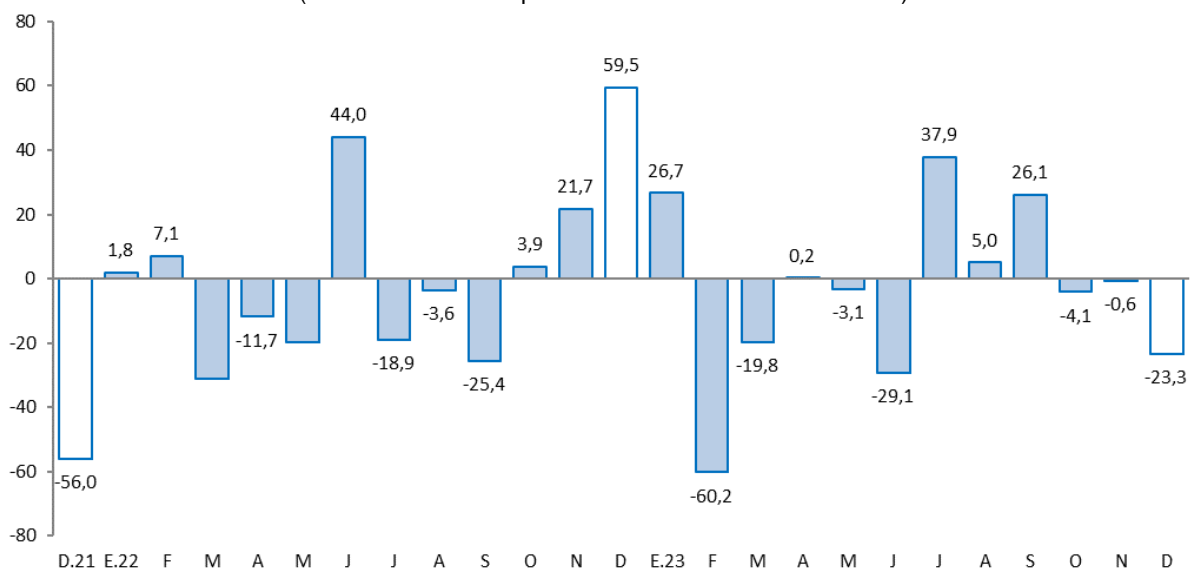

Fuente: UNACEM.

Elaboración: BCRP - Sucursal Huancayo. Departamento de Estudios Económicos.

2.2 Arribos a los establecimientos de hospedaje

- El número de arribos a los establecimientos de hospedaje alcanzó 10,8 miles en octubre, reportando una disminución de 42,5 por ciento interanual, justificado por la menor afluencia de visitantes nacionales (-43,0 por ciento), siendo contrarrestado parcialmente por el incremento de la afluencia de extranjeros (160,0 por ciento). Entre enero y octubre, los arribos se contrajeron en 20,7 por ciento, debido a la reducción de visitantes nacionales (-20,9 por ciento).
- Del total de arribos entre enero y octubre, el 99 por ciento fueron nacionales, de los cuales el 44 por ciento procedió del propio departamento, seguido de Junín (23 por ciento), Lima Metropolitana (15 por ciento), Ica (4 por ciento), Ayacucho (4 por ciento) y Lima Provincias (4 por ciento). Asimismo, de los visitantes extranjeros, el 48 por ciento procedió de Venezuela, seguido de Brasil (8 por ciento), Alemania (6 por ciento), España (6 por ciento), Reino Unido (4 por ciento), Italia (4 por ciento) y Estados Unidos (4 por ciento).
- El departamento cuenta con importantes atractivos turísticos, como el Complejo Arqueológico Uchkus-Inkañan, ubicado en el distrito de Yauli; y el Complejo Huaytará, en el distrito de Huaytará.

GRÁFICO N° 3
HUANCAVELICA: CRECIMIENTO DE ARRIBOS A ESTABLECIMIENTOS DE HOSPEDAJE
 (Variación %)

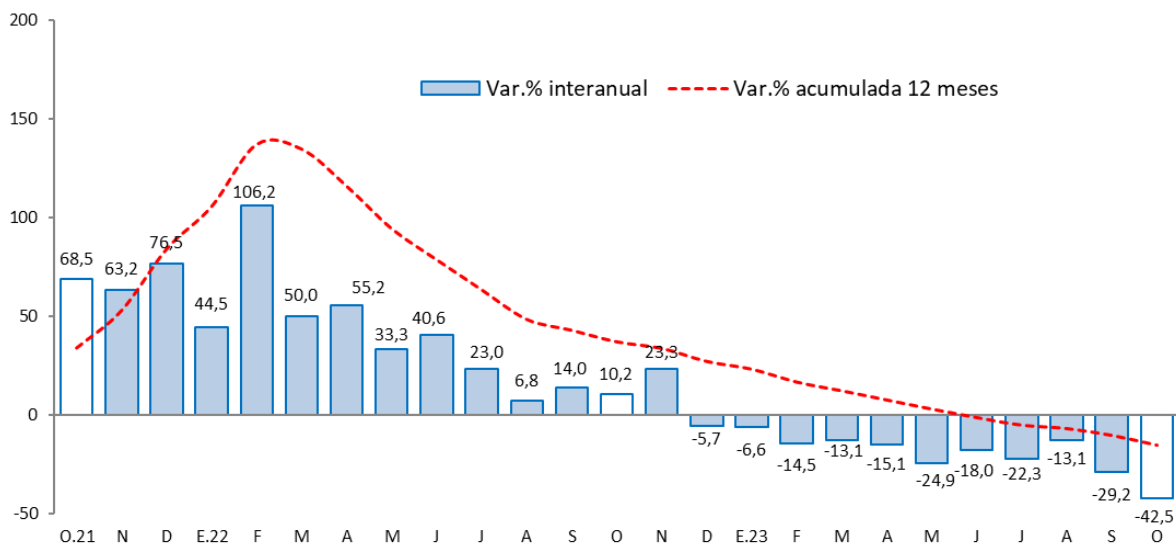

Fuente: MINCETUR.

Elaboración: BCRP - Sucursal Huancayo. Departamento de Estudios Económicos.

II. CRÉDITOS Y DEPÓSITOS

1. Créditos

- Los créditos en Huancavelica alcanzaron S/ 699 millones en diciembre, registrando una expansión de 17,2 por ciento con relación a igual mes de 2022, y de 1,4 por ciento, respecto del mes anterior. El resultado interanual obedeció a los mayores montos otorgados en créditos para empresas (20,5 por ciento), consumo (12,5 por ciento) e hipotecario (7,7 por ciento). Por tipo de institución, se incrementaron los montos otorgados en las Cajas Municipales (12,1 por ciento), Banca Múltiple (48,7 por ciento) y Banco de la Nación (38,8 por ciento).
- Respecto al mes previo, el crecimiento de 1,4 por ciento se relacionó a los mayores créditos destinados para empresas (1,7 por ciento) y consumo (0,8 por ciento). Por instituciones, se incrementó en la Banca Múltiple (3,2 por ciento), Cajas Municipales (0,6 por ciento) y Banco de la Nación (4,1 por ciento).

CUADRO Nº 6
HUANCAVELICA: CRÉDITO DIRECTO
(Saldos en millones de soles)

	Estructura %	Saldo en millones de soles con TFC 1/		Tasas de crecimiento (%)	
		nov-23	dic-23	Mes	12 Meses
Banco de la Nación^{2/}	9,3	63	65	4,1	38,8
Banca Múltiple	16,2	110	113	3,2	48,7
Instituciones No Bancarias	74,4	517	520	0,6	10,0
Financieras	11,4	79	80	0,6	1,7
Cajas Municipales	62,6	434	437	0,6	12,1
Cajas Rurales	0,5	3	3	-1,2	-26,0
Total	100,0	689	699	1,4	17,2
Empresas	62,4	428	436	1,7	20,5
Personas	37,6	261	263	0,7	12,2
Consumo	35,4	246	248	0,8	12,5
Hipotecario	2,2	15	15	-0,3	7,7
En MN	99,8	688	698	1,4	17,1
En ME	0,2	1	1	-14,4	395,2

1/ Se utiliza tipo de cambio fijo (TCF) a diciembre de 2022 (S/ 3,81 por dólar).

2/ Considera sólo los créditos de consumo e hipotecario.

Fuente: SBS.

Elaboración: BCRP - Sucursal Huancayo. Departamento de Estudios Económicos.

- Por **tipo de moneda**, los créditos estuvieron conformados casi en su totalidad por moneda nacional, los que interanualmente se expandieron en 17,1 por ciento en diciembre, asociado a los mayores créditos otorgados a empresas y personas.

GRÁFICO Nº 4
HUANCAVELICA: CRECIMIENTO DEL CRÉDITO DIRECTO
(Variación % respecto a similar mes del año anterior)

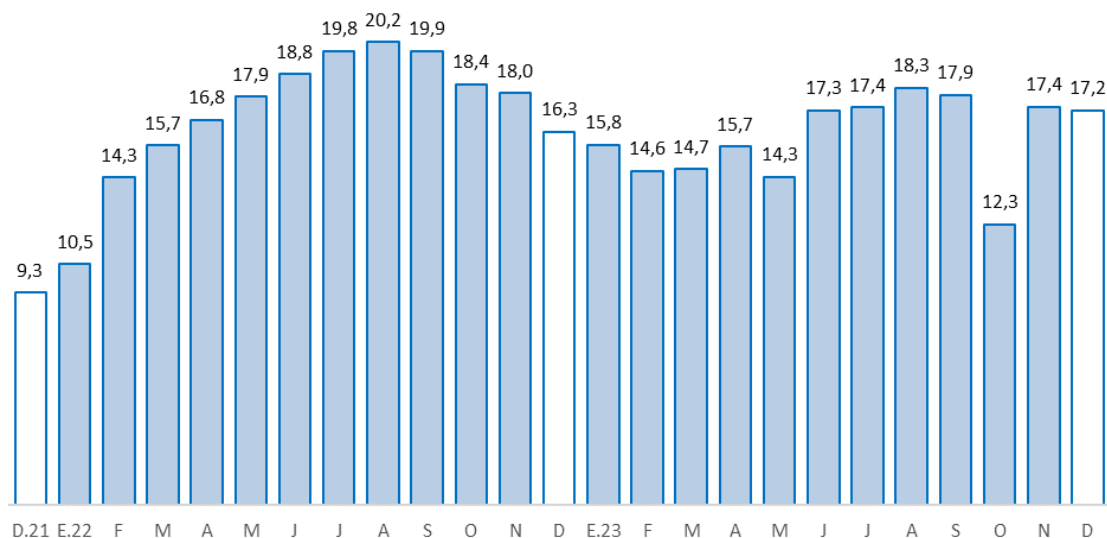

Fuente: SBS y AFP.

Elaboración: BCRP - Sucursal Huancayo. Departamento de Estudios Económicos.

- Por su parte, la **cartera morosa** alcanzó 3,8 por ciento en noviembre último, nivel similar respecto a igual mes del 2022. Las mayores tasas de morosidad se registraron en la Banca Múltiple (6,9



por ciento), Cajas Rurales (5,9 por ciento), Financieras (4,6 por ciento), Cajas Municipales (3,0 por ciento) y Banco de la Nación (2,6 por ciento).

GRÁFICO Nº 5
HUANCAVELICA: TASA DE MOROSIDAD 1/ 2/
(En porcentaje)

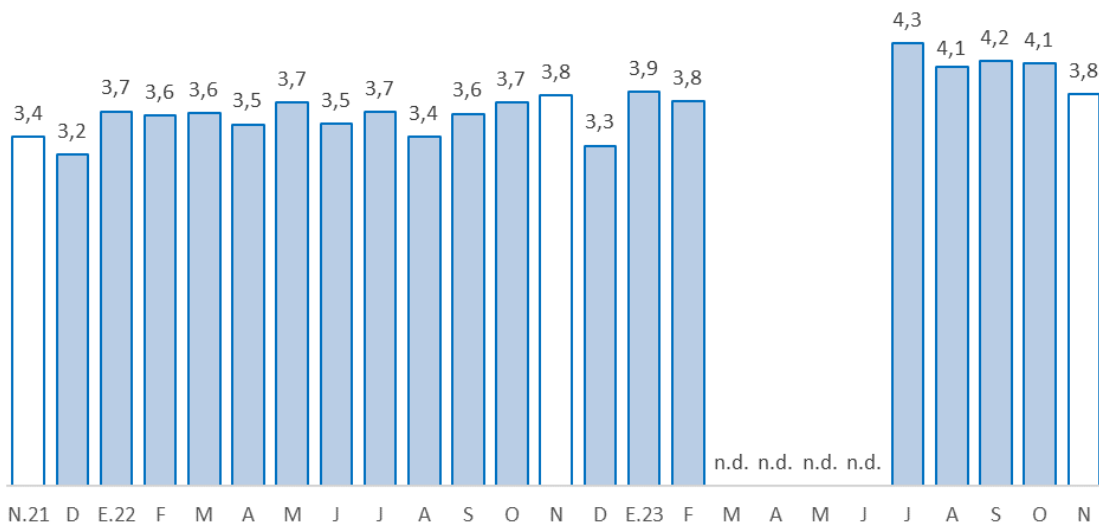

1/ Morosidad = (créditos vencidos + créditos en cobranza judicial) / colocaciones brutas.

2/ Preliminar.

n.d.: Información no disponible.

Fuente: SBS y AFP.

Elaboración: BCRP - Sucursal Huancayo. Departamento de Estudios Económicos.

2. Depósitos

- Los depósitos ascendieron a S/ 668 millones en diciembre, reportando un crecimiento de 6,0 por ciento con relación a similar mes de 2022, y de 1,0 por ciento, respecto del mes anterior. El resultado interanual obedeció a los mayores depósitos a plazo (23,7 por ciento) y a la vista (10,2 por ciento). Según instituciones, los depósitos se incrementaron en las Cajas Municipales (16,1 por ciento) y Banco de la Nación (6,5 por ciento).
- Respecto al mes previo, la expansión de 1,0 por ciento se debió a los mayores depósitos de ahorro (2,2 por ciento). Según instituciones, los depósitos se incrementaron en las Cajas Municipales (2,4 por ciento).
- Según **composición**, los depósitos de ahorro representaron el 52,1 por ciento en diciembre, seguido por los depósitos a plazo (24,3 por ciento) y a la vista (23,6 por ciento). Por instituciones, el Banco de la Nación captó el 49,1 por ciento del total, seguido de las Cajas Municipales (29,5 por ciento), Banca Múltiple (19,0 por ciento) y Financieras (2,4 por ciento).
- Por **tipo de moneda**, los depósitos en moneda nacional, que conformaron un 98,6 por ciento de participación en diciembre, aumentaron en 6,0 por ciento interanual; mientras que, en moneda extranjera, con 1,4 por ciento de participación, se expandieron en 4,6 por ciento interanual.

CUADRO Nº 7
HUANCAVELICA: DEPÓSITOS
(Saldos en millones de soles)

	Estructura %	Saldo en millones de soles con TCF 1/		Tasas de crecimiento (%)	
		nov-23	dic-23	Mes	12 Meses
Banco de la Nación	49,1	327	328	0,4	6,5
Banca Múltiple	19,0	126	127	0,4	-8,2
Instituciones No Bancarias	31,9	208	213	2,3	15,7
Financieras	2,4	16	16	-0,1	11,3
Cajas Municipales	29,5	192	197	2,4	16,1
Cajas Rurales	0,0	0	0	39,6	34,5
TOTAL	100,0	661	668	1,0	6,0
Vista	23,6	157	157	-0,1	10,2
Ahorro	52,1	341	348	2,2	-2,3
A plazo	24,3	163	162	-0,6	23,7
En MN	98,6	652	659	1,0	6,0
En ME	1,4	9	9	1,2	4,6

1/ Se utiliza tipo de cambio fijo (TCF) a diciembre de 2022 (S/ 3,81 por dólar).

Fuente: SBS.

Elaboración: BCRP - Sucursal Huancayo. Departamento de Estudios Económicos.

GRÁFICO Nº 6
HUANCAVELICA: CRECIMIENTO DE LOS DEPÓSITOS
(Variación % respecto a similar mes del año anterior)

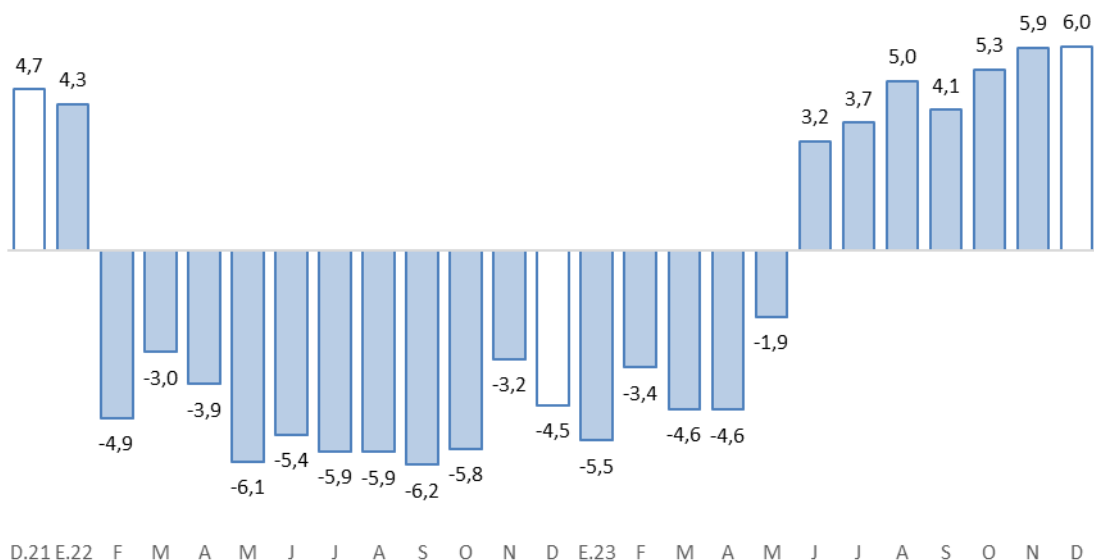

Fuente: SBS y AFP.

Elaboración: BCRP - Sucursal Huancayo. Departamento de Estudios Económicos.

III. EJECUCIÓN DEL PRESUPUESTO PÚBLICO

1. Ejecución del Presupuesto Público de Gastos Corrientes

- La ejecución presupuestal del gasto corriente no financiero se contrajo en 6,7 por ciento interanual en diciembre, explicada por el Gobierno Regional (-12,6 por ciento) y las municipalidades (-17,1 por ciento); en el primer caso, por remuneraciones; mientras que, en el segundo caso, por compras de bienes y servicios. El resultado del mes se contrarrestó parcialmente por el mayor gasto del Gobierno Nacional (15,3 por ciento), sustentado por compras de bienes y servicios.
- Entre enero y diciembre, la ejecución del gasto corriente sumó S/ 2 058 millones, inferior en 1,0 por ciento, respecto del 2022, debido a los menores gastos de las municipalidades (-8,8 por ciento), por compras de bienes y servicios. El resultado del acumulado se contrarrestó parcialmente por el Gobierno Regional (2,0 por ciento), asociado a los mayores gastos en remuneraciones y transferencias.

CUADRO Nº 8
HUANCAVELICA: EJECUCIÓN DEL PRESUPUESTO DE GASTOS CORRIENTES 1/
(Millones de soles)

	Estructura 2022	Diciembre			Enero - Diciembre		
		2022	2023	V% Real	2022	2023	V% Real
Gobierno Nacional	32,8	66	79	15,3	644	671	-1,9
Gobierno Regional	50,7	149	134	-12,6	995	1 076	2,0
Gobiernos Locales	16,4	55	48	-17,1	322	311	-8,8
Total	100,0	271	261	-6,7	1 962	2 058	-1,0

1/ Preliminar. Información actualizada al 31 de diciembre de 2023

Fuente: MEF

Elaboración: BCRP - Sucursal Huancayo. Departamento de Estudios Económicos.

2. Ejecución del Presupuesto Público de Inversiones

- La inversión pública en Huancavelica ascendió a S/ 212 millones en diciembre, mayor en 3,1 por ciento interanual, justificada por la expansión de la inversión en los gobiernos Nacional (50,1 por ciento) y Regional (2,8 por ciento); en el primer caso, por transporte; y en el segundo caso, por protección social. El resultado del mes se contrarrestó parcialmente por la menor inversión de las municipalidades (-8,0 por ciento).
- Durante el 2023, la inversión pública alcanzó S/ 913 millones, registrando una contracción de 3,5 por ciento, comparado al 2022, debido a los menores desembolsos en las municipalidades (-17,6 por ciento) y el Gobierno Regional (-4,8 por ciento); en el primer caso, obedece a la disminución de inversiones en los rubros vivienda y agropecuario; y en el segundo caso, por cultura y deporte. El resultado del acumulado fue contrarrestado por la expansión de la inversión en el Gobierno Nacional (28,5 por ciento).
- En cuanto al avance de la inversión pública entre enero y diciembre, lo ejecutado en los tres niveles de gobierno representó el 76 por ciento del Presupuesto Institucional Modificado (PIM) de la región que sumó S/ 1 199 millones. El Gobierno Nacional alcanzó un avance de ejecución del 86 por ciento, seguido del Gobierno Regional (81 por ciento) y las municipalidades (68 por ciento).

CUADRO Nº 9
HUANCAVELICA: EJECUCIÓN DEL PRESUPUESTO PÚBLICO DE INVERSIONES 1/
 (Millones de soles)

	Estructura 2022	Diciembre			Enero - Diciembre		
		2022	2023	V% Real	2022	2023	V% Real
Gobierno Nacional	22,7	26	40	50,1	203	277	28,5
Gobierno Regional	28,4	64	68	2,8	254	256	-4,8
Gobiernos Locales	48,9	109	103	-8,0	438	380	-17,6
Total	100,0	199	212	3,1	896	913	-3,5

1/ Preliminar. Información actualizada al 31 de diciembre de 2023

Fuente: MEF

Elaboración: BCRP - Sucursal Huancayo. Departamento de Estudios Económicos.

GRÁFICO Nº 7
HUANCAVELICA: CRECIMIENTO DE LA EJECUCIÓN DEL PRESUPUESTO PÚBLICO DE INVERSIONES
 (Variación % real)

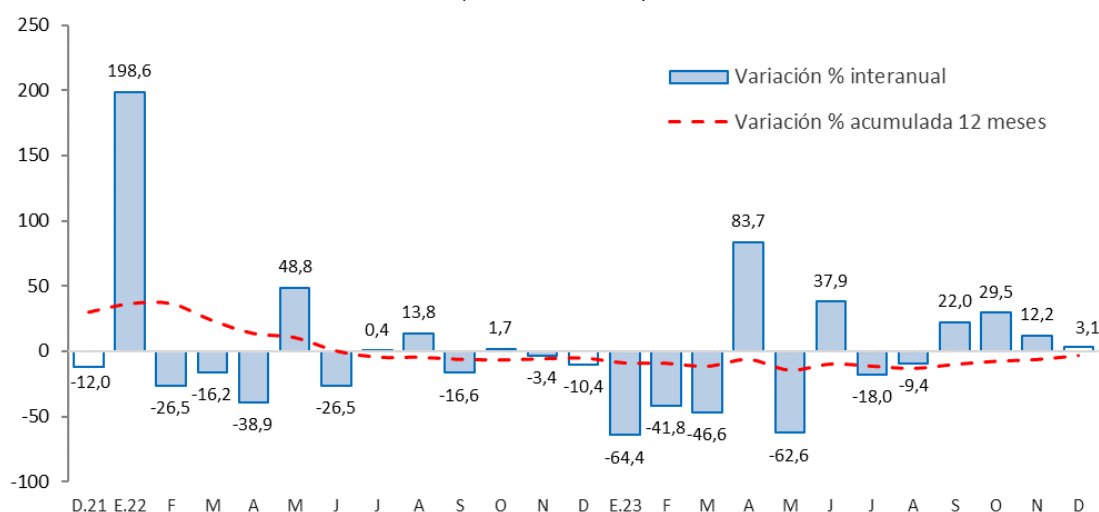

Fuente: MEF.

Elaboración: BCRP - Sucursal Huancayo. Departamento de Estudios Económicos.

- Entre los principales proyectos que se ejecutaron entre enero y diciembre, destacaron en el Gobierno Nacional: “Mejoramiento de la carretera Dv. Lirio - Acoria - Dv. Arizona, por niveles de servicio, distrito de Acoria, provincia de Huancavelica” con un gasto devengado de S/ 84 millones; “Mejoramiento de la carretera Dv. Salcabamba – Colcabamba – Campo Armiño – Pichiu, por niveles de servicio, provincia de Tayacaja” con un gasto de S/ 57 millones; y “Rehabilitación del local escolar Andrés Avelino Cáceres, distrito de Aurahua, provincia de Castrovirreyna” con S/ 10 millones.
- En el Gobierno Regional, sobresalieron los proyectos de, “Mejoramiento de la carretera Huancavelica - Yauli - Pucapampa” con un gasto de S/ 58 millones; el “Mejoramiento de la carretera Pucapampa – Ccasapata – Chuñunapampa – Tinquerccasa - Padre Rumi - Paucara” con un gasto devengado de S/ 28 millones; y “Mejoramiento del servicio de transitabilidad peatonal y vehicular en centro poblado de Parco Chacapunco, distrito de Anchonga, provincia de Angaraes” con un gasto de S/ 21 millones.
- Por su parte, en los gobiernos locales, los mayores desembolsos se registraron en: “Rehabilitación del interceptor, buzones de alcantarillado y el muro de protección en el malecón Independencia, distrito de Ascensión, provincia de Huancavelica” con un gasto de S/ 7 millones; “Mejoramiento de la capacidad resolutive de los establecimientos de salud de primer nivel de complejidad de



localidades del distrito de Tintay Puncu, provincia de Tayacaja” con un gasto devengado de S/ 7 millones; y “Mejoramiento del servicio de seguridad ciudadana de la ciudad de Lircay, distrito de Lircay, provincia de Angaraes” con un gasto de S/ 6 millones.

IV. ANEXOS



ANEXO 1

HUANCAVELICA: PRODUCCIÓN AGROPECUARIA 1/
(En toneladas métricas)

CULTIVOS	2 022	2 023											CULTIVOS	
	DIC	ENE	FEB	MAR	ABR	MAY	JUN	JUL	AGO	SET	OCT	NOV		DIC
AGRÍCOLA														AGRÍCOLA
CONSUMO INTERNO														CONSUMO INTERNO
Ajo	4	10	0	29	50	156	170	96	264	24	28	0	Ajo	
Alfalfa	16 987	18 885	21 235	23 252	22 436	20 679	18 943	17 158	15 394	13 994	14 760	16 245	17 824	Alfalfa
Arveja grano seco	0	0	0	0	82	869	1 753	989	647	86	0	0	Arveja grano seco	
Arveja grano verde	176	279	1 034	1 862	2 725	4 202	3 072	725	424	2 444	2 293	217	Arveja grano verde	
Avena grano	0	0	0	0	0	6	417	373	88	0	0	0	Avena grano	
Cebada grano	0	0	0	0	32	953	10 023	6 869	2 168	44	0	0	Cebada grano	
Chirimoya	0	0	0	6	82	148	128	47	7	2	0	0	Chirimoya	
Chocho o tarhui	0	0	0	0	0	12	31	84	23	5	0	0	Chocho o tarhui	
Frijol grano seco	5	3	6	8	209	3 075	6 131	4 584	719	13	24	7	Frijol grano seco	
Haba grano seco	1	0	0	0	207	1 190	4 854	2 626	327	8	0	0	Haba grano seco	
Haba grano verde	56	130	368	818	1 680	1 845	1 314	684	313	478	129	0	Haba grano verde	
Maca	0	24	104	56	0	21	388	601	273	44	0	176	Maca	
Maíz amiláceo	0	0	0	14	643	5 095	14 469	9 965	1 488	89	0	0	Maíz amiláceo	
Maíz choclo	224	1 439	845	1 114	788	537	198	64	1 010	642	595	0	Maíz choclo	
Mashua o izañó	0	0	0	0	345	1 405	1 062	299	20	0	0	0	Mashua o izañó	
Melocotón	0	9	51	83	62	27	5	1	0	0	0	0	Melocotón	
Oca	0	0	0	0	394	1 622	927	220	29	0	0	0	Oca	
Olluco	0	0	384	585	3 352	5 465	4 352	1 755	212	0	0	0	Olluco	
Papa	3 437	11 678	11 694	22 709	43 154	66 719	77 415	16 152	1 835	10 517	19 109	4 358	7 769	Papa
Papaya	4	5	17	62	72	41	28	10	6	6	6	5	Papaya	
Plátano	0	0	19	138	192	158	95	38	23	6	0	0	Plátano	
Tomate	0	0	12	10	123	90	71	0	0	0	14	0	Tomate	
Trigo	0	0	0	0	5	341	3 005	2 302	1 338	23	0	0	Trigo	
Tuna	90	1 404	2 244	1 375	462	0	0	0	0	0	0	2	Tuna	
Zapallo	8	0	0	671	1 525	2 413	201	195	7	7	7	0	Zapallo	
Otros Cons. Interno	727	730	697	3 363	5 646	7 851	6 766	1 787	839	807	855	519	Otros Cons. Interno	
INDUSTRIAL Y/O EXP.													INDUSTRIAL Y/O EXP.	
Palta	2	2 128	4 362	7 528	6 268	3 093	1 311	459	245	127	42	180	Palta	
Quinua	0	0	0	0	0	195	1 352	642	104	2	0	0	Quinua	
Caña de azúcar	0	146	257	339	233	81	16	9	12	9	0	0	Caña de azúcar	
Otros Industrial y/o Exp.	8	5	8	13	17	74	99	241	269	26	0	0	Otros Industrial y/o Exp.	
PECUARIO													PECUARIO	
CARNE 2/													CARNE 2/	
Carne Ave	91	76	79	74	87	76	78	78	84	69	67	74	Carne Ave	
Carne Ovino	106	105	99	94	98	110	128	95	94	106	110	105	Carne Ovino	
Carne Porcino	138	121	117	109	115	121	123	112	105	110	115	119	Carne Porcino	
Carne Vacuno	280	231	248	218	229	252	253	254	231	226	243	244	Carne Vacuno	
Carne Caprino	24	20	19	23	26	26	27	22	23	22	24	24	Carne Caprino	
Carne Alpaca	42	40	38	39	38	46	48	40	42	45	41	40	Carne Alpaca	
Carne Llama	26	18	20	19	19	21	22	19	19	20	23	24	Carne Llama	
Huevo	48	49	48	47	46	47	47	47	46	43	45	44	Huevo	
Leche Vacuno	1 759	1 661	1 701	1 698	2 009	1 999	1 901	1 711	1 884	1 896	1 901	1 701	1 720	Leche Vacuno
Lana	0	0	170	22	5	0	0	0	0	0	0	0	Lana	
FIBRA													FIBRA	
Fibra de Alpaca	10	0	13	8	4	24	34	0	0	1	1	0	Fibra de Alpaca	
Fibra de Llama	1	0	6	1	0	1	2	0	0	0	0	0	Fibra de Llama	

1/ Cifras preliminares.

2/ Peso Neto, no de animales en pie.

Fuente: MINAGRI.

Elaboración: BCRP - Sucursal Huancayo. Departamento de Estudios Económicos.



ANEXO 2

HUANCAVELICA: PRODUCCIÓN MINERA METÁLICA 1/

(Contenido fino recuperable)

	2 022	2 023												
	DIC	ENE	FEB	MAR	ABR	MAY	JUN	JUL	AGO	SET	OCT	NOV	DIC	
Cobre (TMR)	128	111	86	415	533	624	636	965	964	957	1 199	1 337	1 289	Cobre (TMR)
Plata (Kg.R)	12 060	8 562	4 891	14 325	12 595	11 037	9 548	11 275	9 239	10 990	11 019	10 244	10 092	Plata (Kg.R)
Zinc (TMR)	1 020	1 050	912	1 009	1 101	1 173	1 083	1 105	1 031	1 070	1 128	1 114	996	Zinc (TMR)
Plomo (TMR)	1 614	1 602	1 382	1 709	1 594	1 778	1 650	1 592	1 556	1 623	1 832	1 542	1 582	Plomo (TMR)
Oro (Kg.R)	65	52	53	44	40	40	39	43	44	37	36	43	50	Oro (Kg.R)

1/ Cifras preliminares.

Fuente: INEI y MINEM.

Elaboración: BCRP - Sucursal Huancayo. Departamento de Estudios Económicos.

ANEXO 3

HUANCAVELICA: INGRESOS CORRIENTES DEL GOBIERNO CENTRAL
(Millones de soles)

	2 022	2 023												
	DIC	ENE	FEB	MAR	ABR	MAY	JUN	JUL	AGO	SET	OCT	NOV	DIC	
I. Ingresos Tributarios	6	7	4	5	4	5	5	4	5	5	5	6	6	I. Ingresos Tributarios
1. Impuesto a la Renta	4	4	2	3	2	3	3	2	3	3	3	4	4	1. Impuesto a la Renta
Personas Naturales	3	3	1	2	1	2	2	2	2	2	2	3	3	Personas Naturales
Personas Jurídicas	1	1	1	0	0	1	1	0	1	1	1	1	1	Personas Jurídicas
Regularización	0	0	0	1	1	1	0	0	0	0	0	0	0	Regularización
2. Impuesto a las Importaciones	0	0	0	0	0	0	0	0	0	0	0	0	0	2. Impuesto a las Importaciones
3. Impuesto General a las Ventas	2	3	1	1	1	1	1	1	1	1	2	1	1	3. Impuesto General a las Ventas
4. Imp. Selectivo al Consumo (ISC)	0	0	0	0	0	0	0	0	0	0	0	0	0	4. Imp. Selectivo al Consumo (ISC)
5. Otros Ingresos Tributarios	1	1	1	1	0	1	1	1	1	1	1	1	1	5. Otros Ingresos Tributarios
II. Ingresos No Tributarios	0	0	0	0	0	0	0	0	0	0	0	0	0	II. Ingresos No Tributarios
Total Ingresos (I + II)	6	7	4	5	4	5	5	4	5	5	5	6	6	Total Ingresos (I + II)

Fuente: SUNAT.

Elaboración: BCRP - Sucursal Huancayo. Departamento de Estudios Económicos.



ANEXO 4

HUANCAVELICA: EJECUCIÓN DEL PRESUPUESTO PÚBLICO DEL GOBIERNO NACIONAL 1/

(Millones de soles)

	2022	2023												
	DIC	ENE	FEB	MAR	ABR	MAY	JUN	JUL	AGO	SET	OCT	NOV	DIC	
<u>I. GASTOS CORRIENTES</u>	66	50	54	46	85	58	53	47	57	32	65	45	79	<u>I. GASTOS CORRIENTES</u>
Remuneraciones	11	8	8	8	8	9	8	10	8	9	9	10	14	Remuneraciones
Bienes y servicios	25	13	15	17	17	28	19	17	20	17	19	20	37	Bienes y servicios
Transferencias 2/	30	29	31	21	60	21	26	21	29	7	37	14	29	Transferencias 2/
<u>II. GASTOS DE CAPITAL</u>	27	3	6	8	9	14	19	27	29	37	49	51	41	<u>II. GASTOS DE CAPITAL</u>
Formación bruta de capital	26	3	6	8	9	14	19	21	29	37	46	45	40	Formación bruta de capital
Otros gastos de capital 3/	1	0	0	0	0	0	0	5	0	0	3	7	1	Otros gastos de capital 3/
<u>III. GASTO NO FINANCIERO TOTAL (I+II)</u>	94	53	60	54	94	72	71	74	86	69	114	96	120	<u>III. GASTO NO FINANCIERO TOTAL (I+II)</u>

1/ Preliminar. Información actualizada al 31 de diciembre de 2023

2/ Incluye el pago de pensiones, donaciones y otros gastos corrientes.

3/ Incluye donaciones y transferencias.

Fuente: MEF

Elaboración: BCRP - Sucursal Huancayo. Departamento de Estudios Económicos.

ANEXO 5

HUANCAVELICA: EJECUCIÓN DEL PRESUPUESTO PÚBLICO DEL GOBIERNO REGIONAL 1/

(Millones de soles)

	2022	2023												
	DIC	ENE	FEB	MAR	ABR	MAY	JUN	JUL	AGO	SET	OCT	NOV	DIC	
<u>I. GASTOS CORRIENTES</u>	149	83	79	74	81	85	102	96	80	83	86	92	134	<u>I. GASTOS CORRIENTES</u>
Remuneraciones	92	74	68	58	65	63	64	68	60	64	63	70	83	Remuneraciones
Bienes y servicios	51	7	9	14	15	20	18	21	18	18	21	20	48	Bienes y servicios
Transferencias 2/	6	2	2	2	2	2	19	7	2	2	2	2	3	Transferencias 2/
<u>II. GASTOS DE CAPITAL</u>	64	8	4	14	9	9	34	35	25	20	41	7	81	<u>II. GASTOS DE CAPITAL</u>
Formación bruta de capital	64	8	4	14	9	9	34	35	21	19	29	6	68	Formación bruta de capital
Otros gastos de capital 3/	0	0	0	0	0	0	0	0	3	2	12	0	13	Otros gastos de capital 3/
<u>III. GASTO NO FINANCIERO TOTAL (I+II)</u>	213	91	83	88	90	94	136	130	105	104	128	99	215	<u>III. GASTO NO FINANCIERO TOTAL (I+II)</u>

1/ Preliminar. Información actualizada al 31 de diciembre de 2023

2/ Incluye el pago de pensiones, donaciones y otros gastos corrientes.

3/ Incluye donaciones y transferencias.

Fuente: MEF

Elaboración: BCRP - Sucursal Huancayo. Departamento de Estudios Económicos.



ANEXO 6

HUANCAVELICA: EJECUCIÓN DEL PRESUPUESTO PÚBLICO DE LOS GOBIERNOS LOCALES 1/

(Millones de soles)

	2022	2023												
	DIC	ENE	FEB	MAR	ABR	MAY	JUN	JUL	AGO	SET	OCT	NOV	DIC	
<u>I. GASTOS CORRIENTES</u>	55	5	15	22	17	24	32	43	25	26	27	25	48	<u>I. GASTOS CORRIENTES</u>
Remuneraciones	5	2	3	3	2	3	3	4	3	3	3	3	6	Remuneraciones
Bienes y servicios	42	3	10	17	13	18	26	36	18	17	19	16	33	Bienes y servicios
Transferencias 2/	8	0	1	2	2	3	3	4	5	6	5	6	8	Transferencias 2/
<u>II. GASTOS DE CAPITAL</u>	109	0	6	19	49	11	38	16	25	35	35	43	104	<u>II. GASTOS DE CAPITAL</u>
Formación bruta de capital	109	0	6	19	49	10	38	16	25	35	35	43	103	Formación bruta de capital
Otros gastos de capital 3/	0	0	0	0	0	1	0	0	0	0	0	0	0	Otros gastos de capital 3/
<u>III. GASTO NO FINANCIERO TOTAL (I+II)</u>	164	6	21	42	66	35	70	59	51	61	63	69	151	<u>III. GASTO NO FINANCIERO TOTAL (I+II)</u>

1/ Preliminar. Información actualizada al 31 de diciembre de 2023

2/ Incluye el pago de pensiones, donaciones y otros gastos corrientes.

3/ Incluye donaciones y transferencias.

Fuente: MEF

Elaboración: BCRP - Sucursal Huancayo. Departamento de Estudios Económicos.

ANEXO 7

HUANCAVELICA: MOROSIDAD 1/
(En porcentajes)

ENTIDADES FINANCIERAS	2 022		2 023											ENTIDADES FINANCIERAS
	NOV	DIC	ENE	FEB	MAR	ABR	MAY	JUN	JUL	AGO	SET	OCT	NOV	
I. BANCA MÚLTIPLE	7,8	6,7	7,6	6,8	n.d.	n.d.	n.d.	n.d.	8,3	7,6	8,1	7,8	6,9	I. BANCA MÚLTIPLE
II. INSTITUCIONES NO BANCARIAS														II. INSTITUCIONES NO BANCARIAS
Financieras	5,4	5,2	5,5	4,9	n.d.	n.d.	n.d.	n.d.	5,8	5,3	5,3	5,5	4,6	Financieras
Cajas Municipales	2,6	2,1	2,7	2,9	n.d.	n.d.	n.d.	n.d.	3,3	3,3	3,1	3,1	3,0	Cajas Municipales
Cajas Rurales	5,2	4,6	4,5	4,1	n.d.	n.d.	n.d.	n.d.	6,1	6,4	6,5	6,9	5,9	Cajas Rurales
III. ENTIDADES ESTATALES														III. ENTIDADES ESTATALES
Banco de la Nación ^{1/}	3,4	3,5	3,4	3,4	n.d.	n.d.	n.d.	n.d.	2,6	2,6	2,7	2,7	2,6	Banco de la Nación ^{1/}
TOTAL	3,8	3,3	3,9	3,8	n.d.	n.d.	n.d.	n.d.	4,3	4,1	4,2	4,1	3,8	TOTAL

1/ Considera sólo los créditos de consumo e hipotecario.

n.d.: Información no disponible.

Fuente: SBS.

Elaboración: BCRP - Sucursal Huancayo. Departamento de Estudios Económicos.

