

**BANCO CENTRAL DE RESERVA DEL PERÚ**  
**SUCURSAL HUANCAYO**



**HUANCAVELICA: Síntesis de Actividad Económica**  
**Agosto 2023<sup>1</sup>**

**Departamento de Estudios Económicos**

---

<sup>1</sup> En el presente informe participaron Francisco Callupe Casaño y Vanessa Ayma Huamán.

## ÍNDICE

*Página*

<b>RESUMEN EJECUTIVO .....</b>	<b>3</b>
<b>I. ACTIVIDAD PRODUCTIVA.....</b>	<b>5</b>
1. Actividad primaria.....	5
1.1 Sector agropecuario.....	5
1.2 Sector minería.....	7
2. Otros indicadores sectoriales.....	8
2.1 Sector construcción.....	8
2.2 Arribos a los establecimientos de hospedaje.....	8
<b>II. CRÉDITOS Y DEPÓSITOS .....</b>	<b>9</b>
1. Créditos.....	9
2. Depósitos .....	11
<b>III. EJECUCIÓN DEL PRESUPUESTO PÚBLICO .....</b>	<b>13</b>
1. Ejecución del Presupuesto Público de Gastos Corrientes .....	13
2. Ejecución del Presupuesto Público de Inversiones .....	13
<b>IV. ANEXOS .....</b>	<b>16</b>



## RESUMEN EJECUTIVO

---

### Principales hechos de importancia

- El sector minero aumentó en 32,1 por ciento interanual en agosto, explicado por la mayor producción de cobre (638,2 por ciento) y zinc (12,9 por ciento). Por su parte, el sector agropecuario creció en 25,0 por ciento interanual en agosto, justificado por la expansión de la actividad agrícola (50,3 por ciento); no obstante, el subsector pecuario disminuyó en 3,5 por ciento.
- En cuanto al desempeño de otros indicadores de actividad económica, se registraron incrementos interanuales en el crédito total (18,3 por ciento), crédito de consumo (16,9 por ciento), crédito hipotecario (9,3 por ciento) y despachos de cemento (5,0 por ciento); mientras que decreció la inversión pública (-9,4 por ciento).

### Actividad primaria

- El **sector agropecuario** reportó un crecimiento de 25,0 por ciento interanual en agosto, influenciado por el aumento de la actividad agrícola (50,3 por ciento), pese a la contracción del subsector pecuario (-3,5 por ciento). Entre enero y agosto, el sector se redujo en 5,8 por ciento, con relación a similar periodo de 2022, explicado por la menor oferta de los subsectores agrícola (-6,1 por ciento) y pecuario (-4,3 por ciento).
- La **actividad minera** registró un incremento de 32,1 por ciento interanual en agosto, debido a la expansión de la producción de cobre (638,2 por ciento) y zinc (12,9 por ciento). Entre enero y agosto, el sector creció en 28,2 por ciento, respecto a similar periodo de 2022, ante la mayor producción de cobre (316,4 por ciento), plomo (15,0 por ciento), zinc (16,6 por ciento) y oro (5,0 por ciento).

### Otros indicadores de actividad económica

- Los **despachos de cemento** aumentaron en 5,0 por ciento en agosto, impulsado por la mayor inversión pública del Gobierno Regional. Entre enero y agosto, los despachos decrecieron en 5,5 por ciento, ante la menor ejecución de obras públicas en los tres niveles de gobierno.
- El **crédito directo total** ascendió a S/ 672 millones en agosto, superior en 18,3 por ciento, con respecto de similar mes de 2022, destacando los montos otorgados por las Cajas Municipales y Banca Múltiple. Asimismo, los créditos en moneda nacional se expandieron en 18,3 por ciento interanual en agosto; mientras que en moneda extranjera se contrajeron en 22,1 por ciento interanual.
- La **inversión pública** alcanzó S/ 75 millones en agosto, inferior en 9,4 por ciento interanual en términos reales, debido a la reducción en las municipalidades (-37,4 por ciento) y el Gobierno Regional (-18,6 por ciento). Entre enero y agosto, acumuló una ejecución de S/ 405 millones, menor en 18,3 por ciento, con relación a similar periodo de 2022, ante la disminución de desembolsos en los tres niveles de gobierno.

**CUADRO N° 1**  
**HUANCAVELICA: OTROS INDICADORES DE ACTIVIDAD ECONÓMICA**  
 (Variación % respecto a similar mes del año anterior)

	<b>Mar.23</b>	<b>Abr.23</b>	<b>May.23</b>	<b>Jun.23</b>	<b>Jul.23</b>	<b>Ago.23</b>
Despachos de cemento 1/	↓ -19,8	↑ 0,2	↓ -3,1	↓ -29,1	↑ 37,9	↑ 5,0
Crédito total 2/	↑ 14,7	↑ 15,7	↑ 14,3	↑ 17,3	↑ 17,4	↑ 18,3
Crédito de consumo 2/	↑ 21,7	↑ 18,7	↑ 18,9	↑ 18,1	↑ 18,7	↑ 16,9
Crédito hipotecario 2/	↑ 18,7	↑ 10,4	↑ 12,6	↑ 9,4	↑ 6,4	↑ 9,3
Inversión pública 1/	↓ -46,6	↑ 83,7	↓ -62,6	↑ 37,9	↓ -18,0	↓ -9,4

1/ En términos reales.

2/ En términos nominales.

Fuentes: UNACEM, SBS y MEF.

## I. ACTIVIDAD PRODUCTIVA

### 1. Actividad primaria

#### 1.1 Sector agropecuario

- El sector agropecuario se expandió en 25,0 por ciento interanual en agosto, explicado por el incremento de la producción agrícola (50,3 por ciento); siendo contrarrestada parcialmente por la reducción de la actividad pecuaria (-3,5 por ciento). Entre enero y agosto, el sector disminuyó en 5,8 por ciento, con relación a similar periodo de 2022, debido a la reducción de la oferta de los subsectores agrícola (-6,1 por ciento) y pecuario (-4,3 por ciento).
- El resultado interanual del subsector agrícola en el mes obedeció al aumento de la oferta orientada al mercado interno (50,7 por ciento), y al mercado externo y agroindustria (42,2 por ciento); en el primer caso, por la mayor oferta de papa, frijol grano seco, cebada grano, maíz amiláceo, alfalfa y olluco; y en el segundo caso, por la mayor producción de quinua.

**CUADRO N° 2**  
**HUANCAVELICA: SECTOR AGROPECUARIO 1/**  
(Miles de toneladas)

Subsectores	Estructura Porcentual 2021 /2	Agosto			Enero - Agosto		
		2 022	2 023	Var. %	2 022	2 023	Var. %
<b>AGRÍCOLA</b>	<b><u>78,1</u></b>			<b><u>50,3</u></b>			<b><u>-6,1</u></b>
<b>Orientada al mercado interno 2/</b>	<b>72,9</b>			<b>50,7</b>			<b>-7,0</b>
Papa	30,0	0,4	1,7	303,1	287,9	252,3	-12,4
Alfalfa	6,4	14,3	15,4	7,4	145,6	158,0	8,5
Maíz amiláceo	9,4	1,2	1,5	25,6	34,6	30,6	-11,6
Cebada grano	3,5	0,9	2,0	131,8	23,7	23,8	0,5
Olluco	1,6	0,1	0,3	164,9	15,0	16,4	9,0
Frijol grano seco	6,3	0,2	0,7	199,0	11,5	14,7	27,5
Arveja grano verde	3,3	1,2	0,4	-66,8	19,4	14,1	-27,3
Haba grano seco	2,6	0,5	0,3	-39,4	10,1	9,0	-11,2
<b>Orientada al mercado externo y agroindustria 2/</b>	<b>5,1</b>			<b>42,2</b>			<b>4,9</b>
Palta	4,3	0,2	0,2	-0,2	24,4	25,9	6,2
Quinua	0,7	0,0	0,1	4 408,7	2,5	2,3	-7,2
Caña de azúcar	0,0	0,0	0,0	-33,3	1,2	1,1	-7,3
<b>PECUARIO</b>	<b><u>21,9</u></b>			<b><u>-3,5</u></b>			<b><u>-4,3</u></b>
Vacuno 3/	6,5	0,2	0,2	-6,0	2,1	1,9	-6,8
Alpaca 3/	2,2	0,0	0,0	-2,7	0,3	0,3	-3,0
Ovino 3/	3,8	0,1	0,1	-3,1	0,9	0,8	-4,4
Leche	4,4	1,9	1,9	-1,4	14,7	14,6	-1,3
<b>SECTOR AGROPECUARIO</b>	<b>100,0</b>			<b>25,0</b>			<b>-5,8</b>

1/ Cifras preliminares.

2/ Estimado a precios de 2007.

3/ Peso neto.

Fuente: MINAGRI.

Elaboración: BCRP - Sucursal Huancayo. Departamento de Estudios Económicos.

- Entre enero y agosto, la actividad agrícola se redujo en 6,1 por ciento interanual, sustentada por la menor producción dirigida al mercado interno (-7,0 por ciento), no obstante el incremento del destinado al mercado externo y agroindustria (4,9 por ciento); destacando en el primer caso, la disminución de la producción de papa, maíz amiláceo, arveja grano verde y haba grano seco; mientras que, en el segundo, por el incremento de la oferta de palta.
- Por su parte, la producción pecuaria se contrajo en 3,5 por ciento interanual en agosto, justificada por la menor producción de huevo, leche y carnes de vacuno, ovino, alpaca, porcino y ave. Entre enero y agosto, la actividad pecuaria disminuyó en 4,3 por ciento, respecto a igual periodo de 2022, debido a la reducción de la oferta de huevo, leche, fibra de alpaca, fibra de llama, lana, además de todas las carnes.
- En cuanto al avance de las siembras, correspondiente a la actual campaña agrícola (2023-2024), se instalaron 1 401 hectáreas en agosto, inferior en 838 hectáreas (-37,4 por ciento) respecto a similar mes de la campaña anterior (2022-2023), explicado por la disminución de las instalaciones de cultivos transitorios (-36,0 por ciento) y permanentes (-100,0 por ciento). La contracción en los cultivos transitorios estuvo influenciada principalmente por papa, maíz amiláceo, olluco, arveja grano verde, maíz amarillo duro, maíz choclo y zapallo, explicado por la falta de lluvias. En cuanto a los cultivos permanentes, se relacionó a las menores siembras de palta.

**CUADRO N° 3**  
**HUANCAVELICA: SUPERFICIE SEMBRADA 1/**  
(Hectáreas)

	Campaña Agrícola 2/		Variación	
	2022-2023	2023-2024	Absoluta	Porcentual
<b>Cultivos Transitorios</b>	<b>2 189</b>	<b>1 401</b>	<b>-788</b>	<b>-36,0</b>
Papa	1 024	820	-204	-19,9
Olluco	364	195	-169	-46,4
Maíz choclo	158	146	-12	-7,6
Maíz amiláceo	292	65	-227	-77,7
Arveja grano verde	106	59	-47	-44,3
Zapallo	52	47	-5	-9,6
Haba grano verde	23	35	12	52,2
Zanahoria	12	11	-1	-8,3
Maíz amarillo duro	29	7	-22	-75,9
Arveja grano seco	2	4	2	100,0
Otros	127	12	-115	-90,6
<b>Cultivos Permanentes</b>	<b>50</b>	<b>0</b>	<b>-50</b>	<b>-100,0</b>
Café	0	0	0	-
Lúcuma	0	0	0	-
Manzano	0	0	0	-
Melocotonero	0	0	0	-
Palta	35	0	-35	-100,0
Otros	15	0	-15	-100,0
<b>TOTAL</b>	<b>2 239</b>	<b>1 401</b>	<b>-838</b>	<b>-37,4</b>

1/ Cifras preliminares.

2/ De agosto a agosto.

Fuente: Dirección Regional de Agricultura - Huancavelica.

Elaboración: BCRP - Sucursal Huancayo. Departamento de Estudios Económicos.



## 1.2 Sector minería

- En agosto, la producción minera metálica se incrementó en 32,1 por ciento interanual, sustentada por la mayor producción de cobre (638,2 por ciento) y zinc (12,9 por ciento); en el primer caso, por las empresas Kolpa y Operadores Concentrados; mientras que, en el segundo, por la minera Kolpa.
- Entre enero y agosto, el sector aumentó en 28,2 por ciento, respecto a similar periodo de 2022, explicado por la mayor producción de cobre (316,4 por ciento), plomo (15,0 por ciento), zinc (16,6 por ciento) y oro (5,0 por ciento).
- En cuanto a la participación en el VBP minero entre enero y agosto, la producción de plata aportó el 30,1 por ciento, seguido por cobre (22,9 por ciento), plomo (22,0 por ciento), zinc (17,6 por ciento) y oro (7,4 por ciento).

**CUADRO N° 4**  
**HUANCAVELICA: SECTOR MINERÍA 1/**  
(Variación % real respecto a similar periodo del año anterior)

	Estructura <sup>2/</sup>		Agosto			Enero - Agosto			
	2 022	2 022	2 023	Var. %	Contrib. %	2 022	2 023	Var. %	Contrib. %
Cobre (TMR)	6,8	131	964	638,2	40,8	1 038	4 323	316,4	22,3
Plata (Kg.R)	39,8	11 499	9 239	-19,7	-7,8	83 578	80 551	-3,6	-1,5
Zinc (TMR)	19,2	913	1 031	12,9	2,3	7 208	8 404	16,6	3,2
Plomo (TMR)	24,8	1 722	1 556	-9,6	-2,6	11 122	12 794	15,0	3,7
Oro (Kg.R)	9,3	47	44	-5,5	-0,5	338	355	5,0	0,5
<b>TOTAL<sup>1/ 2/</sup></b>	<b>100,0</b>			<b>32,1</b>	<b>32,1</b>			<b>28,2</b>	<b>28,2</b>

1/ Cifras preliminares.

2/ A precios de 2007.

Fuente: INEI y MINEM.

Elaboración: BCRP - Sucursal Huancayo. Departamento de Estudios Económicos.

**GRÁFICO N° 1**  
**HUANCAVELICA: CRECIMIENTO DE LA PRODUCCIÓN MINERA**  
(Variación % real respecto a similar mes del año anterior)

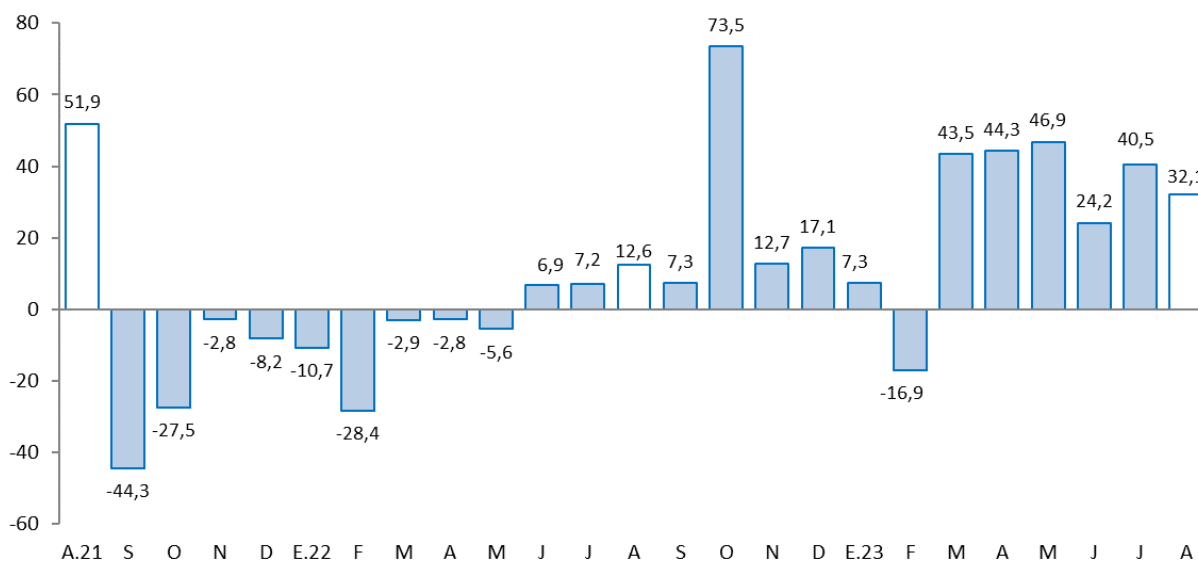

Fuente: MINEM.

Elaboración: BCRP - Sucursal Huancayo. Departamento de Estudios Económicos.

## 2. Otros indicadores sectoriales

### 2.1 Sector construcción

- En agosto, los despachos de cemento registraron un crecimiento de 5,0 por ciento, respecto a similar mes de 2022, sustentado por la mayor inversión pública del Gobierno Regional.
- Entre enero y agosto, los despachos se redujeron en 5,5 por ciento, con relación a similar periodo de 2022, relacionado principalmente a la menor ejecución de obras públicas en los tres niveles de gobierno.

**GRÁFICO N° 2**  
**HUANCAVELICA: CRECIMIENTO DE LOS DESPACHOS DE CEMENTO**  
 (Variación % real respecto a similar mes del año anterior)

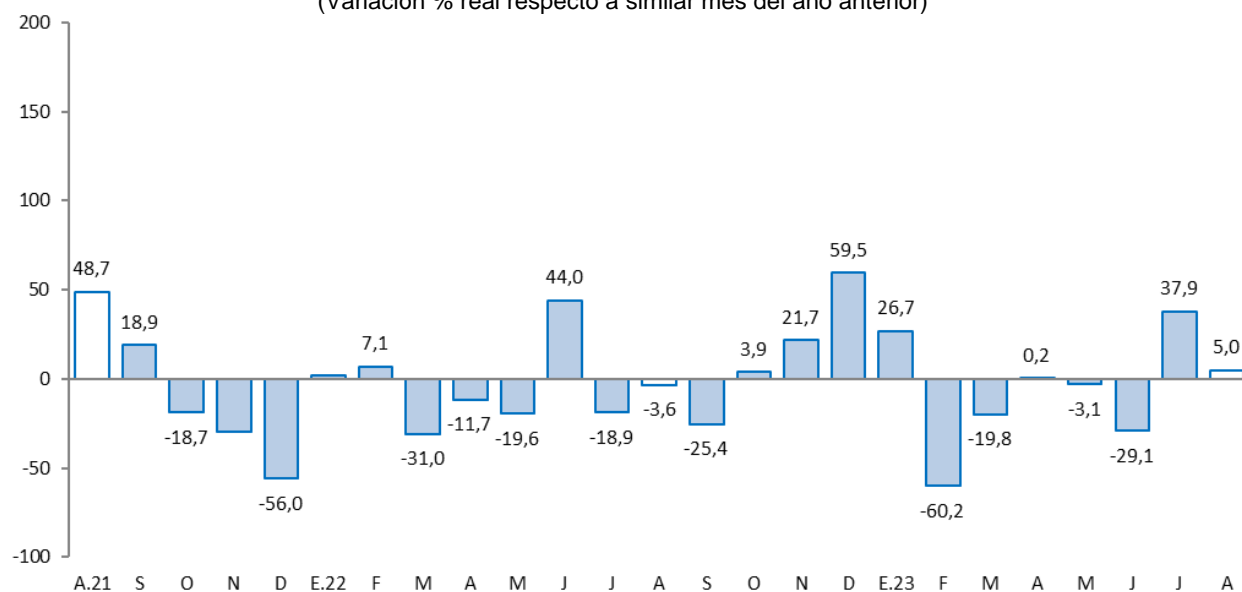

Fuente: UNACEM.

Elaboración: BCRP - Sucursal Huancayo. Departamento de Estudios Económicos.

### 2.2 Arribos a los establecimientos de hospedaje

- El número de arribos a los establecimientos de hospedaje alcanzó 14,0 miles en julio, registrando un descenso de 19,6 por ciento interanual, debido a la menor afluencia de visitantes nacionales (-19,9 por ciento), no obstante el incremento de la afluencia de extranjeros (108,7 por ciento). Entre enero y julio, los arribos cayeron en 17,0 por ciento, ante la disminución de visitantes nacionales (-17,1 por ciento), debido a las protestas sociales registradas en la región.
- Del total de arribos entre enero y julio, el 99 por ciento fueron nacionales, de los cuales el 46 por ciento procedió del propio departamento, seguido de Junín (23 por ciento), Lima Metropolitana (16 por ciento), Ica (5 por ciento), Ayacucho (4 por ciento) y Lima Provincias (2 por ciento). Asimismo, de los visitantes extranjeros, el 35 por ciento procedió de Venezuela, seguido de España (11 por ciento), China (7 por ciento), Inglaterra (7 por ciento), Argentina (5 por ciento), Chile (5 por ciento) y Francia (5 por ciento).
- El departamento cuenta con importantes atractivos turísticos, como el Complejo Arqueológico Uchkus-Inkañan, ubicado en el distrito de Yauli; y el Complejo Huaytará, en el distrito de Huaytará.





**GRÁFICO N° 3**  
**HUANCAVELICA: CRECIMIENTO DE ARRIBOS A ESTABLECIMIENTOS DE HOSPEDAJE**  
 (Variación %)

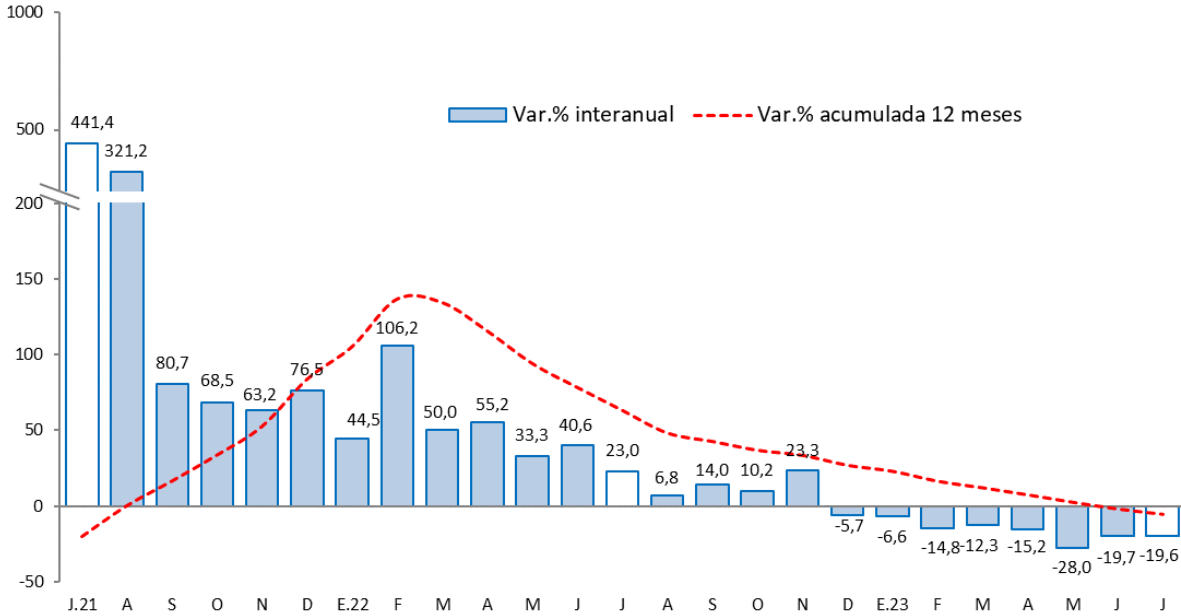

Fuente: MINCETUR.

Elaboración: BCRP - Sucursal Huancayo. Departamento de Estudios Económicos.

## II. CRÉDITOS Y DEPÓSITOS

### 1. Créditos

- Los créditos en Huancavelica ascendieron a S/ 672 millones en agosto, registrando un crecimiento de 18,3 por ciento comparado a igual mes de 2022, y de 1,3 por ciento, con respecto del mes anterior. El resultado interanual se sustentó por los incrementos de montos otorgados en créditos para empresas (19,4 por ciento), consumo (16,9 por ciento) e hipotecario (9,3 por ciento). Por tipo de institución, aumentaron los montos otorgados en las Cajas Municipales (17,8 por ciento), Banco de la Nación (26,0 por ciento) y Banca Múltiple (34,5 por ciento).
- Respecto al mes previo, el incremento de 1,3 por ciento obedeció a los mayores créditos destinados para empresas (2,0 por ciento) y consumo (0,2 por ciento). Por instituciones, se expandió en las Cajas Municipales (1,3 por ciento), Banca Múltiple (1,4 por ciento) y Banco de la Nación (5,0 por ciento).

**CUADRO Nº 6**  
**HUANCAVELICA: CRÉDITO DIRECTO**  
(Saldos en millones de soles)

	Estructura %	Saldo en millones de soles con TFC 1/		Tasas de crecimiento (%)	
		jul-23	ago-23	Mes	12 Meses
<b>Banco de la Nación<sup>2/</sup></b>	<b>8,6</b>	<b>55</b>	<b>58</b>	<b>5,0</b>	<b>26,0</b>
<b>Banca Múltiple</b>	<b>15,4</b>	<b>102</b>	<b>103</b>	<b>1,4</b>	<b>34,5</b>
<b>Instituciones No Bancarias</b>	<b>76,0</b>	<b>506</b>	<b>511</b>	<b>0,9</b>	<b>14,7</b>
Financieras	11,6	78	78	-0,5	1,2
Cajas Municipales	63,9	424	429	1,3	17,8
Cajas Rurales	0,5	4	4	-8,7	-13,5
<b>Total</b>	<b>100,0</b>	<b>663</b>	<b>672</b>	<b>1,3</b>	<b>18,3</b>
<b>Empresas</b>	<b>61,5</b>	<b>405</b>	<b>413</b>	<b>2,0</b>	<b>19,4</b>
<b>Personas</b>	<b>38,5</b>	<b>258</b>	<b>258</b>	<b>0,3</b>	<b>16,4</b>
Consumo	36,1	242	243	0,2	16,9
Hipotecario	2,3	15	16	1,5	9,3
En MN	100,0	663	671	1,3	18,3
En ME	0,0	0	0	-2,6	-22,1

1/ Se utiliza tipo de cambio fijo (TCF) a diciembre de 2022 (S/ 3,81 por dólar).

2/ Considera sólo los créditos de consumo e hipotecario.

Fuente: SBS.

Elaboración: BCRP - Sucursal Huancayo. Departamento de Estudios Económicos.

- Por **tipo de moneda**, los créditos estuvieron conformados casi en su totalidad por moneda nacional, los que interanualmente crecieron en 18,3 por ciento en agosto, justificado por los mayores créditos otorgados a empresas y personas.

**GRÁFICO Nº 4**  
**HUANCAVELICA: CRECIMIENTO DEL CRÉDITO DIRECTO**  
(Variación % respecto a similar mes del año anterior)

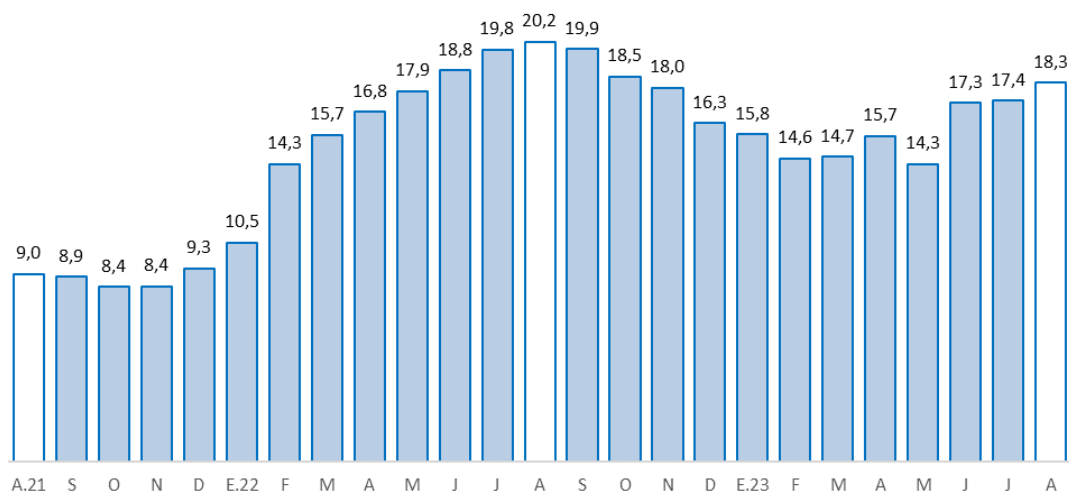

Fuente: SBS y AFP.

Elaboración: BCRP - Sucursal Huancayo. Departamento de Estudios Económicos.

- Por su parte, la **cartera morosa** alcanzó 3,8 por ciento en abril último, mayor en 0,3 de punto porcentual respecto de similar mes de 2022. Las mayores tasas de morosidad se registraron en la Banca Múltiple (6,4 por ciento), Financieras (5,9 por ciento), Cajas Rurales (5,2 por ciento), Banco de la Nación (3,1 por ciento) y Cajas Municipales (2,9 por ciento).



**GRÁFICO Nº 5**  
**HUANCAVELICA: TASA DE MOROSIDAD 1/ 2/**  
(En porcentaje)

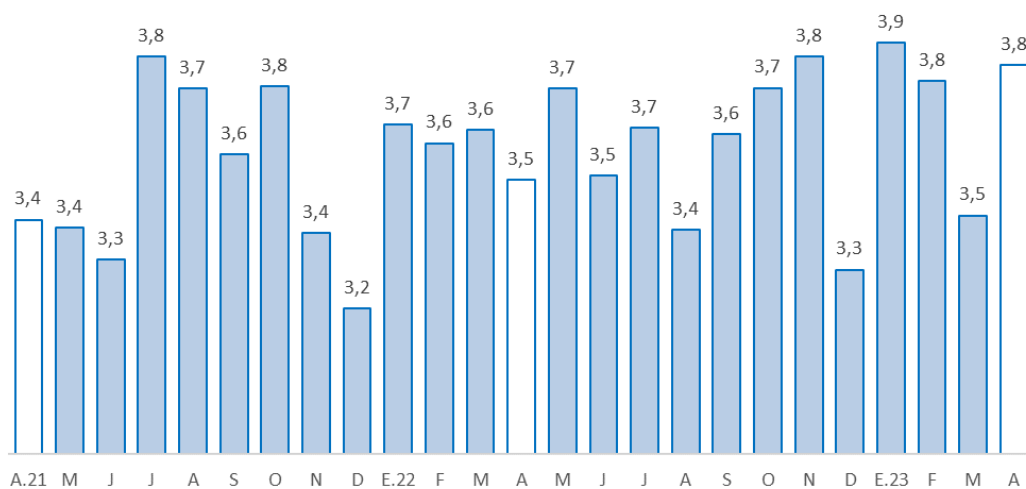

1/ Morosidad = (créditos vencidos + créditos en cobranza judicial) / colocaciones brutas.

2/ Preliminar.

Fuente: SBS y AFP.

Elaboración: BCRP - Sucursal Huancayo. Departamento de Estudios Económicos.

## 2. Depósitos

- Los depósitos alcanzaron S/ 646 millones en agosto, reportando una expansión de 5,0 por ciento con relación a igual mes de 2022, y de 2,6 por ciento, con respecto al mes previo. El incremento interanual respondió a los mayores depósitos a la vista (2,8 por ciento) y a plazo (31,1 por ciento), principalmente en el Banco de la Nación (6,4 por ciento) y Cajas Municipales (23,3 por ciento).
- Respecto al resultado intermensual, se explicó por el crecimiento de depósitos a plazo (2,5 por ciento) y a la vista (19,5 por ciento). Según instituciones, los depósitos se incrementaron en las Cajas Municipales (1,5 por ciento) y Banco de la Nación (5,6 por ciento).
- Según **composición**, los depósitos de ahorro representaron el 52,0 por ciento en agosto, seguido por los depósitos a plazo (24,0 por ciento) y a la vista (24,0 por ciento). Por instituciones, el Banco de la Nación captó el 50,8 por ciento del total, seguido de las Cajas Municipales (28,4 por ciento), Banca Múltiple (18,6 por ciento) y Financieras (2,2 por ciento).
- Por **tipo de moneda**, los depósitos en moneda nacional, que conformaron un 98,6 por ciento de participación en agosto, aumentaron en 5,5 por ciento interanual; mientras que, en moneda extranjera, con 1,4 por ciento de participación, se redujeron en 21,3 por ciento interanual.

**HUANCAVELICA: DEPÓSITOS**

(Saldos en millones de soles)

	Estructura %	Saldo en millones de soles con TCF 1/		Tasas de crecimiento (%)	
		jul-23	ago-23	Mes	12 Meses
<b>Banco de la Nación</b>	<b>50,8</b>	<b>311</b>	<b>328</b>	<b>5,6</b>	<b>6,4</b>
<b>Banca Múltiple</b>	<b>18,6</b>	<b>124</b>	<b>120</b>	<b>-2,8</b>	<b>-15,4</b>
<b>Instituciones No Bancarias</b>	<b>30,6</b>	<b>196</b>	<b>198</b>	<b>1,2</b>	<b>19,8</b>
Financieras	2,2	15	14	-2,8	-12,5
Cajas Municipales	28,4	181	184	1,5	23,3
Cajas Rurales	0,0	0	0	-28,6	-38,4
<b>TOTAL</b>	<b>100,0</b>	<b>630</b>	<b>646</b>	<b>2,6</b>	<b>5,0</b>
Vista	24,0	130	155	19,5	2,8
Ahorro	52,0	349	336	-3,7	-3,0
A plazo	24,0	151	155	2,5	31,1
En MN	98,6	621	637	2,7	5,5
En ME	1,4	9	9	-2,6	-21,3

1/ Se utiliza tipo de cambio fijo (TCF) a diciembre de 2022 (S/ 3,81 por dólar).

Fuente: SBS.

Elaboración: BCRP - Sucursal Huancayo. Departamento de Estudios Económicos.

**GRÁFICO Nº 6**  
**HUANCAVELICA: CRECIMIENTO DE LOS DEPÓSITOS**  
(Variación % respecto a similar mes del año anterior)

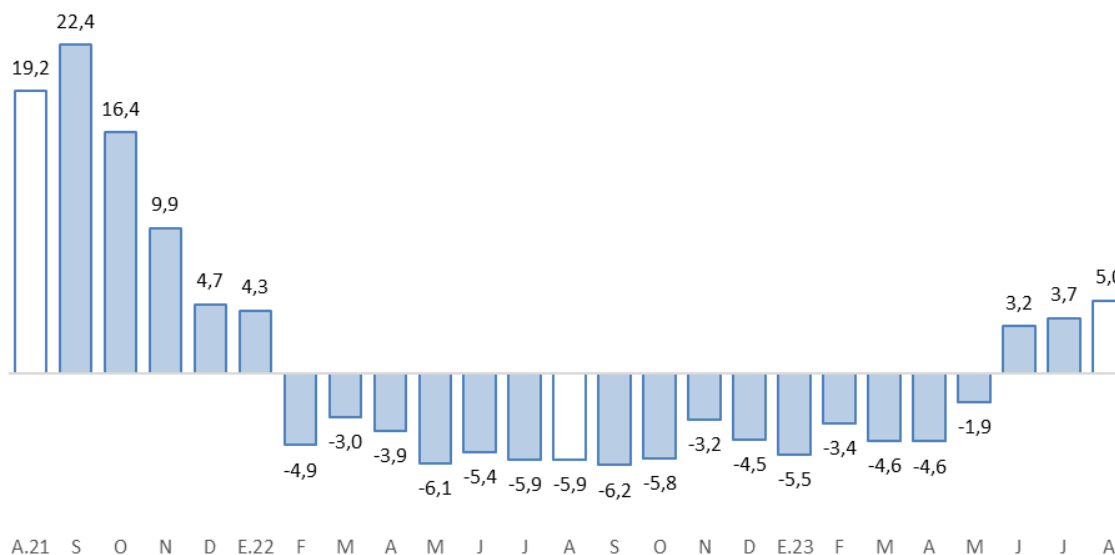

Fuente: SBS y AFP.

Elaboración: BCRP - Sucursal Huancayo. Departamento de Estudios Económicos.



### III. EJECUCIÓN DEL PRESUPUESTO PÚBLICO

#### 1. Ejecución del Presupuesto Público de Gastos Corrientes

- La ejecución presupuestal del gasto corriente no financiero se contrajo en 5,2 por ciento interanual en agosto, explicado por el Gobierno Nacional (-11,9 por ciento) y las municipalidades (-6,0 por ciento); en el primer caso, por transferencias; mientras que, en el segundo, por compras de bienes y servicios. El resultado del mes se contrarrestó parcialmente por el mayor gasto del Gobierno Regional (0,5 por ciento).
- Entre enero y agosto, la ejecución del gasto corriente sumó S/ 1 314 millones, superior en 0,6 por ciento, respecto a similar periodo del 2022, debido a los mayores gastos de los gobiernos, Regional (4,3 por ciento) y Nacional (0,3 por ciento); en el primer caso, por remuneraciones y transferencias; y en el segundo, por las compras de bienes y servicios. El resultado del acumulado se contrarrestó parcialmente por las municipalidades (-10,5 por ciento), justificado por los menores gastos en compras de bienes y servicios, y transferencias.

**CUADRO Nº 8**  
**HUANCAVELICA: EJECUCIÓN DEL PRESUPUESTO DE GASTOS CORRIENTES 1/**  
(Millones de soles)

	Estructura 2022	Agosto			Enero - Agosto		
		2022	2023	V% Real	2022	2023	V% Real
Gobierno Nacional	32,8	61	57	-11,9	418	450	0,3
Gobierno Regional	50,7	75	80	0,5	607	680	4,3
Gobiernos Locales	16,4	26	25	-6,0	193	185	-10,5
<b>Total</b>	<b>100,0</b>	<b>162</b>	<b>163</b>	<b>-5,2</b>	<b>1 218</b>	<b>1 314</b>	<b>0,6</b>

1/ Preliminar. Información actualizada al 31 de agosto de 2023

Fuente: MEF

Elaboración: BCRP - Sucursal Huancayo. Departamento de Estudios Económicos.

#### 2. Ejecución del Presupuesto Público de Inversiones

- La inversión pública en Huancavelica alcanzó S/ 75 millones en agosto, menor en 9,4 por ciento ante la reducción de la inversión en las municipalidades (-37,4 por ciento) y el Gobierno Regional (-18,6 por ciento); en el primer caso, obedece a las menores inversiones en los rubros vivienda, y cultura y deporte; y en el segundo, por saneamiento, y cultura y deporte. El resultado del mes se contrarrestó parcialmente por la mayor inversión en el Gobierno Nacional (72,0 por ciento) en el sector transporte.
- Entre enero y agosto, la inversión pública ascendió a S/ 405 millones, registrando una contracción de 18,3 por ciento, con relación a similar periodo de 2022, explicado por la disminución de desembolsos en los tres niveles de gobierno, principalmente en las municipalidades (-24,1 por ciento), por los rubros de vivienda y agropecuario; y en el Gobierno Nacional (-23,4 por ciento), por los sectores salud y transporte.
- En cuanto al avance de la inversión pública entre enero y agosto, lo ejecutado en los tres niveles de gobierno representó el 36 por ciento del Presupuesto Institucional Modificado (PIM) de la región que sumó S/ 1 139 millones. El Gobierno Regional alcanzó un avance de ejecución del 41 por ciento, seguido de las municipalidades (38 por ciento) y el Gobierno Nacional (29 por ciento).

**CUADRO Nº 9**  
**HUANCAVELICA: EJECUCIÓN DEL PRESUPUESTO PÚBLICO DE INVERSIONES 1/**  
 (Millones de soles)

	Estructura 2022	Agosto			Enero - Agosto		
		2022	2023	V% Real	2022	2023	V% Real
Gobierno Nacional	22,7	16	29	72,0	132	108	-23,4
Gobierno Regional	28,4	25	21	-18,6	130	134	-4,1
Gobiernos Locales	48,9	38	25	-37,4	201	163	-24,1
<b>Total</b>	<b>100,0</b>	<b>79</b>	<b>75</b>	<b>-9,4</b>	<b>463</b>	<b>405</b>	<b>-18,3</b>

1/ Preliminar. Información actualizada al 31 de agosto de 2023

Fuente: MEF

Elaboración: BCRP - Sucursal Huancayo. Departamento de Estudios Económicos.

**GRÁFICO Nº 7**  
**HUANCAVELICA: CRECIMIENTO DE LA EJECUCIÓN DEL PRESUPUESTO PÚBLICO DE INVERSIONES**  
 (Variación % real)

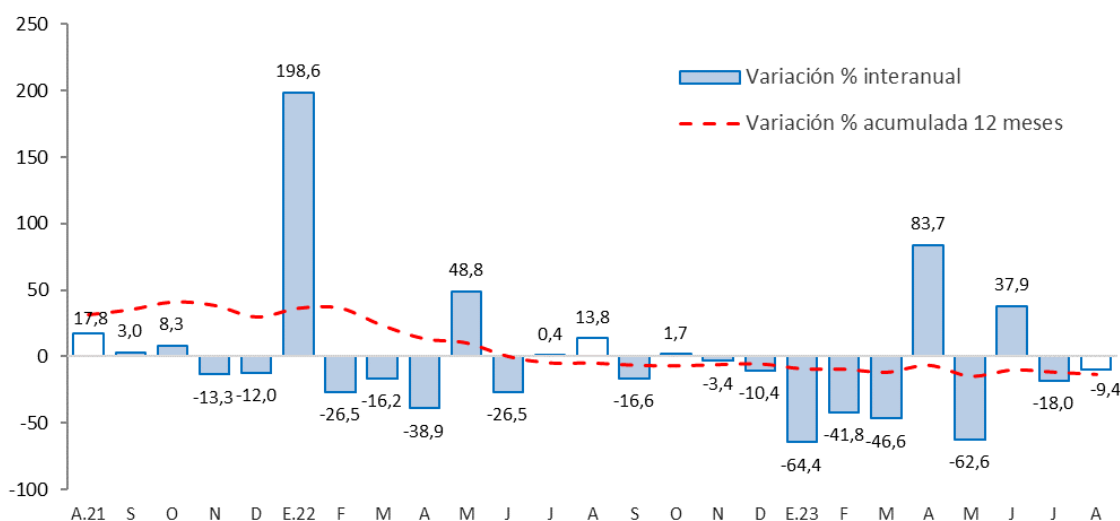

Fuente: MEF.

Elaboración: BCRP - Sucursal Huancayo. Departamento de Estudios Económicos.

- Entre los principales proyectos que se ejecutaron entre enero y agosto, destacaron en el Gobierno Nacional: “Mejoramiento de la carretera Dv. Lirio - Acoria - Dv. Arizona, por niveles de servicio, distrito de Acoria, provincia de Huancavelica” con un gasto devengado de S/ 29 millones; “Mejoramiento de la carretera Dv. Salcabamba – Colcabamba – Campo Armiño – Pichiu, por niveles de servicio, provincia de Tayacaja” con un gasto de S/ 11 millones; y “Rehabilitación del local escolar Andrés Avelino Cáceres, distrito de Aurahua, provincia de Castrovirreyna” con S/ 7 millones.
- En el Gobierno Regional, sobresalieron los proyectos de “Mejoramiento de la carretera Huancavelica - Yauli - Pucapampa” con un gasto de S/ 40 millones; “Mejoramiento de la carretera Pucapampa – Ccasapata – Chuñunapampa – Tinquercasa - Padre Rumi - Paucara” con un gasto devengado de S/ 18 millones; y “Mejoramiento del servicio de transitabilidad peatonal y vehicular en centro poblado de Parco Chacapunco, distrito de Anchonga, provincia de Angaraes” con un gasto de S/ 12 millones.
- Por su parte, en los gobiernos locales, los mayores desembolsos se registraron en, “Mejoramiento del servicio de seguridad ciudadana de la ciudad de Lircay, distrito de Lircay, provincia de Angaraes” con un gasto devengado de S/ 6 millones; “Mejoramiento de la capacidad resolutoria de los establecimientos de salud de primer nivel de complejidad de localidades del distrito de Tintay



Puncu, provincia de Tayacaja” con un gasto de S/ 5 millones; y “Creación del servicio de agua para riego de las localidades del distrito de Tintay Puncu, provincia de Tayacaja” con un gasto de S/ 3 millones.



#### IV. ANEXOS





ANEXO 1

HUANCAVELICA: PRODUCCIÓN AGROPECUARIA 1/  
(En toneladas métricas)

CULTIVOS	2 022					2 023								CULTIVOS
	AGO	SET	OCT	NOV	DIC	ENE	FEB	MAR	ABR	MAY	JUN	JUL	AGO	
<b>AGRÍCOLA</b>														<b>AGRÍCOLA</b>
<b>CONSUMO INTERNO</b>														<b>CONSUMO INTERNO</b>
Ajo	72	18	9	8	4	10	0	10	56	154	186	96	264	Ajo
Alfalfa	14 333	13 776	13 629	14 545	16 987	18 913	21 265	23 282	22 475	20 630	18 900	17 191	15 391	Alfalfa
Arveja grano seco	181	202	0	0	0	0	0	0	82	869	1 776	1 068	607	Arveja grano seco
Arveja grano verde	1 219	1 809	626	527	176	279	1 016	1 866	2 740	4 180	2 913	710	405	Arveja grano verde
Avena grano	7	0	0	0	0	0	0	0	0	6	417	374	83	Avena grano
Cebada grano	878	72	0	0	0	0	0	0	32	1 115	12 070	8 539	2 035	Cebada grano
Chirimoya	9	1	0	0	0	0	0	6	82	147	128	47	7	Chirimoya
Chocho	60	0	0	0	0	0	0	0	0	12	31	83	23	Chocho
Frijol grano seco	240	15	18	15	5	3	6	8	209	3 075	6 115	4 528	717	Frijol grano seco
Haba grano seco	538	0	0	0	1	0	0	0	207	1 131	4 844	2 484	326	Haba grano seco
Haba grano verde	470	538	159	113	56	130	362	793	1 660	1 848	1 314	601	279	Haba grano verde
Maca	212	0	0	0	0	24	104	56	0	21	388	587	273	Maca
Maíz amiláceo	1 184	0	0	0	0	0	0	13	642	5 079	13 426	9 961	1 488	Maíz amiláceo
Maíz choclo	547	501	426	479	203	1 419	727	885	774	536	198	35	1 010	Maíz choclo
Mashua o izano	18	0	0	0	0	0	0	0	345	1 403	1 057	311	20	Mashua o izano
Melocotonero	0	0	0	0	0	9	51	85	62	29	5	1	0	Melocotonero
Oca	0	0	0	0	0	0	0	0	394	1 641	951	231	29	Oca
Olluco	122	0	0	0	0	0	384	585	3 391	5 580	4 378	1 755	324	Olluco
Papa	433	3 991	24 328	10 853	3 437	11 879	11 961	22 786	43 081	66 719	77 494	16 627	1 745	Papa
Papaya	4	4	3	3	3	5	17	61	67	41	21	7	6	Papaya
Plátano	27	13	0	0	0	0	19	136	189	158	95	38	23	Plátano
Tomate	135	7	7	6	0	0	12	10	123	90	71	0	0	Tomate
Trigo	379	10	0	0	0	0	0	0	5	356	3 015	2 279	1 315	Trigo
Tuna	0	0	0	0	90	1 399	2 233	1 376	476	0	0	0	0	Tuna
Zapallo	16	11	0	0	8	0	0	679	1 525	2 441	165	195	7	Zapallo
Otros Cons. Interno	122	138	293	534	260	176	77	271	477	406	525	326	366	Otros Cons. Interno
<b>INDUSTRIAL Y/O EXP.</b>														<b>INDUSTRIAL Y/O EXP.</b>
Palta	245	104	53	90	2	2 020	5 089	7 637	6 104	3 070	1 313	419	245	Palta
Quinua	2	0	0	0	0	0	0	0	0	202	1 388	623	104	Quinua
Caña de azúcar	15	6	2	0	0	155	257	339	233	81	17	13	10	Caña de azúcar
Otros Industrial y/o Exp.	42	13	12	5	8	5	8	13	17	70	91	225	262	Otros Industrial y/o Exp.
<b>PECUARIO</b>														<b>PECUARIO</b>
<b>CARNE 2/</b>														<b>CARNE 2/</b>
Carne Ave	88	72	71	76	91	76	79	74	87	76	78	78	84	Carne Ave
Carne Ovino	97	114	115	108	106	105	99	94	98	110	128	95	94	Carne Ovino
Carne Porcino	110	115	121	123	138	121	117	109	115	121	123	112	105	Carne Porcino
Carne Vacuno	245	240	267	260	280	231	248	218	229	252	253	254	231	Carne Vacuno
Carne Caprino	22	23	25	25	24	20	19	23	26	26	27	22	23	Carne Caprino
Carne Alpaca	43	47	43	41	42	40	38	39	38	46	48	40	42	Carne Alpaca
Carne Llama	19	19	23	25	26	18	20	19	19	21	22	20	20	Carne Llama
Huevo	48	46	48	47	48	49	48	47	46	47	47	47	46	Huevo
Leche Vacuno	1 911	1 968	1 940	1 731	1 759	1 661	1 701	1 698	2 009	1 999	1 901	1 711	1 884	Leche Vacuno
Lana	0	0	0	0	0	0	170	22	5	0	0	0	0	Lana
<b>FIBRA</b>														<b>FIBRA</b>
Fibra de Alpaca	0	1	1	0	10	0	13	8	4	24	34	0	0	Fibra de Alpaca
Fibra de Llama	0	0	0	0	1	0	6	1	0	1	2	0	0	Fibra de Llama

1/ Cifras preliminares.

2/ Peso Neto, no de animales en pie.

Fuente: MINAGRI.

Elaboración: BCRP - Sucursal Huancayo. Departamento de Estudios Económicos.



**ANEXO 2**

**HUANCAVELICA: PRODUCCIÓN MINERA METÁLICA 1/**

(Contenido fino recuperable)

	2 022					2 023								
	AGO	SET	OCT	NOV	DIC	ENE	FEB	MAR	ABR	MAY	JUN	JUL	AGO	
Cobre (TMR)	131	146	130	125	128	111	77	415	533	624	636	965	964	Cobre (TMR)
Plata (Kg.R)	11 499	11 589	10 566	12 263	12 060	8 562	4 447	14 325	12 595	11 037	9 548	10 798	9 239	Plata (Kg.R)
Zinc (TMR)	913	974	1 022	982	1 020	1 050	912	1 009	1 101	1 173	1 083	1 046	1 031	Zinc (TMR)
Plomo (TMR)	1 722	1 557	1 692	1 677	1 614	1 602	1 382	1 709	1 594	1 778	1 650	1 522	1 556	Plomo (TMR)
Oro (Kg.R)	47	44	51	46	65	52	53	44	40	40	39	43	44	Oro (Kg.R)

1/ Cifras preliminares.

Fuente: INEI y MINEM.

Elaboración: BCRP - Sucursal Huancayo. Departamento de Estudios Económicos.

**ANEXO 3**

**HUANCAVELICA: INGRESOS CORRIENTES DEL GOBIERNO CENTRAL**

(Millones de soles)

	2 022					2 023								
	AGO	SET	OCT	NOV	DIC	ENE	FEB	MAR	ABR	MAY	JUN	JUL	AGO	
<b>I. Ingresos Tributarios</b>	5	5	5	4	6	7	4	5	4	5	5	4	5	<b>I. Ingresos Tributarios</b>
<b>1. Impuesto a la Renta</b>	3	3	3	2	4	4	2	3	2	3	3	2	3	<b>1. Impuesto a la Renta</b>
Personas Naturales	2	2	2	2	3	3	1	2	1	2	2	2	2	Personas Naturales
Personas Jurídicas	1	1	1	1	1	1	1	0	0	1	1	0	1	Personas Jurídicas
Regularización	0	0	0	0	0	0	0	1	1	1	0	0	0	Regularización
<b>2. Impuesto a las Importaciones</b>	0	0	0	0	0	0	0	0	0	0	0	0	0	<b>2. Impuesto a las Importaciones</b>
<b>3. Impuesto General a las Ventas</b>	1	2	2	1	2	3	1	1	1	1	1	1	1	<b>3. Impuesto General a las Ventas</b>
<b>4. Imp. Selectivo al Consumo (ISC)</b>	0	0	0	0	0	0	0	0	0	0	0	0	0	<b>4. Imp. Selectivo al Consumo (ISC)</b>
<b>5. Otros Ingresos Tributarios</b>	1	1	1	1	1	1	1	1	0	1	1	1	1	<b>5. Otros Ingresos Tributarios</b>
<b>II. Ingresos No Tributarios</b>	0	0	0	0	0	0	0	0	0	0	0	0	0	<b>II. Ingresos No Tributarios</b>
<b>Total Ingresos ( I + II )</b>	5	5	5	4	6	7	4	5	4	5	5	4	5	<b>Total Ingresos ( I + II )</b>

Fuente: SUNAT.

Elaboración: BCRP - Sucursal Huancayo. Departamento de Estudios Económicos.

**ANEXO 4**

**HUANCAVELICA: EJECUCIÓN DEL PRESUPUESTO PÚBLICO DEL GOBIERNO NACIONAL 1/**

(Millones de soles)

	2022					2023								
	AGO	SET	OCT	NOV	DIC	ENE	FEB	MAR	ABR	MAY	JUN	JUL	AGO	
<b><u>I. GASTOS CORRIENTES</u></b>	<b>61</b>	<b>38</b>	<b>70</b>	<b>52</b>	<b>66</b>	<b>50</b>	<b>54</b>	<b>46</b>	<b>85</b>	<b>58</b>	<b>53</b>	<b>47</b>	<b>57</b>	<b><u>I. GASTOS CORRIENTES</u></b>
Remuneraciones	8	8	8	9	11	8	8	8	8	9	8	10	8	Remuneraciones
Bienes y servicios	17	14	16	24	25	13	15	17	17	28	19	17	20	Bienes y servicios
Transferencias 2/	37	16	46	20	30	29	31	21	60	21	26	21	29	Transferencias 2/
<b><u>II. GASTOS DE CAPITAL</u></b>	<b>16</b>	<b>11</b>	<b>18</b>	<b>16</b>	<b>27</b>	<b>3</b>	<b>6</b>	<b>8</b>	<b>9</b>	<b>14</b>	<b>19</b>	<b>27</b>	<b>29</b>	<b><u>II. GASTOS DE CAPITAL</u></b>
Formación bruta de capital	16	11	18	16	26	3	6	8	9	14	19	21	29	Formación bruta de capital
Otros gastos de capital 3/	0	0	0	0	1	0	0	0	0	0	0	5	0	Otros gastos de capital 3/
<b><u>III. GASTO NO FINANCIERO TOTAL (I+II)</u></b>	<b>77</b>	<b>49</b>	<b>88</b>	<b>68</b>	<b>94</b>	<b>53</b>	<b>60</b>	<b>54</b>	<b>94</b>	<b>72</b>	<b>71</b>	<b>74</b>	<b>86</b>	<b><u>III. GASTO NO FINANCIERO TOTAL (I+II)</u></b>

1/ Preliminar. Información actualizada al 31 de agosto de 2023

2/ Incluye el pago de pensiones, donaciones y otros gastos corrientes.

3/ Incluye donaciones y transferencias.

Fuente: MEF

Elaboración: BCRP - Sucursal Huancayo. Departamento de Estudios Económicos.

ANEXO 5

**HUANCAVELICA: EJECUCIÓN DEL PRESUPUESTO PÚBLICO DEL GOBIERNO REGIONAL 1/**

(Millones de soles)

	2022					2023								
	AGO	SET	OCT	NOV	DIC	ENE	FEB	MAR	ABR	MAY	JUN	JUL	AGO	
<b><u>I. GASTOS CORRIENTES</u></b>	<b>75</b>	<b>79</b>	<b>76</b>	<b>84</b>	<b>149</b>	<b>83</b>	<b>79</b>	<b>74</b>	<b>81</b>	<b>85</b>	<b>102</b>	<b>96</b>	<b>80</b>	<b><u>I. GASTOS CORRIENTES</u></b>
Remuneraciones	58	58	58	60	92	74	68	58	65	63	64	68	60	Remuneraciones
Bienes y servicios	15	18	17	22	51	7	9	14	15	20	18	21	18	Bienes y servicios
Transferencias 2/	2	2	2	2	6	2	2	2	2	2	19	7	2	Transferencias 2/
<b><u>II. GASTOS DE CAPITAL</u></b>	<b>31</b>	<b>19</b>	<b>30</b>	<b>21</b>	<b>64</b>	<b>8</b>	<b>4</b>	<b>14</b>	<b>9</b>	<b>9</b>	<b>34</b>	<b>35</b>	<b>25</b>	<b><u>II. GASTOS DE CAPITAL</u></b>
Formación bruta de capital	25	17	22	21	64	8	4	14	9	9	34	35	21	Formación bruta de capital
Otros gastos de capital 3/	6	2	8	0	0	0	0	0	0	0	0	0	3	Otros gastos de capital 3/
<b><u>III. GASTO NO FINANCIERO TOTAL (I+II)</u></b>	<b>106</b>	<b>98</b>	<b>106</b>	<b>105</b>	<b>213</b>	<b>91</b>	<b>83</b>	<b>88</b>	<b>90</b>	<b>94</b>	<b>136</b>	<b>130</b>	<b>105</b>	<b><u>III. GASTO NO FINANCIERO TOTAL (I+II)</u></b>

1/ Preliminar. Información actualizada al 31 de agosto de 2023

2/ Incluye el pago de pensiones, donaciones y otros gastos corrientes.

3/ Incluye donaciones y transferencias.

Fuente: MEF

Elaboración: BCRP - Sucursal Huancayo. Departamento de Estudios Económicos.



**ANEXO 6**

**HUANCAVELICA: EJECUCIÓN DEL PRESUPUESTO PÚBLICO DE LOS GOBIERNOS LOCALES 1/**

(Millones de soles)

	2022					2023								
	AGO	SET	OCT	NOV	DIC	ENE	FEB	MAR	ABR	MAY	JUN	JUL	AGO	
<b><u>I. GASTOS CORRIENTES</u></b>	<b>26</b>	<b>22</b>	<b>24</b>	<b>29</b>	<b>55</b>	<b>5</b>	<b>15</b>	<b>22</b>	<b>17</b>	<b>24</b>	<b>32</b>	<b>43</b>	<b>25</b>	<b><u>I. GASTOS CORRIENTES</u></b>
Remuneraciones	3	2	3	3	5	2	3	3	2	3	3	4	3	Remuneraciones
Bienes y servicios	19	16	17	20	42	3	10	17	13	18	26	36	18	Bienes y servicios
Transferencias 2/	4	3	4	6	8	0	1	2	2	3	3	4	5	Transferencias 2/
<b><u>II. GASTOS DE CAPITAL</u></b>	<b>38</b>	<b>44</b>	<b>42</b>	<b>45</b>	<b>109</b>	<b>0</b>	<b>6</b>	<b>19</b>	<b>49</b>	<b>11</b>	<b>38</b>	<b>16</b>	<b>25</b>	<b><u>II. GASTOS DE CAPITAL</u></b>
Formación bruta de capital	38	43	41	45	109	0	6	19	49	10	38	16	25	Formación bruta de capital
Otros gastos de capital 3/	0	1	0	0	0	0	0	0	0	1	0	0	0	Otros gastos de capital 3/
<b><u>III. GASTO NO FINANCIERO TOTAL (I+II)</u></b>	<b>64</b>	<b>65</b>	<b>65</b>	<b>74</b>	<b>164</b>	<b>6</b>	<b>21</b>	<b>42</b>	<b>66</b>	<b>35</b>	<b>70</b>	<b>59</b>	<b>51</b>	<b><u>III. GASTO NO FINANCIERO TOTAL (I+II)</u></b>

1/ Preliminar. Información actualizada al 31 de agosto de 2023

2/ Incluye el pago de pensiones, donaciones y otros gastos corrientes.

3/ Incluye donaciones y transferencias.

Fuente: MEF

Elaboración: BCRP - Sucursal Huancayo. Departamento de Estudios Económicos.

**ANEXO 7**

**HUANCAVELICA: MOROSIDAD 1/**  
(En porcentajes)

ENTIDADES FINANCIERAS	2 022									2 023				ENTIDADES FINANCIERAS
	ABR	MAY	JUN	JUL	AGO	SET	OCT	NOV	DIC	ENE	FEB	MAR	ABR	
<b>I. BANCA MÚLTIPLE</b>	7,5	8,5	8,0	8,5	7,1	7,8	8,0	7,8	6,7	7,6	6,8	6,2	6,4	<b>I. BANCA MÚLTIPLE</b>
<b>II. INSTITUCIONES NO BANCARIAS</b>														<b>II. INSTITUCIONES NO BANCARIAS</b>
Financieras	3,7	4,0	3,7	4,2	4,6	4,3	4,9	5,4	5,2	5,5	4,9	5,0	5,9	Financieras
Cajas Municipales	2,3	2,3	2,3	2,3	2,2	2,5	2,5	2,6	2,1	2,7	2,9	2,7	2,9	Cajas Municipales
Cajas Rurales	12,7	12,4	6,9	7,1	4,3	4,7	5,7	5,2	4,6	4,5	4,1	4,0	5,2	Cajas Rurales
<b>III. ENTIDADES ESTATALES</b>														<b>III. ENTIDADES ESTATALES</b>
Banco de la Nación <sup>1/</sup>	3,8	3,9	3,4	3,3	3,3	3,3	3,4	3,4	3,5	3,4	3,4	3,2	3,1	Banco de la Nación <sup>1/</sup>
<b>TOTAL</b>	<b>3,5</b>	<b>3,7</b>	<b>3,5</b>	<b>3,7</b>	<b>3,4</b>	<b>3,6</b>	<b>3,7</b>	<b>3,8</b>	<b>3,3</b>	<b>3,9</b>	<b>3,8</b>	<b>3,5</b>	<b>3,8</b>	<b>TOTAL</b>

1/ Considera sólo los créditos de consumo e hipotecario.

Fuente: SBS.

Elaboración: BCRP - Sucursal Huancayo. Departamento de Estudios Económicos.