

BANCO CENTRAL DE RESERVA DEL PERÚ
SUCURSAL HUANCAYO



HUANCAVELICA: Síntesis de Actividad Económica
Junio 2023¹

Departamento de Estudios Económicos

¹ En el presente informe participaron Francisco Callupe Casaño y Joel Jovani Turco Quinto.

ÍNDICE

Página

| | |
|---|-----------|
| RESUMEN EJECUTIVO | 3 |
| I. ACTIVIDAD PRODUCTIVA..... | 5 |
| 1. Actividad primaria..... | 5 |
| 1.1 Sector agropecuario..... | 5 |
| 1.2 Sector minería..... | 7 |
| 2. Otros indicadores sectoriales..... | 8 |
| 2.1 Sector construcción..... | 8 |
| 2.2 Arribos a los establecimientos de hospedaje..... | 8 |
| II. CRÉDITOS Y DEPÓSITOS | 9 |
| 1. Créditos..... | 9 |
| 2. Depósitos | 11 |
| III. EJECUCIÓN DEL PRESUPUESTO PÚBLICO | 12 |
| 1. Ejecución del Presupuesto Público de Gastos Corrientes | 12 |
| 2. Ejecución del Presupuesto Público de Inversiones | 12 |
| IV. ANEXOS | 15 |



RESUMEN EJECUTIVO

Principales hechos de importancia

- El sector minero se expandió en 24,2 por ciento interanual, influenciado por la mayor producción de cobre (431,2 por ciento), zinc (6,3 por ciento), plomo (7,6 por ciento) y oro (6,3 por ciento). De forma similar, el sector agropecuario registró un crecimiento de 8,5 por ciento interanual en junio, ante la expansión de la actividad agrícola (9,8 por ciento).
- En cuanto al desempeño de otros indicadores de actividad económica en junio, se registraron incrementos interanuales en la inversión pública (37,9 por ciento), crédito total (17,3 por ciento), crédito de consumo (18,1 por ciento), crédito hipotecario (9,4 por ciento); mientras que se redujeron los despachos de cemento (-29,1 por ciento).

Actividad primaria

- El **sector agropecuario** evidenció un crecimiento de 8,5 por ciento interanual en junio, influenciado por la expansión de la actividad agrícola (9,8 por ciento), a pesar de la reducción del subsector pecuario (-4,6 por ciento). El sector disminuyó en 5,2 por ciento entre enero y junio, con relación a similar periodo de 2022, sustentado por la menor oferta de los subsectores agrícola (-5,3 por ciento) y pecuario (-4,4 por ciento).
- La **actividad minera** mostró un resultado positivo por cuarto mes consecutivo. En junio, creció en 24,2 por ciento interanual, debido a la mayor producción de cobre (431,2 por ciento), zinc (6,3 por ciento), plomo (7,6 por ciento) y oro (6,3 por ciento). El sector aumentó en 25,2 por ciento entre enero y junio, respecto de similar periodo de 2022, ante la mayor producción de cobre (199,4 por ciento), zinc (21,4 por ciento), plomo (22,5 por ciento) y oro (9,1 por ciento).

Otros indicadores de actividad económica

- Los **despachos de cemento** registraron un resultado negativo por segundo mes consecutivo. En junio, disminuyeron en 29,1 por ciento interanual, sustentado en la menor inversión privada. Los despachos decrecieron en 13,9 por ciento entre enero y junio, respecto a similar periodo de 2022, explicado principalmente por la reducción en la ejecución de obras públicas en el Gobierno Regional y las municipalidades.
- El **crédito directo total** alcanzó S/ 659 millones en junio, significando un incremento de 17,3 por ciento respecto de similar mes de 2022, sobresaliendo los montos otorgados por la Banca Múltiple y Cajas Municipales. Asimismo, los créditos en moneda nacional se expandieron en 17,3 por ciento interanual en junio, mientras que en moneda extranjera se redujeron en 66,1 por ciento.
- La **inversión pública** sumó S/ 91 millones en junio, mayor en 37,9 por ciento interanual en términos reales, debido al crecimiento en todos los niveles de gobiernos. Entre enero y junio, acumuló una ejecución de S/ 259 millones, menor en 20,6 por ciento respecto a similar periodo de 2022, ante la disminución de desembolsos en el Gobierno Nacional (-36,5 por ciento), Gobierno Regional (-17,7 por ciento) y las municipalidades (-11,9 por ciento).

CUADRO N° 1
HUANCAVELICA: OTROS INDICADORES DE ACTIVIDAD ECONÓMICA
 (Variación % respecto a similar mes del año anterior)

| | Ene.23 | Feb.23 | Mar.23 | Abr.23 | May.23 | Jun.23 |
|-------------------------|---------------|---------------|---------------|---------------|---------------|---------------|
| Despachos de cemento 1/ | ↑ 26,7 | ↓ -60,2 | ↓ -19,8 | ↑ 0,2 | ↓ -3,1 | ↓ -29,1 |
| Crédito total 2/ | ↑ 15,8 | ↑ 14,6 | ↑ 14,7 | ↑ 15,7 | ↑ 14,3 | ↑ 17,3 |
| Crédito de consumo 2/ | ↑ 23,7 | ↑ 21,4 | ↑ 21,7 | ↑ 18,7 | ↑ 18,9 | ↑ 18,1 |
| Crédito hipotecario 2/ | ↑ 20,1 | ↑ 22,9 | ↑ 18,7 | ↑ 10,4 | ↑ 12,6 | ↑ 9,4 |
| Inversión pública 1/ | ↓ -64,4 | ↓ -41,8 | ↓ -46,6 | ↑ 83,7 | ↓ -62,6 | ↑ 37,9 |

1/ En términos reales.

2/ En términos nominales.

Fuentes: UNACEM, SBS y MEF.



I. ACTIVIDAD PRODUCTIVA

1. Actividad primaria

1.1 Sector agropecuario

- El sector agropecuario registró un crecimiento de 8,5 por ciento interanual en junio, influenciado por la expansión de la actividad agrícola (9,8 por ciento), no obstante la reducción del subsector pecuario (-4,6 por ciento). El sector disminuyó en 5,2 por ciento entre enero y junio, con relación a similar periodo de 2022, sustentado por la menor oferta de los subsectores agrícola (-5,3 por ciento) y pecuario (-4,4 por ciento).
- El subsector agrícola creció en 9,8 por ciento interanual en el mes, justificado por la mayor oferta con destino al mercado interno (10,8 por ciento), contrarrestado parcialmente por el dirigido al mercado externo y agroindustria (-6,5 por ciento); en el primer caso, ante los incrementos de la producción de alfalfa, zapallo, frijol grano seco, arveja grano verde, olluco, oca y mashua; y en el segundo, por la menor oferta de palta y quinua. En arveja grano verde, debido las mayores siembras, motivadas por los mayores precios de mercado.

CUADRO N° 2
HUANCAVELICA: SECTOR AGROPECUARIO 1/
(Miles de toneladas)

| Subsectores | Estructura Porcentual 2021 /2 | Junio | | | Enero - Junio | | |
|--|-------------------------------------|-------|-------|--------------------|---------------|-------|--------------------|
| | | 2 022 | 2 023 | Var. % | 2 022 | 2 023 | Var. % |
| AGRÍCOLA | <u>78,1</u> | | | <u>9,8</u> | | | <u>-5,3</u> |
| Orientada al mercado interno 2/ | 72,9 | | | 10,8 | | | -6,6 |
| Papa | 30,0 | 61,6 | 77,5 | 25,8 | 275,2 | 233,9 | -15,0 |
| Alfalfa | 6,4 | 16,8 | 18,9 | 12,7 | 115,6 | 125,5 | 8,5 |
| Maíz amiláceo | 9,4 | 14,8 | 13,4 | -9,2 | 19,8 | 19,2 | -3,4 |
| Olluco | 1,6 | 4,5 | 4,4 | -3,0 | 12,9 | 14,3 | 11,1 |
| Cebada grano | 3,5 | 12,5 | 12,1 | -3,6 | 14,4 | 13,2 | -8,2 |
| Arveja grano verde | 3,3 | 0,8 | 2,9 | 270,5 | 16,7 | 13,0 | -22,4 |
| Frijol grano seco | 6,3 | 4,0 | 6,1 | 52,5 | 5,2 | 9,4 | 81,1 |
| Haba grano seco | 2,6 | 5,4 | 4,8 | -10,2 | 6,6 | 6,2 | -7,0 |
| Orientada al mercado externo y agroindustria 2/ | 5,1 | | | -6,5 | | | 4,6 |
| Palta | 4,3 | 1,4 | 1,3 | -9,3 | 23,7 | 25,2 | 6,3 |
| Quinua | 0,7 | 1,4 | 1,4 | -3,8 | 1,9 | 1,6 | -18,5 |
| Caña de azucar | 0,0 | 0,0 | 0,0 | - | 0,0 | 1,1 | - |
| PECUARIO | <u>21,9</u> | | | <u>-4,6</u> | | | <u>-4,4</u> |
| Vacuno 3/ | 5,5 | 0,3 | 0,3 | -8,2 | 1,5 | 1,4 | -6,9 |
| Alpaca 3/ | 1,1 | 0,1 | 0,1 | -3,3 | 0,5 | 0,5 | -3,8 |
| Ovino 3/ | 2,9 | 0,1 | 0,1 | -5,1 | 0,7 | 0,6 | -4,7 |
| Leche | 4,4 | 1,9 | 1,9 | -0,5 | 11,1 | 11,0 | -1,3 |
| SECTOR AGROPECUARIO | 100,0 | | | 8,5 | | | -5,2 |

1/ Cifras preliminares.

2/ Estimado a precios de 2007.

3/ Peso neto.

Fuente: MINAGRI.

Elaboración: BCRP - Sucursal Huancayo. Departamento de Estudios Económicos.

- La actividad agrícola se contrajo en 5,3 por ciento interanual entre enero y junio, influenciada por la menor producción dirigida al mercado interno (-6,6 por ciento), no obstante el incremento del destinado al mercado externo y agroindustria (4,6 por ciento); destacando en el primer caso, los decrementos en la producción de papa, arveja grano verde, maíz choclo, cebada grano, haba grano verde, haba grano seco, tuna y maíz amiláceo; mientras que, en el segundo, por la expansión en la oferta de quinua y caña de azúcar.
- Por su parte, la producción pecuaria decreció en 4,6 por ciento interanual en junio, debido a la menor producción de huevo, leche, fibra de llama, fibra de alpaca y carnes de vacuno, porcino, ovino, ave, alpaca y caprino. Entre enero y junio, disminuyó en 4,4 por ciento respecto a similar periodo de 2022, ante la reducción de la oferta de huevo, leche, fibra de alpaca, fibra de llama, lana, además de todas las carnes.
- En cuanto al avance de las siembras, correspondiente a la actual campaña agrícola (2022-2023), se instalaron 88 715 hectáreas, menor en 3 764 hectáreas (-4,1 por ciento) respecto a similar periodo de la campaña anterior (2021-2022), debido a la disminución en las instalaciones de cultivos transitorios (3 480 hectáreas o 3,8 por ciento menos) y permanentes (284 hectáreas o 63,1 por ciento de reducción). La contracción en los cultivos transitorios estuvo influenciada principalmente por papa, maíz amiláceo, cebada grano, haba grano seco, arveja grano verde, arveja grano seco y olluco, explicados todos por el déficit de lluvias y los mayores costos de los fertilizantes químicos. En cuanto a los cultivos permanentes, se relacionó al decrecimiento en las siembras de alfalfa y palta.

CUADRO N° 3
HUANCAVELICA: SUPERFICIE SEMBRADA 1/
(Hectáreas)

| | Campaña Agrícola 2/ | | Variación | |
|------------------------------|---------------------|---------------|---------------|--------------|
| | 2021-2022 | 2022-2023 | Absoluta | Porcentual |
| Cultivos Transitorios | 92 029 | 88 549 | -3 480 | -3,8 |
| Papa | 22 608 | 21 039 | -1 569 | -6,9 |
| Maíz amiláceo | 18 003 | 17 485 | -518 | -2,9 |
| Cebada grano | 15 183 | 14 945 | -238 | -1,6 |
| Haba grano seco | 6 458 | 6 386 | -72 | -1,1 |
| Frijol grano seco | 6 046 | 6 198 | 152 | 2,5 |
| Arveja grano verde | 5 474 | 5 216 | -258 | -4,7 |
| Trigo | 4 296 | 4 508 | 212 | 4,9 |
| Arveja grano seco | 3 188 | 2 623 | -565 | -17,7 |
| Olluco | 2 237 | 2 037 | -200 | -8,9 |
| Haba grano verde | 1 465 | 1 554 | 89 | 6,1 |
| Otros | 7 071 | 6 558 | -513 | -7,3 |
| Cultivos Permanentes | 449 | 166 | -284 | -63,1 |
| Alfalfa | 257 | 74 | -183 | -71,2 |
| Palta | 188 | 67 | -122 | -64,6 |
| Café | 0 | 17 | 17 | - |
| Plátano | 0 | 5 | 5 | - |
| Tuna | 2 | 3 | 1 | 50,0 |
| Otros | 2 | 0 | -2 | -100,0 |
| TOTAL | 92 478 | 88 715 | -3 764 | -4,1 |

1/ Cifras preliminares.

2/ De agosto a junio.

Fuente: Dirección Regional de Agricultura - Huancavelica.

Elaboración: BCRP - Sucursal Huancayo. Departamento de Estudios Económicos.



1.2 Sector minería

- La producción minera metálica registró un resultado positivo por cuarto mes consecutivo. En junio, creció en 24,2 por ciento interanual, influenciado por la mayor producción de cobre (431,2 por ciento), zinc (6,3 por ciento), plomo (7,6 por ciento) y oro (6,3 por ciento); en cobre, explicado por las empresas Kolpa y Operadores Concentrados; en zinc y plomo, por las mineras Kolpa y Mines&Metals Trading; mientras que, en oro, por Sierra Antapite.
- El sector aumentó en 25,2 por ciento entre enero y junio, respecto de similar periodo de 2022, ante la mayor producción de cobre (199,4 por ciento), zinc (21,4 por ciento), plomo (22,5 por ciento) y oro (9,1 por ciento). El resultado se vio contrarrestado parcialmente por la ligera contracción de plata (-0,3 por ciento).
- En cuanto a la participación en el VBP minero entre enero y junio, la producción de plata aportó el 32 por ciento, seguido por plomo (23 por ciento), zinc (19 por ciento), cobre (18 por ciento) y oro (8 por ciento).

CUADRO N° 4
HUANCAVELICA: SECTOR MINERÍA 1/
(Variación % real respecto a similar periodo del año anterior)

| | Estructura ^{2/} | | Junio | | | Enero - Junio | | | |
|------------------------------|--------------------------|--------|-------|-------------|-------------|---------------|--------|-------------|-------------|
| | 2 021 | 2 022 | 2 023 | Var. % | Contrib. % | 2 022 | 2 023 | Var. % | Contrib. % |
| Cobre (TMR) | 9,5 | 120 | 636 | 431,2 | 26,4 | 800 | 2 395 | 199,4 | 15,0 |
| Plata (Kg.R) | 36,6 | 11 201 | 9 548 | -14,8 | -6,0 | 60 681 | 60 514 | -0,3 | -0,1 |
| Zinc (TMR) | 23,6 | 1 019 | 1 083 | 6,3 | 1,3 | 5 213 | 6 327 | 21,4 | 4,1 |
| Plomo (TMR) | 22,3 | 1 534 | 1 650 | 7,6 | 1,9 | 7 933 | 9 715 | 22,5 | 5,4 |
| Oro (Kg.R) | 8,0 | 37 | 39 | 6,3 | 0,5 | 246 | 268 | 9,1 | 0,8 |
| TOTAL ^{1/2/} | 100,0 | | | 24,2 | 24,2 | | | 25,2 | 25,2 |

1/ Cifras preliminares.

2/ A precios de 2007.

Fuente: INEI y MINEM.

Elaboración: BCRP - Sucursal Huancayo. Departamento de Estudios Económicos.

GRÁFICO N° 1
HUANCAVELICA: CRECIMIENTO DE LA PRODUCCIÓN MINERA
(Variación % real respecto a similar mes del año anterior)

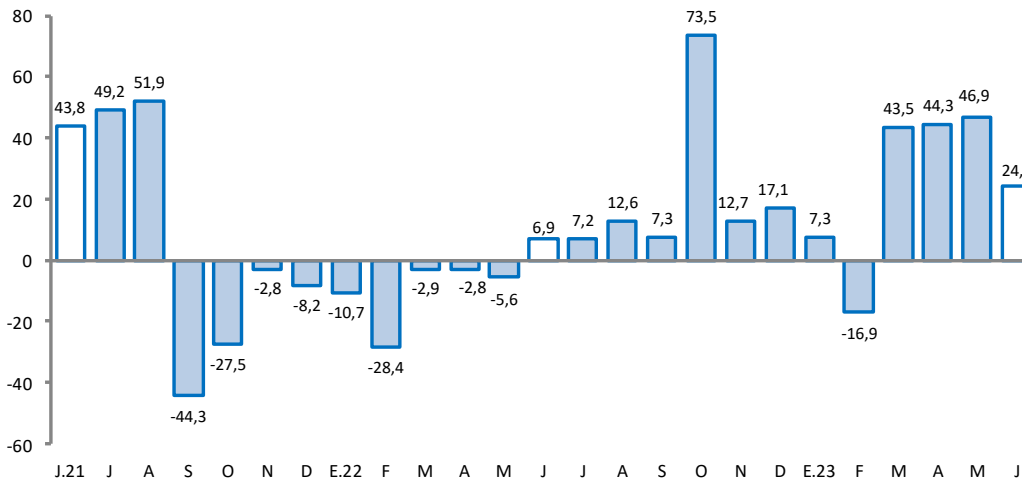

Fuente: MINEM.

Elaboración: BCRP - Sucursal Huancayo. Departamento de Estudios Económicos.

2. Otros indicadores sectoriales

2.1 Sector construcción

- Los despachos de cemento registraron un resultado negativo por segundo mes consecutivo. En junio, disminuyeron en 29,1 por ciento interanual, sustentado en la menor inversión privada, a pesar del incremento de la demanda para inversión pública en todos los niveles de gobierno.
- Los despachos decrecieron en 13,9 por ciento entre enero y junio, respecto a similar periodo de 2022, explicado principalmente por la reducción en la ejecución de obras públicas en el Gobierno Regional y las municipalidades, ante el cambio reciente de autoridades.

GRÁFICO N° 2
HUANCAVELICA: CRECIMIENTO DE LOS DESPACHOS DE CEMENTO
 (Variación % real respecto a similar mes del año anterior)

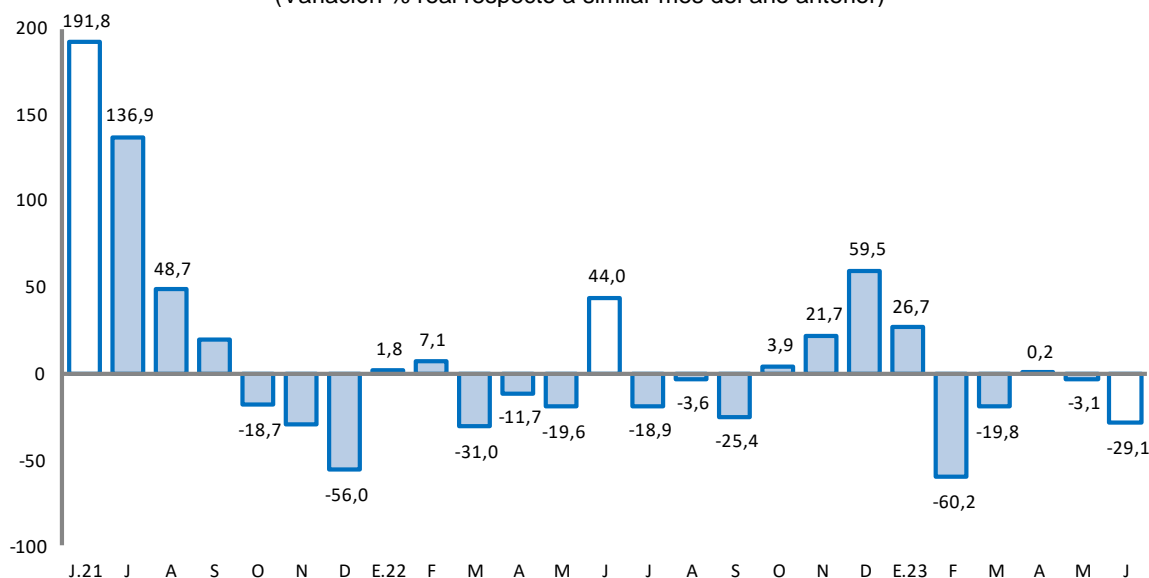

Fuente: UNACEM.

Elaboración: BCRP - Sucursal Huancayo. Departamento de Estudios Económicos.

2.2 Arribos a los establecimientos de hospedaje

- El número de arribos a los establecimientos de hospedaje alcanzó 9,2 miles en mayo último, registrando una caída de 42,6 por ciento interanual, explicado por la menor afluencia de visitantes nacionales (-42,6 por ciento) y extranjeros (-59,5 por ciento). Los arribos decrecieron en 25,9 por ciento interanual entre enero y mayo, ante las reducciones de visitantes nacionales (-26,0 por ciento), debido a las protestas sociales registradas en la región.
- Del total de arribos entre enero y mayo, el 99 por ciento fueron nacionales, de los cuales el 43 por ciento procedió del propio departamento, seguido de Junín (23 por ciento), Lima Metropolitana (18 por ciento), Ica (5 por ciento), Ayacucho (4 por ciento) y Lima Provincias (2 por ciento). Asimismo, de los visitantes extranjeros, el 66 por ciento procedió de Venezuela, seguido de Colombia (9 por ciento), Holanda (7 por ciento), Argentina (4 por ciento), Estados Unidos (3 por ciento), Canadá (3 por ciento) y Reino Unido (3 por ciento).
- El departamento cuenta con importantes atractivos turísticos, como el Complejo Arqueológico Uchkus-Inkañan, ubicado en el distrito de Yauli; y el Complejo Huaytará, en el distrito de Huaytará.



GRÁFICO N° 3
HUANCAVELICA: CRECIMIENTO DE ARRIBOS A ESTABLECIMIENTOS DE HOSPEDAJE
(Variación %)

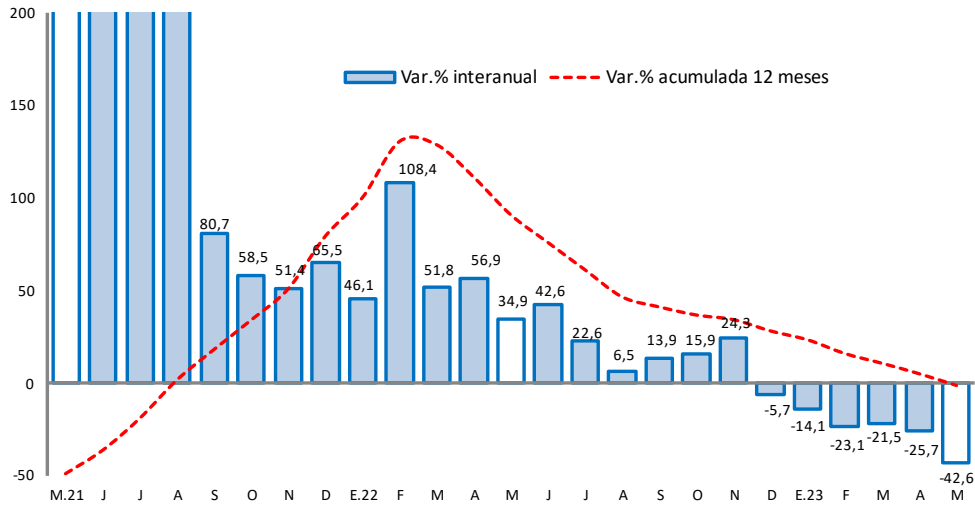

Fuente: MINCETUR.

Elaboración: BCRP - Sucursal Huancayo. Departamento de Estudios Económicos.

II. CRÉDITOS Y DEPÓSITOS

1. Créditos

- Los créditos en Huancavelica alcanzaron S/ 659 millones en junio, registrando un incremento de 17,3 por ciento comparado a igual mes de 2022, y de 4,2 por ciento respecto del mes anterior. El crecimiento interanual se explicó por aumentos en los créditos a empresas (17,1 por ciento), consumo (18,1 por ciento) e hipotecario (9,4 por ciento). Por tipo de institución, se expandieron los montos otorgados en el Banco de la Nación (22,7 por ciento), Banca Múltiple (29,4 por ciento), Cajas Municipales (18,0 por ciento) y Cajas Rurales (3,5 por ciento).
- Respecto al resultado intermensual, el incremento de 4,2 por ciento se debió a los mayores créditos a empresas (6,1 por ciento) y de consumo (1,7 por ciento), no obstante la reducción de créditos hipotecarios (-1,4 por ciento).

CUADRO N° 6
HUANCAVELICA: CRÉDITO DIRECTO
(Saldos en millones de soles)

| Estructura % | Saldo en millones de soles con TFC 1/ | | Tasas de crecimiento (%) | | |
|------------------------------|---------------------------------------|------------|--------------------------|------------|-------------|
| | may-23 | jun-23 | Mes | 12 Meses | |
| o de la Nación ^{2/} | 8,2 | 53 | 54 | 3,3 | 22,7 |
| Banca Múltiple | 15,4 | 81 | 101 | 24,3 | 29,4 |
| Instituciones No Bancarias | 76,4 | 498 | 503 | 1,1 | 14,6 |
| Financieras | 11,9 | 78 | 78 | 0,2 | -0,5 |
| Cajas Municipales | 63,9 | 416 | 421 | 1,3 | 18,0 |
| Cajas Rurales | 0,6 | 4 | 4 | -4,1 | 3,5 |
| Total | 100,0 | 632 | 659 | 4,2 | 17,3 |
| Empresas | 61,2 | 380 | 403 | 6,1 | 17,1 |
| Personas | 38,8 | 252 | 255 | 1,5 | 17,5 |
| Consumo | 36,4 | 235 | 240 | 1,7 | 18,1 |
| Hipotecario | 2,4 | 16 | 16 | -1,4 | 9,4 |
| En MN | 100,0 | 632 | 659 | 4,3 | 17,3 |
| En ME | 0,0 | 0 | 0 | -55,5 | -66,1 |

1/ Se utiliza tipo de cambio fijo (TCF) a diciembre de 2022 (S/ 3,81 por dólar).

2/ Incluye sólo los créditos de consumo e hipotecario.

SBS.

Elaboración: BCRP - Sucursal Huancayo. Departamento de Estudios Económicos.

- Por **tipo de moneda**, los créditos estuvieron conformados casi en su totalidad por moneda nacional, los que interanualmente crecieron en 17,3 por ciento en junio, debido a mayores montos otorgados a empresas y personas.

GRÁFICO Nº 4
HUANCAVELICA: CRECIMIENTO DEL CRÉDITO DIRECTO
 (Variación % respecto a similar mes del año anterior)

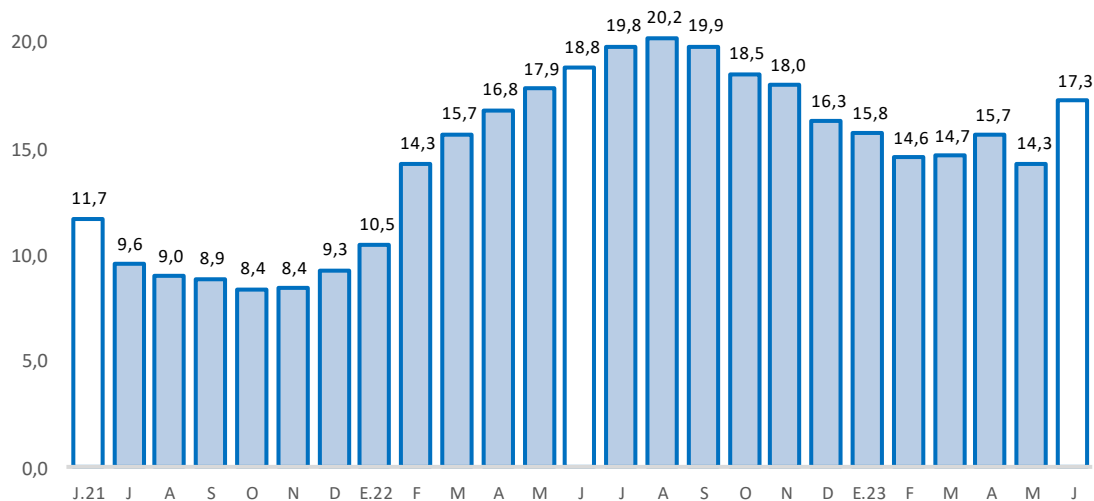

Fuente: SBS y AFP.

Elaboración: BCRP - Sucursal Huancayo. Departamento de Estudios Económicos.

- Por su parte, la **cartera morosa** alcanzó 3,8 por ciento en abril último, mayor en 0,3 de punto porcentual respecto del mismo mes de 2022. Las mayores tasas de morosidad se registraron en la Banca Múltiple (6,4 por ciento), Financieras (5,9 por ciento), Cajas Rurales (5,2 por ciento), Banco de la Nación (3,1 por ciento) y Cajas Municipales (2,9 por ciento).

GRÁFICO Nº 5
HUANCAVELICA: TASA DE MOROSIDAD 1/ 2/
 (En porcentaje)

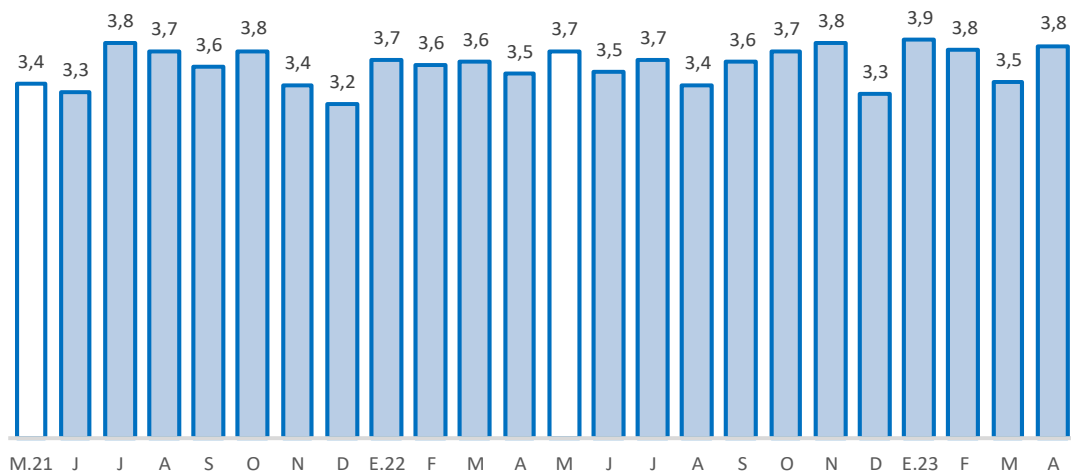

1/ Morosidad = (créditos vencidos + créditos en cobranza judicial) / colocaciones brutas.

2/ Preliminar.

Fuente: SBS y AFP.

Elaboración: BCRP - Sucursal Huancayo. Departamento de Estudios Económicos.



2. Depósitos

- Los depósitos alcanzaron S/ 620 millones en junio, significando un crecimiento de 3,2 por ciento respecto de similar mes de 2022, y de 3,4 por ciento respecto al mes previo. El incremento interanual respondió a los mayores depósitos en ahorro (0,6 por ciento) y a plazo (34,1 por ciento), principalmente en la Banca Múltiple y Cajas Municipales; no obstante, el resultado de depósitos a la vista (-13,9 por ciento), ante la reducción en la Banca Múltiple.
- Respecto al resultado intermensual, se debió a la expansión de depósitos a la vista (0,1 por ciento), en ahorro (6,1 por ciento) y a plazo (0,5 por ciento). Según composición, los depósitos en ahorro concentraron el 54,9 por ciento del total, seguido por los depósitos a la vista (20,8 por ciento) y a plazo (24,2 por ciento).

CUADRO Nº 7
HUANCAVELICA: DEPÓSITOS
(Saldos en millones de soles)

| | Estructura % | Saldo en millones de soles con TCF 1/ | | Tasas de crecimiento (%) | |
|-----------------------------------|--------------|---------------------------------------|------------|--------------------------|--------------|
| | | may-23 | jun-23 | Mes | 12 Meses |
| | | | | | |
| Banco de la Nación | 48,9 | 296 | 303 | 2,4 | -0,4 |
| Banca Múltiple | 19,8 | 112 | 122 | 9,7 | -13,5 |
| Instituciones No Bancarias | 31,3 | 191 | 194 | 1,4 | 25,6 |
| Financieras | 2,4 | 15 | 15 | 0,2 | -7,3 |
| Cajas Municipales | 28,9 | 176 | 179 | 1,5 | 29,5 |
| Cajas Rurales | 0,0 | 0 | 0 | -9,0 | -29,1 |
| TOTAL | 100,0 | 599 | 620 | 3,4 | 3,2 |
| Vista | 20,8 | 129 | 129 | 0,1 | -13,9 |
| Ahorro | 54,9 | 321 | 340 | 6,1 | 0,6 |
| A plazo | 24,2 | 149 | 150 | 0,5 | 34,1 |
| En MN | 98,4 | 590 | 610 | 3,4 | 3,6 |
| En ME | 1,6 | 9 | 10 | 4,4 | -15,0 |

1/ Se utiliza tipo de cambio fijo (TCF) a diciembre de 2022 (S/ 3,81 por dólar).

Fuente: SBS.

Elaboración: BCRP - Sucursal Huancayo. Departamento de Estudios Económicos.

GRÁFICO Nº 6
HUANCAVELICA: CRECIMIENTO DE LOS DEPÓSITOS
(Variación % respecto a similar mes del año anterior)

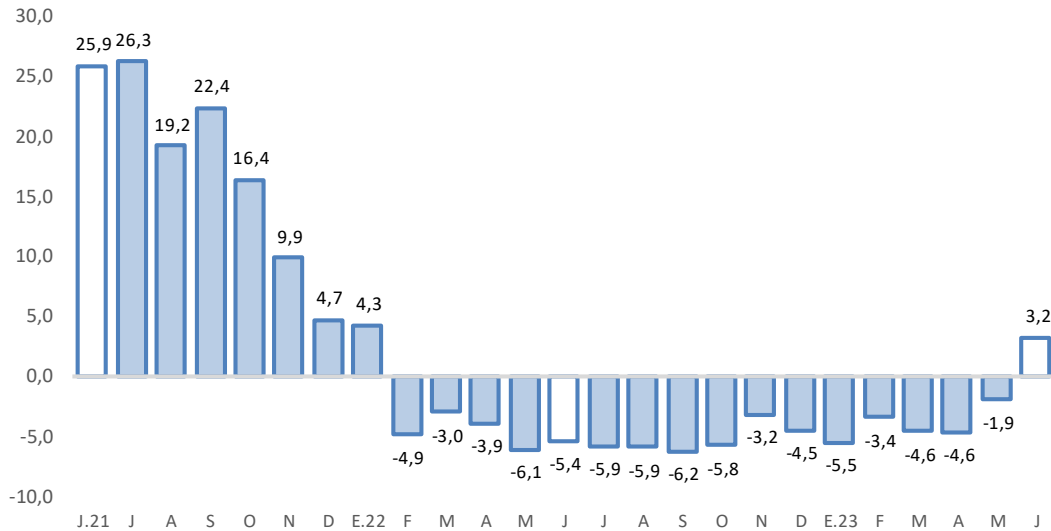

Fuente: SBS y AFP.

Elaboración: BCRP - Sucursal Huancayo. Departamento de Estudios Económicos.

- Por **institución financiera**, en la participación destacó el Banco de la Nación con un aporte de 48,9 por ciento en los depósitos en junio, seguido de las Cajas Municipales (28,9 por ciento), Banca Múltiple (19,8 por ciento) y Financieras (2,4 por ciento).
- Por **tipo de moneda**, los depósitos en moneda nacional, que conformaron un 98,4 por ciento de participación en junio, registraron un crecimiento de 3,6 por ciento interanual; mientras que, en moneda extranjera, con 1,6 por ciento de participación, disminuyeron en 15,0 por ciento.

III. EJECUCIÓN DEL PRESUPUESTO PÚBLICO

1. Ejecución del Presupuesto Público de Gastos Corrientes

- La ejecución presupuestal del gasto corriente no financiero creció en 10,4 por ciento interanual en junio, influenciado por los gobiernos Nacional (2,5 por ciento) y Regional (20,0 por ciento); en el primer caso, por transferencias, y compras de bienes y servicios; mientras que, en el segundo, por remuneraciones y transferencias. El resultado del mes se contrarrestó parcialmente por las municipalidades (-2,0 por ciento), ante la reducción de transferencias.
- Entre enero y junio, sumó S/ 964 millones, mayor en 1,8 por ciento respecto al mismo periodo de 2022, justificado por los gobiernos, Nacional (2,7 por ciento) y Regional (5,2 por ciento); en el primer caso, por transferencias, y compras de bienes y servicios; y, en el segundo, por remuneraciones y transferencias. El resultado del acumulado se contrarrestó parcialmente por la reducción en los municipios (-13,3 por ciento), influenciado por los menores gastos en transferencias, y compras de bienes y servicios.

CUADRO N° 8
HUANCAVELICA: EJECUCIÓN DEL PRESUPUESTO DE GASTOS CORRIENTES 1/
(Millones de soles)

| | Estructura | Junio | | | Enero - Junio | | |
|-------------------|--------------|------------|------------|-------------|---------------|------------|------------|
| | | 2022 | 2023 | V% Real | 2022 | 2023 | V% Real |
| Gobierno Nacional | 33,0 | 48 | 53 | 2,5 | 312 | 346 | 2,7 |
| Gobierno Regional | 50,9 | 80 | 102 | 20,0 | 444 | 504 | 5,2 |
| Gobiernos Locales | 16,1 | 31 | 32 | -2,0 | 122 | 114 | -13,3 |
| Total | 100,0 | 159 | 187 | 10,4 | 878 | 964 | 1,8 |

1/ Preliminar. Información actualizada al 30 de junio de 2023

Fuente: MEF

Elaboración: BCRP - Sucursal Huancayo. Departamento de Estudios Económicos.

2. Ejecución del Presupuesto Público de Inversiones

- La inversión pública en Huancavelica sumó S/ 91 millones en junio, mayor en 37,9 por ciento interanual en términos reales, debido al crecimiento en todos los niveles de gobiernos. En los gobiernos, Nacional (10,1 por ciento) y Regional (136,7 por ciento), ante las expansiones de los devengados en el sector transporte; y en las municipalidades (9,9 por ciento), por los rubros de seguridad, agropecuario, cultura y deporte.
- Entre enero y junio, la inversión pública acumuló una ejecución de S/ 259 millones, menor en 20,6 por ciento respecto a similar periodo de 2022, ante la disminución de desembolsos en todos los niveles de gobierno. En los gobiernos, Nacional (-36,5 por ciento) y Regional (-17,7 por ciento), sustentado por las menores inversiones en transporte; y en las municipalidades (-11,9 por ciento), por los rubros agropecuario, vivienda y educación.
- En cuanto al avance de la inversión pública entre enero y junio, lo ejecutado en los tres niveles de gobierno representó el 24 por ciento del Presupuesto Institucional Modificado (PIM) de la región que sumó S/ 1 092 millones. En las municipalidades se registraron un avance de ejecución del 30 por ciento, seguido del Gobierno Regional (24 por ciento) y el Gobierno Nacional (16 por ciento).



CUADRO Nº 9
HUANCAVELICA: EJECUCIÓN DEL PRESUPUESTO PÚBLICO DE INVERSIONES 1/
(Millones de soles)

| | Estructura 2022 | Junio | | | Enero - Junio | | |
|-------------------|--------------------|-----------|-----------|-------------|---------------|------------|--------------|
| | | 2022 | 2023 | V% Real | 2022 | 2023 | V% Real |
| Gobierno Nacional | 22,7 | 16 | 19 | 10,1 | 85 | 58 | -36,5 |
| Gobierno Regional | 28,4 | 14 | 34 | 136,7 | 87 | 78 | -17,7 |
| Gobiernos Locales | 48,9 | 33 | 38 | 9,9 | 129 | 122 | -11,9 |
| Total | 100,0 | 62 | 91 | 37,9 | 302 | 259 | -20,6 |

1/ Preliminar. Información actualizada al 30 de junio de 2023

Fuente: MEF

Elaboración: BCRP - Sucursal Huancayo. Departamento de Estudios Económicos.

GRÁFICO Nº 7
HUANCAVELICA: CRECIMIENTO DE LA EJECUCIÓN DEL PRESUPUESTO PÚBLICO DE INVERSIONES
(Variación % real)

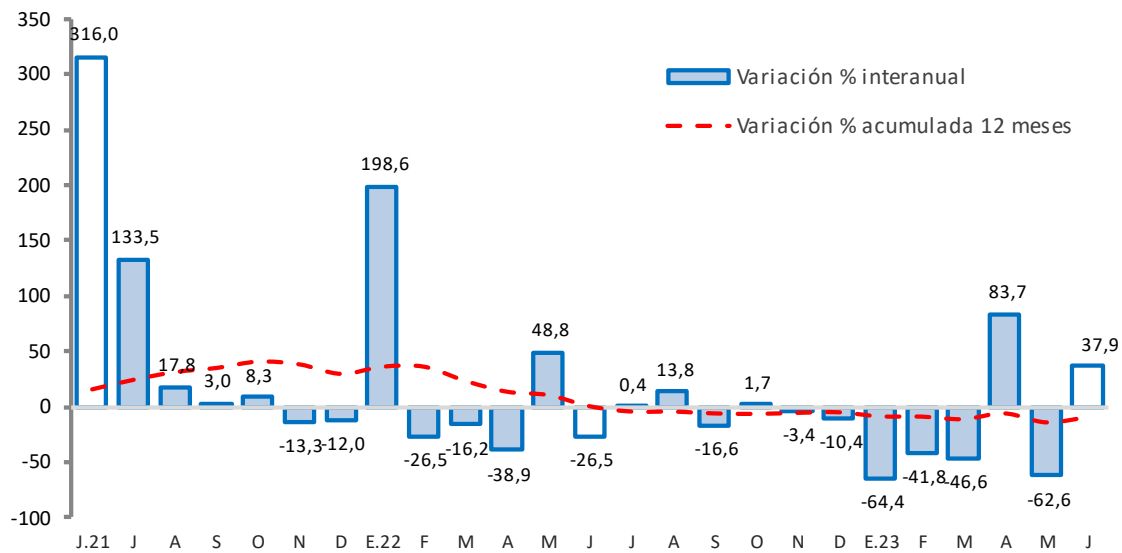

Fuente: MEF.

Elaboración: BCRP - Sucursal Huancayo. Departamento de Estudios Económicos.

- Entre los principales proyectos que se ejecutaron entre enero y junio, destacaron en el Gobierno Nacional, “Mejoramiento de la carretera Dv. Lirio - Acoria - Dv. Arizona, por niveles de servicio, distrito de Acoria, provincia de Huancavelica” con un gasto devengado de S/ 10 millones; “Mejoramiento de la carretera Dv. Salcabamba – Colcabamba – Campo Armiño – Pichiu, por niveles de servicio, provincia de Tayacaja” con un gasto devengado de S/ 6 millones; y “Rehabilitación y mejoramiento del camino vecinal Repartición Surcubamba (Caymo) - Huachocolpa” con S/ 5 millones.
- En el Gobierno Regional, sobresalieron los proyectos de “Mejoramiento de la carretera Huancavelica - Yauli - Pucapampa” con un gasto de S/ 29 millones; “Mejoramiento del servicio de transitabilidad peatonal y vehicular en centro poblado de Parco Chacapunco, distrito de Anchonga, provincia de Angaraes” con un gasto devengado de S/ 7 millones; y “Mejoramiento de la carretera Pucapampa - Paucará” con un gasto de S/ 5 millones.
- Por su parte, en los gobiernos locales, los mayores desembolsos se registraron en “Mejoramiento del servicio de seguridad ciudadana de la ciudad de Lircay, distrito de Lircay, provincia de Angaraes” con un gasto devengado de S/ 6 millones; “Mejoramiento de la capacidad resolutive

de los establecimientos de salud de primer nivel de complejidad de localidades del distrito de Tintay Puncu, provincia de Tayacaja” con un gasto de S/ 4 millones; y “Mejoramiento y ampliación del servicio de seguridad ciudadana en el distrito de Colcabamba, provincia de Tayacaja” con un gasto de S/ 3 millones.



IV. ANEXOS

ANEXO 1

HUANCAVELICA: PRODUCCIÓN AGROPECUARIA 1/
(En toneladas métricas)

| CULTIVOS | 2 022 | | | | | | | 2 023 | | | | | | CULTIVOS |
|----------------------------|--------|--------|--------|--------|--------|--------|--------|--------|--------|--------|--------|--------|--------|----------------------------|
| | JUN | JUL | AGO | SET | OCT | NOV | DIC | ENE | FEB | MAR | ABR | MAY | JUN | |
| AGRÍCOLA | | | | | | | | | | | | | | AGRÍCOLA |
| CONSUMO INTERNO | | | | | | | | | | | | | | CONSUMO INTERNO |
| Ajo | 125 | 608 | 72 | 18 | 9 | 8 | 4 | 10 | 0 | 10 | 56 | 154 | 186 | Ajo |
| Alfalfa | 16 776 | 15 652 | 14 333 | 13 776 | 13 629 | 14 545 | 16 987 | 18 913 | 21 265 | 23 282 | 22 475 | 20 630 | 18 900 | Alfalfa |
| Arveja grano seco | 2 324 | 2 053 | 181 | 202 | 0 | 0 | 0 | 0 | 0 | 0 | 82 | 869 | 1 776 | Arveja grano seco |
| Arveja grano verde | 786 | 1 456 | 1 219 | 1 809 | 626 | 527 | 176 | 279 | 1 016 | 1 866 | 2 740 | 4 180 | 2 913 | Arveja grano verde |
| Avena grano | 581 | 206 | 7 | 0 | 0 | 0 | 0 | 0 | 0 | 0 | 0 | 6 | 417 | Avena grano |
| Cebada grano | 12 517 | 8 402 | 878 | 72 | 0 | 0 | 0 | 0 | 0 | 0 | 32 | 1 116 | 12 070 | Cebada grano |
| Chirimoya | 127 | 59 | 9 | 1 | 0 | 0 | 0 | 0 | 0 | 6 | 82 | 147 | 128 | Chirimoya |
| Chocho | 74 | 135 | 60 | 0 | 0 | 0 | 0 | 0 | 0 | 0 | 0 | 12 | 31 | Chocho |
| Frijol grano seco | 4 010 | 6 063 | 240 | 15 | 18 | 15 | 3 | 3 | 6 | 8 | 209 | 3 075 | 6 115 | Frijol grano seco |
| Haba grano seco | 5 397 | 2 944 | 538 | 0 | 0 | 0 | 1 | 0 | 0 | 0 | 207 | 1 131 | 4 844 | Haba grano seco |
| Haba grano verde | 1 246 | 226 | 470 | 538 | 159 | 113 | 56 | 130 | 362 | 793 | 1 660 | 1 848 | 1 314 | Haba grano verde |
| Maca | 891 | 625 | 212 | 0 | 0 | 0 | 0 | 24 | 104 | 56 | 0 | 21 | 388 | Maca |
| Maíz amiláceo | 14 789 | 13 608 | 1 184 | 0 | 0 | 0 | 0 | 0 | 0 | 13 | 642 | 5 079 | 13 426 | Maíz amiláceo |
| Maíz choclo | 534 | 367 | 547 | 501 | 426 | 479 | 203 | 1 419 | 727 | 885 | 774 | 536 | 198 | Maíz choclo |
| Mashua o izano | 918 | 62 | 18 | 0 | 0 | 0 | 0 | 0 | 0 | 0 | 345 | 1 403 | 1 057 | Mashua o izano |
| Melocotonero | 8 | 1 | 0 | 0 | 0 | 0 | 0 | 9 | 51 | 85 | 62 | 29 | 5 | Melocotonero |
| Oca | 828 | 89 | 0 | 0 | 0 | 0 | 0 | 0 | 0 | 0 | 394 | 1 641 | 951 | Oca |
| Olluco | 4 514 | 2 040 | 122 | 0 | 0 | 0 | 0 | 0 | 384 | 585 | 3 391 | 5 580 | 4 378 | Olluco |
| Papa | 61 602 | 12 267 | 433 | 3 991 | 24 328 | 10 853 | 3 437 | 11 879 | 11 961 | 22 786 | 43 081 | 66 719 | 77 494 | Papa |
| Papaya | 17 | 7 | 4 | 4 | 3 | 3 | 3 | 5 | 17 | 61 | 67 | 41 | 21 | Papaya |
| Plátano | 88 | 40 | 27 | 13 | 0 | 0 | 0 | 0 | 19 | 136 | 189 | 158 | 95 | Plátano |
| Tomate | 184 | 0 | 135 | 7 | 7 | 6 | 0 | 0 | 12 | 10 | 123 | 101 | 60 | Tomate |
| Trigo | 3 439 | 2 803 | 379 | 10 | 0 | 0 | 0 | 0 | 0 | 0 | 5 | 356 | 3 015 | Trigo |
| Tuna | 0 | 0 | 0 | 0 | 0 | 0 | 90 | 1 399 | 2 233 | 1 376 | 476 | 0 | 0 | Tuna |
| Zapallo | 719 | 861 | 16 | 11 | 0 | 0 | 8 | 0 | 0 | 679 | 1 525 | 2 441 | 165 | Zapallo |
| Otros Cons. Interno | 436 | 403 | 122 | 138 | 293 | 534 | 259 | 176 | 77 | 271 | 477 | 406 | 526 | Otros Cons. Interno |
| INDUSTRIAL Y/O EXP. | | | | | | | | | | | | | | INDUSTRIAL Y/O EXP. |
| Palta | 1 448 | 409 | 245 | 104 | 53 | 90 | 2 | 2 020 | 5 089 | 7 637 | 6 104 | 3 070 | 1 313 | Palta |
| Quinua | 1 444 | 546 | 2 | 0 | 0 | 0 | 0 | 0 | 0 | 0 | 0 | 202 | 1 388 | Quinua |
| Caña de azúcar | 0 | 13 | 15 | 6 | 2 | 0 | 0 | 155 | 257 | 339 | 233 | 81 | 17 | Caña de azúcar |
| Otros Industrial y/o Exp. | 95 | 398 | 42 | 0 | 0 | 1 | 8 | 5 | 8 | 13 | 17 | 70 | 91 | Otros Industrial y/o Exp. |
| PECUARIO | | | | | | | | | | | | | | PECUARIO |
| CARNE 2/ | | | | | | | | | | | | | | CARNE 2/ |
| Carne Ave | 81 | 82 | 88 | 72 | 71 | 76 | 91 | 76 | 79 | 74 | 87 | 76 | 78 | Carne Ave |
| Carne Ovino | 135 | 99 | 97 | 114 | 115 | 108 | 106 | 105 | 99 | 94 | 98 | 110 | 128 | Carne Ovino |
| Carne Porcino | 134 | 115 | 110 | 115 | 121 | 123 | 138 | 121 | 117 | 109 | 115 | 121 | 123 | Carne Porcino |
| Carne Vacuno | 276 | 274 | 245 | 240 | 267 | 260 | 280 | 231 | 248 | 218 | 229 | 252 | 253 | Carne Vacuno |
| Carne Caprino | 27 | 23 | 22 | 23 | 25 | 25 | 24 | 20 | 19 | 23 | 26 | 26 | 27 | Carne Caprino |
| Carne Alpaca | 49 | 41 | 43 | 47 | 43 | 41 | 42 | 40 | 38 | 39 | 38 | 46 | 48 | Carne Alpaca |
| Carne Llama | 22 | 19 | 19 | 19 | 23 | 25 | 26 | 18 | 20 | 19 | 19 | 21 | 22 | Carne Llama |
| Huevo | 50 | 50 | 48 | 46 | 48 | 47 | 48 | 49 | 48 | 47 | 46 | 47 | 47 | Huevo |
| Leche Vacuno | 1 911 | 1 721 | 1 911 | 1 968 | 1 940 | 1 731 | 1 759 | 1 661 | 1 701 | 1 698 | 2 009 | 1 999 | 1 901 | Leche Vacuno |
| Lana | 0 | 0 | 0 | 0 | 0 | 0 | 0 | 0 | 170 | 22 | 5 | 0 | 0 | Lana |
| FIBRA | | | | | | | | | | | | | | FIBRA |
| Fibra de Alpaca | 35 | 0 | 0 | 1 | 1 | 0 | 10 | 0 | 13 | 8 | 4 | 24 | 34 | Fibra de Alpaca |
| Fibra de Llama | 2 | 0 | 0 | 0 | 0 | 0 | 1 | 0 | 6 | 1 | 0 | 1 | 2 | Fibra de Llama |

1/ Cifras preliminares.

2/ Peso Neto, no de animales en pie.

Fuente: MINAGRI.

Elaboración: BCRP - Sucursal Huancayo. Departamento de Estudios Económicos.



ANEXO 2

HUANCAVELICA: PRODUCCIÓN MINERA METÁLICA 1/

(Contenido fino recuperable)

| | 2 022 | | | | | | | 2 023 | | | | | | |
|--------------|--------|--------|--------|--------|--------|--------|--------|-------|-------|--------|--------|--------|-------|--------------|
| | JUN | JUL | AGO | SET | OCT | NOV | DIC | ENE | FEB | MAR | ABR | MAY | JUN | |
| Cobre (TMR) | 120 | 108 | 131 | 146 | 130 | 125 | 128 | 111 | 77 | 415 | 533 | 624 | 636 | Cobre (TMR) |
| Plata (Kg.R) | 11 201 | 11 398 | 11 499 | 11 589 | 10 566 | 12 263 | 12 060 | 8 562 | 4 447 | 14 325 | 12 595 | 11 037 | 9 548 | Plata (Kg.R) |
| Zinc (TMR) | 1 019 | 1 082 | 913 | 974 | 1 022 | 982 | 1 020 | 1 050 | 912 | 1 009 | 1 101 | 1 173 | 1 083 | Zinc (TMR) |
| Plomo (TMR) | 1 534 | 1 467 | 1 722 | 1 557 | 1 692 | 1 677 | 1 614 | 1 602 | 1 382 | 1 709 | 1 594 | 1 778 | 1 650 | Plomo (TMR) |
| Oro (Kg.R) | 37 | 45 | 47 | 44 | 51 | 46 | 65 | 52 | 53 | 44 | 40 | 40 | 39 | Oro (Kg.R) |

1/ Cifras preliminares.

Fuente: INEI y MINEM.

Elaboración: BCRP - Sucursal Huancayo. Departamento de Estudios Económicos.

ANEXO 3

HUANCAVELICA: INGRESOS CORRIENTES DEL GOBIERNO CENTRAL

(Millones de soles)

| | 2 022 | | | | | | | 2 023 | | | | | | |
|---|-------|-----|-----|-----|-----|-----|-----|-------|-----|-----|-----|-----|-----|---|
| | JUN | JUL | AGO | SET | OCT | NOV | DIC | ENE | FEB | MAR | ABR | MAY | JUN | |
| I. Ingresos Tributarios | 3 | 4 | 5 | 5 | 5 | 4 | 6 | 7 | 4 | 5 | 4 | 5 | 5 | I. Ingresos Tributarios |
| 1. Impuesto a la Renta | 2 | 3 | 3 | 3 | 3 | 2 | 4 | 4 | 2 | 3 | 2 | 3 | 3 | 1. Impuesto a la Renta |
| Personas Naturales | 1 | 2 | 2 | 2 | 2 | 2 | 3 | 3 | 1 | 2 | 1 | 2 | 2 | Personas Naturales |
| Personas Jurídicas | 0 | 1 | 1 | 1 | 1 | 1 | 1 | 1 | 1 | 0 | 0 | 1 | 1 | Personas Jurídicas |
| Regularización | 0 | 0 | 0 | 0 | 0 | 0 | 0 | 0 | 0 | 1 | 1 | 1 | 0 | Regularización |
| 2. Impuesto a las Importaciones | 0 | 0 | 0 | 0 | 0 | 0 | 0 | 0 | 0 | 0 | 0 | 0 | 0 | 2. Impuesto a las Importaciones |
| 3. Impuesto General a las Ventas | 1 | 1 | 1 | 2 | 2 | 1 | 2 | 3 | 1 | 1 | 1 | 1 | 1 | 3. Impuesto General a las Ventas |
| 4. Imp. Selectivo al Consumo (ISC) | 0 | 0 | 0 | 0 | 0 | 0 | 0 | 0 | 0 | 0 | 0 | 0 | 0 | 4. Imp. Selectivo al Consumo (ISC) |
| 5. Otros Ingresos Tributarios | 1 | 1 | 1 | 1 | 1 | 1 | 1 | 1 | 1 | 1 | 0 | 1 | 1 | 5. Otros Ingresos Tributarios |
| II. Ingresos No Tributarios | 0 | 0 | 0 | 0 | 0 | 0 | 0 | 0 | 0 | 0 | 0 | 0 | 0 | II. Ingresos No Tributarios |
| Total Ingresos (I + II) | 3 | 4 | 5 | 5 | 5 | 4 | 6 | 7 | 4 | 5 | 4 | 5 | 5 | Total Ingresos (I + II) |

Fuente: SUNAT.

Elaboración: BCRP - Sucursal Huancayo. Departamento de Estudios Económicos.

ANEXO 4

HUANCAVELICA: EJECUCIÓN DEL PRESUPUESTO PÚBLICO DEL GOBIERNO NACIONAL 1/

(Millones de soles)

| | 2022 | | | | | | | 2023 | | | | | | |
|--|-----------|-----------|-----------|-----------|-----------|-----------|-----------|-----------|-----------|-----------|-----------|-----------|-----------|--|
| | JUN | JUL | AGO | SET | OCT | NOV | DIC | ENE | FEB | MAR | ABR | MAY | JUN | |
| I. GASTOS CORRIENTES | 48 | 45 | 61 | 38 | 70 | 52 | 66 | 50 | 54 | 46 | 85 | 58 | 53 | I. GASTOS CORRIENTES |
| Remuneraciones | 8 | 10 | 8 | 8 | 8 | 9 | 11 | 8 | 8 | 8 | 8 | 9 | 8 | Remuneraciones |
| Bienes y servicios | 15 | 18 | 17 | 14 | 16 | 24 | 25 | 13 | 15 | 17 | 17 | 28 | 19 | Bienes y servicios |
| Transferencias 2/ | 25 | 17 | 37 | 16 | 46 | 20 | 30 | 29 | 31 | 21 | 60 | 21 | 26 | Transferencias 2/ |
| II. GASTOS DE CAPITAL | 16 | 31 | 16 | 11 | 18 | 16 | 27 | 3 | 6 | 8 | 9 | 14 | 19 | II. GASTOS DE CAPITAL |
| Formación bruta de capital | 16 | 31 | 16 | 11 | 18 | 16 | 26 | 3 | 6 | 8 | 9 | 14 | 19 | Formación bruta de capital |
| Otros gastos de capital3/ | 0 | 0 | 0 | 0 | 0 | 0 | 1 | 0 | 0 | 0 | 0 | 0 | 0 | Otros gastos de capital3/ |
| III. GASTO NO FINANCIERO TOTAL (I+II) | 64 | 75 | 77 | 49 | 88 | 68 | 94 | 53 | 60 | 54 | 94 | 72 | 71 | III. GASTO NO FINANCIERO TOTAL (I+II) |

1/ Preliminar. Información actualizada al 30 de junio de 2023

2/ Incluye el pago de pensiones, donaciones y otros gastos corrientes.

3/ Incluye donaciones y transferencias.

Fuente: MEF

Elaboración: BCRP - Sucursal Huancayo. Departamento de Estudios Económicos.

ANEXO 5

HUANCAVELICA: EJECUCIÓN DEL PRESUPUESTO PÚBLICO DEL GOBIERNO REGIONAL 1/

(Millones de soles)

| | 2022 | | | | | | | 2023 | | | | | | |
|---|-----------|------------|------------|-----------|------------|------------|------------|-----------|-----------|-----------|-----------|-----------|------------|---|
| | JUN | JUL | AGO | SET | OCT | NOV | DIC | ENE | FEB | MAR | ABR | MAY | JUN | |
| <u>I. GASTOS CORRIENTES</u> | 80 | 88 | 75 | 79 | 76 | 84 | 149 | 83 | 79 | 74 | 81 | 85 | 102 | <u>I. GASTOS CORRIENTES</u> |
| Remuneraciones | 57 | 62 | 58 | 58 | 58 | 60 | 92 | 74 | 68 | 58 | 65 | 63 | 64 | Remuneraciones |
| Bienes y servicios | 20 | 21 | 15 | 18 | 17 | 22 | 51 | 7 | 9 | 14 | 15 | 20 | 18 | Bienes y servicios |
| Transferencias 2/ | 3 | 5 | 2 | 2 | 2 | 2 | 6 | 2 | 2 | 2 | 2 | 2 | 19 | Transferencias 2/ |
| <u>II. GASTOS DE CAPITAL</u> | 14 | 20 | 31 | 19 | 30 | 21 | 64 | 8 | 4 | 14 | 9 | 9 | 34 | <u>II. GASTOS DE CAPITAL</u> |
| Formación bruta de capital | 14 | 18 | 25 | 17 | 22 | 21 | 64 | 8 | 4 | 14 | 9 | 9 | 34 | Formación bruta de capital |
| Otros gastos de capital3/ | 0 | 3 | 6 | 2 | 8 | 0 | 0 | 0 | 0 | 0 | 0 | 0 | 0 | Otros gastos de capital3/ |
| <u>III. GASTO NO FINANCIERO TOTAL (I+II)</u> | 94 | 108 | 106 | 98 | 106 | 105 | 213 | 91 | 83 | 88 | 90 | 94 | 136 | <u>III. GASTO NO FINANCIERO TOTAL (I+II)</u> |

1/ Preliminar. Información actualizada al 30 de junio de 2023

2/ Incluye el pago de pensiones, donaciones y otros gastos corrientes.

3/ Incluye donaciones y transferencias.

Fuente: MEF

Elaboración: BCRP - Sucursal Huancayo. Departamento de Estudios Económicos.

ANEXO 6

HUANCAVELICA: EJECUCIÓN DEL PRESUPUESTO PÚBLICO DE LOS GOBIERNOS LOCALES 1/

(Millones de soles)

| | 2022 | | | | | | | 2023 | | | | | | |
|--|-----------|-----------|-----------|-----------|-----------|-----------|------------|----------|-----------|-----------|-----------|-----------|-----------|--|
| | JUN | JUL | AGO | SET | OCT | NOV | DIC | ENE | FEB | MAR | ABR | MAY | JUN | |
| I. GASTOS CORRIENTES | 31 | 46 | 25 | 22 | 23 | 26 | 51 | 5 | 14 | 22 | 17 | 24 | 32 | I. GASTOS CORRIENTES |
| Remuneraciones | 3 | 3 | 3 | 2 | 3 | 3 | 5 | 2 | 3 | 3 | 2 | 3 | 3 | Remuneraciones |
| Bienes y servicios | 24 | 38 | 19 | 16 | 17 | 20 | 42 | 3 | 10 | 17 | 13 | 18 | 26 | Bienes y servicios |
| Transferencias 2/ | 4 | 4 | 3 | 3 | 2 | 2 | 4 | 0 | 0 | 2 | 2 | 3 | 3 | Transferencias 2/ |
| II. GASTOS DE CAPITAL | 33 | 34 | 38 | 44 | 42 | 45 | 109 | 0 | 6 | 19 | 49 | 11 | 38 | II. GASTOS DE CAPITAL |
| Formación bruta de capital | 33 | 34 | 38 | 43 | 41 | 45 | 109 | 0 | 6 | 19 | 49 | 10 | 38 | Formación bruta de capital |
| Otros gastos de capital3/ | 1 | 0 | 0 | 1 | 0 | 0 | 0 | 0 | 0 | 0 | 0 | 1 | 0 | Otros gastos de capital3/ |
| III. GASTO NO FINANCIERO TOTAL (I+II) | 64 | 80 | 63 | 65 | 64 | 70 | 160 | 5 | 20 | 42 | 66 | 35 | 70 | III. GASTO NO FINANCIERO TOTAL (I+II) |

1/ Preliminar. Información actualizada al 30 de junio de 2023

2/ Incluye el pago de pensiones, donaciones y otros gastos corrientes.

3/ Incluye donaciones y transferencias.

Fuente: MEF

Elaboración: BCRP - Sucursal Huancayo. Departamento de Estudios Económicos.

ANEXO 7

HUANCAVELICA: MOROSIDAD 1/

(En porcentajes)

| ENTIDADES FINANCIERAS | 2 022 | | | | | | | | | 2 023 | | | | ENTIDADES FINANCIERAS |
|---------------------------------------|------------|------------|------------|------------|------------|------------|------------|------------|------------|------------|------------|------------|------------|---------------------------------------|
| | ABR | MAY | JUN | JUL | AGO | SET | OCT | NOV | DIC | ENE | FEB | MAR | ABR | |
| I. BANCA MÚLTIPLE | 7,5 | 8,5 | 8,0 | 8,5 | 7,1 | 7,8 | 8,0 | 7,8 | 6,7 | 7,6 | 6,8 | 6,2 | 6,4 | I. BANCA MÚLTIPLE |
| II. INSTITUCIONES NO BANCARIAS | | | | | | | | | | | | | | II. INSTITUCIONES NO BANCARIAS |
| Financieras | 3,7 | 4,0 | 3,7 | 4,2 | 4,6 | 4,3 | 4,9 | 5,4 | 5,2 | 5,5 | 4,9 | 5,0 | 5,9 | Financieras |
| Cajas Municipales | 2,3 | 2,3 | 2,3 | 2,3 | 2,2 | 2,5 | 2,5 | 2,6 | 2,1 | 2,7 | 2,9 | 2,7 | 2,9 | Cajas Municipales |
| Cajas Rurales | 12,7 | 12,4 | 6,9 | 7,1 | 4,3 | 4,7 | 5,7 | 5,2 | 4,6 | 4,5 | 4,1 | 4,0 | 5,2 | Cajas Rurales |
| III. ENTIDADES ESTATALES | | | | | | | | | | | | | | III. ENTIDADES ESTATALES |
| Banco de la Nación ^{1/} | 3,8 | 3,9 | 3,4 | 3,3 | 3,3 | 3,3 | 3,4 | 3,4 | 3,5 | 3,4 | 3,4 | 3,2 | 3,1 | Banco de la Nación ^{1/} |
| TOTAL | 3,5 | 3,7 | 3,5 | 3,7 | 3,4 | 3,6 | 3,7 | 3,8 | 3,3 | 3,9 | 3,8 | 3,5 | 3,8 | TOTAL |

1/ Considera sólo los créditos de consumo e hipotecario.

Fuente: SBS.

Elaboración: BCRP - Sucursal Huancayo. Departamento de Estudios Económicos.