

BANCO CENTRAL DE RESERVA DEL PERÚ
SUCURSAL HUANCAYO



HUANCAVELICA: Síntesis de Actividad Económica
Mayo 2023¹

Departamento de Estudios Económicos

¹ En el presente informe participaron Francisco Callupe Casaño y Joel Jovani Turco Quinto.

ÍNDICE

Página

RESUMEN EJECUTIVO	3
I. ACTIVIDAD PRODUCTIVA.....	5
1. Actividad primaria.....	5
1.1 Sector agropecuario.....	5
1.2 Sector minería.....	7
2. Otros indicadores sectoriales.....	8
2.1 Sector construcción.....	8
2.2 Arribos a los establecimientos de hospedaje.....	8
II. CRÉDITOS Y DEPÓSITOS	9
1. Créditos.....	9
2. Depósitos	11
III. EJECUCIÓN DEL PRESUPUESTO PÚBLICO	12
1. Ejecución del Presupuesto Público de Gastos Corrientes	12
2. Ejecución del Presupuesto Público de Inversiones	12
IV. ANEXOS	15



RESUMEN EJECUTIVO

Principales hechos de importancia

- El sector minero se expandió en 34,0 por ciento en mayo, comparado a similar mes del año anterior –tasa interanual–, debido a la mayor producción de cobre (411,9 por ciento), plata (9,1 por ciento), zinc (13,6 por ciento) y plomo (6,1 por ciento). De forma contraria, el sector agropecuario registró una disminución de 14,4 por ciento interanual en mayo, influenciado por la reducción de las actividades agrícola (-15,4 por ciento) y pecuaria (-5,9 por ciento).
- En cuanto al desempeño de otros indicadores de actividad económica en mayo, se registraron incrementos interanuales en el crédito total (14,3 por ciento), crédito de consumo (18,9 por ciento), crédito hipotecario (12,6 por ciento); mientras que se redujeron los despachos de cemento (-3,1 por ciento) e inversión pública (-62,6 por ciento).

Actividad primaria

- El **sector agropecuario** evidenció un decrecimiento de 14,4 por ciento interanual en mayo, influenciado por la reducción de las actividades agrícola (-15,4 por ciento) y pecuaria (-5,9 por ciento). El sector disminuyó en 13,8 por ciento entre enero y mayo, con relación a similar periodo de 2022, sustentado por la menor oferta de los subsectores agrícola (-15,8 por ciento) y pecuario (-4,2 por ciento).
- La **actividad minera** mostró un resultado positivo por tercer mes consecutivo. En mayo, creció en 34,0 por ciento interanual, influenciado por la mayor producción de cobre (411,9 por ciento), plata (9,1 por ciento), zinc (13,6 por ciento) y plomo (6,1 por ciento). El sector aumentó en 21,6 por ciento entre enero y mayo, respecto de similar periodo de 2022, ante la mayor producción de cobre (158,6 por ciento), zinc (16,4 por ciento), plomo (20,1 por ciento) y oro (14,6 por ciento).

Otros indicadores de actividad económica

- Los **despachos de cemento** registraron un resultado negativo luego de crecer en el mes previo. En mayo, disminuyeron en 3,1 por ciento interanual, sustentado en la contracción de la demanda para inversión pública en todos los niveles de gobierno. Los despachos decrecieron en 8,7 por ciento entre enero y mayo, respecto a similar periodo de 2022, explicado principalmente por la reducción en la ejecución de obras públicas en el Gobierno Regional y las municipalidades, ante el cambio reciente de autoridades.
- El **crédito directo total** alcanzó S/ 632 millones en mayo, mayor en 14,3 por ciento respecto de similar mes de 2022, en el que destaca los montos otorgados por la Banca Múltiple y Cajas Municipales. Asimismo, los créditos en moneda nacional se expandieron en 14,4 por ciento interanual en mayo, mientras que en moneda extranjera se redujeron en 26,7 por ciento.
- La **inversión pública** sumó S/ 33 millones en mayo, menor en 62,6 por ciento interanual en términos reales, debido al decrecimiento en todos los niveles de gobiernos. Entre enero y mayo, acumuló una ejecución de S/ 168 millones, inferior en 35,3 por ciento respecto a similar periodo de 2022, ante la disminución en el Gobierno Nacional (-46,9 por ciento), Gobierno Regional (-45,5 por ciento) y las municipalidades (-19,1 por ciento).

CUADRO N° 1
HUANCAVELICA: OTROS INDICADORES DE ACTIVIDAD ECONÓMICA
 (Variación % respecto a similar mes del año anterior)

	Dic.22	Ene.23	Feb.23	Mar.23	Abr.23	May.23
Despachos de cemento 1/	↑ 59,5	↑ 26,7	↓ -60,2	↓ -19,8	↑ 0,2	↓ -3,1
Crédito total 2/	↑ 16,3	↑ 15,8	↑ 14,6	↑ 14,7	↑ 15,7	↑ 14,3
Crédito de consumo 2/	↑ 33,8	↑ 23,7	↑ 21,4	↑ 21,7	↑ 18,7	↑ 18,9
Crédito hipotecario 2/	↓ -0,2	↑ 20,1	↑ 22,9	↑ 18,7	↑ 10,4	↑ 12,6
Inversión pública 1/	↓ -10,4	↓ -64,4	↓ -41,8	↓ -46,6	↑ 83,7	↓ -62,6

1/ En términos reales.

2/ En términos nominales.

Fuentes: UNACEM, SBS y MEF.



I. ACTIVIDAD PRODUCTIVA

1. Actividad primaria

1.1 Sector agropecuario

- El sector agropecuario registró un decrecimiento de 14,4 por ciento interanual en mayo, influenciado por la reducción de las actividades agrícola (-15,4 por ciento) y pecuaria (-5,9 por ciento). El sector disminuyó en 13,8 por ciento entre enero y mayo, con relación a similar periodo de 2022, sustentado por la menor oferta de los subsectores agrícola (-15,8 por ciento) y pecuario (-4,2 por ciento).
- El subsector agrícola decreció en 15,4 por ciento interanual en el mes, justificado por la menor oferta con destino al mercado interno (-15,7 por ciento), y del dirigido al mercado externo y agroindustria (-14,3 por ciento); en el primer caso, ante las reducciones de la producción de papa, maíz choclo, haba grano verde y maíz amiláceo; y en el segundo, por la menor oferta de palta y quinua. En papa, maíz choclo, maíz amiláceo y quinua, explicados por las menores siembras y rendimientos, debido a las malas condiciones climáticas (déficit de lluvias y granizadas) y a los altos precios de fertilizantes químicos.

CUADRO N° 2
HUANCAVELICA: SECTOR AGROPECUARIO 1/
(Miles de toneladas)

Subsectores	Estructura Porcentual 2021 /2	Mayo			Enero - Mayo		
		2 022	2 023	Var.%	2 022	2 023	Var.%
AGRÍCOLA	78,1			-15,4			-15,8
Orientada al mercado interno 2/	72,9			-15,7			-18,7
Papa	30,0	100,0	66,3	-33,7	213,6	154,1	-27,8
Alfalfa	6,4	18,2	20,5	12,9	98,8	106,1	7,4
Arveja grano verde	3,3	3,0	4,3	40,3	16,0	10,2	-35,9
Olluco	1,6	5,0	5,7	14,6	8,4	10,0	18,9
Tuna	0,7	0,0	0,0	-	5,7	5,5	-3,9
Maíz amiláceo	9,4	4,1	4,0	-3,4	5,0	4,6	-7,9
Zapallo	0,7	0,8	2,4	221,1	3,5	4,6	32,2
Haba grano verde	0,8	2,2	1,9	-13,9	5,4	4,5	-16,7
Orientada al mercado externo y agroindustria 2/	5,1			-14,3			-0,8
Palta	4,3	3,3	3,1	-8,4	22,3	22,3	0,2
Caña de azúcar	0,0	0,0	0,1	-	0,0	1,1	-
Quinua	0,7	0,5	0,2	-52,8	0,5	0,2	-52,8
PECUARIO	21,9			-5,9			-4,2
Vacuno 3/	5,5	0,3	0,3	-9,5	1,3	1,2	-5,8
Alpaca 3/	1,1	0,1	0,1	-6,2	0,4	0,4	-3,8
Ovino 3/	2,9	0,1	0,1	-6,7	0,5	0,5	-4,6
Leche	4,4	2,0	2,0	-0,7	9,2	9,1	-1,5
SECTOR AGROPECUARIO	100,0			-14,4			-13,8

1/ Cifras preliminares.

2/ Estimado a precios de 2007.

3/ Peso neto.

Fuente: MINAGRI.

Elaboración: BCRP - Sucursal Huancayo. Departamento de Estudios Económicos.

- La actividad agrícola se contrajo en 15,8 por ciento interanual entre enero y mayo, influenciada por la menor producción dirigida al mercado interno (-18,7 por ciento), y el destinado al mercado externo y agroindustria (-0,8 por ciento); destacando en el primer caso, los decrementos en la producción de papa, arveja grano verde, maíz choclo, haba grano verde, tuna y maíz amiláceo; mientras que, en el segundo, por la contracción en la oferta de quinua.
- Por su parte, la producción pecuaria decreció en 5,9 por ciento interanual en mayo, debido a la menor producción de huevo, leche, fibra de llama, fibra de alpaca y todas las carnes. Entre enero y mayo, disminuyó en 4,2 por ciento respecto a similar periodo de 2022, ante la reducción de la oferta de huevo, leche, fibra de alpaca, lana, además de carnes de ovino, vacuno, ave, alpaca, llama, caprino y porcino.
- En cuanto al avance de las siembras, correspondiente a la actual campaña agrícola (2022-2023), se instalaron 86 381 hectáreas, menor en 5 070 hectáreas (-5,5 por ciento) respecto a similar periodo de la campaña anterior (2021-2022), debido a la disminución en las instalaciones de cultivos transitorios (4 722 hectáreas o 5,2 por ciento menos) y permanentes (348 hectáreas o 77,6 por ciento de reducción). La contracción en los cultivos transitorios estuvo influenciada principalmente por papa, maíz amiláceo, cebada grano, haba grano seco, arveja grano verde, arveja grano seco y olluco, explicados todos por el déficit de lluvias y los mayores costos de los fertilizantes químicos. En cuanto a los cultivos permanentes, se relacionó al decrecimiento en las siembras de alfalfa y palta.

CUADRO N° 3
HUANCAVELICA: SUPERFICIE SEMBRADA 1/
(Hectáreas)

	Campaña Agrícola 2/		Variación	
	2021-2022	2022-2023	Absoluta	Porcentual
Cultivos Transitorios	91 002	86 280	-4 722	-5,2
Papa	21 851	19 786	-2 065	-9,5
Maíz amiláceo	18 003	17 318	-685	-3,8
Cebada grano	15 183	14 704	-479	-3,2
Haba grano seco	6 458	6 299	-159	-2,5
Frijol grano seco	6 040	6 190	150	2,5
Arveja grano verde	5 352	5 026	-326	-6,1
Trigo	4 296	4 480	184	4,3
Arveja grano seco	3 188	2 572	-616	-19,3
Olluco	2 130	1 945	-185	-8,7
Haba grano verde	1 456	1 472	16	1,1
Otros	7 045	6 488	-557	-7,9
Cultivos Permanentes	448	101	-348	-77,6
Alfalfa	257	64	-193	-75,1
Café	0	17	17	-
Palta	187	17	-171	-91,2
Tuna	2	3	1	50,0
Lúcuma	0	0	0	-
Otros	2	0	-2	-100,0
TOTAL	91 450	86 381	-5 070	-5,5

1/ Cifras preliminares.

2/ De agosto a mayo.

Fuente: Dirección Regional de Agricultura - Huancavelica.

Elaboración: BCRP - Sucursal Huancayo. Departamento de Estudios Económicos.



1.2 Sector minería

- La producción minera metálica registró un resultado positivo por tercer mes consecutivo. En mayo, creció en 34,0 por ciento interanual, influenciado por la mayor producción de cobre (411,9 por ciento), plata (9,1 por ciento), zinc (13,6 por ciento) y plomo (6,1 por ciento); en cobre, explicado por las empresas Buenaventura y Operadores Concentrados; en plata, por Kolpa y Sierra Antapite; mientras que, en zinc y plomo, por la minera Kolpa.
- El sector aumentó en 21,6 por ciento entre enero y mayo, respecto de similar periodo de 2022, ante la mayor producción de cobre (158,6 por ciento), zinc (16,4 por ciento), plomo (20,1 por ciento) y oro (14,6 por ciento). El resultado se vio contrarrestado parcialmente por la ligera contracción de plata (-0,1 por ciento).
- En cuanto a la participación en el VBP minero entre enero y mayo, la producción de plata aportó el 33 por ciento, seguido por plomo (23 por ciento), zinc (18 por ciento), oro (9 por ciento) y cobre (17 por ciento).

CUADRO N° 4
HUANCAVELICA: SECTOR MINERÍA 1/
(Variación % real respecto a similar periodo del año anterior)

Estructura ^{2/}	Mayo					Enero - Mayo			
	2 021	2 022	2 023	Var. %	Contrib. %	2 022	2 023	Var. %	Contrib. %
Cobre (TMR)	9,5	122	624	411,9	28,4	680	1 759	158,6	12,4
Plata (Kg.R)	36,6	9 168	10 003	9,1	3,3	49 481	49 439	-0,1	0,0
Zinc (TMR)	23,6	870	989	13,6	2,6	4 194	4 882	16,4	3,1
Plomo (TMR)	22,3	1 438	1 526	6,1	1,6	6 399	7 685	20,1	4,8
Oro (Kg.R)	8,0	49	40	-17,9	-1,9	209	240	14,6	1,4
TOTAL ^{1/2/}	100,0			34,0	34,0			21,6	21,6

^{1/} Cifras preliminares.

^{2/} A precios de 2007.

Fuente: INEI y MINEM.

Elaboración: BCRP - Sucursal Huancayo. Departamento de Estudios Económicos.

GRÁFICO N° 1
HUANCAVELICA: CRECIMIENTO DE LA PRODUCCIÓN MINERA
(Variación % real respecto a similar mes del año anterior)

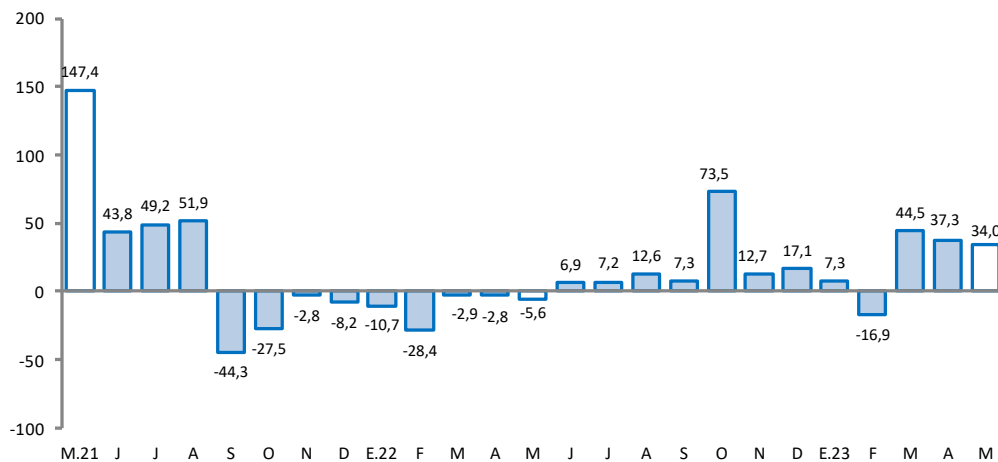

Fuente: MINEM.

Elaboración: BCRP - Sucursal Huancayo. Departamento de Estudios Económicos.

2. Otros indicadores sectoriales

2.1 Sector construcción

- Los despachos de cemento registraron un resultado negativo luego de crecer en el mes previo. En mayo, disminuyeron en 3,1 por ciento interanual, sustentado en la contracción de la demanda para inversión pública en todos los niveles de gobierno.
- Los despachos decrecieron en 8,7 por ciento entre enero y mayo, respecto a similar periodo de 2022, explicado principalmente por la reducción en la ejecución de obras públicas en el Gobierno Regional y las municipalidades, ante el cambio reciente de autoridades.

GRÁFICO N° 2
HUANCAVELICA: CRECIMIENTO DE LOS DESPACHOS DE CEMENTO
 (Variación % real respecto a similar mes del año anterior)

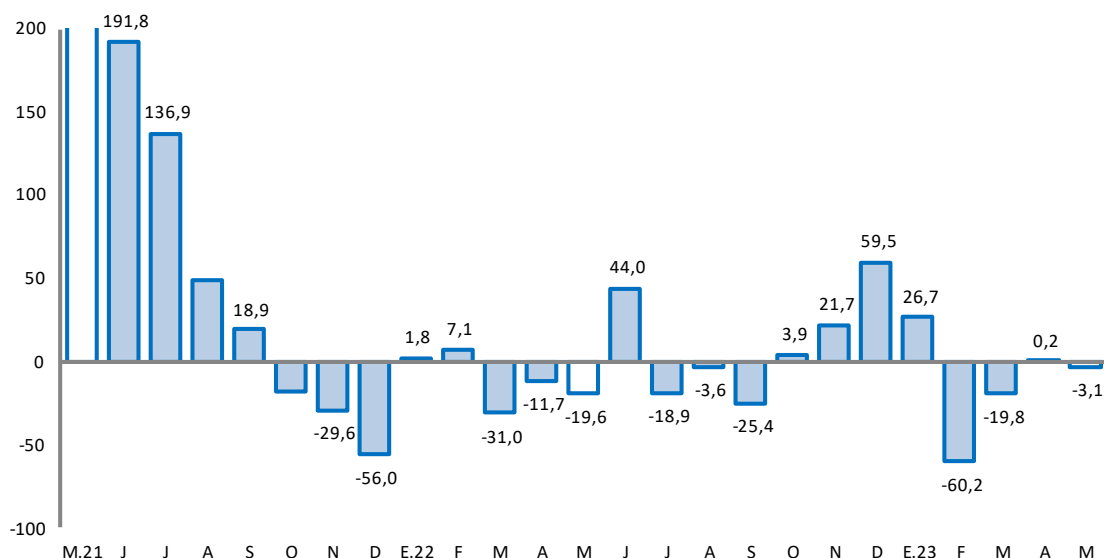

Fuente: UNACEM.

Elaboración: BCRP - Sucursal Huancayo. Departamento de Estudios Económicos.

2.2 Arribos a los establecimientos de hospedaje

- El número de arribos a los establecimientos de hospedaje alcanzó 11,5 miles en abril último, registrando una caída de 22,7 por ciento interanual, explicado por la menor afluencia de visitantes nacionales (-23,1 por ciento). Los arribos decrecieron en 20,9 por ciento interanual entre enero y abril, ante las reducciones de visitantes nacionales (-21,1 por ciento), debido a las protestas sociales registradas en la región.
- Del total de arribos entre enero y abril, el 99 por ciento fueron nacionales, de los cuales el 43 por ciento procedió del propio departamento, seguido de Junín (23 por ciento), Lima Metropolitana (17 por ciento), Ica (6 por ciento), Ayacucho (4 por ciento) y Lima Provincias (2 por ciento). Asimismo, de los visitantes extranjeros, el 74 por ciento procedió de Venezuela, seguido de Colombia (11 por ciento), Argentina (5 por ciento) y Estados Unidos (4 por ciento).
- El departamento cuenta con importantes atractivos turísticos, como el Complejo Arqueológico Uchkus-Inkañan, ubicado en el distrito de Yauli; y el Complejo Huaytará, en el distrito de Huaytará.



GRÁFICO N° 3
HUANCAVELICA: CRECIMIENTO DE ARRIBOS A ESTABLECIMIENTOS DE HOSPEDAJE
(Variación %)

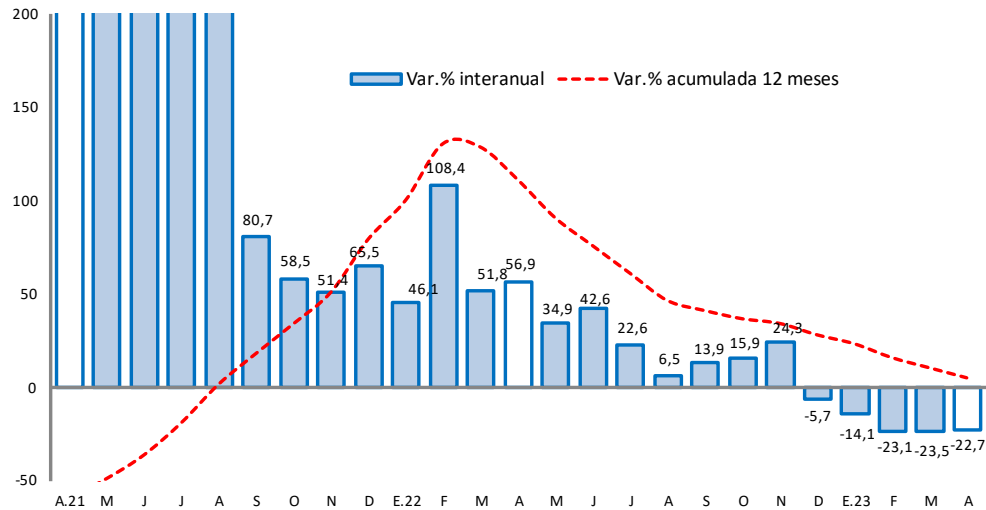

Fuente: MINCETUR.

Elaboración: BCRP - Sucursal Huancayo. Departamento de Estudios Económicos.

II. CRÉDITOS Y DEPÓSITOS

1. Créditos

- Los créditos en Huancavelica alcanzaron S/ 632 millones en mayo, registrando un incremento de 14,3 por ciento comparado a igual mes de 2022, y de 0,7 por ciento respecto del mes anterior. El crecimiento interanual se explicó por aumentos en los créditos a empresas (11,7 por ciento), consumo (18,9 por ciento) e hipotecario (12,6 por ciento). Por tipo de institución, se expandieron los montos otorgados en el Banco de la Nación (21,6 por ciento), Banca Múltiple (6,5 por ciento), Cajas Municipales (18,5 por ciento) y Cajas Rurales (5,8 por ciento).
- Respecto al resultado intermensual, el incremento de 0,7 por ciento se debió a los mayores créditos de consumo (2,1 por ciento) e hipotecario (3,5 por ciento), no obstante la reducción de créditos a empresas (-0,3 por ciento).

CUADRO N° 6
HUANCAVELICA: CRÉDITO DIRECTO
(Saldos en millones de soles)

	Estructura %	Saldo en millones de soles con TFC 1/		Tasas de crecimiento (%)	
		abr-23	may-23	Mes	12 Meses
Banco de la Nación^{2/}	8,3	50	53	5,0	21,6
Banca Múltiple	12,9	83	81	-2,4	6,5
Instituciones No Bancarias	78,8	494	498	0,8	15,0
Financieras	12,3	78	78	0,5	-0,3
Cajas Municipales	65,8	412	416	0,9	18,5
Cajas Rurales	0,7	5	4	-6,5	5,8
Total	100,0	627	632	0,7	14,3
Empresas	60,2	381	380	-0,3	11,7
Personas	39,8	246	252	2,2	18,5
Consumo	37,3	231	235	2,1	18,9
Hipotecario	2,5	16	16	3,5	12,6
En MN	100,0	627	632	0,7	14,4
En ME	0,0	0	0	13,8	-26,7

1/ Se utiliza tipo de cambio fijo (TCF) a diciembre de 2022 (S/ 3,81 por dólar).

2/ Considera sólo los créditos de consumo e hipotecario.

Fuente: SBS.

Elaboración: BCRP - Sucursal Huancayo. Departamento de Estudios Económicos.

- Por **tipo de moneda**, los créditos estuvieron conformados casi en su totalidad por moneda nacional, los que interanualmente crecieron en 14,4 por ciento en mayo, debido a mayores montos otorgados a empresas y personas.

GRÁFICO Nº 4
HUANCAVELICA: CRECIMIENTO DEL CRÉDITO DIRECTO
 (Variación % respecto a similar mes del año anterior)

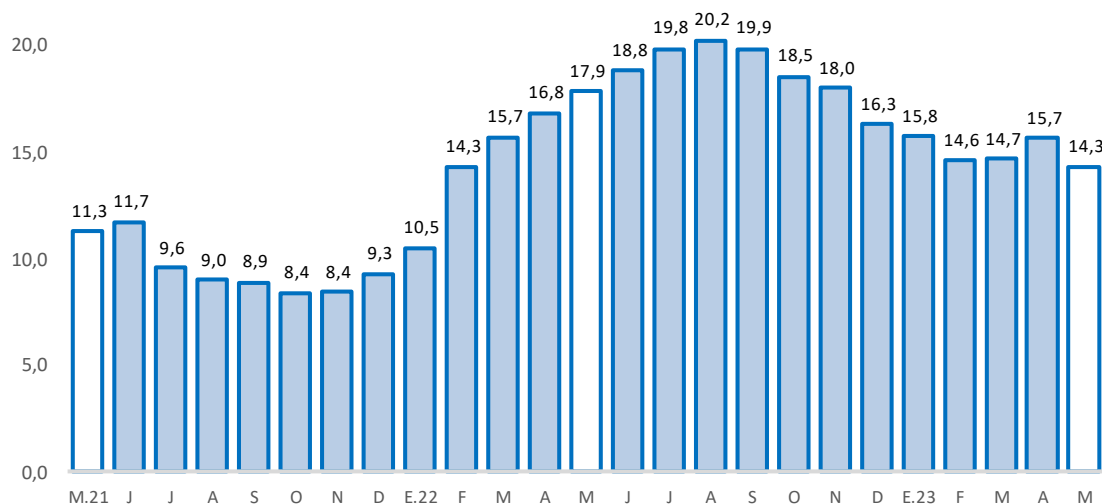

Fuente: SBS y AFP.

Elaboración: BCRP - Sucursal Huancayo. Departamento de Estudios Económicos.

- Por su parte, la **cartera morosa** alcanzó 3,8 por ciento en abril último, mayor en 0,3 de punto porcentual respecto del mismo mes de 2022. Las mayores tasas de morosidad se registraron en la Banca Múltiple (6,4 por ciento), Financieras (5,9 por ciento), Cajas Rurales (5,2 por ciento), Banco de la Nación (3,1 por ciento) y Cajas Municipales (2,9 por ciento).

GRÁFICO Nº 5
HUANCAVELICA: TASA DE MOROSIDAD 1/ 2/
 (En porcentaje)

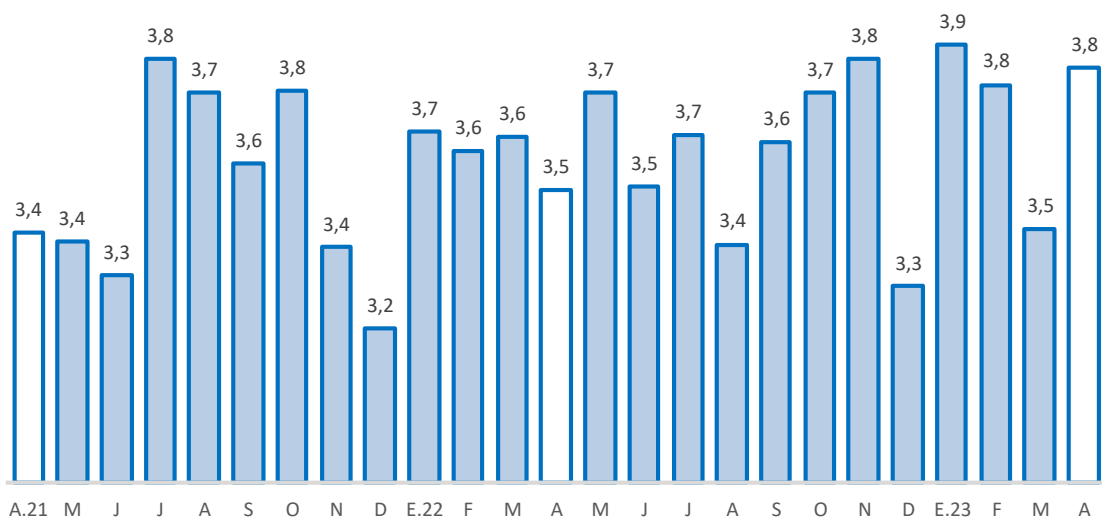

1/ Morosidad = (créditos vencidos + créditos en cobranza judicial) / colocaciones brutas.

2/ Preliminar.

Fuente: SBS y AFP.

Elaboración: BCRP - Sucursal Huancayo. Departamento de Estudios Económicos.



2. Depósitos

- Los depósitos alcanzaron S/ 599 millones en mayo, significando un decrecimiento de 1,9 por ciento respecto de similar mes de 2022, y de 0,3 por ciento respecto al mes previo. La reducción interanual respondió a los menores depósitos a la vista (-16,0 por ciento) y en ahorro (-8,0 por ciento), principalmente en la Banca Múltiple y el Banco de la Nación; no obstante, el resultado de depósitos a plazo (37,4 por ciento), ante el incremento en las Cajas Municipales.
- Respecto al resultado intermensual, se debió a la contracción de depósitos a la vista (-2,0 por ciento) y en ahorro (-1,6 por ciento), contrarrestado parcialmente por la expansión en depósitos a plazo (4,0 por ciento). Según composición, los depósitos en ahorro concentraron el 53,6 por ciento del total, seguido por los depósitos a la vista (21,5 por ciento) y a plazo (24,9 por ciento).

CUADRO Nº 7
HUANCAVELICA: DEPÓSITOS
(Saldos en millones de soles)

	Estructura %	Saldo en millones de soles con TCF 1/		Tasas de crecimiento (%)	
		abr-23	may-23	Mes	12 Meses
Banco de la Nación	49,4	302	296	-2,1	-4,5
Banca Múltiple	18,6	113	112	-1,0	-24,8
Instituciones No Bancarias	32,0	186	191	3,0	25,6
Financieras	2,5	15	15	1,0	-8,4
Cajas Municipales	29,5	171	176	3,2	29,8
Cajas Rurales	0,0	0	0	-7,7	-24,4
TOTAL	100,0	601	599	-0,3	-1,9
Vista	21,5	132	129	-2,0	-16,0
Ahorro	53,6	326	321	-1,6	-8,0
A plazo	24,9	143	149	4,0	37,4
En MN	98,4	590	590	-0,1	-1,5
En ME	1,6	11	9	-13,1	-23,5

1/ Se utiliza tipo de cambio fijo (TCF) a diciembre de 2022 (S/ 3,81 por dólar).

Fuente: SBS.

Elaboración: BCRP - Sucursal Huancayo. Departamento de Estudios Económicos.

GRÁFICO Nº 6
HUANCAVELICA: CRECIMIENTO DE LOS DEPÓSITOS
(Variación % respecto a similar mes del año anterior)

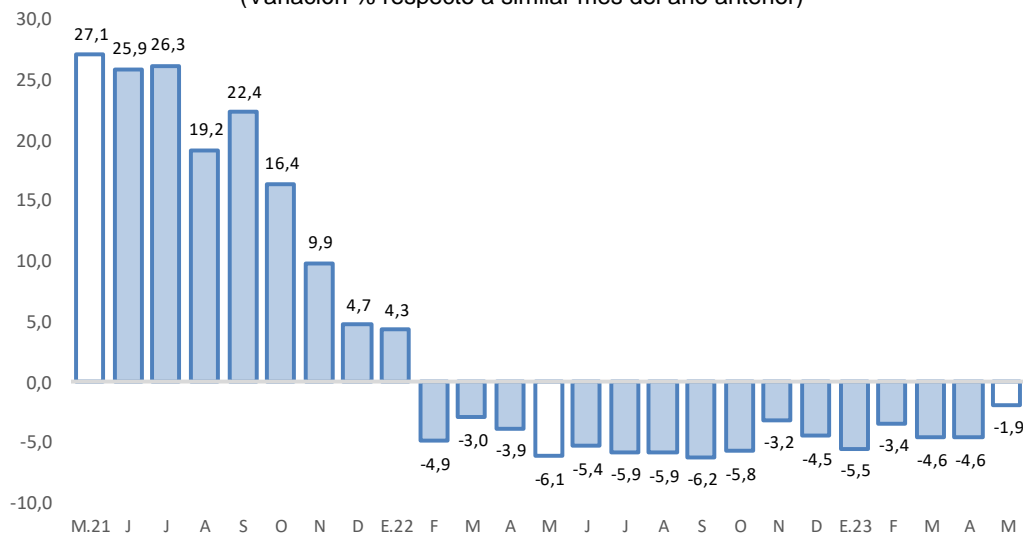

Fuente: SBS y AFP.

Elaboración: BCRP - Sucursal Huancayo. Departamento de Estudios Económicos.

- Por **institución financiera**, en la participación destacó el Banco de la Nación con un aporte de 49,4 por ciento en los depósitos en mayo, seguido de las Cajas Municipales (29,5 por ciento), Banca Múltiple (18,6 por ciento) y Financieras (2,5 por ciento).
- Por **tipo de moneda**, los depósitos en moneda nacional, que conformaron un 98,4 por ciento de participación en mayo, registraron un decrecimiento de 1,5 por ciento interanual; mientras que, en moneda extranjera, con 1,6 por ciento de participación, disminuyeron en 23,5 por ciento.

III. EJECUCIÓN DEL PRESUPUESTO PÚBLICO

1. Ejecución del Presupuesto Público de Gastos Corrientes

- La ejecución presupuestal del gasto corriente no financiero decreció en 5,8 por ciento interanual en mayo, influenciado por todos los niveles de gobierno. En el Gobierno Nacional (-11,1 por ciento), explicado por menores gastos en transferencias; en el Gobierno Regional (-0,9 por ciento), por compras de bienes y servicios; y en las municipalidades (-8,7 por ciento), por transferencias.
- Entre enero y mayo, sumó S/ 777 millones, ligeramente inferior en 0,1 por ciento respecto al mismo periodo de 2022, justificado por las municipalidades (-17,1 por ciento), ante menores transferencias, y compras de bienes y servicios. El resultado del acumulado se contrarrestó parcialmente por el incremento en los gobiernos, Nacional (2,8 por ciento) y Regional (2,0 por ciento); en el primer caso, por transferencias, y compras de bienes y servicios; y en el segundo, por remuneraciones.

CUADRO Nº 8
HUANCAVELICA: EJECUCIÓN DEL PRESUPUESTO DE GASTOS CORRIENTES 1/
(Millones de soles)

	Estructura	Mayo			Enero - Mayo		
		2022	2022	2023	V% Real	2022	2023
Gobierno Nacional	33,0	60	58	-11,1	263	293	2,8
Gobierno Regional	50,9	79	85	-0,9	364	402	2,0
Gobiernos Locales	16,1	24	24	-8,7	91	82	-17,1
Total	100,0	164	166	-5,8	719	777	-0,1

1/ Preliminar. Información actualizada al 31 de mayo de 2023

Fuente: MEF

Elaboración: BCRP - Sucursal Huancayo. Departamento de Estudios Económicos.

2. Ejecución del Presupuesto Público de Inversiones

- La inversión pública en Huancavelica sumó S/ 33 millones en mayo, menor en 62,6 por ciento interanual en términos reales, debido al decrecimiento en todos los niveles de gobiernos. En los gobiernos, Nacional (-49,0 por ciento) y Regional (-72,0 por ciento), ante las reducciones de los devengados en el sector transporte; y en las municipalidades (-65,1 por ciento), por los rubros de educación, vivienda y agropecuario.
- Entre enero y mayo, la inversión pública acumuló una ejecución de S/ 168 millones, menor en 35,3 por ciento respecto a similar periodo de 2022, ante la disminución de desembolsos en todos los niveles de gobierno. En los gobiernos, Nacional (-46,9 por ciento) y Regional (-45,5 por ciento), sustentado por las menores inversiones en transporte; y en las municipalidades (-19,1 por ciento), por los rubros agropecuario, vivienda y educación.
- En cuanto al avance de la inversión pública entre enero y mayo, lo ejecutado en los tres niveles de gobierno representó el 16 por ciento del Presupuesto Institucional Modificado (PIM) de la región que sumó S/ 1 082 millones. En las municipalidades se registraron un avance de ejecución del 22 por ciento, seguido del Gobierno Regional (14 por ciento) y el Gobierno Nacional (10 por ciento).

CUADRO Nº 9
HUANCAVELICA: EJECUCIÓN DEL PRESUPUESTO PÚBLICO DE INVERSIONES 1/
 (Millones de soles)

	Estructura	Mayo			Enero - Mayo		
		2022	2023	V% Real	2022	2023	V% Real
Gobierno Nacional	22,7	25	14	-49,0	70	40	-46,9
Gobierno Regional	28,4	30	9	-72,0	74	44	-45,5
Gobiernos Locales	48,9	26	10	-65,1	96	84	-19,1
Total	100,0	81	33	-62,6	240	168	-35,3

1/ Preliminar. Información actualizada al 31 de mayo de 2023

Fuente: MEF

Elaboración: BCRP - Sucursal Huancayo. Departamento de Estudios Económicos.

GRÁFICO Nº 7
HUANCAVELICA: CRECIMIENTO DE LA EJECUCIÓN DEL PRESUPUESTO PÚBLICO DE INVERSIONES
 (Variación % real)

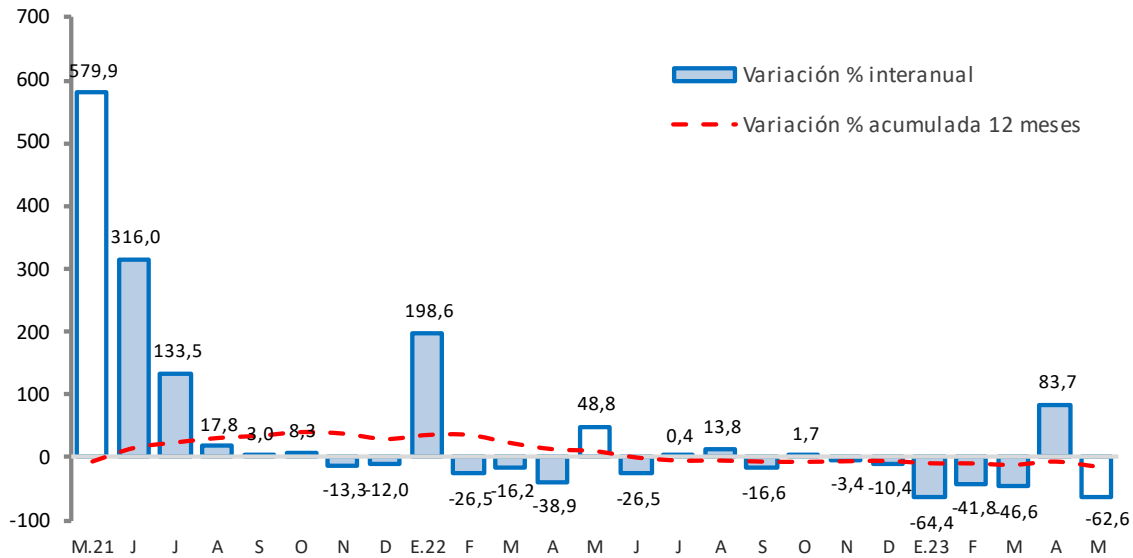

Fuente: MEF.

Elaboración: BCRP - Sucursal Huancayo. Departamento de Estudios Económicos.

- Entre los principales proyectos que se ejecutaron entre enero y mayo, destacaron en el Gobierno Nacional, “Mejoramiento de la carretera Dv. Salcabamba – Colcabamba – Campo Armiño – Pichiu, por niveles de servicio, provincia de Tayacaja” con un gasto devengado de S/ 6 millones; “Rehabilitación del local escolar Andrés Avelino Cáceres, distrito de Aurahuá, provincia de Castrovirreyna” con un gasto devengado de S/ 4 millones; y “Mejoramiento de la carretera Dv. Lirio - Acoria - Dv. Arizona, por niveles de servicio, distrito de Acoria, provincia de Huancavelica” con S/ 4 millones.
- En el Gobierno Regional, sobresalieron los proyectos de, “Mejoramiento del servicio de transitabilidad peatonal y vehicular en centro poblado de Parco Chacapunco, distrito de Anchonga, provincia de Angaraes” con un gasto devengado de S/ 7 millones; “Mejoramiento de la carretera Pucapampa - Paucarará” con un gasto de S/ 5 millones; y “Mejoramiento de la carretera Huancavelica - Yauli - Pucapampa” con un gasto de S/ 4 millones.
- Por su parte, en los gobiernos locales, los mayores desembolsos se registraron en, “Mejoramiento del servicio de seguridad ciudadana de la ciudad de Lircay, distrito de Lircay, provincia de



Angaraes” con un gasto devengado de S/ 6 millones; “Mejoramiento de la capacidad resolutive de los establecimientos de salud de primer nivel de complejidad de localidades del distrito de Tintay Puncu, provincia de Tayacaja” con un gasto de S/ 3 millones; y “Ampliación y equipamiento de los servicios de educación secundaria en la I.E. San Martín de Porres, distrito de Yauli, provincia de Huancavelica” con un gasto de S/ 2 millones.



IV. ANEXOS

ANEXO 1

HUANCAVELICA: PRODUCCIÓN AGROPECUARIA 1/
(En toneladas métricas)

CULTIVOS	2 022								2 023					CULTIVOS
	MAY	JUN	JUL	AGO	SET	OCT	NOV	DIC	ENE	FEB	MAR	ABR	MAY	
AGRÍCOLA														AGRÍCOLA
CONSUMO INTERNO														CONSUMO INTERNO
Ajo	130	125	608	72	18	9	8	4	5	0	0	56	154	
Alfalfa	18 192	16 776	15 652	14 333	13 776	13 629	14 545	16 987	18 913	21 265	23 178	22 248	20 540	
Arveja grano seco	659	2 324	2 053	181	202	0	0	0	0	0	0	82	871	
Arveja grano verde	3 034	786	1 456	1 219	1 809	626	527	176	279	1 016	1 834	2 843	4 255	
Avena grano	72	581	206	7	0	0	0	0	0	0	0	0	6	
Cebada grano	1 879	12 517	8 402	878	72	0	0	0	0	0	0	0	1 124	
Chirimoya	148	127	59	9	1	0	0	0	0	0	3	83	145	
Chocho	7	74	135	60	0	0	0	0	0	0	0	0	0	
Frijol grano seco	1 156	4 010	6 063	240	15	18	15	3	3	6	8	209	2 510	
Haba grano seco	947	5 397	2 944	538	0	0	0	1	0	0	0	224	1 137	
Haba grano verde	2 155	1 246	226	470	538	159	113	56	130	327	544	1 643	1 856	
Maca	80	891	625	212	0	0	0	0	24	104	80	0	0	
Maíz amiláceo	4 125	14 789	13 608	1 184	0	0	0	0	0	0	13	642	3 986	
Maíz choclo	1 214	518	367	547	501	426	488	203	1 395	580	585	754	499	
Mashua o izano	1 276	918	62	18	0	0	0	0	0	0	0	352	1 400	
Melocotonero	26	8	1	0	0	0	0	0	9	51	70	63	29	
Oca	1 056	828	89	0	0	0	0	0	0	0	0	394	1 637	
Olluco	4 991	4 514	2 040	122	0	0	0	0	0	384	520	3 331	5 717	
Papa	100 041	61 602	12 267	433	3 991	24 328	10 853	3 437	11 629	12 009	21 928	42 256	66 278	
Papaya	39	17	7	4	4	3	3	3	5	17	61	67	41	
Plátano	140	88	40	27	13	0	0	0	0	19	123	194	158	
Tomate	24	184	0	135	7	7	6	0	0	12	12	123	90	
Trigo	142	3 439	2 803	379	10	0	0	0	0	0	0	5	333	
Tuna	0	0	0	0	0	0	0	90	1 396	2 233	1 370	475	0	
Zapallo	756	719	861	16	11	0	0	8	0	0	679	1 527	2 429	
Otros Cons. Interno	639	436	403	122	138	293	534	259	176	76	223	467	403	
INDUSTRIAL Y/O EXP.														INDUSTRIAL Y/O EXP.
Palta	3 348	1 448	409	245	104	53	90	2	1 748	5 047	6 466	5 996	3 068	
Quinua	506	1 444	546	2	0	0	0	0	0	0	0	0	239	
Caña de azucar	0	0	13	15	6	2	0	0	155	257	339	233	81	
Otros Industrial y/o Exp.	54	95	398	42	0	0	1	8	5	8	13	17	70	
PECUARIO														PECUARIO
CARNE 2/														CARNE 2/
Carne Ave	81	81	82	88	72	71	76	91	76	79	74	87	76	
Carne Ovino	118	135	99	97	114	115	108	106	105	99	94	98	110	
Carne Porcino	132	134	115	110	115	121	123	138	121	117	109	115	121	
Carne Vacuno	279	276	274	245	240	267	260	280	251	248	218	219	252	
Carne Caprino	27	27	23	22	23	25	25	24	20	19	23	26	26	
Carne Alpaca	48	49	41	43	47	43	41	42	40	38	39	38	46	
Carne Llama	22	22	19	19	19	23	25	26	18	20	19	19	21	
Huevo	50	50	50	48	46	48	47	48	49	48	47	46	47	
Leche Vacuno	2 013	1 911	1 721	1 911	1 968	1 940	1 731	1 759	1 661	1 701	1 698	2 009	1 999	
Lana	0	0	0	0	0	0	0	0	0	170	22	5	0	
FIBRA														FIBRA
Fibra de Alpaca	25	35	0	0	1	1	0	10	0	13	8	4	24	
Fibra de Llama	1	2	0	0	0	0	0	1	0	6	1	0	1	

1/ Cifras preliminares.

2/ Peso Neto, no de animales en pie.

Fuente: MINAGRI.

Elaboración: BCRP - Sucursal Huancayo. Departamento de Estudios Económicos.



ANEXO 2

HUANCAVELICA: PRODUCCIÓN MINERA METÁLICA 1/

(Contenido fino recuperable)

	2 022								2 023					
	MAY	JUN	JUL	AGO	SET	OCT	NOV	DIC	ENE	FEB	MAR	ABR	MAY	
Cobre (TMR)	122	120	108	131	146	130	125	128	111	77	415	533	624	Cobre (TMR)
Plata (Kg.R)	9 168	11 201	11 398	11 499	11 589	10 566	12 263	12 060	8 562	4 447	14 334	12 093	10 003	Plata (Kg.R)
Zinc (TMR)	870	1 019	1 082	913	974	1 022	982	1 020	1 050	912	1 009	923	989	Zinc (TMR)
Plomo (TMR)	1 438	1 534	1 467	1 722	1 557	1 692	1 677	1 614	1 602	1 382	1 709	1 466	1 526	Plomo (TMR)
Oro (Kg.R)	49	37	45	47	44	51	46	65	52	53	48	46	40	Oro (Kg.R)

1/ Cifras preliminares.

Fuente: INEI y MINEM.

Elaboración: BCRP - Sucursal Huancayo. Departamento de Estudios Económicos.

ANEXO 3

HUANCAVELICA: INGRESOS CORRIENTES DEL GOBIERNO CENTRAL

(Millones de soles)

	2 022								2 023					
	MAY	JUN	JUL	AGO	SET	OCT	NOV	DIC	ENE	FEB	MAR	ABR	MAY	
I. Ingresos Tributarios	4	3	4	5	5	5	4	6	7	4	5	4	5	I. Ingresos Tributarios
1. Impuesto a la Renta	2	2	3	3	3	3	2	4	4	2	3	2	3	1. Impuesto a la Renta
Personas Naturales	2	1	2	2	2	2	2	3	3	1	2	1	2	Personas Naturales
Personas Jurídicas	0	0	1	1	1	1	1	1	1	1	0	0	1	Personas Jurídicas
Regularización	0	0	0	0	0	0	0	0	0	0	1	1	1	Regularización
2. Impuesto a las Importaciones	0	0	0	0	0	0	0	0	0	0	0	0	0	2. Impuesto a las Importaciones
3. Impuesto General a las Ventas	1	1	1	1	2	2	1	2	3	1	1	1	1	3. Impuesto General a las Ventas
4. Imp. Selectivo al Consumo (ISC)	0	0	0	0	0	0	0	0	0	0	0	0	0	4. Imp. Selectivo al Consumo (ISC)
5. Otros Ingresos Tributarios	1	1	1	1	1	1	1	1	1	1	1	0	1	5. Otros Ingresos Tributarios
II. Ingresos No Tributarios	0	0	0	0	0	0	0	0	0	0	0	0	0	II. Ingresos No Tributarios
Total Ingresos (I + II)	4	3	4	5	5	5	4	6	7	4	5	4	5	Total Ingresos (I + II)

Fuente: SUNAT.

Elaboración: BCRP - Sucursal Huancayo. Departamento de Estudios Económicos.

ANEXO 4

HUANCAVELICA: EJECUCIÓN DEL PRESUPUESTO PÚBLICO DEL GOBIERNO NACIONAL 1/

(Millones de soles)

	2022								2023					
	MAY	JUN	JUL	AGO	SET	OCT	NOV	DIC	ENE	FEB	MAR	ABR	MAY	
I. GASTOS CORRIENTES	60	48	45	61	38	70	52	66	50	54	46	85	58	I. GASTOS CORRIENTES
Remuneraciones	9	8	10	8	8	8	9	11	8	8	8	8	9	Remuneraciones
Bienes y servicios	21	15	18	17	14	16	24	25	13	15	17	17	28	Bienes y servicios
Transferencias 2/	31	25	17	37	16	46	20	30	29	31	21	60	21	Transferencias 2/
II. GASTOS DE CAPITAL	25	16	31	16	11	18	16	27	3	6	8	9	14	II. GASTOS DE CAPITAL
Formación bruta de capital	25	16	31	16	11	18	16	26	3	6	8	9	14	Formación bruta de capital
Otros gastos de capital3/	0	0	0	0	0	0	0	1	0	0	0	0	0	Otros gastos de capital3/
III. GASTO NO FINANCIERO TOTAL (I+II)	86	64	75	77	49	88	68	94	53	60	54	94	72	III. GASTO NO FINANCIERO TOTAL (I+II)

1/ Preliminar. Información actualizada al 31 de mayo de 2022

2/ Incluye el pago de pensiones, donaciones y otros gastos corrientes.

3/ Incluye donaciones y transferencias.

Fuente: MEF

Elaboración: BCRP - Sucursal Huancayo. Departamento de Estudios Económicos.

ANEXO 5

HUANCAVELICA: EJECUCIÓN DEL PRESUPUESTO PÚBLICO DEL GOBIERNO REGIONAL 1/

(Millones de soles)

	2022								2023					
	MAY	JUN	JUL	AGO	SET	OCT	NOV	DIC	ENE	FEB	MAR	ABR	MAY	
<u>I. GASTOS CORRIENTES</u>	79	80	88	75	79	76	84	149	83	79	74	81	85	<u>I. GASTOS CORRIENTES</u>
Remuneraciones	56	57	62	58	58	58	60	92	74	68	58	65	63	Remuneraciones
Bienes y servicios	21	20	21	15	18	17	22	51	7	9	14	15	20	Bienes y servicios
Transferencias 2/	2	3	5	2	2	2	2	6	2	2	2	2	2	Transferencias 2/
<u>II. GASTOS DE CAPITAL</u>	35	14	20	31	19	30	21	64	8	4	14	9	9	<u>II. GASTOS DE CAPITAL</u>
Formación bruta de capital	30	14	18	25	17	22	21	64	8	4	14	9	9	Formación bruta de capital
Otros gastos de capital3/	5	0	3	6	2	8	0	0	0	0	0	0	0	Otros gastos de capital3/
<u>III. GASTO NO FINANCIERO TOTAL (I+II)</u>	114	94	108	106	98	106	105	213	91	83	88	90	94	<u>III. GASTO NO FINANCIERO TOTAL (I+II)</u>

1/ Preliminar. Información actualizada al 31 de mayo de 2022

2/ Incluye el pago de pensiones, donaciones y otros gastos corrientes.

3/ Incluye donaciones y transferencias.

Fuente: MEF

Elaboración: BCRP - Sucursal Huancayo. Departamento de Estudios Económicos.

ANEXO 6

HUANCVELICA: EJECUCIÓN DEL PRESUPUESTO PÚBLICO DE LOS GOBIERNOS LOCALES 1/

(Millones de soles)

	2022								2023					
	MAY	JUN	JUL	AGO	SET	OCT	NOV	DIC	ENE	FEB	MAR	ABR	MAY	
I. GASTOS CORRIENTES	24	31	46	25	22	23	26	51	5	14	22	17	24	I. GASTOS CORRIENTES
Remuneraciones	3	3	3	3	2	3	3	5	2	3	3	2	3	Remuneraciones
Bienes y servicios	18	24	38	19	16	17	20	42	3	10	17	13	18	Bienes y servicios
Transferencias 2/	3	4	4	3	3	2	2	4	0	0	2	2	3	Transferencias 2/
II. GASTOS DE CAPITAL	26	33	34	38	44	42	45	109	0	6	19	49	11	II. GASTOS DE CAPITAL
Formación bruta de capital	26	33	34	38	43	41	45	109	0	6	19	49	10	Formación bruta de capital
Otros gastos de capital3/	0	1	0	0	1	0	0	0	0	0	0	0	1	Otros gastos de capital3/
III. GASTO NO FINANCIERO TOTAL (I+II)	50	64	80	63	65	64	70	160	5	20	42	66	35	III. GASTO NO FINANCIERO TOTAL (I+II)

1/ Preliminar. Información actualizada al 31 de mayo de 2022

2/ Incluye el pago de pensiones, donaciones y otros gastos corrientes.

3/ Incluye donaciones y transferencias.

Fuente: MEF

Elaboración: BCRP - Sucursal Huancayo. Departamento de Estudios Económicos.

ANEXO 7

HUANCAVELICA: MOROSIDAD 1/

(En porcentajes)

ENTIDADES FINANCIERAS	2 022									2 023				ENTIDADES FINANCIERAS
	ABR	MAY	JUN	JUL	AGO	SET	OCT	NOV	DIC	ENE	FEB	MAR	ABR	
I. BANCA MÚLTIPLE	7,5	8,5	8,0	8,5	7,1	7,8	8,0	7,8	6,7	7,6	6,8	6,2	6,4	I. BANCA MÚLTIPLE
II. INSTITUCIONES NO BANCARIAS														II. INSTITUCIONES NO BANCARIAS
Financieras	3,7	4,0	3,7	4,2	4,6	4,3	4,9	5,4	5,2	5,5	4,9	5,0	5,9	Financieras
Cajas Municipales	2,3	2,3	2,3	2,3	2,2	2,5	2,5	2,6	2,1	2,7	2,9	2,7	2,9	Cajas Municipales
Cajas Rurales	12,7	12,4	6,9	7,1	4,3	4,7	5,7	5,2	4,6	4,5	4,1	4,0	5,2	Cajas Rurales
III. ENTIDADES ESTATALES														III. ENTIDADES ESTATALES
Banco de la Nación ^{1/}	3,8	3,9	3,4	3,3	3,3	3,3	3,4	3,4	3,5	3,4	3,4	3,2	3,1	Banco de la Nación ^{1/}
TOTAL	3,5	3,7	3,5	3,7	3,4	3,6	3,7	3,8	3,3	3,9	3,8	3,5	3,8	TOTAL

1/ Considera sólo los créditos de consumo e hipotecario.

Fuente: SBS.

Elaboración: BCRP - Sucursal Huancayo. Departamento de Estudios Económicos.