

BANCO CENTRAL DE RESERVA DEL PERÚ
SUCURSAL HUANCAYO



HUANCAVELICA: Síntesis de Actividad Económica
Abril 2023¹

Departamento de Estudios Económicos

¹ En el presente informe participaron Francisco Callupe Casaño y Joel Jovani Turco Quinto.

ÍNDICE

Página

RESUMEN EJECUTIVO	3
I. ACTIVIDAD PRODUCTIVA.....	5
1. Actividad primaria.....	5
1.1 Sector agropecuario.....	5
1.2 Sector minería.....	7
2. Otros indicadores sectoriales.....	8
2.1 Sector construcción.....	8
2.2 Arribos a los establecimientos de hospedaje.....	8
II. CRÉDITOS Y DEPÓSITOS	9
1. Créditos.....	9
2. Depósitos	11
III. EJECUCIÓN DEL PRESUPUESTO PÚBLICO	12
1. Ejecución del Presupuesto Público de Gastos Corrientes	12
2. Ejecución del Presupuesto Público de Inversiones	12
IV. ANEXOS	15



RESUMEN EJECUTIVO

Principales hechos de importancia

- El sector minero se expandió en 37,3 por ciento en abril, comparado al mismo mes del año anterior –tasa interanual–, debido a la mayor producción de cobre (270,7 por ciento), plata (17,6 por ciento), zinc (9,1 por ciento), plomo (12,8 por ciento) y oro (40,4 por ciento). De forma contraria, el sector agropecuario registró un decrecimiento de 23,5 por ciento interanual en abril, influenciado por la reducción de las actividades agrícola (-26,1 por ciento) y pecuaria (-5,8 por ciento).
- En cuanto al desempeño de otros indicadores de actividad económica en abril, se registraron incrementos interanuales en el crédito total (15,7 por ciento), crédito de consumo (13,0 por ciento), crédito hipotecario (10,4 por ciento), despachos de cemento (0,2 por ciento) e inversión pública (83,7 por ciento).

Actividad primaria

- El **sector agropecuario** evidenció un decrecimiento de 23,5 por ciento interanual en abril, influenciado por la reducción de las actividades agrícola (-26,1 por ciento) y pecuaria (-5,8 por ciento). El sector disminuyó en 13,4 por ciento entre enero y abril, con relación a similar periodo de 2022, sustentado por la menor oferta de los subsectores agrícola (-16,1 por ciento) y pecuario (-3,7 por ciento).
- La **actividad minera** mostró un resultado positivo por segundo mes consecutivo. En abril, creció en 37,3 por ciento interanual, influenciado por la mayor producción de cobre (270,7 por ciento), plata (17,6 por ciento), zinc (9,1 por ciento), plomo (12,8 por ciento) y oro (40,4 por ciento). El sector aumentó en 18,5 por ciento entre enero y abril, respecto de similar periodo de 2022, ante la mayor producción de cobre (103,3 por ciento), zinc (17,1 por ciento), plomo (24,2 por ciento) y oro (24,5 por ciento).

Otros indicadores de actividad económica

- Los **despachos de cemento** registraron un resultado positivo después de decrecer por dos meses continuos. En abril, aumentaron ligeramente en 0,2 por ciento interanual, sustentado en una recuperación de la demanda para obras públicas, luego del reciente cambio de gestión de los gobiernos subnacionales. Los despachos decrecieron en 10,2 por ciento entre enero y abril, respecto a similar periodo de 2022, explicado por la reducción en la ejecución de obras públicas en el Gobierno Regional y las municipalidades, principalmente.
- El **crédito directo total** alcanzó S/ 627 millones en abril, significando un incremento de 15,7 por ciento respecto de similar mes de 2022, sobresaliendo los montos otorgados por la Banca Múltiple y Cajas Municipales. Asimismo, los créditos en moneda nacional se expandieron en 15,7 por ciento interanual en abril, mientras que en moneda extranjera se redujeron en 33,9 por ciento.
- La **inversión pública** sumó S/ 67 millones en abril, mayor en 83,7 por ciento interanual en términos reales, debido al crecimiento en el Gobierno Regional (15,3 por ciento) y las municipalidades (184,0 por ciento). Entre enero y abril, acumuló una ejecución de S/ 135 millones, menor en 21,6 por ciento respecto a similar periodo de 2022, ante la reducción de desembolsos en el Gobierno Nacional (-45,8 por ciento), explicado por la contracción en el sector transporte; en el Gobierno Regional (-27,7 por ciento), por transporte, educación y agropecuario; y en las municipalidades (-2,5 por ciento), por los rubros agropecuario y vivienda.

CUADRO N° 1
HUANCAVELICA: OTROS INDICADORES DE ACTIVIDAD ECONÓMICA
 (Variación % respecto a similar mes del año anterior)

	Nov.22	Dic.22	Ene.23	Feb.23	Mar.23	Abr.23
Despachos de cemento 1/	↑ 21,7	↑ 59,5	↑ 26,7	↓ -60,2	↓ -19,8	↑ 0,2
Crédito total 2/	↑ 18,0	↑ 16,3	↑ 15,8	↑ 14,6	↑ 14,7	↑ 15,7
Crédito de consumo 2/	↑ 23,2	↑ 33,8	↑ 23,7	↑ 21,4	↑ 15,4	↑ 13,0
Crédito hipotecario 2/	↓ -2,1	↓ -0,2	↑ 20,1	↑ 22,9	↑ 18,7	↑ 10,4
Inversión pública 1/	↓ -3,4	↓ -10,4	↓ -64,4	↓ -41,8	↓ -46,6	↑ 83,7

1/ En términos reales.

2/ En términos nominales.

Fuentes: UNACEM, SBS y MEF.



I. ACTIVIDAD PRODUCTIVA

1. Actividad primaria

1.1 Sector agropecuario

- El sector agropecuario registró un decrecimiento de 23,5 por ciento interanual en abril, influenciado por la reducción de las actividades agrícola (-26,1 por ciento) y pecuaria (-5,8 por ciento). El sector disminuyó en 13,4 por ciento entre enero y abril, con relación a similar periodo de 2022, sustentado por la menor oferta de los subsectores agrícola (-16,1 por ciento) y pecuario (-3,7 por ciento).
- El subsector agrícola decreció en 26,1 por ciento interanual en el mes, justificado por la menor oferta con destino al mercado interno (-31,2 por ciento), no obstante el incremento del dirigido al mercado externo y agroindustria (6,0 por ciento); en el primer caso, ante las reducciones de la producción de papa, maíz choclo, arveja grano verde, maíz amiláceo, zapallo, oca, haba grano verde y mashua; y en el segundo, por la mayor oferta de palta y caña de azúcar. En papa, maíz choclo y arveja grano verde, explicados por las menores siembras y rendimientos, debido a los altos precios de fertilizantes químicos y las malas condiciones climáticas (déficit de lluvias y granizadas).

CUADRO N° 2
HUANCAVELICA: SECTOR AGROPECUARIO 1/
(Miles de toneladas)

Subsectores	Estructura Porcentual 2021 /2	Abril			Enero - Abril		
		2 022	2 023	Var. %	2 022	2 023	Var. %
AGRÍCOLA	78,1			-26,1			-16,1
Orientada al mercado interno 2/	72,9			-31,2			-21,0
Papa	30,0	65,7	42,3	-35,6	113,5	87,8	-22,6
Alfalfa	6,4	19,7	22,2	12,9	80,7	85,6	6,1
Arveja grano verde	3,3	7,4	2,8	-61,3	12,9	6,0	-53,8
Tuna	0,7	0,4	0,5	19,1	5,7	5,5	-3,9
Olluco	1,6	2,1	3,3	56,2	3,4	4,2	25,2
Maíz choclo	1,3	1,0	0,8	-20,9	4,6	3,3	-27,4
Haba grano verde	0,8	1,8	1,6	-8,6	3,2	2,6	-18,5
Zapallo	0,7	1,8	1,5	-14,5	2,7	2,2	-19,7
Orientada al mercado externo y agroindustria 2/	5,1			6,0			2,0
Palta	4,3	5,7	6,0	5,8	18,9	19,3	1,7
Caña de azúcar	0,0	0,0	0,2	-	0,0	0,9	-
Quinoa	0,7	0,0	0,0	-	0,0	0,0	-
PECUARIO	21,9			-5,8			-3,7
Vacuno 3/	5,5	0,2	0,2	-10,2	1,0	0,9	-4,7
Alpaca 3/	1,1	0,1	0,1	-3,6	0,3	0,3	-3,3
Ovino 3/	2,9	0,1	0,1	-6,8	0,4	0,4	-3,9
Leche	4,4	2,0	2,0	-0,7	7,2	7,1	-1,7
SECTOR AGROPECUARIO	100,0			-23,5			-13,4

1/ Cifras preliminares.

2/ Estimado a precios de 2007.

3/ Peso neto.

Fuente: MINAGRI.

Elaboración: BCRP - Sucursal Huancayo. Departamento de Estudios Económicos.

- La actividad agrícola se contrajo en 16,1 por ciento interanual entre enero y abril, influenciada por la menor producción dirigida al mercado interno (-21,0 por ciento), contrarrestada parcialmente por el destinado al mercado externo y agroindustria (2,0 por ciento); destacando en el primer caso, los decrementos en la producción de papa, arveja grano verde, maíz choclo, haba grano verde, tuna, zapallo, oca, maíz amiláceo y mashua; mientras que, en el segundo, por la expansión en la oferta de caña de azúcar y palta.
- Por su parte, la producción pecuaria decreció en 5,8 por ciento interanual en abril, debido a la menor producción de huevo, leche, lana y todas las carnes. Entre enero y abril, disminuyó en 3,7 por ciento respecto a similar periodo de 2022, ante la reducción de la oferta de huevo, leche, fibra de alpaca, lana, además de carnes de ovino, vacuno, ave, alpaca, llama, caprino y porcino.
- En cuanto al avance de las siembras, correspondiente a la actual campaña agrícola (2022-2023), se instalaron 85 255 hectáreas, menor en 5 078 hectáreas (-5,6 por ciento) respecto a similar periodo de la campaña anterior (2021-2022), debido a la disminución en las instalaciones de cultivos transitorios (4 730 hectáreas o 5,3 por ciento menos) y permanentes (348 hectáreas o 77,7 por ciento de reducción). La contracción en los cultivos transitorios estuvo influenciada principalmente por papa, maíz amiláceo, cebada grano, haba grano seco, olluco, arveja grano verde y arveja grano seco, explicados todos por el déficit de lluvias y los mayores costos de los fertilizantes químicos. En cuanto a los cultivos permanentes, se relacionó al decrecimiento en las siembras de alfalfa y palta.

CUADRO N° 3
HUANCAVELICA: SUPERFICIE SEMBRADA 1/
(Hectáreas)

	Campaña Agrícola 2/		Variación	
	2021-2022	2022-2023	Absoluta	Porcentual
Cultivos Transitorios	89 885	85 155	-4 730	-5,3
Papa	21 015	19 072	-1 943	-9,2
Maíz amiláceo	18 003	17 320	-683	-3,8
Cebada grano	15 183	14 704	-479	-3,2
Haba grano seco	6 458	6 299	-159	-2,5
Frijol grano seco	6 032	6 186	154	2,6
Arveja grano verde	5 182	4 854	-328	-6,3
Trigo	4 296	4 480	184	4,3
Arveja grano seco	3 188	2 572	-616	-19,3
Olluco	2 110	1 907	-203	-9,6
Haba grano verde	1 432	1 448	16	1,1
Otros	6 986	6 313	-673	-9,6
Cultivos Permanentes	447	100	-348	-77,7
Alfalfa	257	63	-194	-75,5
Café	0	17	17	-
Palta	186	17	-170	-91,1
Tuna	2	3	1	50,0
Lúcuma	0	0	0	-
Otros	2	0	-2	-100,0
TOTAL	90 332	85 255	-5 078	-5,6

1/ Cifras preliminares.

2/ De agosto a abril.

Fuente: Dirección Regional de Agricultura - Huancavelica.

Elaboración: BCRP - Sucursal Huancayo. Departamento de Estudios Económicos.



1.2 Sector minería

- La producción minera metálica registró un resultado positivo por segundo mes consecutivo. En abril, creció en 37,3 por ciento interanual, influenciado por la mayor producción de cobre (270,7 por ciento), plata (17,6 por ciento), zinc (9,1 por ciento), plomo (12,8 por ciento) y oro (40,4 por ciento); en cobre, explicado por la empresa Buenaventura; en plata, por Kolpa y Sierra Antapite; en zinc y plomo, por la minera Kolpa; y en oro, por Buenaventura y Sierra Antapite.
- El sector aumentó en 18,5 por ciento entre enero y abril, respecto de similar periodo de 2022, ante la mayor producción de cobre (103,3 por ciento), zinc (17,1 por ciento), plomo (24,2 por ciento) y oro (24,5 por ciento). El resultado se vio contrarrestado parcialmente por la contracción de plata (-2,2 por ciento).
- En cuanto a la participación en el VBP minero entre enero y abril, la producción de plata aportó el 34 por ciento, seguido por plomo (23 por ciento), zinc (19 por ciento), oro (10 por ciento) y cobre (14 por ciento).

CUADRO N° 4
HUANCAVELICA: SECTOR MINERÍA 1/
(Variación % real respecto a similar periodo del año anterior)

	Estructura ^{2/}		Abril			Enero - Abril			
	2 021	2 022	2 023	Var. %	Contrib. %	2 022	2 023	Var. %	Contrib. %
Cobre (TMR)	9,5	144	533	270,7	22,2	558	1 135	103,3	8,3
Plata (Kg.R)	36,6	10 281	12 093	17,6	7,3	40 312	39 436	-2,2	-0,9
Zinc (TMR)	23,6	846	923	9,1	1,7	3 324	3 894	17,1	3,2
Plomo (TMR)	22,3	1 300	1 466	12,8	3,1	4 961	6 159	24,2	5,6
Oro (Kg.R)	8,0	33	46	40,4	3,0	160	200	24,5	2,2
TOTAL ^{1/2/}	100,0			37,3	37,3			18,5	18,5

1/ Cifras preliminares.

2/ A precios de 2007.

Fuente: INEI y MINEM.

Elaboración: BCRP - Sucursal Huancayo. Departamento de Estudios Económicos.

GRÁFICO N° 1
HUANCAVELICA: CRECIMIENTO DE LA PRODUCCIÓN MINERA
(Variación % real respecto a similar mes del año anterior)

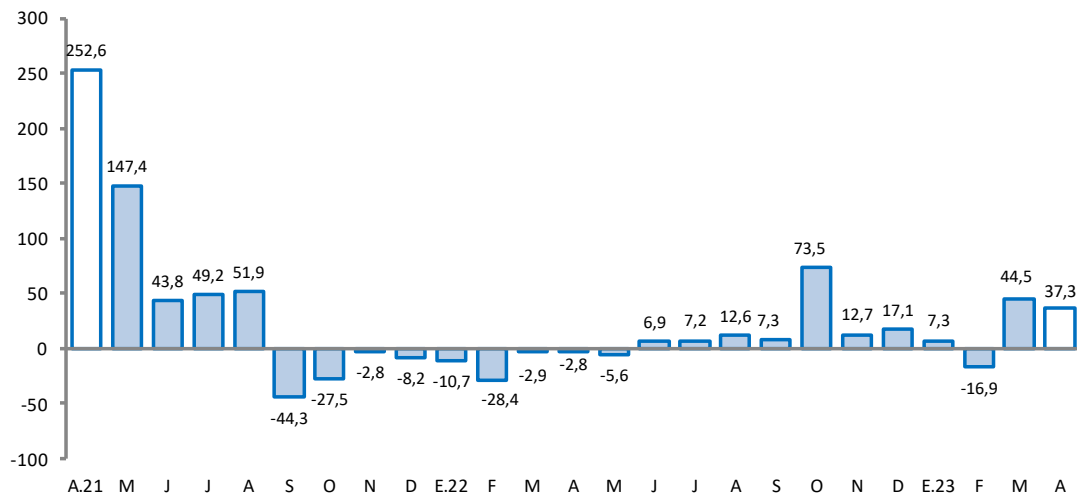

Fuente: MINEM.

Elaboración: BCRP - Sucursal Huancayo. Departamento de Estudios Económicos.

2. Otros indicadores sectoriales

2.1 Sector construcción

- Los despachos de cemento registraron un resultado positivo después de decrecer por dos meses continuos. En abril, aumentaron ligeramente en 0,2 por ciento interanual, sustentado en una recuperación de la demanda para obras públicas, luego del reciente cambio de gestión de los gobiernos subnacionales.
- Los despachos decrecieron en 10,2 por ciento entre enero y abril, respecto a similar periodo de 2022, explicado por la reducción en la ejecución de obras públicas en el Gobierno Regional y las municipalidades, principalmente.

GRÁFICO N° 2
HUANCAVELICA: CRECIMIENTO DE LOS DESPACHOS DE CEMENTO
 (Variación % real respecto a similar mes del año anterior)

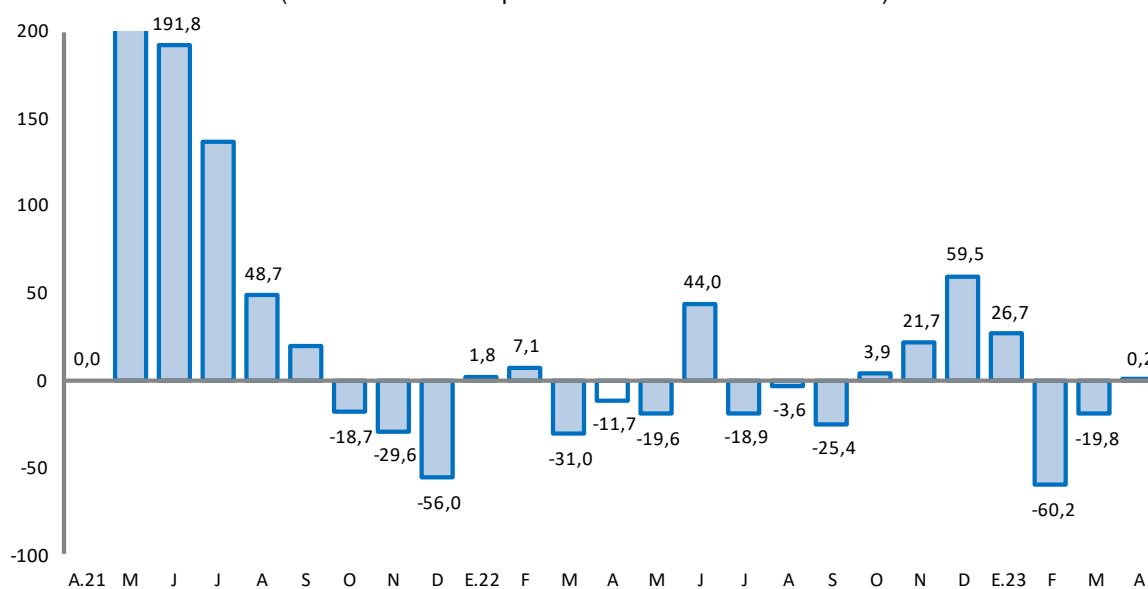

Fuente: UNACEM.

Elaboración: BCRP - Sucursal Huancayo. Departamento de Estudios Económicos.

2.2 Arribos a los establecimientos de hospedaje

- El número de arribos a los establecimientos de hospedaje alcanzó 11,0 miles en marzo último, registrando una caída de 24,2 por ciento interanual, explicado por la menor afluencia de visitantes nacionales (-24,3 por ciento). Los arribos decrecieron en 21,0 por ciento interanual entre enero y marzo, ante las reducciones de visitantes nacionales (-21,0 por ciento), debido a las protestas sociales registradas en la región.
- Del total de arribos entre enero y marzo, el 99 por ciento fueron nacionales, de los cuales el 42 por ciento procedió del propio departamento, seguido de Junín (22 por ciento), Lima Metropolitana (18 por ciento), Ica (6 por ciento), Ayacucho (4 por ciento) y Lima Provincias (3 por ciento). Asimismo, de los visitantes extranjeros, el 82 por ciento procedió de Venezuela, seguido de Italia (11 por ciento), China (4 por ciento) y Colombia (2 por ciento).
- El departamento cuenta con importantes atractivos turísticos, como el Complejo Arqueológico Uchkus-Inkañan, ubicado en el distrito de Yauli; y el Complejo Huaytará, en el distrito de Huaytará.



GRÁFICO N° 3
HUANCAVELICA: CRECIMIENTO DE ARRIBOS A ESTABLECIMIENTOS DE HOSPEDAJE
(Variación %)

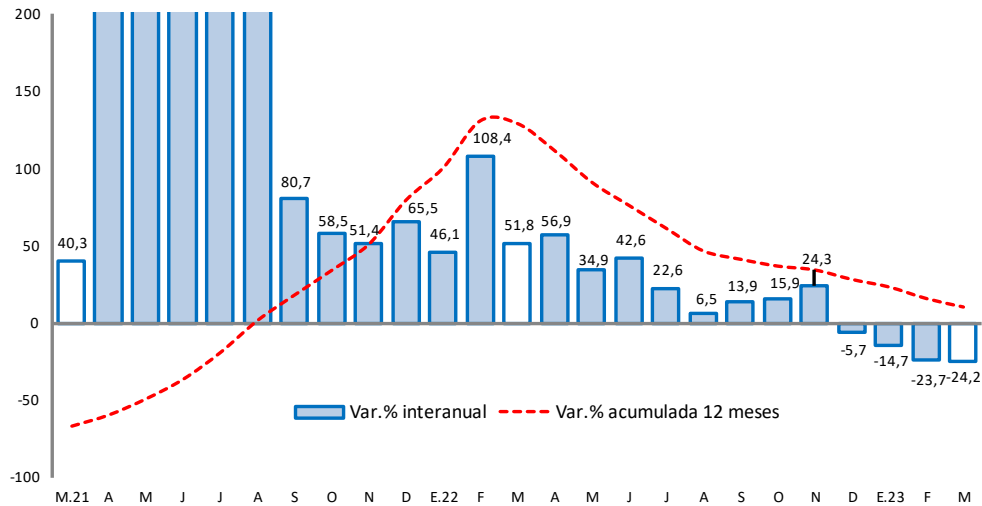

Fuente: MINCETUR.

Elaboración: BCRP - Sucursal Huancayo. Departamento de Estudios Económicos.

II. CRÉDITOS Y DEPÓSITOS

1. Créditos

- Los créditos en Huancavelica alcanzaron S/ 627 millones en abril, registrando un incremento de 15,7 por ciento comparado a igual mes de 2022, y de 2,4 por ciento respecto del mes anterior. El crecimiento interanual se explicó por aumentos en los créditos a empresas (17,4 por ciento), consumo (13,0 por ciento) e hipotecario (10,4 por ciento). Por tipo de institución, se expandieron los montos otorgados en el Banco de la Nación (19,4 por ciento), Banca Múltiple (11,4 por ciento), Cajas Municipales (19,7 por ciento) y Cajas Rurales (19,5 por ciento).
- Respecto al resultado intermensual, el incremento de 2,4 por ciento se debió a los mayores créditos a empresas (3,6 por ciento) y de consumo (1,0 por ciento), no obstante la reducción de créditos hipotecarios (-6,0 por ciento).

CUADRO N° 6
HUANCAVELICA: CRÉDITO DIRECTO
(Saldos en millones de soles)

	Estructura %	Saldo en millones de soles con TFC 1/		Tasas de crecimiento (%)	
		mar-23	abr-23	Mes	12 Meses
Banco de la Nación^{2/}	8,0	49	50	1,7	19,4
Banca Múltiple	13,3	76	83	10,2	11,4
Instituciones No Bancarias	78,7	488	494	1,3	16,0
Financieras	12,4	77	78	0,8	-0,3
Cajas Municipales	65,6	406	412	1,4	19,7
Cajas Rurales	0,7	5	5	-3,6	19,5
Total	100,0	613	627	2,4	15,7
Empresas	62,5	379	392	3,6	17,4
Personas	37,5	234	235	0,5	12,9
Consumo	35,0	217	220	1,0	13,0
Hipotecario	2,5	17	16	-6,0	10,4
En MN	100,0	612	627	2,4	15,7
En ME	0,0	0	0	-6,8	-33,9

1/ Se utiliza tipo de cambio fijo (TCF) a diciembre de 2022 (S/ 3,81 por dólar).

Considera sólo los créditos de consumo e hipotecario.

ente: SBS.

Elaboración: BCRP - Sucursal Huancayo. Departamento de Estudios Económicos.

- Por **tipo de moneda**, los créditos estuvieron conformados casi en su totalidad por moneda nacional, los que interanualmente crecieron en 15,7 por ciento en abril, debido a mayores montos otorgados a empresas y personas.

GRÁFICO Nº 4
HUANCAVELICA: CRECIMIENTO DEL CRÉDITO DIRECTO
 (Variación % respecto a similar mes del año anterior)

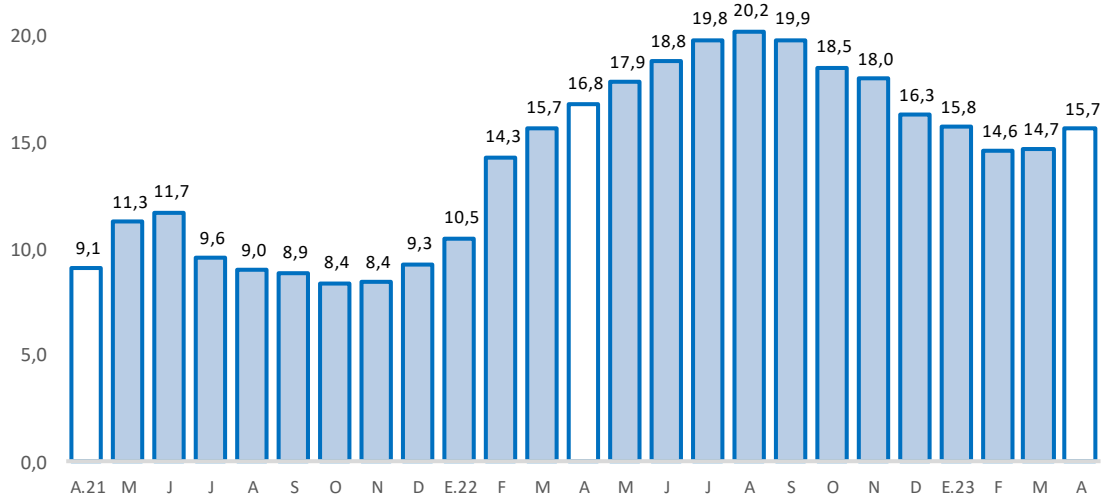

Fuente: SBS y AFP.

Elaboración: BCRP - Sucursal Huancayo. Departamento de Estudios Económicos.

- Por su parte, la **cartera morosa** alcanzó 3,5 por ciento en marzo último, menor en 0,1 de punto porcentual respecto del mismo mes de 2022. Las mayores tasas de morosidad se registraron en la Banca Múltiple (6,2 por ciento), Financieras (5,0 por ciento), Cajas Rurales (4,0 por ciento), Banco de la Nación (3,2 por ciento) y Cajas Municipales (2,7 por ciento).

GRÁFICO Nº 5
HUANCAVELICA: TASA DE MOROSIDAD 1/ 2/
 (En porcentaje)

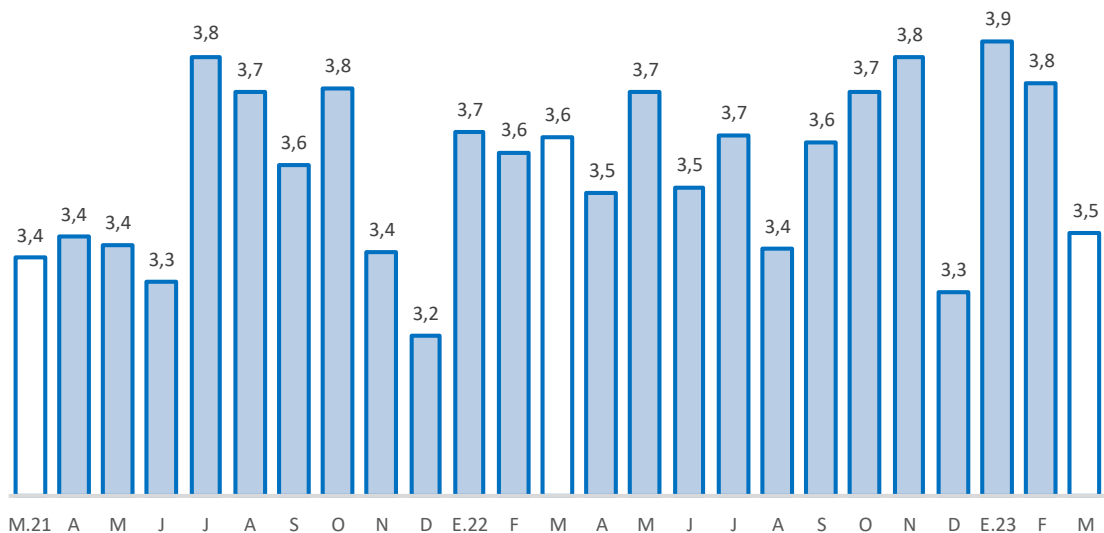

1/ Morosidad = (créditos vencidos + créditos en cobranza judicial) / colocaciones brutas.

2/ Preliminar.

Fuente: SBS y AFP.

Elaboración: BCRP - Sucursal Huancayo. Departamento de Estudios Económicos.

2. Depósitos

- Los depósitos alcanzaron S/ 601 millones en abril, significando un decrecimiento de 4,6 por ciento respecto de similar mes de 2022, aunque aumentó en 0,2 por ciento respecto al mes previo. La reducción interanual respondió a los menores depósitos a la vista (-17,3 por ciento) y en ahorro (-11,1 por ciento), principalmente en la Banca Múltiple y el Banco de la Nación; no obstante, el resultado de depósitos a plazo (37,7 por ciento), ante el incremento en las Cajas Municipales.
- Respecto al resultado intermensual, se debió a la expansión de depósitos a la vista (3,2 por ciento) y a plazo (1,8 por ciento), contrarrestado parcialmente por la reducción en depósitos en ahorro (-1,7 por ciento). Según composición, los depósitos en ahorro concentraron el 54,3 por ciento del total, seguido por los depósitos a la vista (21,9 por ciento) y a plazo (23,9 por ciento).

CUADRO Nº 7
HUANCAVELICA: DEPÓSITOS
(Saldos en millones de soles)

	Estructura %	Saldo en millones de soles con TCF 1/		Tasas de crecimiento (%)	
		mar-23	abr-23	Mes	12 Meses
Banco de la Nación	50,3	297	302	1,7	-13,7
Banca Múltiple	18,8	117	113	-3,4	-12,5
Instituciones No Bancarias	30,9	186	186	0,0	23,0
Financieras	2,4	14	15	3,3	-11,9
Cajas Municipales	28,5	172	171	-0,3	27,3
Cajas Rurales	0,0	0	0	2,3	5,3
TOTAL	100,0	600	601	0,2	-4,6
Vista	21,9	127	132	3,2	-17,3
Ahorro	54,3	332	326	-1,7	-11,1
A plazo	23,9	141	143	1,8	37,7
En MN	98,2	588	590	0,4	-4,5
En ME	1,8	12	11	-9,6	-9,6

1/ Se utiliza tipo de cambio fijo (TCF) a diciembre de 2022 (S/ 3,81 por dólar).

Fuente: SBS.

Elaboración: BCRP - Sucursal Huancayo. Departamento de Estudios Económicos.

GRÁFICO Nº 6
HUANCAVELICA: CRECIMIENTO DE LOS DEPÓSITOS
(Variación % respecto a similar mes del año anterior)

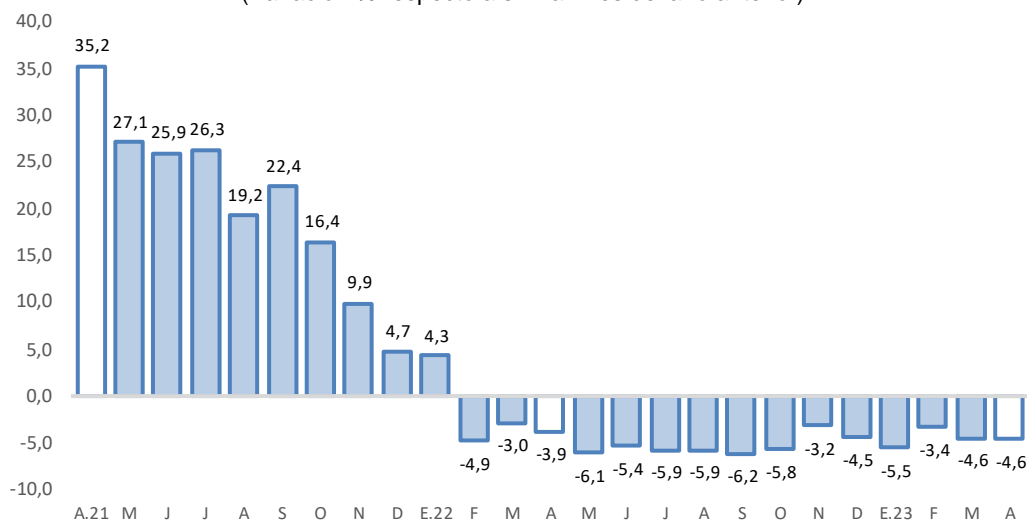

Fuente: SBS y AFP.

Elaboración: BCRP - Sucursal Huancayo. Departamento de Estudios Económicos.

- Por **institución financiera**, en la participación destacó el Banco de la Nación con un aporte de 50,3 por ciento en los depósitos en abril, seguido de las Cajas Municipales (28,5 por ciento), Banca Múltiple (18,8 por ciento) y Financieras (2,4 por ciento).
- Por **tipo de moneda**, los depósitos en moneda nacional, que conformaron un 98,2 por ciento de participación en abril, registraron un decrecimiento de 4,5 por ciento interanual; mientras que, en moneda extranjera, con 1,8 por ciento de participación, disminuyeron en 9,6 por ciento.

III. EJECUCIÓN DEL PRESUPUESTO PÚBLICO

1. Ejecución del Presupuesto Público de Gastos Corrientes

- La ejecución presupuestal del gasto corriente no financiero decreció en 1,2 por ciento interanual en abril, influenciado por el Gobierno Regional (-1,9 por ciento) y los municipios (-20,7 por ciento), en ambos casos, explicados por menores compras de bienes y servicios. El resultado del mes se contrarrestó parcialmente por el Gobierno Nacional (4,7 por ciento), ante el incremento de devengados en transferencias, y compras de bienes y servicios.
- Entre enero y abril, sumó S/ 611 millones, mayor en S/ 55 millones (1,5 por ciento) respecto al mismo periodo de 2022, justificado por los gobiernos, Nacional (6,8 por ciento) y Regional (2,8 por ciento); en el primer caso, por transferencias, y compras de bienes y servicios; mientras que, en el segundo, por remuneraciones. El resultado del acumulado se contrarrestó parcialmente por la reducción en las municipalidades (-20,1 por ciento), ante menores transferencias, y compras de bienes y servicios.

CUADRO N° 8
HUANCAVELICA: EJECUCIÓN DEL PRESUPUESTO DE GASTOS CORRIENTES 1/
(Millones de soles)

	Estructura	Abril			Enero - Abril		
		2022	2022	2023	V% Real	2022	2023
Gobierno Nacional	33,0	75	85	4,7	203	235	6,8
Gobierno Regional	50,9	77	81	-1,9	285	318	2,8
Gobiernos Locales	16,1	20	17	-20,7	67	58	-20,1
Total	100,0	171	183	-1,2	555	611	1,5

1/ Preliminar. Información actualizada al 30 de abril de 2023

Fuente: MEF

Elaboración: BCRP - Sucursal Huancayo. Departamento de Estudios Económicos.

2. Ejecución del Presupuesto Público de Inversiones

- La inversión pública en Huancavelica sumó S/ 67 millones en abril, mayor en 83,7 por ciento interanual en términos reales, debido al crecimiento en el Gobierno Regional (15,3 por ciento) y las municipalidades (184,0 por ciento); en el primer caso, sustentado por las mayores inversiones en el sector transporte; y en el segundo, por seguridad, transporte y saneamiento. El resultado del mes se contrarrestó parcialmente por el Gobierno Nacional (-22,9 por ciento), toda vez la reducción de inversiones en el rubro de salud.
- Entre enero y abril, la inversión pública acumuló una ejecución de S/ 135 millones, menor en 21,6 por ciento respecto a similar periodo de 2022, ante la disminución de desembolsos en todos los niveles de gobierno. En el Gobierno Nacional (-45,8 por ciento), explicado por la contracción en el sector transporte; en el Gobierno Regional (-27,7 por ciento), por transporte, educación y agropecuario; y en las municipalidades (-2,5 por ciento), por las menores inversiones en los rubros agropecuario y vivienda.
- En cuanto al avance de la inversión pública entre enero y abril, lo ejecutado en los tres niveles de gobierno representó el 13 por ciento del Presupuesto Institucional Modificado (PIM) de la región



que sumó S/ 1 040 millones. En las municipalidades se registraron un avance de ejecución del 22 por ciento, seguido del Gobierno Regional (11 por ciento) y el Gobierno Nacional (7 por ciento).

CUADRO N° 9
HUANCAVELICA: EJECUCIÓN DEL PRESUPUESTO PÚBLICO DE INVERSIONES 1/
(Millones de soles)

	Estructura 2022	Abril			Enero - Abril		
		2022	2023	V% Real	2022	2023	V% Real
Gobierno Nacional	22,7	11	9	-22,9	44	26	-45,8
Gobierno Regional	28,4	7	9	15,3	44	34	-27,7
Gobiernos Locales	48,9	16	49	184,0	70	75	-2,5
Total	100,0	34	67	83,7	158	135	-21,6

1/ Preliminar. Información actualizada al 30 de abril de 2023

Fuente: MEF

Elaboración: BCRP - Sucursal Huancayo. Departamento de Estudios Económicos.

GRÁFICO N° 7
HUANCAVELICA: CRECIMIENTO DE LA EJECUCIÓN DEL PRESUPUESTO PÚBLICO DE INVERSIONES
(Variación % real)

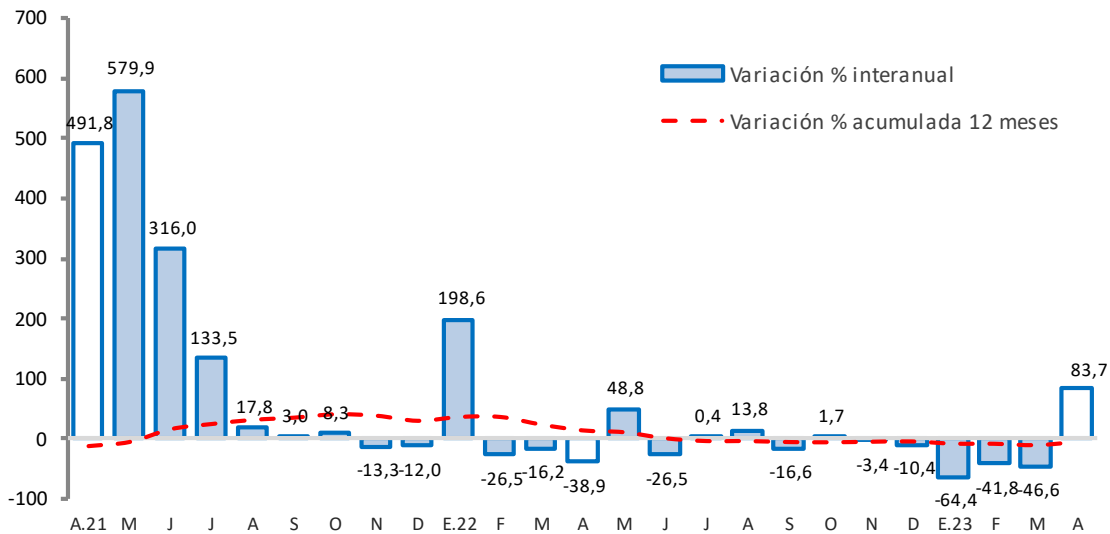

Fuente: MEF.

Elaboración: BCRP - Sucursal Huancayo. Departamento de Estudios Económicos.

- Entre los principales proyectos que se ejecutaron entre enero y abril, destacaron en el Gobierno Nacional: “Rehabilitación del local escolar Andrés Avelino Cáceres, distrito de Aurahuá, provincia de Castrovirreyna” con un gasto devengado de S/ 3,9 millones; “Mejoramiento de la carretera Dv. Lirio - Acoria - Dv. Arizona, por niveles de servicio, distrito de Acoria, provincia de Huancavelica” con S/ 2,7 millones; y el “Mejoramiento del servicio de recarga hídrica y aprovechamiento de agua de lluvia en 14 departamentos” con un gasto de S/ 1,6 millones.
- En el gobierno regional, sobresalieron los proyectos de “Mejoramiento de la carretera Huancavelica - Yauli - Pucapampa” con un gasto devengado de S/ 7,8 millones; “Mejoramiento del servicio de transitabilidad peatonal y vehicular en centro poblado de Parco Chacapunco, distrito de Anchonga, provincia de Angaraes” con un gasto de S/ 6,6 millones; y “Mejoramiento de la carretera Pucapampa - Paucará” con un gasto de S/ 4,4 millones.



- Por su parte, en los gobiernos locales, los mayores desembolsos se registraron en el “Mejoramiento del servicio de seguridad ciudadana de la ciudad de Lircay, distrito de Lircay, provincia de Angaraes” con un gasto devengado de S/ 6,5 millones; el “Mejoramiento de la capacidad resolutiva de los establecimientos de salud de primer nivel de complejidad de localidades del distrito de Tintay Puncu, provincia de Tayacaja” con un gasto de S/ 5,4 millones; y la “Ampliación y equipamiento de los servicios de educación secundaria en la I.E. San Martín de Porres, distrito de Yauli, provincia de Huancavelica” con un gasto de S/ 3,0 millones.

IV. ANEXOS

ANEXO 1

HUANCAVELICA: PRODUCCIÓN AGROPECUARIA 1/
(En toneladas métricas)

CULTIVOS	2 022									2 023				CULTIVOS
	ABR	MAY	JUN	JUL	AGO	SET	OCT	NOV	DIC	ENE	FEB	MAR	ABR	
AGRÍCOLA														AGRÍCOLA
CONSUMO INTERNO														CONSUMO INTERNO
Ajo	79	130	125	608	72	18	9	3	0	5	0	0	56	
Alfalfa	19 697	18 192	16 776	15 652	14 333	13 776	13 629	14 545	16 987	18 913	21 265	23 178	22 248	
Arveja grano seco	60	659	2 324	2 053	181	202	0	0	0	0	0	0	82	
Arveja grano verde	7 354	3 034	786	1 456	1 219	1 809	626	527	176	279	1 016	1 834	2 843	
Avena grano	0	72	581	206	7	0	0	0	0	0	0	0	0	
Cebada grano	2	1 905	12 481	8 376	880	88	0	0	0	0	0	0	0	
Chirimoya	81	148	127	59	9	1	0	0	0	0	0	3	83	
Chocho	0	7	74	135	60	0	0	0	0	0	0	0	0	
Frijol grano seco	13	1 156	4 010	6 063	240	15	18	15	3	3	6	8	209	
Haba grano seco	276	947	5 397	2 944	538	0	0	0	1	0	0	0	224	
Haba grano verde	1 798	2 155	1 246	226	470	538	159	113	56	130	327	544	1 643	
Maca	0	80	891	625	212	0	0	0	0	24	104	80	0	
Maíz amiláceo	913	4 125	14 789	13 608	1 184	0	0	0	0	0	0	13	639	
Maíz choclo	953	1 214	518	367	547	501	426	488	203	1 395	580	585	754	
Mashua o izano	424	1 276	918	62	18	0	0	0	0	0	0	0	352	
Melocotonero	65	26	8	1	0	0	0	0	0	9	51	70	63	
Oca	643	1 056	828	89	0	0	0	0	0	0	0	0	394	
Olluco	2 132	4 991	4 514	2 040	122	0	0	0	0	0	384	520	3 331	
Papa	65 661	100 041	61 602	12 267	433	3 991	24 328	10 853	3 437	11 629	12 009	21 928	42 256	
Papaya	76	39	17	7	4	4	3	3	3	5	17	61	67	
Plátano	187	140	88	40	27	13	0	0	0	0	19	123	194	
Tomate	0	24	184	0	135	7	7	6	0	0	12	12	123	
Trigo	4	142	3 439	2 803	379	10	0	0	0	0	0	0	5	
Tuna	399	0	0	0	0	0	0	0	90	1 396	2 233	1 370	475	
Zapallo	1 786	756	719	861	16	11	0	0	8	0	0	679	1 527	
Otros Cons. Interno	307	645	428	403	120	136	293	534	259	176	76	223	467	
INDUSTRIAL Y/O EXP.														INDUSTRIAL Y/O EXP.
Palta	5 669	3 348	1 448	409	245	104	53	90	2	1 748	5 047	6 466	5 996	
Quinua	0	445	1 444	616	2	0	0	0	0	0	0	0	0	
Caña de azúcar	0	0	0	13	15	6	2	0	0	155	200	339	233	
Otros Industrial y/o Exp.	21	54	95	398	42	0	0	1	8	5	8	13	17	
PECUARIO														PECUARIO
CARNE 2/														CARNE 2/
Carne Ave	90	81	81	82	88	72	71	76	91	76	79	74	87	
Carne Ovino	106	118	135	99	97	114	115	108	106	105	99	94	98	
Carne Porcino	126	132	134	115	110	115	121	123	138	121	117	109	115	
Carne Vacuno	243	279	276	274	245	240	267	260	280	251	248	218	219	
Carne Caprino	27	27	27	23	22	23	25	25	24	20	19	23	26	
Carne Alpaca	38	48	49	41	43	47	43	41	42	40	38	39	38	
Carne Llama	21	22	22	19	19	19	23	25	26	18	20	19	19	
Huevo	50	50	50	50	48	46	48	47	48	49	48	47	46	
Leche Vacuno	2 023	2 013	1 911	1 721	1 911	1 968	1 940	1 731	1 759	1 661	1 701	1 698	2 009	
Lana	5	0	0	0	0	0	0	0	0	0	170	22	5	
FIBRA														FIBRA
Fibra de Alpaca	4	25	35	0	0	1	1	0	10	0	13	8	4	
Fibra de Llama	0	1	2	0	0	0	0	0	1	0	6	1	0	

1/ Cifras preliminares.

2/ Peso Neto, no de animales en pie.

Fuente: MINAGRI.

Elaboración: BCRP - Sucursal Huancayo. Departamento de Estudios Económicos.



ANEXO 2

HUANCAVELICA: PRODUCCIÓN MINERA METÁLICA 1/

(Contenido fino recuperable)

	2 022									2 023				
	ABR	MAY	JUN	JUL	AGO	SET	OCT	NOV	DIC	ENE	FEB	MAR	ABR	
Cobre (TMR)	144	122	120	108	131	146	130	125	128	111	77	415	533	Cobre (TMR)
Plata (Kg.R)	10 281	9 168	11 201	11 398	11 499	11 589	10 566	12 263	12 060	8 562	4 447	14 334	12 093	Plata (Kg.R)
Zinc (TMR)	846	870	1 019	1 082	913	974	1 022	982	1 020	1 050	912	1 009	923	Zinc (TMR)
Plomo (TMR)	1 300	1 438	1 534	1 467	1 722	1 557	1 692	1 677	1 614	1 602	1 382	1 709	1 466	Plomo (TMR)
Oro (Kg.R)	33	49	37	45	47	44	51	46	65	52	53	48	46	Oro (Kg.R)

1/ Cifras preliminares.

Fuente: INEI y MINEM.

Elaboración: BCRP - Sucursal Huancayo. Departamento de Estudios Económicos.

ANEXO 3

HUANCAVELICA: INGRESOS CORRIENTES DEL GOBIERNO CENTRAL
(Millones de soles)

	2 022									2 023				
	ABR	MAY	JUN	JUL	AGO	SET	OCT	NOV	DIC	ENE	FEB	MAR	ABR	
I. Ingresos Tributarios	4	4	3	4	5	5	5	4	6	7	4	5	4	I. Ingresos Tributarios
1. Impuesto a la Renta	2	2	2	3	3	3	3	2	4	4	2	3	2	1. Impuesto a la Renta
Personas Naturales	1	2	1	2	2	2	2	2	3	3	1	2	1	Personas Naturales
Personas Jurídicas	1	0	0	1	1	1	1	1	1	1	1	0	0	Personas Jurídicas
Regularización	0	0	0	0	0	0	0	0	0	0	0	1	1	Regularización
2. Impuesto a las Importaciones	0	0	0	0	0	0	0	0	0	0	0	0	0	2. Impuesto a las Importaciones
3. Impuesto General a las Ventas	1	1	1	1	1	2	2	1	2	3	1	1	1	3. Impuesto General a las Ventas
4. Imp. Selectivo al Consumo (ISC)	0	0	0	0	0	0	0	0	0	0	0	0	0	4. Imp. Selectivo al Consumo (ISC)
5. Otros Ingresos Tributarios	1	1	1	1	1	1	1	1	1	1	1	1	0	5. Otros Ingresos Tributarios
II. Ingresos No Tributarios	0	0	0	0	0	0	0	0	0	0	0	0	0	II. Ingresos No Tributarios
Total Ingresos (I + II)	4	4	3	4	5	5	5	4	6	7	4	5	4	Total Ingresos (I + II)

Fuente: SUNAT.

Elaboración: BCRP - Sucursal Huancayo. Departamento de Estudios Económicos.

ANEXO 4

HUANCAVELICA: EJECUCIÓN DEL PRESUPUESTO PÚBLICO DEL GOBIERNO NACIONAL 1/

(Millones de soles)

	2022										2023				
	ABR	MAY	JUN	JUL	AGO	SET	OCT	NOV	DIC	ENE	FEB	MAR	ABR		
I. GASTOS CORRIENTES	75	60	48	45	61	38	70	52	66	50	54	46	85	I. GASTOS CORRIENTES	
Remuneraciones	8	9	8	10	8	8	8	9	11	8	8	8	8	Remuneraciones	
Bienes y servicios	16	21	15	18	17	14	16	24	25	13	15	17	17	Bienes y servicios	
Transferencias 2/	51	31	25	17	37	16	46	20	30	29	31	21	60	Transferencias 2/	
II. GASTOS DE CAPITAL	11	25	16	31	16	11	18	16	27	3	6	8	9	II. GASTOS DE CAPITAL	
Formación bruta de capital	11	25	16	31	16	11	18	16	26	3	6	8	9	Formación bruta de capital	
Otros gastos de capital3/	0	0	0	0	0	0	0	0	1	0	0	0	0	Otros gastos de capital3/	
III. GASTO NO FINANCIERO TOTAL (I+II)	86	86	64	75	77	49	88	68	94	53	60	54	94	III. GASTO NO FINANCIERO TOTAL (I+II)	

1/ Preliminar. Información actualizada al 30 de abril de 2023

2/ Incluye el pago de pensiones, donaciones y otros gastos corrientes.

3/ Incluye donaciones y transferencias.

Fuente: MEF

Elaboración: BCRP - Sucursal Huancayo. Departamento de Estudios Económicos.

ANEXO 5

HUANCAVELICA: EJECUCIÓN DEL PRESUPUESTO PÚBLICO DEL GOBIERNO REGIONAL 1/

(Millones de soles)

	2022									2023				
	ABR	MAY	JUN	JUL	AGO	SET	OCT	NOV	DIC	ENE	FEB	MAR	ABR	
<u>I. GASTOS CORRIENTES</u>	77	79	80	88	75	79	76	84	149	83	79	74	81	<u>I. GASTOS CORRIENTES</u>
Remuneraciones	58	56	57	62	58	58	58	60	92	74	68	58	65	Remuneraciones
Bienes y servicios	17	21	20	21	15	18	17	22	51	7	9	14	15	Bienes y servicios
Transferencias 2/	2	2	3	5	2	2	2	2	6	2	2	2	2	Transferencias 2/
<u>II. GASTOS DE CAPITAL</u>	15	35	14	20	31	19	30	21	64	8	4	14	9	<u>II. GASTOS DE CAPITAL</u>
Formación bruta de capital	7	30	14	18	25	17	22	21	64	8	4	14	9	Formación bruta de capital
Otros gastos de capital3/	8	5	0	3	6	2	8	0	0	0	0	0	0	Otros gastos de capital3/
<u>III. GASTO NO FINANCIERO TOTAL (I+II)</u>	92	114	94	108	106	98	106	105	213	91	83	88	90	<u>III. GASTO NO FINANCIERO TOTAL (I+II)</u>

1/ Preliminar. Información actualizada al 30 de abril de 2023

2/ Incluye el pago de pensiones, donaciones y otros gastos corrientes.

3/ Incluye donaciones y transferencias.

Fuente: MEF

Elaboración: BCRP - Sucursal Huancayo. Departamento de Estudios Económicos.

ANEXO 6

HUANCAVELICA: EJECUCIÓN DEL PRESUPUESTO PÚBLICO DE LOS GOBIERNOS LOCALES 1/

(Millones de soles)

	2022									2023				
	ABR	MAY	JUN	JUL	AGO	SET	OCT	NOV	DIC	ENE	FEB	MAR	ABR	
I. GASTOS CORRIENTES	20	24	31	46	25	22	23	26	51	5	14	22	17	I. GASTOS CORRIENTES
Remuneraciones	2	3	3	3	3	2	3	3	5	2	3	3	2	Remuneraciones
Bienes y servicios	15	18	24	38	19	16	17	20	42	3	10	17	13	Bienes y servicios
Transferencias 2/	2	3	4	4	3	3	2	2	4	0	0	2	2	Transferencias 2/
II. GASTOS DE CAPITAL	16	26	33	34	38	44	42	45	109	0	6	19	49	II. GASTOS DE CAPITAL
Formación bruta de capital	16	26	33	34	38	43	41	45	109	0	6	19	49	Formación bruta de capital
Otros gastos de capital3/	0	0	1	0	0	1	0	0	0	0	0	0	0	Otros gastos de capital3/
III. GASTO NO FINANCIERO TOTAL (I+II)	36	50	64	80	63	65	64	70	160	5	20	42	66	III. GASTO NO FINANCIERO TOTAL (I+II)

1/ Preliminar. Información actualizada al 30 de abril de 2023

2/ Incluye el pago de pensiones, donaciones y otros gastos corrientes.

3/ Incluye donaciones y transferencias.

Fuente: MEF

Elaboración: BCRP - Sucursal Huancayo. Departamento de Estudios Económicos.

ANEXO 7

HUANCAVELICA: MOROSIDAD 1/

(En porcentajes)

ENTIDADES FINANCIERAS	2 022										2 023			ENTIDADES FINANCIERAS
	MAR	ABR	MAY	JUN	JUL	AGO	SET	OCT	NOV	DIC	ENE	FEB	MAR	
I. BANCA MÚLTIPLE	7,4	7,5	8,5	8,0	8,5	7,1	7,8	8,0	7,8	6,7	7,6	6,8	6,2	I. BANCA MÚLTIPLE
II. INSTITUCIONES NO BANCARIAS														II. INSTITUCIONES NO BANCARIAS
Financieras	3,4	3,7	4,0	3,7	4,2	4,6	4,3	4,9	5,4	5,2	5,5	4,9	5,0	Financieras
Cajas Municipales	2,6	2,3	2,3	2,3	2,3	2,2	2,5	2,5	2,6	2,1	2,7	2,9	2,7	Cajas Municipales
Cajas Rurales	13,0	12,7	12,4	6,9	7,1	4,3	4,7	5,7	5,2	4,6	4,5	4,1	4,0	Cajas Rurales
III. ENTIDADES ESTATALES														III. ENTIDADES ESTATALES
Banco de la Nación ^{1/}	3,9	3,8	3,9	3,4	3,3	3,3	3,3	3,4	3,4	3,5	3,4	3,4	3,2	Banco de la Nación ^{1/}
TOTAL	3,6	3,5	3,7	3,5	3,7	3,4	3,6	3,7	3,8	3,3	3,9	3,8	3,5	TOTAL

1/ Considera sólo los créditos de consumo e hipotecario.

Fuente: SBS.

Elaboración: BCRP - Sucursal Huancayo. Departamento de Estudios Económicos.