

BANCO CENTRAL DE RESERVA DEL PERÚ
SUCURSAL HUANCAYO



AYACUCHO: Síntesis de Actividad Económica
Setiembre 2023¹

Departamento de Estudios Económicos

¹ En el presente informe participaron Francisco Callupe Casaño y Sergio Carrasco Mamani.

ÍNDICE

	<i>Página</i>
RESUMEN EJECUTIVO	3
I. ACTIVIDAD PRODUCTIVA	4
1. Actividad primaria	4
1.1 Sector agropecuario	4
1.2 Sector minería	5
2. Otros indicadores sectoriales	6
2.1 Sector construcción	6
2.2 Arribos a los establecimientos de hospedaje	7
II. CRÉDITO Y DEPÓSITOS	8
1. Créditos	8
2. Depósitos	10
III. EJECUCIÓN DEL PRESUPUESTO DE GASTOS DEL GOBIERNO GENERAL	11
1. Ejecución del presupuesto de Gastos Corrientes	11
2. Ejecución del presupuesto de Inversiones	12
IV. ANEXOS	14



RESUMEN EJECUTIVO

Principales hechos de importancia

- El sector primario observó resultados negativos en setiembre, debido a la contracción de la actividad agropecuaria (-24,2 por ciento) y minera (-13,1 por ciento).

Actividad primaria

- El **sector agropecuario** disminuyó interanualmente en 24,2 por ciento en setiembre, respecto de igual mes de 2022, por la contracción de la parte agrícola (-54,0 por ciento) explicado por la menor producción orientada al mercado externo y agroindustria (-76,5 por ciento) como en cacao (-76,7 por ciento), café (-75,6 por ciento) y palta (-77,2 por ciento).
- La actividad **minera** disminuyó 13,1 por ciento en setiembre, principalmente por la menor producción de oro (-8,6 por ciento) y plata (-15,1 por ciento), sustentado en la disminución de la Compañía Minera Ares.

Otros indicadores de actividad económica

- El **crédito directo total** en la región (S/ 2 216 millones) creció a una tasa interanual de 5,3 por ciento en setiembre, respecto a similar mes del año anterior, por mayores colocaciones por créditos de consumo (22,3 por ciento).
- Por su parte, la **inversión pública** sumó S/ 126 millones en setiembre, siendo menor en 5,7 por ciento –tasa interanual- ante la disminución en la ejecución a nivel del Gobierno Nacional y de los municipios.

CUADRO N° 1
AYACUCHO: OTROS INDICADORES DE ACTIVIDAD ECONÓMICA
(Variación % respecto a similar mes del año anterior)

	Abr.23	May.23	Jun.23	Jul.23	Ago.23	Set.23
Despachos de cemento 1/	↓ -4,9	↓ -6,1	↓ -17,3	↓ -10,8	↓ -20,1	↓ -13,5
Arribos a establec. de hospedaje	↑ 19,7	↑ 22,3	↑ 8,0	↑ 12,7	↓ -3,0	n.d.
Crédito total 2/	↑ 2,7	↑ 1,9	↑ 6,0	↑ 5,6	↑ 4,6	↑ 5,3
Crédito de consumo 2/	↑ 19,8	↑ 20,6	↑ 21,7	↑ 20,6	↑ 22,0	↑ 22,3
Crédito hipotecario 2/	↓ -3,4	↓ -5,5	↓ -0,8	↓ -3,4	↓ -0,3	↑ 0,5
Inversión pública 2/	↑ 65,4	↓ -32,9	↑ 31,9	↑ 20,9	↓ -30,9	↓ -5,7

1/ En términos reales.

2/ En términos nominales.

Fuentes: BCRP - Sucursal Huancayo, UNACEM, MINCETUR, SBS y MEF.

I. ACTIVIDAD PRODUCTIVA

1. Actividad primaria

1.1 Sector agropecuario

- La actividad agropecuaria disminuyó interanualmente en 24,2 por ciento en setiembre, respecto de igual mes de 2022, por la contracción de la parte agrícola (-54,0 por ciento) y pecuaria (-0,4 por ciento). De otro lado, en el periodo acumulado de enero a setiembre, el sector se contrajo en 2,1 por ciento, explicado por la menor producción agrícola (-1,1 por ciento) y pecuaria (-5,2 por ciento).
- El subsector agrícola cayó en 54,0 por ciento en setiembre, explicado por la menor producción orientada al mercado externo y agroindustria (-76,5 por ciento) como en cacao (-76,7 por ciento), café (-75,6 por ciento) y palta (-77,2 por ciento). En el periodo acumulado de enero a setiembre, el subsector se contrajo en 1,1 por ciento, por la menor producción de palta (-41,4 por ciento), cacao (-43,9 por ciento) y café (-35,5 por ciento).

CUADRO N° 2
AYACUCHO: SECTOR AGROPECUARIO 1/
(Toneladas)

Subsectores	Estructura Porcentual 2022 2/	Setiembre				Enero - Setiembre			
		2022	2023	Var. %	Contribución %	2022	2023	Var. %	Contribución %
AGRÍCOLA	74,3			-54,0	-24,0			-1,1	-0,9
Mercado externo y agroindustria	16,7			-76,5	-21,0			-28,2	-4,5
Cacao	4,1	871	203	-76,7	-13,3	4 724	2 648	-43,9	-1,4
Quinua	4,0	0	0	-	0,0	27 709	28 149	1,6	0,1
Café	1,8	381	93	-75,6	-5,5	1 867	1 205	-35,5	-0,4
Palta	6,7	628	143	-77,2	-2,3	43 935	25 757	-41,4	-2,8
Mercado interno	57,6			-17,5	-3,0			5,8	3,6
Papa	31,7	30	53	76,7	0,0	580 782	628 661	8,2	2,9
Maíz amiláceo	4,6	0	0	-	0,0	31 632	33 005	4,3	0,2
Alfalfa	3,8	21 951	23 794	8,4	0,9	200 632	235 385	17,3	0,5
Cebada grano	1,4	24	9	-62,5	0,0	18 282	22 909	25,3	0,4
Trigo	1,4	60	23	-61,7	-0,1	13 975	16 024	14,7	0,2
Haba grano seco	1,4	0	0	-	0,0	9 840	11 476	16,6	0,2
Tuna	1,4	224	61	-72,8	-0,3	22 080	20 659	-6,4	-0,1
Maíz choclo	0,7	8	7	-12,5	0,0	11 114	11 388	2,5	0,0
Arveja grano seco	1,1	0	0	-	0,0	6 171	7 201	16,7	0,2
Olluco	1,1	0	0	-	0,0	17 918	20 367	13,7	0,2
Frijol grano seco	0,6	0	20	-	0,0	2 337	2 682	14,8	0,1
Arveja grano verde	0,6	129	74	-42,6	-0,2	5 614	5 698	1,5	0,0
PECUARIO	25,7			-0,4	-0,2			-5,2	-1,2
Carne de Vacuno 3/	12,3	869	885	1,9	0,6	9 182	9 529	3,8	0,4
Leche Vacuno	5,6	2 651	2 589	-2,3	-0,2	50 015	38 570	-22,9	-1,3
Carne de Ovino 3/	2,5	123	120	-2,3	-0,1	1 316	1 293	-1,8	0,0
Carne de Porcino 3/	1,6	205	204	-0,3	0,0	2 245	2 297	2,3	0,0
SECTOR AGROPECUARIO	100,0			-24,2	-24,2			-2,1	-2,1

1/ Cifras preliminares.

2/ A precios de 2007.

3/ Peso neto.

Fuente: MINAGRI

Elaboración: BCRP - Sucursal Huancayo.



- El subsector pecuario disminuyó interanualmente en 0,4 por ciento en setiembre, ante la menor producción de leche de vacuno (-2,3 por ciento). Por otra parte, en lo que va del año, el subsector disminuyó 5,2 por ciento, debido a la contracción en la producción de leche de vacuno (-22,9 por ciento) ante la menor disponibilidad de pasturas.
- Con relación a las siembras, se instalaron 12,8 mil hectáreas entre agosto y setiembre de la campaña 2023 - 2024, nivel menor en 28,4 por ciento respecto a similar lapso de la campaña previa, explicado por las menores precipitaciones pluviales. La mayor disminución se observó en la siembra de cultivos transitorios como frijol grano seco (-97,2 por ciento) y quinua (-27,8 por ciento).

CUADRO N° 3
AYACUCHO: SUPERFICIE SEMBRADA 1/
(Hectáreas)

	Campaña agrícola 2/		Variación	
	2022/2023	2023/2024	Absoluta	Porcentual
CULTIVOS TRANSITORIOS	17 300	12 799	-4 501	-26,0
Arveja grano verde	930	692	- 238	-25,6
Arveja grano seco	154	303	149	96,8
Cebada grano	50	6	- 44	-88,0
Frijol grano seco	753	21	- 732	-97,2
Haba grano seco	833	598	- 235	-28,2
Haba grano verde	880	641	- 239	-27,2
Maíz amiláceo	1 915	1 710	- 205	-10,7
Maíz amarillo	661	205	- 456	-69,0
Maíz choclo	1 024	840	- 184	-18,0
Oca	579	341	- 238	-41,1
Olluco	581	396	- 185	-31,8
Papa	5 342	4 815	- 527	-9,9
Quinua	1 981	1 431	- 550	-27,8
Trigo	7	3	- 4	-57,1
Yuca	610	213	- 397	-65,1
Otros	1 000	584	- 416	-41,6
CULTIVOS PERMANENTES	617	21	- 596	-96,6
Palto	615	0	- 615	-100,0
Café	0	0	0	-
Otros	2	21	19	950,0
Total	17 917	12 820	-5 097	-28,4

1/ Cifras preliminares.

2/ Corresponde al periodo de agosto a setiembre.

Fuente: Dirección regional de Agricultura de Ayacucho.

Elaboración: BCRP, Sucursal Huancayo. Departamento de Estudios Económicos.

1.2 Sector minería

- La producción minera metálica disminuyó 13,1 por ciento en setiembre, principalmente por la menor producción de oro (-8,6 por ciento) y plata (-15,1 por ciento), sustentado en la disminución de la Compañía Minera Ares. Por otro lado, en el acumulado de enero a setiembre, el sector disminuyó 12,3 por ciento, explicado por la menor producción de oro (-20,2 por ciento) y plata (-9,0 por ciento).

- Es de precisar que, en el periodo acumulado, en términos de participación en el Valor Bruto de Producción (VBP) minero, destacó el oro con 46,0 por ciento, seguido de zinc (30,1 por ciento) y plata (20,4 por ciento).

CUADRO N° 4
AYACUCHO: SECTOR MINERÍA 1/
(Variación % real respecto a similar periodo del año anterior)

	Estructura ^{2/}		Setiembre			Enero - Setiembre			
	2022	2022	2023	Var. %	Contrib. %	2022	2023	Var. %	Contrib. %
Cobre (TMR)	0,8	56	35	-37,2	-0,3	434	401	-7,5	-0,1
Oro (Kg.R)	50,1	804	735	-8,6	-3,8	6 953	5 547	-20,2	-10,2
Zinc (TMR)	26,8	5 754	4 719	-18,0	-5,8	36 758	36 213	-1,5	-0,4
Plata (Kg.R)	20,0	20 138	17 098	-15,1	-3,0	151 279	137 679	-9,0	-1,8
Plomo (TMR)	2,4	500	455	-9,0	-0,2	3 690	3 992	8,2	0,2
Total ^{1/2/}	100,0			-13,1	-13,1			-12,3	-12,3

^{1/} Cifras preliminares, en unidades finas recuperables.

^{2/} A precios de 2007.

Fuente: Instituto Nacional de Estadística e Informática y Ministerio de Energía y Minas.

Elaboración: BCRP - Sucursal Huancayo. Departamento de Estudios Económicos.

GRÁFICO N° 1
AYACUCHO: CRECIMIENTO DE LA PRODUCCIÓN MINERA
(Variación % real respecto a similar mes del año anterior)

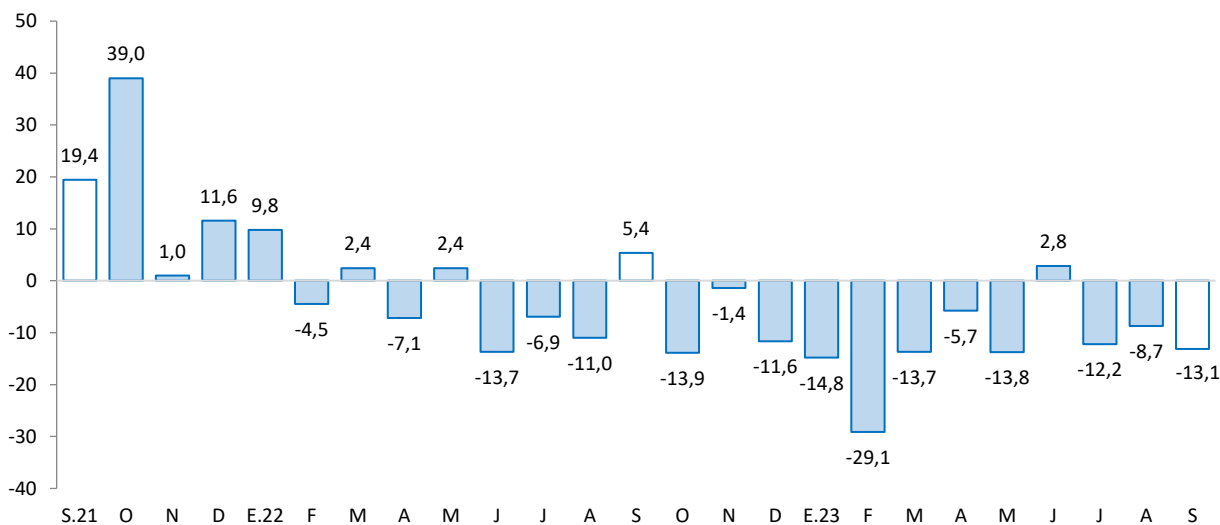

Fuente: INEI - MINEM

2. Otros indicadores sectoriales

2.1 Sector construcción

- Los despachos de cemento disminuyeron 13,5 por ciento en setiembre frente a similar mes del año previo, debido a la menor ejecución de obras por parte de los gobiernos locales.
- De otro lado, los despachos de cemento cayeron en 11,8 por ciento en el acumulado de enero a setiembre, debido también al efecto base asociado en la ejecución de obras de los gobiernos locales.



GRÁFICO N° 2
AYACUCHO: CRECIMIENTO DEL SECTOR CONSTRUCCIÓN
 (Variación % real respecto a similar mes del año anterior)

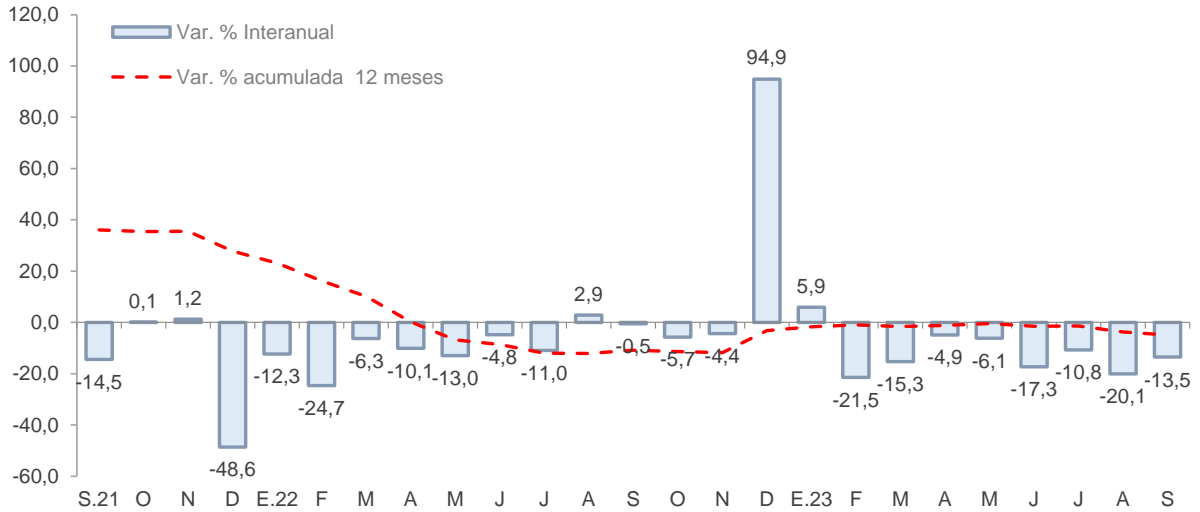

Fuente: UNACEM
 Elaboración: BCRP - Sucursal Huancayo.

2.2 Arribos a los establecimientos de hospedaje

- El número de arribos a los establecimientos de hospedaje (32,1 mil) disminuyó 3,0 por ciento en agosto de 2023, respecto a similar mes del año previo, por las menores visitas de turistas nacionales (-1,8 por ciento) y extranjeros (-56,0 por ciento). De otro lado, en el acumulado de enero a agosto, se observó un incremento de 8,2 por ciento, por mayores arribos de turistas nacionales (8,9 por ciento).

GRÁFICO N° 3
AYACUCHO: CRECIMIENTO DE ARRIBOS A ESTABLECIMIENTOS DE HOSPEDAJE
 (Variación %)

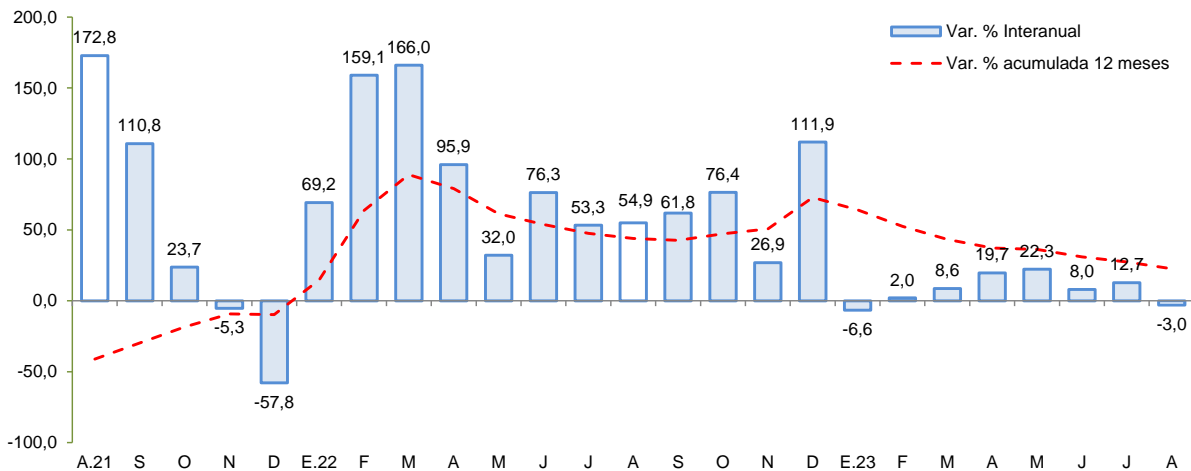

Fuente: MINCETUR
 Elaboración: BCRP - Sucursal Huancayo.



II. CRÉDITO Y DEPÓSITOS²

1. Créditos

- Los **créditos** en Ayacucho totalizaron S/ 2 216 millones en setiembre, nivel mayor en 0,2 por ciento respecto al mes previo, y en 5,3 por ciento con relación a similar mes del año pasado. Respecto al mes anterior, influenciaron los mayores saldos del Banco de la Nación (2,9 por ciento) y de las Cajas Municipales (0,8 por ciento). Con relación a setiembre de 2022, se expandieron los saldos colocados por el Banco de la Nación (24,7 por ciento), Banca Múltiple (1,0 por ciento) y Cajas Municipales (9,8 ciento).

CUADRO N° 5
AYACUCHO: CRÉDITO DIRECTO
(Saldos en millones de soles)

	Estructura % Set-23	Saldo en millones de soles con TCF 1/		Tasa de crecimiento (%)	
		Ago-23	Set-23	Mes	12 Meses
Banco de la Nación	8,6	186	191	2,9	24,7
Agrobanco	1,0	23	22	-5,0	-10,7
Banca Múltiple	40,7	909	901	-0,9	1,0
Instituciones No Bancarias	49,7	1 094	1 101	0,7	6,4
Financieras	6,3	141	140	-0,2	1,4
Cajas Municipales	41,3	909	916	0,8	9,8
Cajas Rurales	2,0	45	45	0,6	-27,6
Empresas de Créditos	0,0	0	0	-	-
Arrendamiento Financiero	0,0	0	0	-	-
TOTAL	100,0	2 213	2 216	0,2	5,3
Empresas	65,0	1 444	1 440	-0,3	-1,0
Personas	35,0	768	776	1,1	19,3
Consumo	30,9	677	686	1,2	22,3
Hipotecario	4,1	91	91	0,0	0,5
MN	97,1	2 148	2 153	0,2	6,5
ME	2,9	65	63	-2,1	-24,1
ME (Mill. US\$)		17	17	-2,1	-24,1

1/ Se evalúa al tipo de cambio constante de diciembre del 2022 (S/ 3,81 por dólar).

Fuente: SBS y AFP.

Elaboración: BCRP - Sucursal Huancayo. Departamento de Estudios Económicos.

² Los saldos de los créditos y depósitos expresados en moneda extranjera se valúan al tipo de cambio constante a fin de aislar el efecto de la valuación cambiaria sobre los saldos en dicha moneda.

GRÁFICO Nº 4
AYACUCHO: CRECIMIENTO DEL CRÉDITO DIRECTO
 (Variación % respecto a similar mes del año anterior)

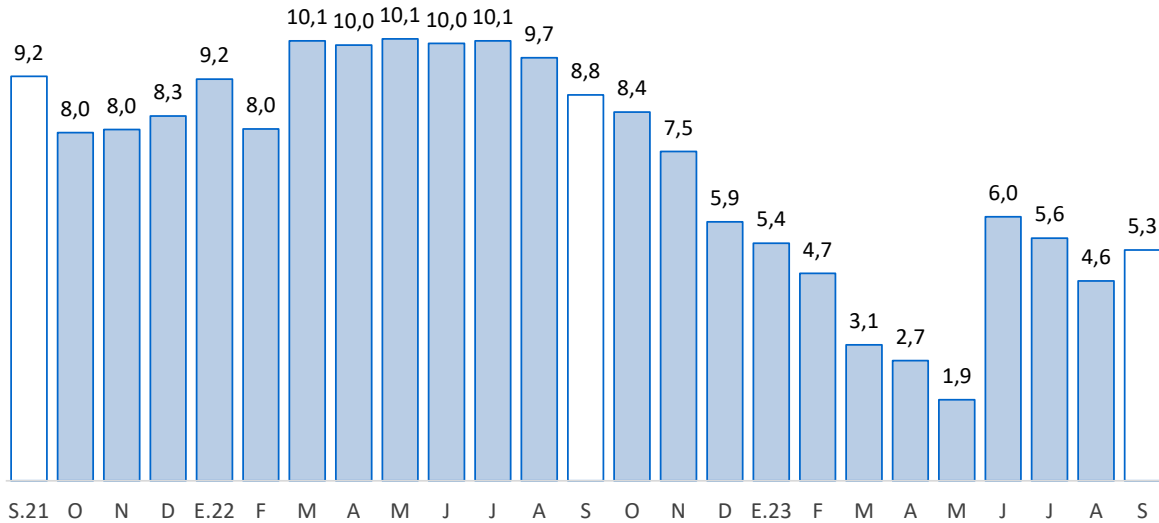

Fuente: SBS y AFP.
 Elaboración: BCRP - Sucursal Huancayo.

- Por tipo de moneda, los saldos en moneda nacional se expandieron en 0,2 por ciento con relación al mes previo, mientras que los saldos en moneda extranjera disminuyeron en 2,1 por ciento. En términos interanuales, crecieron los saldos en moneda nacional (6,5 por ciento), no obstante, disminuyeron en moneda extranjera (-24,1 por ciento). El ratio de dolarización se situó en 2,9 por ciento en setiembre, nivel menor en 1,1 de punto porcentual en comparación a similar mes del año pasado.
- Respecto a la morosidad, se situó en 7,8 por ciento en agosto, siendo mayor en 0,5 puntos porcentuales respecto a igual mes del año previo. Los ratios más altos se registraron en las Empresas Financieras (8,6 por ciento) y en Agrobanco (13,1 por ciento).

GRÁFICO Nº 5
AYACUCHO: TASA DE MOROSIDAD 1/ 2/
 (En porcentaje)

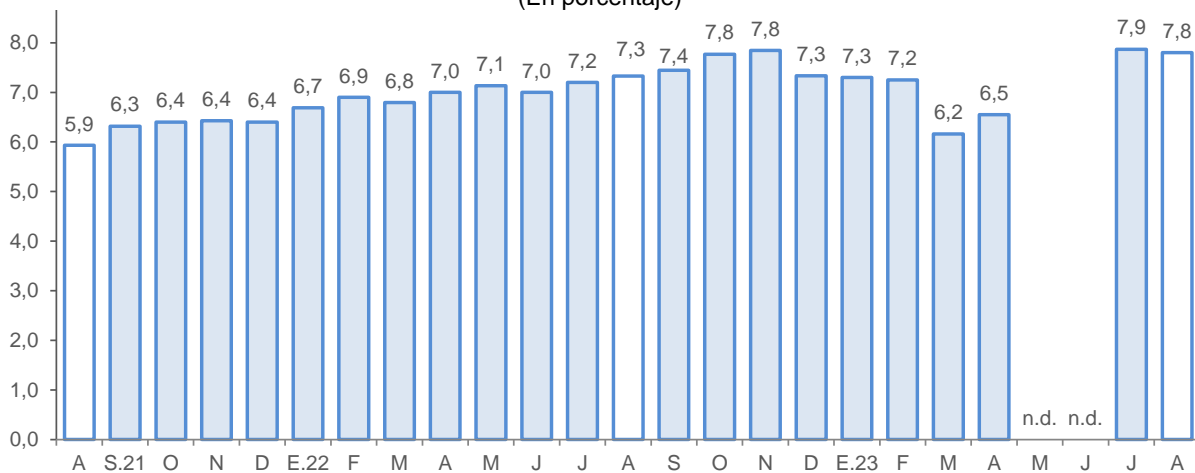

1/ Preliminar.
 2/ Morosidad = (créditos vencidos + créditos en cobranza judicial) / colocaciones brutas.
 Fuente: SBS y AFP.
 Elaboración: BCRP - Sucursal Huancayo.



2. Depósitos

- Los **depósitos** registraron un saldo de S/ 1 673 millones en setiembre, nivel menor en 0,2 por ciento respecto al mes anterior, debido a la contracción de saldos del Banco de la Nación (-1,2 por ciento) y de las Financieras (-1,7 por ciento). Interanualmente los depósitos crecieron en 4,1 por ciento, debido a la mayor captación de fondos de la Banca múltiple (3,2 por ciento) y de las Cajas Municipales (1,5 por ciento).
- Según tipo de depósito, en términos interanuales crecieron los depósitos a plazo (22,3 por ciento) y a la vista (18,6 por ciento), no obstante, disminuyeron los depósitos de ahorro (-8,0 por ciento). Por tipo de moneda, los depósitos en soles crecieron en 5,6 por ciento, mientras que en moneda extranjera disminuyeron en 12,9 por ciento.

CUADRO Nº 6
AYACUCHO: DEPÓSITOS
(Saldos en millones de soles)

	Estructura % Set-23	Saldo en millones de soles con TCF 1/ Ago-23		Tasa de crecimiento (%)	
		Set-23	Set-23	Mes	12 Meses
Banco de la Nación	38,0	644	636	-1,2	6,7
Banca Múltiple	39,5	653	661	1,1	3,2
Instituciones No Bancarias	22,5	379	376	-0,7	1,6
Financieras	1,3	22	21	-1,7	12,7
Cajas Municipales	20,8	350	348	-0,6	1,5
Cajas Rurales	0,4	7	7	-0,1	-17,2
TOTAL	100,0	1 677	1 673	-0,2	4,1
Vista	26,4	446	441	-1,1	18,6
Ahorro	50,4	847	844	-0,4	-8,0
Aplazo	23,2	383	389	1,4	22,3
MN	93,3	1 561	1 561	0,0	5,6
ME	6,7	116	113	-2,6	-12,9
ME (Mill. US\$)		30	30	-2,6	-12,9

1/ Se evalúa al tipo de cambio constante de diciembre del 2022 (S/ 3,81 por dólar).

Fuente: SBS y AFP.

Elaboración: BCRP - Sucursal Huancayo. Departamento de Estudios Económicos.

- La tasa de dolarización se situó en 6,7 por ciento en setiembre, nivel menor en 1,4 de punto porcentual respecto a igual mes del año pasado.

GRÁFICO Nº 6
AYACUCHO: CRECIMIENTO DE LOS DEPÓSITOS
(Variación % respecto a similar periodo del año anterior)

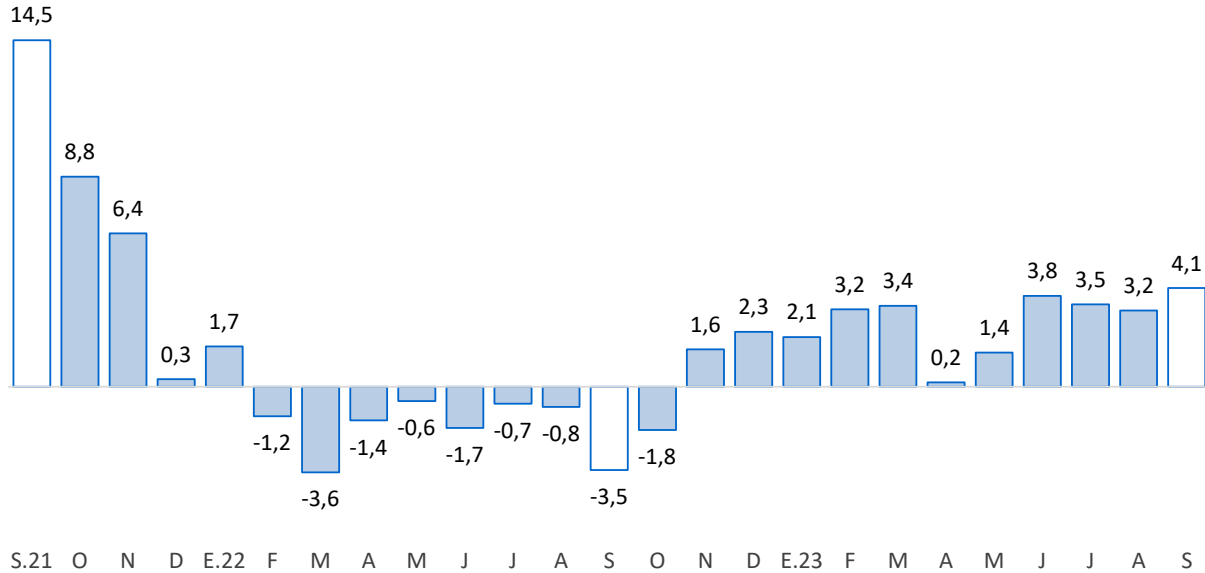

Fuente: SBS y AFP.

Elaboración: BCRP - Sucursal Huancayo.

III. EJECUCIÓN DEL PRESUPUESTO DE GASTOS DEL GOBIERNO GENERAL

1. Ejecución del Presupuesto de Gastos Corrientes

- El gasto corriente no financiero aumentó 5,5 por ciento interanual en términos reales en setiembre, asociado a los mayores montos devengados en todos los niveles de gobierno, por mayores gastos en remuneraciones.

CUADRO Nº 7
AYACUCHO: EJECUCIÓN DEL PRESUPUESTO DE GASTOS CORRIENTES 1/ 2/
(Millones de soles)

	Estructura 2022	Setiembre			Enero - Setiembre		
		2022	2023	V% Real	2022	2023	V% Real
Gobierno Nacional	36,6	61	68	6,8	697	701	-6,0
Gobierno Regional	49,3	107	119	5,9	963	1 102	6,9
Gobiernos Locales	14,1	28	29	0,9	258	260	-5,8
Total	100,0	195	216	5,5	1 919	2 064	0,5

1/ Preliminar. Información actualizada al 30 de setiembre del 2023

Fuente: MEF

Elaboración: BCRP - Sucursal Huancayo. Departamento de Estudios Económicos.

- En el acumulado de enero a setiembre, el gasto se expandió 0,5 por ciento en términos reales, debido a la mayor ejecución a nivel del Gobierno Regional (6,9 por ciento), como efecto de los mayores desembolsos por remuneraciones y transferencias.

2. Ejecución del Presupuesto de Inversiones

- La inversión pública en Ayacucho correspondiente a los tres niveles de gobierno totalizó S/ 126 millones en setiembre, mostrando una disminución de 5,7 por ciento respecto de similar mes del año pasado, debido a la menor ejecución a nivel del Gobierno Central y de los gobiernos locales.

CUADRO N° 8
AYACUCHO: EJECUCIÓN DEL PRESUPUESTO DE INVERSIONES 1/ 2/
(Millones de soles)

	Estructura 2022	Setiembre			Enero - Setiembre		
		2022	2023	V% Real	2022	2023	V% Real
Gobierno Nacional	15,7	20	18	-11,7	139	164	10,4
Gobierno Regional	32,8	42	46	4,7	315	380	12,9
Gobiernos Locales	51,6	65	61	-10,6	407	390	-10,1
Total	100,0	127	126	-5,7	861	934	1,6

1/ Preliminar. Información actualizada al 30 de setiembre del 2023

Fuente: MEF

Elaboración: BCRP - Sucursal Huancayo. Departamento de Estudios Económicos.

- Respecto al periodo acumulado, la inversión pública sumó S/ 934 millones registrando un aumento interanual de 1,6 por ciento, principalmente por la expansión en la ejecución a nivel del Gobierno Nacional (10,4 por ciento) y Regional (12,9 por ciento). Por nivel de gobierno, el mayor desembolso en inversiones fue realizado por el Gobierno Regional con una participación de 41,7 por ciento.

GRÁFICO N° 7
AYACUCHO: CRECIMIENTO DE LA EJECUCIÓN DEL PRESUPUESTO DE INVERSIONES
(Variación % real)

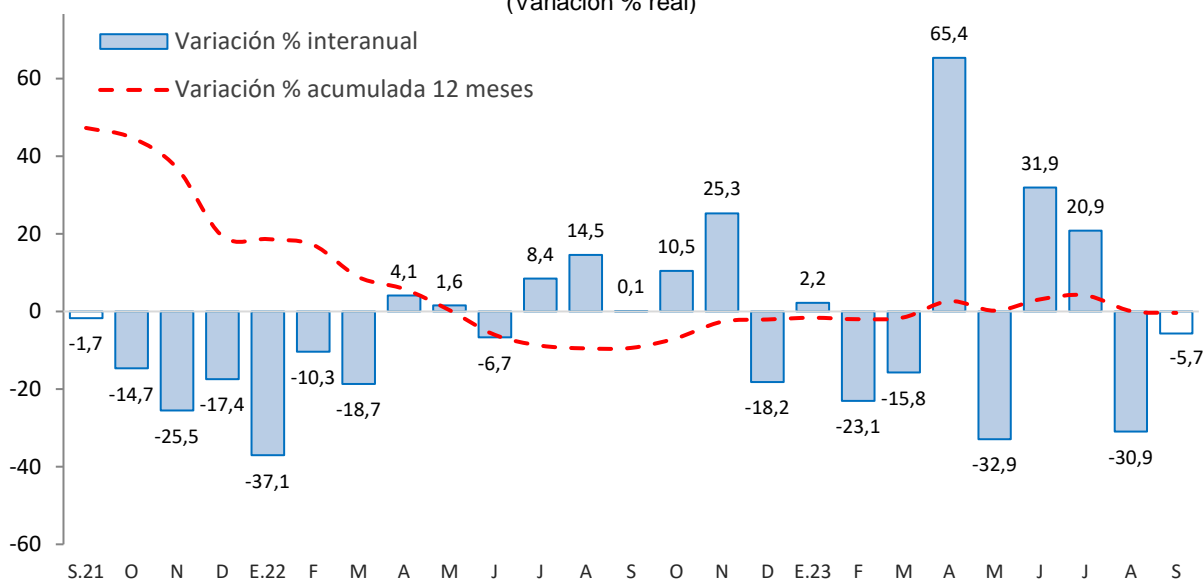

Fuente: MEF



Principales proyectos

- Entre los principales proyectos que se ejecutaron en lo que va del año, destacaron en el Gobierno Nacional: “Reemplazo de 12 puentes en el corredor vial ruta 28A San Clemente - Ayacucho” con S/ 28,8 millones de gasto; “Mejoramiento del camino vecinal en los distritos de Vilcas Huamán, Huambalpa y Accomarca de la provincia de Vilcas Huamán” con S/ 11,6 millones en gasto devengado; y “Mejoramiento de la carretera EMP. PE – 32A en el distrito de Querobamba, provincia de Sucre” con S/ 8,1 millones en gasto devengado.
- En el Gobierno Regional: “Mejoramiento de la carretera departamental Sancos – Saccsamarca – Putaccasa – Oscconta - EMP PE-32A” con S/ 38 millones de gasto; “Mejoramiento y ampliación de los servicios de salud del Hospital de Apoyo de Huanta, en el distrito y provincia de Huanta” con un devengado de S/ 16,1 millones; y “Mejoramiento y ampliación del servicio de transitabilidad tramo Mollepata y Pongora de la provincia Huamanga” con un devengado de S/ 14 millones.
- En los gobiernos locales: “Mejoramiento de la capacidad resolutive del centro de salud de Pampa Cangallo, del de distrito de los Morochucos” con un devengado de S/ 12,2 millones; “Mejoramiento del servicio educativo de las Instituciones Educativas de nivel inicial N° 314 de Chuschi, N° 365 de Canchacancha y N° 366 de Quispillacta, distrito de Chuschi” con S/ 11,9 millones de devengado; y “Mejoramiento del servicio de agua potable y alcantarillado en diez comunidades del distrito de María Parado de Bellido” con un gasto devengado de S/ 8,7 millones.

IV. ANEXOS



ANEXO 1

AYACUCHO: PRODUCCIÓN AGROPECUARIA 1/
(En toneladas)

	2022				2023									TOTAL AGRÍCOLA
	SET	OCT	NOV	DIC	ENE	FEB	MAR	ABR	MAY	JUN	JUL	AGO	SET	
TOTAL AGRÍCOLA	34 571	29 189	33 231	42 623	119 620	96 183	148 808	225 428	342 770	299 264	88 583	41 285	35 738	TOTAL AGRÍCOLA
Ajo	36	9	38	140	88	32	26	143	220	612	1 001	137	23	Ajo
Alfalfa	21 951	19 352	21 597	28 296	23 354	28 581	30 393	26 305	25 992	25 498	26 734	24 734	23 794	Alfalfa
Arveja grano seco	0	0	0	0	8	6	16	467	2 906	3 169	629	0	0	Arveja grano seco
Arveja grano verde	129	132	214	89	1 008	1 707	1 406	992	256	86	79	90	74	Arveja grano verde
Cacao	871	828	531	550	0	0	0	232	389	570	882	372	203	Cacao
Café	381	493	424	354	0	0	0	75	240	322	325	150	93	Café
Cebada grano	24	0	0	9	19	0	0	571	5 006	12 704	4 473	127	9	Cebada grano
Cebolla	0	24	20	58	100	117	270	469	329	414	239	0	39	Cebolla
Frijol grano seco	0	78	0	0	0	56	9	76	757	1 440	261	63	20	Frijol grano seco
Haba grano seco	0	0	0	0	70	66	130	994	2 764	5 900	1 552	0	0	Haba grano seco
Haba grano verde	77	95	171	186	1 106	1 613	1 147	1 072	597	166	12	0	27	Haba grano verde
Maíz amarillo duro	0	0	0	0	1 004	796	361	194	156	180	51	0	0	Maíz amarillo duro
Maíz amiláceo	0	0	0	0	84	333	319	1 858	6 252	18 985	5 158	16	0	Maíz amiláceo
Maíz choclo	8	30	276	469	1 800	2 460	2 619	2 412	1 631	172	229	58	7	Maíz choclo
Mashua	0	0	0	55	0	209	277	1 081	4 212	4 454	1 414	0	0	Mashua
Melocotón	102	0	0	2	474	1 356	1 724	618	9	0	0	0	0	Melocotón
Naranja	61	7	15	17	26	71	151	295	259	158	62	123	19	Naranja
Oca	0	0	0	53	24	337	229	1 460	5 957	4 336	683	0	0	Oca
Olluco	0	0	55	207	14	234	218	1 981	7 528	8 932	1 460	0	0	Olluco
Palta	628	645	959	1 501	1 268	3 552	7 104	9 191	1 976	1 163	656	704	143	Palta
Papa	30	391	2 868	3 313	17 488	36 854	80 150	141 408	203 189	134 153	15 024	342	53	Papa
Papaya	45	38	77	19	10	30	31	40	41	33	31	25	25	Papaya
Piña	4	6	20	0	0	0	0	0	0	0	0	0	0	Piña
Plátano	200	239	224	222	18	109	111	93	107	104	95	64	51	Plátano
Quinoa	0	0	50	78	466	955	2 058	4 878	10 617	8 404	761	10	0	Quinoa
Trigo	60	0	0	28	46	0	0	115	1 145	8 822	5 451	422	23	Trigo
Tuna	224	309	6	289	2 655	7 136	7 552	3 045	150	0	25	35	61	Tuna
Yuca	915	345	62	22	139	1 340	890	1 315	928	994	941	643	588	Yuca
Zapallo	30	0	17	0	14	59	128	128	56	290	148	10	0	Zapallo
TOTAL PECUARIO	4 081	3 477	3 640	3 111	4 047	4 995	7 079	7 997	7 883	7 052	6 144	4 957	4 020	TOTAL PECUARIO
Carne 2/	1 376	1 352	1 403	1 500	1 443	1 426	1 687	1 823	1 798	1 682	1 860	1 683	1 379	Carne 2/
Carne de ovino 2/	123	121	130	136	116	123	149	161	166	160	162	136	120	Carne de ovino 2/
Carne de porcino 2/	205	199	169	198	221	221	273	289	286	267	283	253	204	Carne de porcino 2/
Carne de vacuno 2/	869	858	914	936	936	921	1 097	1 168	1 146	1 055	1 211	1 109	885	Carne de vacuno 2/
Leche de vacuno	2 651	2 064	2 146	1 547	2 555	3 505	5 266	5 988	5 965	5 295	4 208	3 200	2 589	Leche de vacuno

1/ Información preliminar.

2/ Peso neto.

Fuente: MINAGRI

Elaboración: BCRP - Sucursal Huancayo.



ANEXO 2

**AYACUCHO: SUPERFICIE SEMBRADA 1/
(En hectáreas)**

CULTIVO	2022-2023											2023-2024		CULTIVO
	SET	OCT	NOV	DIC	ENE	FEB	MAR	ABR	MAY	JUN	JUL	AGO	SET	
Ajo	83	152	92	27	20	38	16	9	6	14	9	14	69	Ajo
Arroz cáscara	0	0	0	0	0	0	0	0	0	0	0	0	0	Arroz cáscara
Arveja grano seco	141	1 020	1 261	1 504	448	87	0	28	0	0	0	1	302	Arveja grano seco
Arveja grano verde	606	447	190	105	50	16	24	1	37	42	42	233	459	Arveja grano verde
Cacao	0	0	0	0	0	0	0	0	0	0	0	0	0	Cacao
Café	0	0	45	60	35	0	0	0	0	0	0	0	0	Café
Cebada grano	50	462	1 842	6 965	3 005	254	0	0	0	0	0	0	6	Cebada grano
Cebolla	33	43	29	44	25	3	3	4	4	5	19	44	43	Cebolla
Frijol grano seco	41	308	365	519	149	47	28	0	4	0	0	0	21	Frijol grano seco
Haba grano seco	766	2 788	1 898	1 259	94	0	0	0	0	0	0	91	507	Haba grano seco
Haba grano verde	640	492	120	130	46	0	0	0	35	42	53	214	427	Haba grano verde
Maíz amarillo duro	274	263	122	42	16	0	0	0	0	0	0	4	201	Maíz amarillo duro
Maíz amiláceo	1 790	6 908	5 348	4 255	827	0	0	0	0	0	0	201	1 509	Maíz amiláceo
Maíz choclo	714	539	206	197	26	27	6	4	5	7	60	318	522	Maíz choclo
Oca	415	720	467	265	2	0	0	0	0	0	3	101	240	Oca
Olluco	443	1 109	673	411	10	0	0	0	21	0	0	106	290	Olluco
Palto	20	18	34	7	17	6	0	0	0	1	0	0	0	Palto
Papa	3 763	9 694	8 822	7 144	275	10	0	15	40	131	130	1 580	3 235	Papa
Quinua	1 134	2 733	3 593	4 559	1 338	0	0	0	34	61	10	388	1 043	Quinua
Tomate	10	15	4	21	18	4	1	2	8	4	7	0	10	Tomate
Trigo	7	300	1 080	4 526	2 179	213	0	0	0	0	0	0	3	Trigo
Yuca	239	156	64	0	4	0	0	7	3	0	0	1	212	Yuca
Zanahoria	16	43	23	42	9	4	2	1	1	4	1	7	16	Zanahoria
Zapallo	7	3	14	19	1	8	6	0	0	0	1	3	4	Zapallo

1/ Cifras preliminares.

Fuente: DIA - Ayacucho

Elaboración: BCRP - Sucursal Huancayo.



ANEXO 3

AYACUCHO: PRODUCCIÓN MINERA 1/

	2022				2023									
	SET	OCT	NOV	DIC	ENE	FEB	MAR	ABR	MAY	JUN	JUL	AGO	SET	
Cobre (TMR)	56	26	41	72	81	33	44	52	50	31	44	32	35	Cobre (TMR)
Oro (Kg.R)	804	813	740	711	528	581	652	569	581	634	641	626	735	Oro (Kg.R)
Zinc (TMR)	5 754	2 920	4 193	5 294	4 294	2 290	3 729	4 669	4 737	4 033	3 833	3 909	4 719	Zinc (TMR)
Plata (Kg.R)	20 138	19 277	17 543	17 973	14 695	12 115	16 316	13 888	14 798	16 058	15 912	16 799	17 098	Plata (Kg.R)
Plomo (TMR)	500	336	418	823	418	135	471	533	582	454	556	388	455	Plomo (TMR)

1/ Cifras preliminares, en unidades finas recuperables.

Fuente: Instituto Nacional de Estadística e Informática y Ministerio de Energía y Minas.

Elaboración: BCRP - Sucursal Huancayo. Departamento de Estudios Económicos.

ANEXO 4

AYACUCHO: INGRESOS CORRIENTES DEL GOBIERNO CENTRAL
(Millones de soles)

	2022				2023									
	SET	OCT	NOV	DIC	ENE	FEB	MAR	ABR	MAY	JUN	JUL	AGO	SET	
I. INGRESOS TRIBUTARIOS	15,4	14,5	16,1	18,1	17,6	11,8	15,7	12,8	14,1	12,5	14,7	14,8	14,9	I. INGRESOS TRIBUTARIOS
1). Impuesto a la Renta	5,1	5,5	5,8	6,5	5,6	4,6	8,3	5,3	5,2	5,2	5,5	5,6	6,0	1). Impuesto a la Renta
Personas Naturales	3,1	3,0	3,3	4,5	3,2	2,8	3,7	2,2	3,5	3,3	3,2	3,0	3,4	Personas Naturales
Personas Jurídicas	1,7	2,2	2,3	1,8	2,3	1,5	1,5	1,0	1,2	1,2	1,4	1,9	2,2	Personas Jurídicas
Regularización	0,3	0,3	0,2	0,2	0,2	0,2	3,0	2,0	0,4	0,7	1,0	0,7	0,4	Regularización
2). Impuesto a las Importaciones	0,0	0,0	0,0	0,0	0,0	0,0	0,0	0,0	0,0	0,0	0,0	0,0	0,0	2). Impuesto a las Importaciones
3). Impuesto General a las Ventas (IGV)	6,0	5,2	6,5	7,4	7,9	4,4	4,2	4,7	5,8	4,4	5,7	5,6	5,2	3). Impuesto General a las Ventas (IGV)
Operaciones Internas	6,0	5,2	6,5	7,4	7,9	4,4	4,2	4,7	5,8	4,4	5,7	5,6	5,2	Operaciones Internas
Operaciones Externas	0,0	0,0	0,0	0,0	0,0	0,0	0,0	0,0	0,0	0,0	0,0	0,0	0,0	Operaciones Externas
4). Impuesto Selectivo al Consumo (ISC)	0,0	0,0	0,0	0,0	0,0	0,0	0,0	0,0	0,0	0,0	0,0	0,0	0,0	4). Impuesto Selectivo al Consumo (ISC)
5). Régimen Mype Tributario	2,4	2,1	2,3	2,4	2,6	1,6	1,5	1,0	1,3	1,4	1,6	1,9	2,0	5). Régimen Mype Tributario
6). Otros Ingresos Tributarios	1,9	1,7	1,6	1,8	1,5	1,2	1,7	1,8	1,9	1,5	1,9	1,7	1,7	6). Otros Ingresos Tributarios
II. INGRESOS NO TRIBUTARIOS	0,4	0,6	0,8	0,8	0,7	1,1	0,8	0,3	0,4	0,4	0,1	0,4	0,9	II. INGRESOS NO TRIBUTARIOS
TOTAL INGRESOS (I+II)	15,8	15,0	16,9	18,8	18,4	12,8	16,5	13,1	14,5	12,9	14,9	15,2	15,9	TOTAL INGRESOS (I+II)

Fuente: SUNAT

Elaboración: BCRP - Sucursal Huancayo.



ANEXO 5

AYACUCHO: EJECUCIÓN DEL PRESUPUESTO DE GASTOS DEL GOBIERNO NACIONAL 1/
(Millones de soles)

	2022				2023									
	SET	OCT	NOV	DIC	ENE	FEB	MAR	ABR	MAY	JUN	JUL	AGO	SET	
<u>I. GASTOS CORRIENTES</u>	61	101	81	148	77	86	64	81	94	78	66	87	68	<u>I. GASTOS CORRIENTES</u>
Remuneraciones	15	16	17	21	21	15	15	15	17	18	19	16	18	Remuneraciones
Bienes y servicios	29	30	26	87	11	17	22	21	27	27	26	28	34	Bienes y servicios
Transferencias 2/	16	54	37	40	46	54	27	45	50	34	21	43	16	Transferencias 2/
<u>II. GASTOS DE CAPITAL</u>	20	48	20	31	5	8	15	38	30	24	26	11	19	<u>II. GASTOS DE CAPITAL</u>
Formación bruta de capital	20	48	19	29	5	8	14	38	27	24	20	10	18	Formación bruta de capital
Otros gastos de capital 3/	0	0	1	2	0	0	0	0	3	0	6	1	0	Otros gastos de capital 3/
<u>III. GASTO NO FINANCIERO TOTAL (I+II)</u>	81	148	101	179	83	94	79	119	124	102	92	98	87	<u>III. GASTO NO FINANCIERO TOTAL (I+II)</u>

1/ Preliminar. Información actualizada al 30 de setiembre del 2023

2/ Incluye el pago de pensiones, donaciones y otros gastos corrientes.

3/ Incluye donaciones y transferencias.

Fuente: MEF

Elaboración: BCRP - Sucursal Huancayo. Departamento de Estudios Económicos.

ANEXO 6

AYACUCHO: EJECUCIÓN DEL PRESUPUESTO DE GASTOS DEL GOBIERNO REGIONAL 1/
(Millones de soles)

	2022				2023									
	SET	OCT	NOV	DIC	ENE	FEB	MAR	ABR	MAY	JUN	JUL	AGO	SET	
<u>I. GASTOS CORRIENTES</u>	107	107	117	195	117	116	106	114	123	157	131	119	119	<u>I. GASTOS CORRIENTES</u>
Remuneraciones	79	80	84	108	101	98	82	88	88	90	94	87	89	Remuneraciones
Bienes y servicios	24	23	28	75	11	14	20	21	31	30	27	26	25	Bienes y servicios
Transferencias 2/	4	4	4	12	5	4	4	5	4	37	10	5	5	Transferencias 2/
<u>II. GASTOS DE CAPITAL</u>	42	53	47	82	3	19	44	70	15	58	91	34	46	<u>II. GASTOS DE CAPITAL</u>
Formación bruta de capital	42	48	47	82	3	19	44	70	15	58	91	34	46	Formación bruta de capital
Otros gastos de capital 3/	0	4	0	0	0	0	0	0	0	0	0	0	0	Otros gastos de capital 3/
<u>III. GASTO NO FINANCIERO TOTAL (I+II)</u>	149	159	164	277	120	135	150	184	138	215	222	153	165	<u>III. GASTO NO FINANCIERO TOTAL (I+II)</u>

1/ Preliminar. Información actualizada al 30 de setiembre del 2023

2/ Incluye el pago de pensiones, donaciones y otros gastos corrientes.

3/ Incluye donaciones y transferencias.

Fuente: MEF

Elaboración: BCRP - Sucursal Huancayo. Departamento de Estudios Económicos.

ANEXO 7

AYACUCHO: EJECUCIÓN DEL PRESUPUESTO DE GASTOS DE LOS GOBIERNOS LOCALES 1/
(Millones de soles)

	2022				2023										
	SET	OCT	NOV	DIC	ENE	FEB	MAR	ABR	MAY	JUN	JUL	AGO	SET		
<u>I. GASTOS CORRIENTES</u>	28	35	33	70	5	20	27	24	31	34	46	44	29	<u>I. GASTOS CORRIENTES</u>	
Remuneraciones	4	5	5	8	2	6	5	5	5	4	7	5	5	Remuneraciones	
Bienes y servicios	20	24	25	55	3	12	21	17	23	27	34	35	21	Bienes y servicios	
Transferencias 2/	4	6	3	8	0	1	1	2	3	3	5	4	4	Transferencias 2/	
<u>II. GASTOS DE CAPITAL</u>	66	85	86	198	4	13	34	70	34	73	44	60	64	<u>II. GASTOS DE CAPITAL</u>	
Formación bruta de capital	65	84	85	198	4	13	34	69	34	72	43	58	61	Formación bruta de capital	
Otros gastos de capital 3/	0	0	1	0	0	0	0	1	0	1	1	1	3	Otros gastos de capital 3/	
<u>III. GASTO NO FINANCIERO TOTAL (I+II)</u>	93	120	118	268	9	32	62	94	66	107	90	104	93	<u>III. GASTO NO FINANCIERO TOTAL (I+II)</u>	

1/ Preliminar. Información actualizada al 30 de setiembre del 2023

2/ Incluye el pago de pensiones, donaciones y otros gastos corrientes.

3/ Incluye donaciones y transferencias.

Fuente: MEF

Elaboración: BCRP - Sucursal Huancayo. Departamento de Estudios Económicos.

ANEXO 8

AYACUCHO: MOROSIDAD
(En porcentajes)

	2022					2023								
	AGO	SET	OCT	NOV	DIC	ENE	FEB	MAR	ABR	MAY	JUN	JUL	AGO	
I. BANCA MÚLTIPLE	9,6	9,8	10,0	10,1	9,5	9,1	8,9	6,8	7,3	-	-	10,1	10,5	I. BANCA MÚLTIPLE
II. INSTITUCIONES NO BANCARIAS														II. INSTITUCIONES NO BANCARIAS
Empresas Financieras	7,8	7,6	7,7	7,8	7,5	7,7	7,5	7,2	7,6	-	-	8,8	8,6	Empresas Financieras
Cajas Municipales	4,9	5,0	5,4	5,6	5,2	5,5	5,7	5,5	5,9	-	-	6,3	6,1	Cajas Municipales
Cajas Rurales	10,2	10,2	11,4	11,5	11,1	12,0	11,9	11,7	12,2	-	-	9,8	6,3	Cajas Rurales
Edpymes			-	-	-	-	-	-	-	-	-	-	-	Edpymes
III. ENTIDADES ESTATALES														III. ENTIDADES ESTATALES
Banco de la Nación 1/	2,9	2,9	3,0	3,1	3,1	3,0	3,0	2,8	2,8	-	-	2,6	2,6	Banco de la Nación 1/
Agrobanco 2/	12,7	13,2	15,5	13,6	12,5	12,3	10,0	10,0	10,1	-	-	12,2	13,1	Agrobanco 2/
Total	7,3	7,4	7,8	7,8	7,3	7,3	7,2	6,2	6,5	-	-	7,9	7,8	Total

1/ Sólo considera los créditos de consumo e hipotecario

2/ No considera los créditos a las demás empresas del sector.

Fuente: SBS y AFP.

Elaboración: BCRP - Sucursal Huancayo.