

BANCO CENTRAL DE RESERVA DEL PERÚ
SUCURSAL HUANCAYO



AYACUCHO: Síntesis de Actividad Económica
Agosto 2023¹

Departamento de Estudios Económicos

¹ En el presente informe participaron Francisco Callupe Casaño y Sergio Carrasco Mamani.

ÍNDICE

	<i>Página</i>
RESUMEN EJECUTIVO	3
I. ACTIVIDAD PRODUCTIVA	4
1. Actividad primaria	4
1.1 Sector agropecuario	4
1.2 Sector minería	5
2. Otros indicadores sectoriales	6
2.1 Sector construcción	6
2.2 Arribos a los establecimientos de hospedaje	7
II. CRÉDITO Y DEPÓSITOS	8
1. Créditos	8
2. Depósitos	10
III. EJECUCIÓN DEL PRESUPUESTO DE GASTOS DEL GOBIERNO GENERAL	11
1. Ejecución del presupuesto de Gastos Corrientes	11
2. Ejecución del presupuesto de Inversiones	12
IV. ANEXOS	14



RESUMEN EJECUTIVO

Principales hechos de importancia

- El sector primario observó resultados negativos en agosto, debido a la contracción de la actividad agropecuaria (-15,0 por ciento) y minera (-8,7 por ciento).

Actividad primaria

- El **sector agropecuario** disminuyó interanualmente en 15,0 por ciento en el mes de agosto con relación a igual mes de 2022, por la contracción de la parte agrícola (-35,3 por ciento) ante la menor producción orientada al mercado externo y agroindustria (-57,6 por ciento), como en cacao (-62,9 por ciento), café (-56,3 por ciento) y palta (-41,2 por ciento).
- La actividad **minera** disminuyó 8,7 por ciento en agosto, principalmente por la menor producción de oro (-17,1 por ciento) y plata (-8,6 por ciento), sustentado en la disminución de la Compañía Minera Ares.

Otros indicadores de actividad económica

- El **crédito directo total** en la región (S/ 2 213 millones) creció a una tasa interanual de 4,6 por ciento en agosto, respecto a similar mes del año anterior, por mayores colocaciones por créditos de consumo (22,0 por ciento).
- Por su parte, la **inversión pública** sumó S/ 101 millones en agosto, siendo menor en 31,5 por ciento –tasa interanual- ante la disminución en la ejecución en todos los niveles de gobierno.

CUADRO N° 1
AYACUCHO: OTROS INDICADORES DE ACTIVIDAD ECONÓMICA
(Variación % respecto a similar mes del año anterior)

	Mar.23	Abr.23	May.23	Jun.23	Jul.23	Ago.23
Despachos de cemento 1/	↓ -15,3	↓ -4,9	↓ -6,1	↓ -17,3	↓ -10,8	↓ -20,1
Arribos a establec. de hospedaje	↑ 11,3	↑ 15,2	↑ 24,6	↑ 6,4	↑ 14,1	n.d.
Crédito total 2/	↑ 3,1	↑ 2,7	↑ 1,9	↑ 6,0	↑ 5,6	↑ 4,6
Crédito de consumo 2/	↑ 22,2	↑ 19,8	↑ 20,6	↑ 21,7	↑ 20,6	↑ 22,0
Crédito hipotecario 2/	↓ -4,1	↓ -3,4	↓ -5,5	↓ -0,8	↓ -3,4	↓ -0,3
Inversión pública 2/	↓ -15,8	↑ 65,4	↓ -32,9	↑ 31,9	↑ 20,9	↓ -31,5

1/ En términos reales.

2/ En términos nominales.

Fuentes: BCRP - Sucursal Huancayo, UNACEM, MINCETUR, SBS y MEF.

I. ACTIVIDAD PRODUCTIVA

1. Actividad primaria

1.1 Sector agropecuario

- La actividad agropecuaria disminuyó interanualmente en 15,0 por ciento en agosto, respecto de igual mes de 2022, por la contracción de la parte agrícola (-35,3 por ciento) y pecuaria (-0,4 por ciento). De otro lado, en el periodo acumulado de enero a agosto, el sector se contrajo en 1,3 por ciento, explicado por la menor producción agrícola (-1,4 por ciento) y pecuaria (-1,0 por ciento).
- El subsector agrícola cayó en 35,3 por ciento en agosto, explicado por la menor producción orientada al mercado externo y agroindustria (-57,6 por ciento) como en cacao (-62,9 por ciento), café (-56,3 por ciento) y palta (-41,2 por ciento). En el periodo acumulado de enero a agosto, el subsector se contrajo en 1,4 por ciento, por la menor producción de palta (-45,7 por ciento), cacao (-37,3 por ciento) y café (-27,2 por ciento).

CUADRO N° 2
AYACUCHO: SECTOR AGROPECUARIO 1/
(Toneladas)

Subsectores	Estructura Porcentual 2022 2/	Agosto				Enero - Agosto			
		2022	2023	Var.%	Contribución %	2022	2023	Var.%	Contribución %
AGRÍCOLA	74,3			-35,3	-14,8			-1,4	-1,1
Mercado externo y agroindustria	16,7			-57,6	-14,5			-27,5	-4,2
Cacao	4,1	954	354	-62,9	-9,7	3 853	2 416	-37,3	-1,0
Quinua	4,0	0	2	-	0,0	27 021	27 848	3,1	0,1
Café	1,8	343	150	-56,3	-3,0	1 486	1 082	-27,2	-0,3
Palta	6,7	1 197	704	-41,2	-1,9	43 307	23 518	-45,7	-3,2
Mercado interno	57,6			-1,8	-0,3			5,0	3,1
Papa	31,7	115	342	197,4	0,3	572 716	617 851	7,9	2,8
Maíz amiláceo	4,6	6	16	166,7	0,0	31 637	33 171	4,8	0,3
Alfalfa	3,8	20 891	24 848	18,9	1,5	178 681	211 565	18,4	0,5
Cebada grano	1,4	470	127	-72,9	-0,7	18 292	22 691	24,0	0,4
Trigo	1,4	467	414	-11,4	-0,1	13 929	15 913	14,2	0,2
Haba grano seco	1,4	0	0	-	0,0	9 840	11 495	16,8	0,3
Tuna	1,4	20	35	75,0	0,0	21 856	20 091	-8,1	-0,1
Maíz choclo	0,7	10	58	480,0	0,1	10 282	10 707	4,1	0,0
Arveja grano seco	1,1	0	0	-	0,0	6 149	6 994	13,7	0,2
Olluco	1,1	0	0	-	0,0	18 037	19 786	9,7	0,1
Frijol grano seco	0,6	61	84	36,9	0,5	2 337	2 600	11,2	0,1
Arveja grano verde	0,6	118	90	-23,7	-0,1	5 017	5 464	8,9	0,1
PECUARIO	25,7			-0,4	-0,2			-1,0	-0,2
Carne de Vacuno 3/	12,3	1 050	1 109	5,7	1,6	8 313	8 511	2,4	0,2
Leche Vacuno	5,6	4 736	4 200	-11,3	-1,4	47 364	43 828	-7,5	-0,4
Carne de Ovino 3/	2,5	139	136	-2,2	-0,1	1 194	1 200	0,5	0,0
Carne de Porcino 3/	1,6	253	253	-0,3	0,0	2 040	2 096	2,8	0,0
SECTOR AGROPECUARIO	100,0			-15,0	-15,0			-1,3	-1,3

1/ Cifras preliminares.

2/ A precios de 2007.

3/ Peso neto.

Fuente: MINAGRI

Elaboración: BCRP - Sucursal Huancayo.



- El subsector pecuario disminuyó interanualmente en 0,4 por ciento en agosto, ante la menor producción de leche de vacuno (-11,3 por ciento). Por otra parte, en lo que va del año, el subsector disminuyó 1,0 por ciento, debido a la contracción en la producción de leche de vacuno (-7,5 por ciento) ante la menor disponibilidad de pasturas.
- Con relación a las siembras, se instalaron 3 378 mil hectáreas en el primer mes de la campaña 2023 - 2024, nivel menor en 45,0 por ciento respecto a similar lapso de la campaña previa, explicado por las menores precipitaciones pluviales. La mayor disminución se observó en la siembra de cultivos transitorios como frijol grano seco (-100,0 por ciento) y quinua (-54,2 por ciento).

CUADRO N° 3
AYACUCHO: SUPERFICIE SEMBRADA 1/
(Hectáreas)

	Campaña agrícola 2/		Variación	
	2022/2023	2023/2024	Absoluta	Porcentual
CULTIVOS TRANSITORIOS	5 540	3 378	-2 162	-39,0
Arveja grano verde	324	233	- 91	-28,1
Arveja grano seco	13	1	- 12	-92,3
Cebada grano	0	0	0	-
Frijol grano seco	712	0	- 712	-100,0
Haba grano seco	67	91	24	35,8
Haba grano verde	240	214	- 26	-10,8
Maíz amiláceo	125	176	51	40,8
Maíz amarillo	387	4	- 383	-99,0
Maíz choclo	310	315	5	1,6
Oca	164	101	- 63	-38,4
Olluco	138	106	- 32	-23,2
Papa	1 579	1 573	- 6	-0,4
Quinua	847	388	- 459	-54,2
Trigo	0	0	0	-
Yuca	371	1	- 370	-99,7
Otros	263	175	- 88	-33,5
CULTIVOS PERMANENTES	597	0	- 597	-100,0
Palto	595	0	- 595	-100,0
Café	0	0	0	-
Otros	2	0	- 2	-100,0
Total	6 137	3 378	-2 759	-45,0

1/ Cifras preliminares.

2/ Corresponde al mes de agosto.

Fuente: Dirección regional de Agricultura de Ayacucho.

Elaboración: BCRP, Sucursal Huancayo. Departamento de Estudios Económicos.

1.2 Sector minería

- La producción minera metálica disminuyó 8,7 por ciento en agosto, principalmente por la menor producción de oro (-17,1 por ciento) y plata (-8,6 por ciento), sustentado en la disminución de la Compañía Minera Ares. De otro lado, en el acumulado de enero a agosto, el sector disminuyó 12,1 por ciento, sustentado en la menor producción de oro (-21,8 por ciento) y plata (-8,1 por ciento).

- Es de precisar que, en el periodo acumulado, en términos de participación en el Valor Bruto de Producción (VBP) minero, destacó el oro con 45,8 por ciento, seguido de zinc (30,0 por ciento) y plata (20,5 por ciento).

CUADRO N° 4
AYACUCHO: SECTOR MINERÍA 1/
(Variación % real respecto a similar periodo del año anterior)

	Estructura ^{2/}		Agosto			Enero - Agosto			
	2022	2022	2023	Var. %	Contrib. %	2022	2023	Var. %	Contrib. %
Cobre (TMR)	0,8	48	32	-33,3	-0,3	377	366	-3,0	0,0
Oro (Kg.R)	50,1	756	626	-17,1	-8,7	6 149	4 811	-21,8	-11,2
Zinc (TMR)	26,8	3 589	3 909	8,9	2,2	31 004	31 493	1,6	0,4
Plata (Kg.R)	20,0	18 380	16 799	-8,6	-1,9	131 141	120 581	-8,1	-1,6
Plomo (TMR)	2,4	383	388	1,2	0,0	3 190	3 537	10,9	0,2
Total ^{1/2/}	100,0			-8,7	-8,7			-12,1	-12,1

^{1/} Cifras preliminares, en unidades finas recuperables.

^{2/} A precios de 2007.

Fuente: Instituto Nacional de Estadística e Informática y Ministerio de Energía y Minas.

Elaboración: BCRP - Sucursal Huancayo. Departamento de Estudios Económicos.

GRÁFICO N° 1
AYACUCHO: CRECIMIENTO DE LA PRODUCCIÓN MINERA
(Variación % real respecto a similar mes del año anterior)

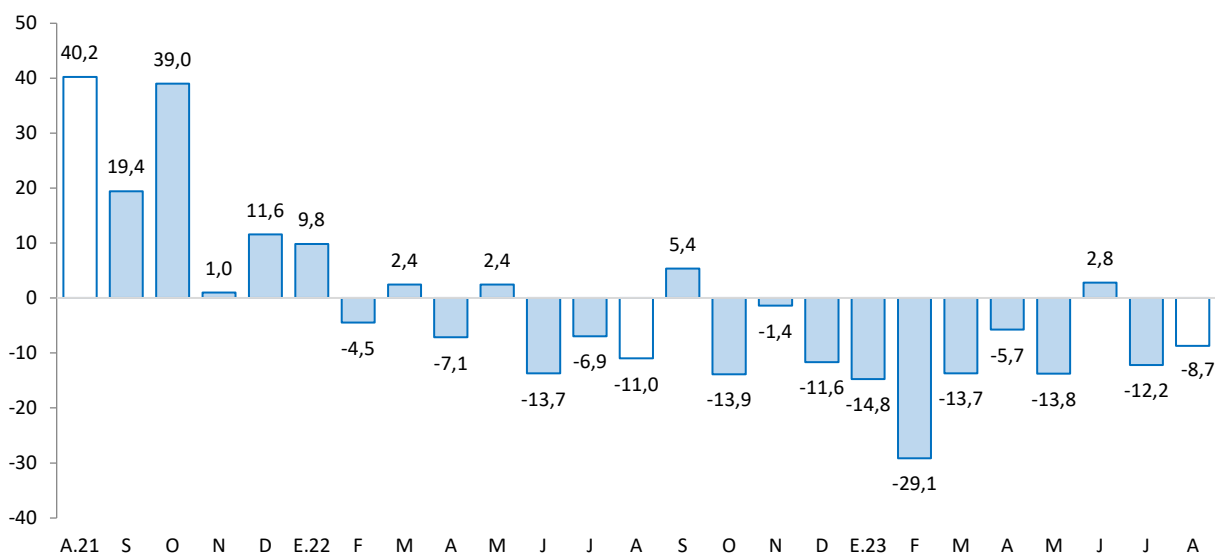

Fuente: INEI - MINEM

2. Otros indicadores sectoriales

2.1 Sector construcción

- Los despachos de cemento disminuyeron 20,1 por ciento en agosto frente a similar mes del año previo, debido a la menor ejecución de obras por parte de los gobiernos sub nacionales.
- De otro lado, los despachos de cemento cayeron en 11,5 por ciento en el acumulado de enero a agosto, debido también al efecto base asociado en la ejecución de obras de los gobiernos locales.



GRÁFICO N° 2
AYACUCHO: CRECIMIENTO DEL SECTOR CONSTRUCCIÓN
 (Variación % real respecto a similar mes del año anterior)

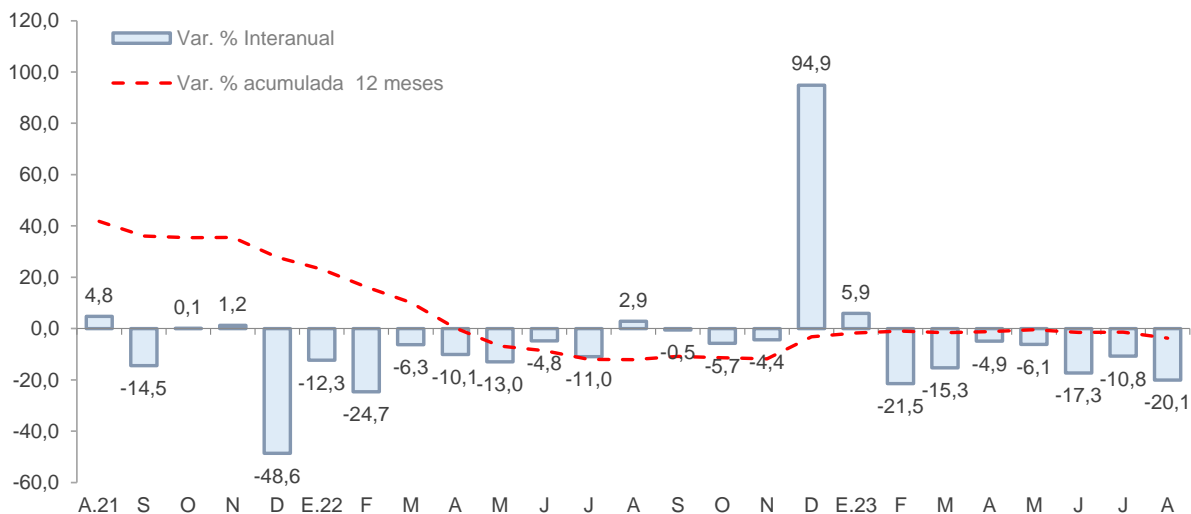

Fuente: UNACEM
 Elaboración: BCRP - Sucursal Huancayo.

2.2 Arribos a los establecimientos de hospedaje

- El número de arribos a los establecimientos de hospedaje (38,9 mil) aumentó 14,1 por ciento en julio de 2023, respecto a similar mes del año previo, por las mayores visitas de turistas nacionales (14,8 por ciento). De otro lado, en el acumulado de enero a julio, se observó un incremento de 10,0 por ciento, por mayores arribos de turistas nacionales (10,4 por ciento).

GRÁFICO N° 3
AYACUCHO: CRECIMIENTO DE ARRIBOS A ESTABLECIMIENTOS DE HOSPEDAJE
 (Variación %)

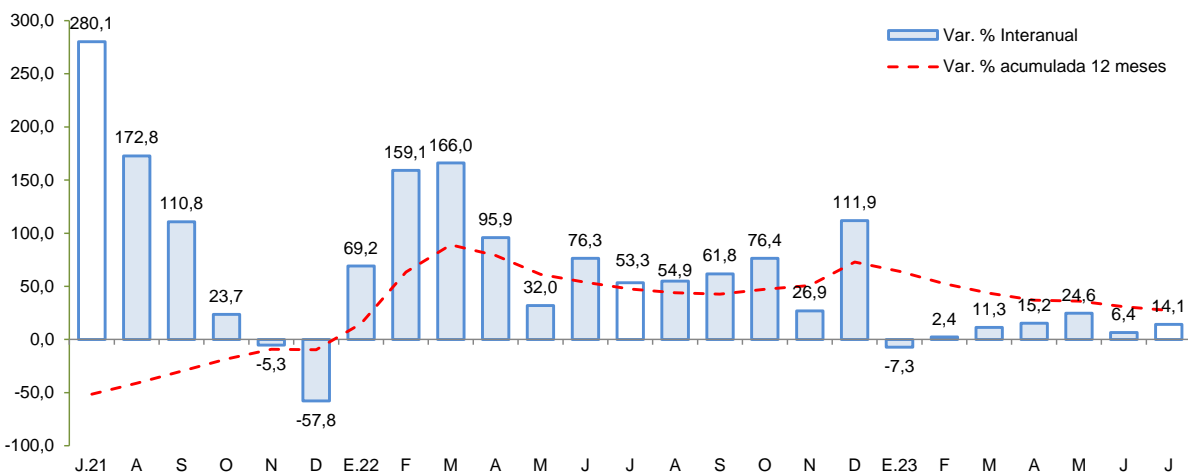

Fuente: MINCETUR
 Elaboración: BCRP - Sucursal Huancayo.



II. CRÉDITO Y DEPÓSITOS²

1. Créditos

- Los **créditos** en Ayacucho totalizaron S/ 2 213 millones en agosto, nivel menor en 0,8 por ciento respecto al mes previo, pero mayor en 4,6 por ciento con relación a similar mes del año pasado. Respecto al mes anterior, influenciaron los menores saldos de la Banca Múltiple (-1,4 por ciento) y de las Cajas Rurales (-27,5 por ciento). Con relación a agosto de 2022, se expandieron los saldos colocados por el Banco de la Nación (22,4 por ciento), Banca Múltiple (1,2 por ciento) y Cajas Municipales (7,8 ciento).

CUADRO N° 5
AYACUCHO: CRÉDITO DIRECTO
(Saldos en millones de soles)

	Estructura %	Saldo en millones de soles con TCF 1/		Tasa de crecimiento (%)		
		Ago-23	Jul-23	Ago-23	Mes	12 Meses
Banco de la Nación	8,4	181	186	2,9	22,4	
Agrobanco	1,1	25	23	-6,7	-7,1	
Banca Múltiple	41,1	922	909	-1,4	1,2	
Instituciones No Bancarias	49,4	1 103	1 094	-0,8	5,2	
Financieras	6,4	141	141	-0,5	2,1	
Cajas Municipales	41,1	900	909	1,0	7,8	
Cajas Rurales	2,0	62	45	-27,5	-25,1	
Empresas de Créditos	0,0	0	0	-	-	
Arrendamiento Financiero	0,0	0	0	-	-	
TOTAL	100,0	2 231	2 213	-0,8	4,6	
Empresas	65,3	1 485	1 444	-2,7	-1,7	
Personas	34,7	746	768	3,0	18,9	
Consumo	30,6	658	677	3,0	22,0	
Hipotecario	4,1	88	91	2,9	-0,3	
MN	97,1	2 165	2 148	-0,8	5,7	
ME	2,9	65	65	-1,2	-23,2	
ME (Mill. US\$)		17	17	-1,2	-23,2	

1/ Se evalúa al tipo de cambio constante de diciembre del 2022 (S/ 3,81 por dólar).

Fuente: SBS y AFP.

Elaboración: BCRP - Sucursal Huancayo. Departamento de Estudios Económicos.

² Los saldos de los créditos y depósitos expresados en moneda extranjera se valúan al tipo de cambio constante a fin de aislar el efecto de la valuación cambiaria sobre los saldos en dicha moneda.

GRÁFICO Nº 4
AYACUCHO: CRECIMIENTO DEL CRÉDITO DIRECTO
 (Variación % respecto a similar mes del año anterior)

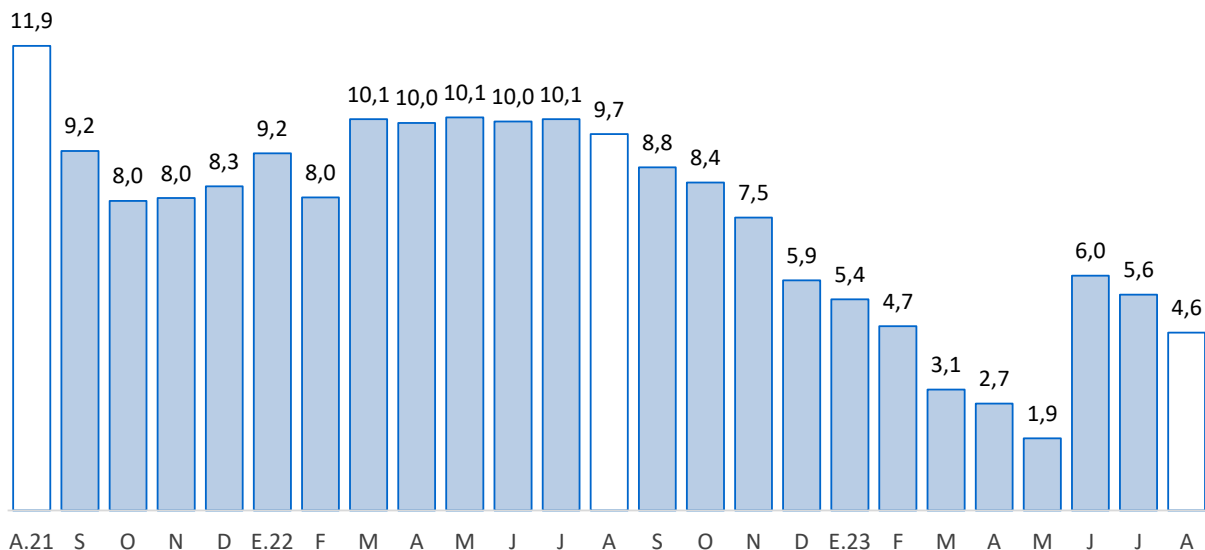

Fuente: SBS y AFP.
 Elaboración: BCRP - Sucursal Huancayo.

- Por tipo de moneda, los saldos en moneda nacional y extranjera disminuyeron en 0,8 y 1,2 por ciento, respectivamente con relación al mes previo. En términos interanuales, crecieron los saldos en moneda nacional (5,7 por ciento), no obstante, disminuyeron en moneda extranjera (-23,2 por ciento). El ratio de dolarización se situó en 2,9 por ciento en agosto, nivel menor en 1,1 de punto porcentual en comparación a similar mes del año pasado.
- Respecto a la morosidad, se situó en 6,5 por ciento en abril, siendo menor en 0,5 puntos porcentuales respecto a igual mes del año previo. Los ratios más altos se registraron en las Cajas Rurales (12,2 por ciento) y en Agrobanco (10,1 por ciento).

GRÁFICO Nº 5
AYACUCHO: TASA DE MOROSIDAD 1/ 2/
 (En porcentaje)

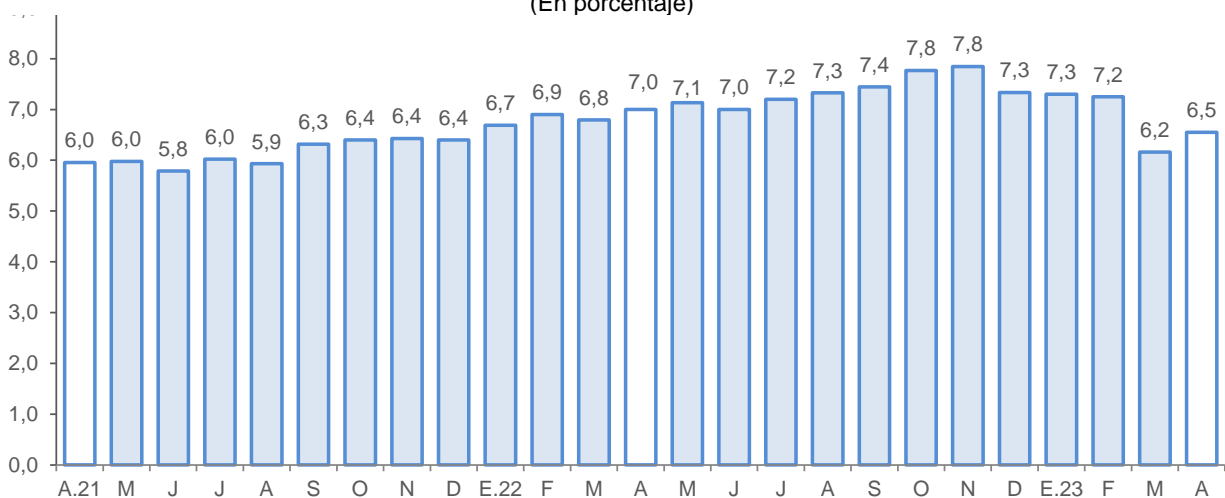

1/ Preliminar.
 2/ Morosidad = (créditos vencidos + créditos en cobranza judicial) / colocaciones brutas.
 Fuente: SBS y AFP.
 Elaboración: BCRP - Sucursal Huancayo.



2. Depósitos

- Los **depósitos** registraron un saldo de S/ 1 677 millones en agosto, nivel mayor en 1,0 por ciento respecto al mes anterior, debido a la expansión de saldos del Banco de la Nación (3,8 por ciento) y de las Financieras (4,0 por ciento). Interanualmente los depósitos crecieron en 3,2 por ciento, debido a la mayor captación de fondos de la Banca múltiple (3,0 por ciento) y de las Cajas Municipales (2,4 por ciento).
- Según tipo de depósito, en términos interanuales crecieron los depósitos a plazo (28,1 por ciento) y a la vista (15,0 por ciento), no obstante, disminuyeron los depósitos de ahorro (-9,6 por ciento). Por tipo de moneda, los depósitos en soles crecieron en 4,3 por ciento, mientras que en moneda extranjera disminuyeron en 9,6 por ciento.

CUADRO Nº 6
AYACUCHO: DEPÓSITOS
(Saldos en millones de soles)

	Estructura % Ago-23	Saldo en millones de soles con TCF 1/ Jul-23 Ago-23		Tasa de crecimiento (%)	
		Jul-23	Ago-23	Mes	12 Meses
Banco de la Nación	38,4	621	644	3,8	3,9
Banca Múltiple	39,0	658	653	-0,6	3,0
Instituciones No Bancarias	22,6	382	379	-0,9	2,4
Financieras	1,3	21	22	4,0	10,8
Cajas Municipales	20,9	352	350	-0,7	2,4
Cajas Rurales	0,4	9	7	-20,2	-15,6
TOTAL	100,0	1 661	1 677	1,0	3,2
Vista	26,6	417	446	7,0	15,0
Ahorro	50,5	858	847	-1,2	-9,6
Aplazo	22,9	386	383	-0,7	28,1
MN	93,1	1 539	1 561	1,4	4,3
ME	6,9	122	116	-4,9	-9,6
ME (Mill. US\$)		32	30	-4,9	-9,6

1/ Se evalúa al tipo de cambio constante de diciembre del 2022 (S/ 3,81 por dólar).

Fuente: SBS y AFP.

Elaboración: BCRP - Sucursal Huancayo. Departamento de Estudios Económicos.

- La tasa de dolarización se situó en 6,9 por ciento en agosto, nivel menor en 1,0 de punto porcentual respecto a igual mes del año pasado.

GRÁFICO Nº 6
AYACUCHO: CRECIMIENTO DE LOS DEPÓSITOS
(Variación % respecto a similar periodo del año anterior)

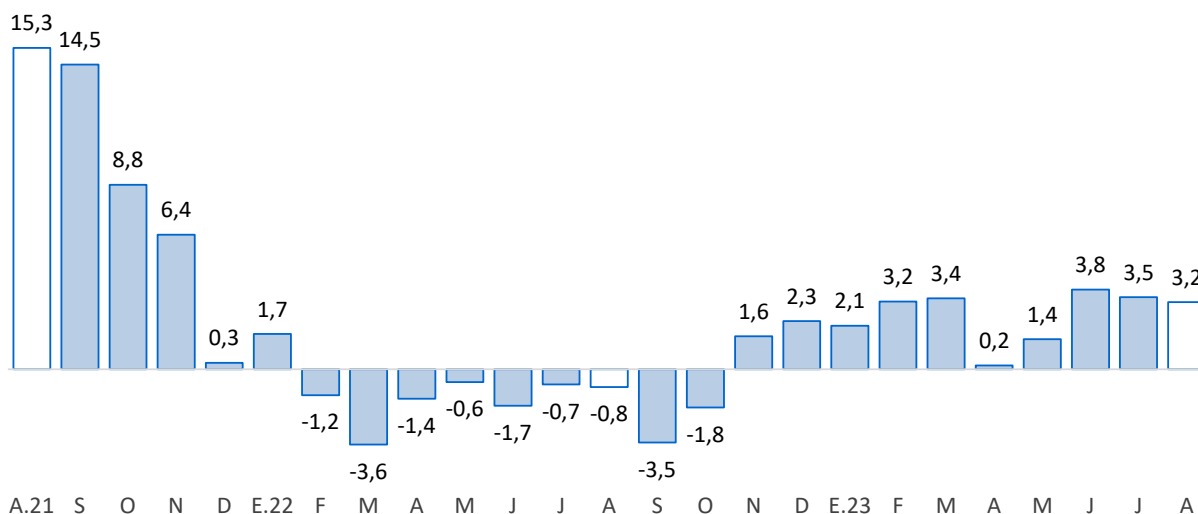

Fuente: SBS y AFP.

Elaboración: BCRP - Sucursal Huancayo.

III. EJECUCIÓN DEL PRESUPUESTO DE GASTOS DEL GOBIERNO GENERAL

1. Ejecución del Presupuesto de Gastos Corrientes

- El gasto corriente no financiero disminuyó 2,9 por ciento interanual en términos reales en agosto, asociado a los menores montos devengados a nivel del Gobierno Central, por menores gastos en remuneraciones (-13,4 por ciento) y bienes y servicios (-5,1 por ciento).

CUADRO Nº 7
AYACUCHO: EJECUCIÓN DEL PRESUPUESTO DE GASTOS CORRIENTES 1/ 2/
(Millones de soles)

	Estructura 2022	Agosto			Enero - Agosto		
		2022	2023	V% Real	2022	2023	V% Real
Gobierno Nacional	36,6	101	86	-18,7	636	633	-7,2
Gobierno Regional	49,3	108	119	4,5	857	984	7,0
Gobiernos Locales	14,1	34	44	20,2	231	231	-6,6
Total	100,0	243	249	-2,9	1 724	1 847	-0,1

1/ Preliminar. Información actualizada al 31 de agosto del 2023

Fuente: MEF

Elaboración: BCRP - Sucursal Huancayo. Departamento de Estudios Económicos.

- En el acumulado de enero a agosto, el gasto se contrajo 0,1 por ciento en términos reales, debido a la mayor ejecución a nivel del Gobierno Central y de los gobiernos subnacionales, como efecto de los menores desembolsos por compra de bienes y servicios y transferencias.

2. Ejecución del Presupuesto de Inversiones

- La inversión pública en Ayacucho correspondiente a los tres niveles de gobierno totalizó S/ 101 millones en agosto, mostrando una disminución de 31,5 por ciento respecto de similar mes del año pasado, debido a la menor ejecución en todos los niveles de gobierno.

CUADRO Nº 8
AYACUCHO: EJECUCIÓN DEL PRESUPUESTO DE INVERSIONES 1/ 2/
(Millones de soles)

	Estructura 2022	Agosto			Enero - Agosto		
		2022	2023	V% Real	2022	2023	V% Real
Gobierno Nacional	15,7	19	10	-51,6	120	146	14,0
Gobierno Regional	32,8	44	34	-28,1	273	334	14,1
Gobiernos Locales	51,6	76	58	-28,4	341	327	-10,2
Total	100,0	140	101	-31,5	734	807	2,8

1/ Preliminar. Información actualizada al 31 de agosto del 2023

Fuente: MEF

Elaboración: BCRP - Sucursal Huancayo. Departamento de Estudios Económicos.

- Respecto al periodo acumulado, la inversión pública sumó S/ 807 millones registrando un aumento interanual de 2,8 por ciento, principalmente por la expansión en la ejecución a nivel del Gobierno Nacional (14,0 por ciento) y Regional (14,1 por ciento). Por nivel de gobierno, el mayor desembolso en inversiones fue realizado por el Gobierno Regional con una participación de 41,4 por ciento.

GRÁFICO Nº 7
AYACUCHO: CRECIMIENTO DE LA EJECUCIÓN DEL PRESUPUESTO DE INVERSIONES
(Variación % real)

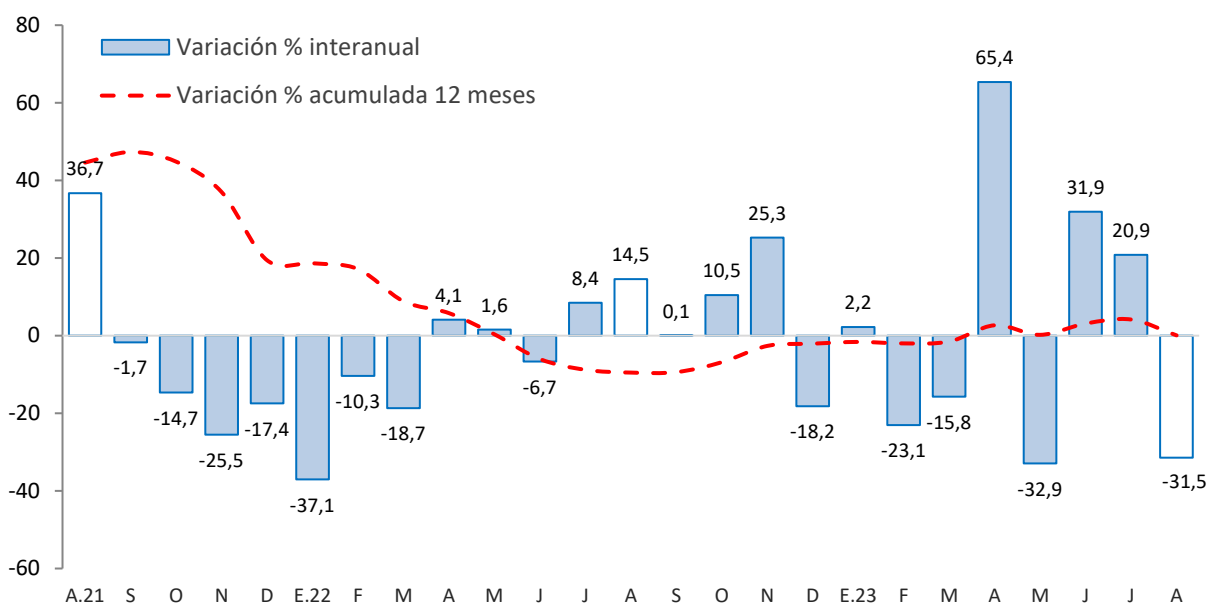

Fuente: MEF



Principales proyectos

- Entre los principales proyectos que se ejecutaron en lo que va del año, destacaron en el Gobierno Nacional: “Reemplazo de 12 puentes en el corredor vial ruta 28A San Clemente - Ayacucho” con S/ 28,8 millones de gasto; “Mejoramiento del camino vecinal en los distritos de Vilcas Huamán, Huambalpa y Accomarca de la provincia de Vilcas Huamán” con S/ 10,3 millones en gasto devengado; y “Mejoramiento de la carretera EMP. PE – 32A en el distrito de Querobamba y provincia de Sucre” con S/ 8,1 millones en gasto devengado.
- En el Gobierno Regional, “Mejoramiento de la carretera departamental Sancos – Saccsamarca – Putaccasa – Osconta - EMP PE-32A” con S/ 37,7 millones de gasto; “Mejoramiento y ampliación de los servicios de salud del Hospital de Apoyo de Huanta, en el distrito y provincia de Huanta” con un devengado de S/ 14,6 millones; y “Mejoramiento y ampliación del servicio de transitabilidad tramo Mollepata y Pongora de la provincia Huamanga” con un devengado de S/ 12,6 millones.
- En los gobiernos locales, “Mejoramiento del servicio educativo del nivel inicial de las instituciones: N° 314 de Chuschi, N° 365 de Canchacancha y N° 366 de Quispillacta” con un devengado de S/ 10,0 millones; “Mejoramiento de la capacidad resolutoria del Centro de Salud de Pampa Cangallo” con S/ 9,2 millones de devengado; y “Mejoramiento y ampliación del servicio del agua potable en el distrito de Chaca, provincia de Huanta” con un gasto devengado de S/ 7,4 millones.

IV. ANEXOS



ANEXO 1

AYACUCHO: PRODUCCIÓN AGROPECUARIA 1/
(En toneladas)

	2022					2023								TOTAL AGRÍCOLA
	AGO	SET	OCT	NOV	DIC	ENE	FEB	MAR	ABR	MAY	JUN	JUL	AGO	
TOTAL AGRÍCOLA	36 267	34 601	29 250	33 362	42 017	119 124	94 349	146 913	220 397	337 552	293 427	86 990	40 468	TOTAL AGRÍCOLA
Ajo	183	66	9	0	92	88	32	26	143	220	612	927	137	Ajo
Alfalfa	20 891	21 951	19 352	21 597	28 296	23 354	28 581	30 393	26 310	25 992	25 277	26 810	24 848	Alfalfa
Arveja grano seco	0	0	0	0	0	8	6	16	461	2 892	2 982	629	0	Arveja grano seco
Arveja grano verde	118	129	138	215	154	1 008	1 654	1 393	926	256	66	71	90	Arveja grano verde
Cacao	954	871	828	531	550	0	0	0	232	389	574	867	354	Cacao
Café	343	381	493	424	354	0	0	0	75	240	292	325	150	Café
Cebada grano	470	24	0	0	0	19	0	0	556	5 201	12 395	4 393	127	Cebada grano
Cebolla	60	0	36	20	10	100	107	260	469	329	404	239	20	Cebolla
Frijol grano seco	61	0	78	0	0	0	56	9	66	725	1 381	279	84	Frijol grano seco
Haba grano seco	0	0	0	0	0	70	66	130	994	2 773	5 923	1 539	0	Haba grano seco
Haba grano verde	67	77	95	177	147	1 092	1 613	1 147	925	597	166	0	0	Haba grano verde
Maíz amarillo duro	0	0	0	0	0	1 004	796	361	194	143	104	93	0	Maíz amarillo duro
Maíz amiláceo	6	0	0	0	0	84	333	319	1 858	6 420	19 098	5 043	16	Maíz amiláceo
Maíz choclo	10	8	30	361	291	1 769	2 296	2 330	2 451	1 586	48	169	58	Maíz choclo
Mashua	0	0	0	0	25	0	209	269	1 081	4 162	3 950	1 344	0	Mashua
Melocotón	2	102	0	0	2	271	1 109	1 458	398	3	0	0	0	Melocotón
Naranja	413	61	7	15	17	26	80	138	268	191	178	49	123	Naranja
Oca	0	0	0	0	25	24	337	229	1 420	5 867	3 632	653	0	Oca
Olluco	0	0	0	0	52	14	234	218	1 981	7 382	8 512	1 445	0	Olluco
Palta	1 197	628	645	959	1 501	1 209	3 066	6 479	8 437	1 738	1 304	581	704	Palta
Papa	115	30	391	3 019	2 990	17 472	36 420	80 150	138 028	198 898	131 677	14 864	342	Papa
Papaya	57	45	38	77	19	10	30	31	40	40	32	31	23	Papaya
Piña	6	4	6	20	0	0	0	0	0	0	0	0	0	Piña
Plátano	168	200	239	224	222	18	109	111	93	107	98	95	59	Plátano
Quinua	0	0	0	48	78	466	845	2 058	4 878	10 551	8 321	727	2	Quinua
Trigo	467	43	0	0	0	46	0	0	115	1 145	8 809	5 384	414	Trigo
Tuna	20	224	309	6	289	2 655	7 082	7 325	2 936	33	0	25	35	Tuna
Yuca	1 191	915	345	62	22	139	1 340	890	1 315	928	994	931	643	Yuca
Zapallo	36	30	0	17	0	14	59	128	128	56	269	148	10	Zapallo
TOTAL PECUARIO	6 466	4 080	3 473	3 640	3 109	4 076	4 972	7 885	9 178	9 385	8 719	7 663	5 973	TOTAL PECUARIO
Carne 2/	1 651	1 376	1 352	1 403	1 500	1 257	1 298	1 642	1 856	1 954	1 845	1 829	1 699	Carne 2/
Carne de ovino 2/	139	123	121	130	136	115	123	141	175	175	171	163	136	Carne de ovino 2/
Carne de porcino 2/	253	205	199	169	198	219	211	260	289	298	270	296	253	Carne de porcino 2/
Carne de vacuno 2/	1 050	869	858	914	936	752	797	1 058	1 171	1 266	1 197	1 161	1 109	Carne de vacuno 2/
Leche de vacuno	4 736	2 651	2 064	2 146	1 547	2 771	3 612	6 147	7 215	7 326	6 798	5 759	4 200	Leche de vacuno

1/ Información preliminar.

2/ Peso neto.

Fuente: MINAGRI

Elaboración: BCRP - Sucursal Huancayo.



ANEXO 2

**AYACUCHO: SUPERFICIE SEMBRADA 1/
(En hectáreas)**

CULTIVO	2022-2023												2023-2024	CULTIVO
	AGO	SET	OCT	NOV	DIC	ENE	FEB	MAR	ABR	MAY	JUN	JUL	AGO	
Ajo	10	83	152	92	27	20	38	16	9	6	14	9	14	Ajo
Arroz cáscara	0	0	0	0	0	0	0	0	0	0	0	0	0	Arroz cáscara
Arveja grano seco	13	141	1 020	1 261	1 504	448	87	0	28	0	0	0	1	Arveja grano seco
Arveja grano verde	324	606	447	190	105	50	16	24	1	37	42	42	233	Arveja grano verde
Cacao	0	0	0	0	0	0	0	0	0	0	0	0	0	Cacao
Café	0	0	0	45	60	35	0	0	0	0	0	0	0	Café
Cebada grano	0	50	462	1 842	6 965	3 005	254	0	0	0	0	0	0	Cebada grano
Cebolla	22	33	43	29	44	25	3	3	4	4	5	19	44	Cebolla
Frijol grano seco	712	41	308	365	519	149	47	28	0	4	0	0	0	Frijol grano seco
Haba grano seco	67	766	2 788	1 898	1 259	94	0	0	0	0	0	0	91	Haba grano seco
Haba grano verde	240	640	492	120	130	46	0	0	0	35	42	53	214	Haba grano verde
Maíz amarillo duro	387	274	263	122	42	16	0	0	0	0	0	0	4	Maíz amarillo duro
Maíz amiláceo	125	1 790	6 908	5 348	4 255	827	0	0	0	0	0	0	176	Maíz amiláceo
Maíz choclo	310	714	539	206	197	26	27	6	4	5	7	60	315	Maíz choclo
Oca	164	415	720	467	265	2	0	0	0	0	0	3	101	Oca
Olluco	138	443	1 109	673	411	10	0	0	0	21	0	0	106	Olluco
Palto	595	20	18	34	7	17	6	0	0	0	1	0	0	Palto
Papa	1 579	3 763	9 694	8 822	7 144	275	10	0	15	40	131	130	1 573	Papa
Quinua	847	1 134	2 733	3 593	4 559	1 338	0	0	0	34	61	10	388	Quinua
Tomate	2	10	15	4	21	18	4	1	2	8	4	7	0	Tomate
Trigo	0	7	300	1 080	4 526	2 179	213	0	0	0	0	0	0	Trigo
Yuca	371	239	156	64	0	4	0	0	7	3	0	0	1	Yuca
Zanahoria	43	16	43	23	42	9	4	2	1	1	4	1	7	Zanahoria
Zapallo	11	7	3	14	19	1	8	6	0	0	0	1	3	Zapallo

1/ Cifras preliminares.

Fuente: DIA - Ayacucho

Elaboración: BCRP - Sucursal Huancayo.



ANEXO 3

AYACUCHO: PRODUCCIÓN MINERA 1/

	2022					2023								
	AGO	SET	OCT	NOV	DIC	ENE	FEB	MAR	ABR	MAY	JUN	JUL	AGO	
Cobre (TMR)	48	56	26	41	72	81	33	44	52	50	31	44	32	Cobre (TMR)
Oro (Kg.R)	756	804	813	740	711	528	581	652	569	581	634	641	626	Oro (Kg.R)
Zinc (TMR)	3 589	5 754	2 920	4 193	5 294	4 294	2 290	3 729	4 669	4 737	4 033	3 833	3 909	Zinc (TMR)
Plata (Kg.R)	18 380	20 138	19 277	17 543	17 973	14 695	12 115	16 316	13 888	14 798	16 058	15 912	16 799	Plata (Kg.R)
Plomo (TMR)	383	500	336	418	823	418	135	471	533	582	454	556	388	Plomo (TMR)

1/ Cifras preliminares, en unidades finas recuperables.

Fuente: Instituto Nacional de Estadística e Informática y Ministerio de Energía y Minas.

Elaboración: BCRP - Sucursal Huancayo. Departamento de Estudios Económicos.

ANEXO 4

AYACUCHO: INGRESOS CORRIENTES DEL GOBIERNO CENTRAL

(Millones de soles)

	2022					2023								
	AGO	SET	OCT	NOV	DIC	ENE	FEB	MAR	ABR	MAY	JUN	JUL	AGO	
I. INGRESOS TRIBUTARIOS	14,9	15,4	14,5	16,1	18,1	17,6	11,8	15,7	12,8	14,1	12,5	14,7	14,8	I. INGRESOS TRIBUTARIOS
1). Impuesto a la Renta	5,6	5,1	5,5	5,8	6,5	5,6	4,6	8,3	5,3	5,2	5,2	5,5	5,6	1). Impuesto a la Renta
Personas Naturales	3,1	3,1	3,0	3,3	4,5	3,2	2,8	3,7	2,2	3,5	3,3	3,2	3,0	Personas Naturales
Personas Jurídicas	2,0	1,7	2,2	2,3	1,8	2,3	1,5	1,5	1,0	1,2	1,2	1,4	1,9	Personas Jurídicas
Regularización	0,4	0,3	0,3	0,2	0,2	0,2	0,2	3,0	2,0	0,4	0,7	1,0	0,7	Regularización
2). Impuesto a las Importaciones	0,0	0,0	0,0	0,0	0,0	0,0	0,0	0,0	0,0	0,0	0,0	0,0	0,0	2). Impuesto a las Importaciones
3). Impuesto General a las Ventas (IGV)	5,7	6,0	5,2	6,5	7,4	7,9	4,4	4,2	4,7	5,8	4,4	5,7	5,6	3). Impuesto General a las Ventas (IGV)
Operaciones Internas	5,7	6,0	5,2	6,5	7,4	7,9	4,4	4,2	4,7	5,8	4,4	5,7	5,6	Operaciones Internas
Operaciones Externas	0,0	0,0	0,0	0,0	0,0	0,0	0,0	0,0	0,0	0,0	0,0	0,0	0,0	Operaciones Externas
4). Impuesto Selectivo al Consumo (ISC)	0,0	0,0	0,0	0,0	0,0	0,0	0,0	0,0	0,0	0,0	0,0	0,0	0,0	4). Impuesto Selectivo al Consumo (ISC)
5). Régimen Mype Tributario	1,9	2,4	2,1	2,3	2,4	2,6	1,6	1,5	1,0	1,3	1,4	1,6	1,9	5). Régimen Mype Tributario
6). Otros Ingresos Tributarios	1,7	1,9	1,7	1,6	1,8	1,5	1,2	1,7	1,8	1,9	1,5	1,9	1,7	6). Otros Ingresos Tributarios
II. INGRESOS NO TRIBUTARIOS	1,0	0,4	0,6	0,8	0,8	0,7	1,1	0,8	0,3	0,4	0,4	0,1	0,4	II. INGRESOS NO TRIBUTARIOS
TOTAL INGRESOS (I+II)	16,0	15,8	15,0	16,9	18,8	18,4	12,8	16,5	13,1	14,5	12,9	14,9	15,2	TOTAL INGRESOS (I+II)

Fuente: SUNAT

Elaboración: BCRP - Sucursal Huancayo.



ANEXO 5

AYACUCHO: EJECUCIÓN DEL PRESUPUESTO DE GASTOS DEL GOBIERNO NACIONAL 1/
(Millones de soles)

	2022					2023								
	AGO	SET	OCT	NOV	DIC	ENE	FEB	MAR	ABR	MAY	JUN	JUL	AGO	
<u>I. GASTOS CORRIENTES</u>	101	61	101	81	148	77	86	64	81	94	78	66	86	<u>I. GASTOS CORRIENTES</u>
Remuneraciones	17	15	16	17	21	21	15	15	15	17	18	19	16	Remuneraciones
Bienes y servicios	28	29	30	26	87	11	17	22	21	27	27	26	28	Bienes y servicios
Transferencias 2/	56	16	54	37	40	46	54	27	45	50	34	21	43	Transferencias 2/
<u>II. GASTOS DE CAPITAL</u>	19	20	48	20	31	5	8	15	38	29	24	26	11	<u>II. GASTOS DE CAPITAL</u>
Formación bruta de capital	19	20	48	19	29	5	8	14	38	27	24	20	10	Formación bruta de capital
Otros gastos de capital 3/	0	0	0	1	2	0	0	0	0	3	0	6	1	Otros gastos de capital 3/
<u>III. GASTO NO FINANCIERO TOTAL (I+II)</u>	120	81	148	101	179	83	94	79	119	124	102	92	97	<u>III. GASTO NO FINANCIERO TOTAL (I+II)</u>

1/ Preliminar. Información actualizada al 31 de agosto del 2023

2/ Incluye el pago de pensiones, donaciones y otros gastos corrientes.

3/ Incluye donaciones y transferencias.

Fuente: MEF

Elaboración: BCRP - Sucursal Huancayo. Departamento de Estudios Económicos.

ANEXO 6

AYACUCHO: EJECUCIÓN DEL PRESUPUESTO DE GASTOS DEL GOBIERNO REGIONAL 1/
(Millones de soles)

	2022					2023								
	AGO	SET	OCT	NOV	DIC	ENE	FEB	MAR	ABR	MAY	JUN	JUL	AGO	
<u>I. GASTOS CORRIENTES</u>	108	107	107	117	195	117	116	106	114	123	157	131	119	<u>I. GASTOS CORRIENTES</u>
Remuneraciones	79	79	80	84	108	101	98	82	88	88	90	94	87	Remuneraciones
Bienes y servicios	25	24	23	28	75	11	14	20	21	31	30	27	26	Bienes y servicios
Transferencias 2/	4	4	4	4	12	5	4	4	5	4	37	10	5	Transferencias 2/
<u>II. GASTOS DE CAPITAL</u>	45	42	53	47	82	3	19	44	70	15	58	91	34	<u>II. GASTOS DE CAPITAL</u>
Formación bruta de capital	44	42	48	47	82	3	19	44	70	15	58	91	34	Formación bruta de capital
Otros gastos de capital 3/	1	0	4	0	0	0	0	0	0	0	0	0	0	Otros gastos de capital 3/
<u>III. GASTO NO FINANCIERO TOTAL (I+II)</u>	153	149	159	164	277	120	135	150	184	138	215	222	153	<u>III. GASTO NO FINANCIERO TOTAL (I+II)</u>

1/ Preliminar. Información actualizada al 31 de agosto del 2023

2/ Incluye el pago de pensiones, donaciones y otros gastos corrientes.

3/ Incluye donaciones y transferencias.

Fuente: MEF

Elaboración: BCRP - Sucursal Huancayo. Departamento de Estudios Económicos.

ANEXO 7

AYACUCHO: EJECUCIÓN DEL PRESUPUESTO DE GASTOS DE LOS GOBIERNOS LOCALES 1/
(Millones de soles)

	2022					2023								
	AGO	SET	OCT	NOV	DIC	ENE	FEB	MAR	ABR	MAY	JUN	JUL	AGO	
<u>I. GASTOS CORRIENTES</u>	34	28	35	33	70	5	20	27	24	31	34	46	44	<u>I. GASTOS CORRIENTES</u>
Remuneraciones	4	4	5	5	8	2	6	5	5	5	4	7	5	Remuneraciones
Bienes y servicios	27	20	24	25	55	3	12	21	17	23	27	34	35	Bienes y servicios
Transferencias 2/	3	4	6	3	8	0	1	1	2	3	3	5	4	Transferencias 2/
<u>II. GASTOS DE CAPITAL</u>	77	66	85	86	198	4	13	34	70	34	73	44	59	<u>II. GASTOS DE CAPITAL</u>
Formación bruta de capital	76	65	84	85	198	4	13	34	69	34	72	43	58	Formación bruta de capital
Otros gastos de capital 3/	1	0	0	1	0	0	0	0	1	0	1	1	1	Otros gastos de capital 3/
<u>III. GASTO NO FINANCIERO TOTAL (I+II)</u>	112	93	120	118	268	9	32	62	94	66	107	90	103	<u>III. GASTO NO FINANCIERO TOTAL (I+II)</u>

1/ Preliminar. Información actualizada al 31 de agosto del 2023

2/ Incluye el pago de pensiones, donaciones y otros gastos corrientes.

3/ Incluye donaciones y transferencias.

Fuente: MEF

Elaboración: BCRP - Sucursal Huancayo. Departamento de Estudios Económicos.

ANEXO 8

AYACUCHO: MOROSIDAD
(En porcentajes)

	2022									2023				
	ABR	MAY	JUN	JUL	AGO	SET	OCT	NOV	DIC	ENE	FEB	MAR	ABR	
I. BANCA MÚLTIPLE	9,1	9,0	8,9	9,2	9,6	9,8	10,0	10,1	9,5	9,1	8,9	6,8	7,3	I. BANCA MÚLTIPLE
II. INSTITUCIONES NO BANCARIAS														II. INSTITUCIONES NO BANCARIAS
Empresas Financieras	8,5	8,8	8,5	8,1	7,8	7,6	7,7	7,8	7,5	7,7	7,5	7,2	7,6	Empresas Financieras
Cajas Municipales	4,4	4,8	4,5	4,8	4,9	5,0	5,4	5,6	5,2	5,5	5,7	5,5	5,9	Cajas Municipales
Cajas Rurales	10,6	11,2	11,4	11,5	10,2	10,2	11,4	11,5	11,1	12,0	11,9	11,7	12,2	Cajas Rurales
Edpymes							-	-	-	-	-	-	-	Edpymes
III. ENTIDADES ESTATALES														III. ENTIDADES ESTATALES
Banco de la Nación 1/	2,8	2,7	2,8	2,8	2,9	2,9	3,0	3,1	3,1	3,0	3,0	2,8	2,8	Banco de la Nación 1/
Agrobanco 2/	12,0	12,3	12,2	12,7	12,7	13,2	15,5	13,6	12,5	12,3	10,0	10,0	10,1	Agrobanco 2/
Total	7,0	7,1	7,0	7,2	7,3	7,4	7,8	7,8	7,3	7,3	7,2	6,2	6,5	Total

1/ Sólo considera los créditos de consumo e hipotecario

2/ No considera los créditos a las demás empresas del sector.

Fuente: SBS y AFP.

Elaboración: BCRP - Sucursal Huancayo.