

BANCO CENTRAL DE RESERVA DEL PERÚ
SUCURSAL HUANCAYO



AYACUCHO: Síntesis de Actividad Económica
Julio 2023¹

Departamento de Estudios Económicos

¹ En el presente informe participaron Francisco Callupe Casaño y Sergio Carrasco Mamani.

ÍNDICE

	<i>Página</i>
RESUMEN EJECUTIVO	3
I. ACTIVIDAD PRODUCTIVA.....	4
1. Actividad primaria.....	4
1.1 Sector agropecuario.....	4
1.2 Sector minería.....	5
2. Otros indicadores sectoriales.....	6
2.1 Sector construcción.....	6
2.2 Arribos a los establecimientos de hospedaje.....	7
II. CRÉDITO Y DEPÓSITOS.....	8
1. Créditos.....	8
2. Depósitos.....	10
III. EJECUCIÓN DEL PRESUPUESTO DE GASTOS DEL GOBIERNO GENERAL.....	11
1. Ejecución del presupuesto de Gastos Corrientes.....	11
2. Ejecución del presupuesto de Inversiones.....	12
IV. ANEXOS.....	14



RESUMEN EJECUTIVO

Principales hechos de importancia

- El sector primario observó resultados mixtos en julio, debido a la expansión de la actividad agropecuaria (15,5 por ciento), en tanto que la actividad minera se contrajo en 12,2 por ciento.

Actividad primaria

- El **sector agropecuario** creció interanualmente en 15,5 por ciento en julio, respecto de igual mes de 2022, por la expansión de la parte agrícola (25,9 por ciento), explicado por la mayor producción orientada al mercado interno (36,5 por ciento) como maíz amiláceo (86,2 por ciento), cebada grano (101,2 por ciento) y haba grano seco (79,0 por ciento).
- La actividad **minera** disminuyó 12,2 por ciento en julio, principalmente por la menor producción de oro (-17,2 por ciento) y zinc (-10,7 por ciento), sustentado en la disminución de la Compañía Minera Ares y de la minera Catalina Huanca, respectivamente.

Otros indicadores de actividad económica

- El **crédito directo total** en la región (S/ 2 231 millones) creció a una tasa interanual de 5,6 por ciento en julio, respecto a similar mes del año anterior, por mayores colocaciones por créditos de consumo (20,6 por ciento).
- Por su parte, la **inversión pública** sumó S/ 155 millones en julio, siendo mayor en 20,9 por ciento –tasa interanual- ante el incremento en la ejecución a nivel del Gobierno Nacional y Regional.

CUADRO N° 1
AYACUCHO: OTROS INDICADORES DE ACTIVIDAD ECONÓMICA
(Variación % respecto a similar mes del año anterior)

	Feb.23	Mar.23	Abr.23	May.23	Jun.23	Jul.23
Despachos de cemento 1/	↓ -21,5	↓ -15,3	↓ -4,9	↓ -6,1	↓ -17,3	↓ -10,8
Arribos a establec. de hospedaje	↑ 0,1	↑ 8,8	↑ 12,3	↑ 17,2	↓ -1,3	n.d.
Crédito total 2/	↑ 4,7	↑ 3,1	↑ 2,7	↑ 1,9	↑ 6,0	↑ 5,6
Crédito de consumo 2/	↑ 22,1	↑ 22,2	↑ 19,8	↑ 20,6	↑ 21,7	↑ 20,6
Crédito hipotecario 2/	↓ -2,8	↓ -4,1	↓ -3,4	↓ -5,5	↓ -0,8	↓ -3,4
Inversión pública 2/	↓ -23,1	↓ -15,8	↑ 65,4	↓ -32,9	↑ 31,9	↑ 20,9

1/ En términos reales.

2/ En términos nominales.

Fuentes: BCRP - Sucursal Huancayo, UNACEM, MINCETUR, SBS y MEF.

I. ACTIVIDAD PRODUCTIVA

1. Actividad primaria

1.1 Sector agropecuario

- La actividad agropecuaria creció interanualmente en 15,5 por ciento en julio, respecto de igual mes de 2022, por la expansión de la parte agrícola (25,9 por ciento). De otro lado, en el periodo acumulado de enero a julio, el sector se contrajo en 0,7 por ciento, explicado por la menor producción agrícola (-0,6 por ciento) y pecuaria (-1,1 por ciento).
- El subsector agrícola creció en 25,9 por ciento en julio, explicado por la mayor producción orientada al mercado interno (36,5 por ciento) como en maíz amiláceo (86,2 por ciento), cebada grano (101,2 por ciento) y haba grano seco (79,0 por ciento). En el periodo acumulado de enero a julio, el subsector se contrajo en 0,7 por ciento, por la menor producción de palta (-45,8 por ciento), cacao (-29,5 por ciento) y café (-15,8 por ciento).

CUADRO N° 2
AYACUCHO: SECTOR AGROPECUARIO 1/
(Toneladas)

Subsectores	Estructura Porcentual 2022 2/	Julio				Enero - Julio			
		2022	2023	Var. %	Contribución %	2022	2023	Var. %	Contribución %
AGRICOLA	74.3			25.9	15.5			-0.6	-0.5
Mercado externo y agroindustria	16.7			-4.5	-0.7			-25.1	-3.7
Cacao	4,1	969	867	-10,5	-1,0	2 899	2 043	-29,5	-0,6
Quinua	4,0	239	727	204,2	1,2	27 021	27 846	3,1	0,1
Café	1,8	328	325	-0,9	0,0	1 143	962	-15,8	-0,1
Palta	6,7	948	581	-38,7	-0,8	42 110	22 814	-45,8	-3,3
Mercado interno	57.6			36.5	16.2			5.0	3.3
Papa	31,7	7 498	14 864	98,2	6,5	572 601	617 509	7,8	2,9
Maíz amiláceo	4,6	2 708	5 043	86,2	5,5	31 631	33 155	4,8	0,3
Alfalfa	3,8	20 953	26 810	28,0	1,3	157 790	186 955	18,5	0,5
Cebada grano	1,4	2 183	4 393	101,2	2,7	17 822	22 564	26,6	0,4
Trigo	1,4	2 920	5 384	84,4	3,9	13 462	15 499	15,1	0,2
Haba grano seco	1,4	860	1 539	79,0	1,5	9 840	11 539	17,3	0,3
Tuna	1,4	20	25	25,0	0,0	21 836	20 056	-8,2	-0,1
Maíz choclo	0,7	25	169	576,0	0,2	10 272	10 649	3,7	0,0
Arveja grano seco	1,1	531	629	18,5	0,9	6 149	7 162	16,5	0,2
Olluco	1,1	967	1 445	49,4	0,0	18 037	20 182	11,9	0,1
Frijol grano seco	0,6	168	279	66,1	0,4	2 276	3 850	69,2	0,5
Arveja grano verde	0,6	165	71	-57,0	-0,2	4 899	5 523	12,7	0,1
PECUARIO	25.7			-0.2	-0.1			-1.1	-0.2
Carne de Vacuno 3/	12,3	1 157	1 161	0,3	0,1	7 263	7 402	1,9	0,2
Leche Vacuno	5,6	5 828	5 759	-1,2	-0,1	42 628	39 628	-7,0	-0,4
Carne de Ovino 3/	2,5	161	163	0,9	0,0	1 054	1 063	0,9	0,0
Carne de Porcino 3/	1,6	292	296	1,1	0,0	1 787	1 844	3,2	0,0
SECTOR AGROPECUARIO	100,0			15,5	15,5			-0,7	-0,7

1/ Cifras preliminares.

2/ A precios de 2007.

3/ Peso neto.

Fuente: MINAGRI

Elaboración: BCRP - Sucursal Huancayo.



- El subsector pecuario disminuyó interanualmente en 0,2 por ciento en julio, ante la menor producción de leche de vacuno (-1,2 por ciento). Por otra parte, en lo que va del año, el subsector disminuyó 1,1 por ciento, debido a la contracción en la producción de leche de vacuno (-7,0 por ciento) ante la menor disponibilidad de pasturas.
- Con relación a las siembras, se instalaron 123,6 mil hectáreas en la campaña 2022 - 2023, nivel menor en 6,2 por ciento respecto a similar lapso de la campaña previa, explicado por las menores precipitaciones pluviales en los primeros meses de la campaña. La mayor disminución se observó en la siembra de cultivos transitorios como papa (-6,0 por ciento), quinua (-10,1 por ciento) y maíz amiláceo (-5,1 por ciento).

CUADRO N° 3
AYACUCHO: SUPERFICIE SEMBRADA 1/
(Hectáreas)

	Campaña agrícola 2/		Variación	
	2021/2022	2022/2023	Absoluta	Porcentual
CULTIVOS TRANSITORIOS	130 840	122 233	-8 607	-6,6
Arveja grano verde	1 791	1 884	93	5,2
Arveja grano seco	4 603	4 502	- 101	-2,2
Cebada grano	13 302	12 578	- 724	-5,4
Frijol grano seco	1 545	2 173	628	40,6
Haba grano seco	7 374	6 872	- 502	-6,8
Haba grano verde	1 815	1 798	- 17	-0,9
Maíz amiláceo	20 283	19 253	-1 030	-5,1
Maíz amarillo	671	1 104	433	64,5
Maíz choclo	1 967	2 101	134	6,8
Oca	2 088	2 036	- 52	-2,5
Olluco	3 129	2 805	- 324	-10,4
Papa	33 621	31 603	-2 018	-6,0
Quinua	15 924	14 309	-1 615	-10,1
Trigo	8 978	8 305	- 673	-7,5
Yuca	289	844	555	192,0
Otros	13 460	10 066	-3 394	-25,2
CULTIVOS PERMANENTES	861	1 354	493	57,3
Palto	627	698	71	11,3
Café	7	140	133	1900,0
Otros	227	516	289	127,3
Total	131 701	123 587	-8 114	-6,2

1/ Cifras preliminares.

2/ Corresponde al periodo de agosto a julio.

Fuente: Dirección regional de Agricultura de Ayacucho.

Elaboración: BCRP, Sucursal Huancayo. Departamento de Estudios Económicos.

1.2 Sector minería

- La producción minera metálica disminuyó 12,2 por ciento en julio, principalmente por la menor producción de oro (-17,2 por ciento) y zinc (-10,7 por ciento), sustentado en la disminución de la Compañía Minera Ares y de la minera Catalina Huanca, respectivamente. De otro lado, en el acumulado de enero a julio, el sector disminuyó 12,6 por ciento, sustentado en la menor producción de oro (-22,4 por ciento) y plata (-8,0 por ciento).

- Es de precisar que, en el periodo acumulado, en términos de participación en el Valor Bruto de Producción (VBP) minero, destacó el oro con 45,7 por ciento, seguido de zinc (30,2 por ciento) y plata (20,3 por ciento).

CUADRO N° 4
AYACUCHO: SECTOR MINERÍA 1/
(Variación % real respecto a similar periodo del año anterior)

	Estructura ^{2/}		Julio			Enero - Julio			
	2022	2022	2023	Var. %	Contrib. %	2022	2023	Var. %	Contrib. %
Cobre (TMR)	0,8	45	44	-2,4	0,0	329	334	1,4	0,0
Oro (Kg.R)	50,1	774	641	-17,2	-8,5	5 393	4 185	-22,4	-11,5
Zinc (TMR)	26,8	4 294	3 833	-10,7	-3,0	27 415	27 585	0,6	0,2
Plata (Kg.R)	20,0	16 183	15 912	-1,7	-0,3	112 761	103 783	-8,0	-1,5
Plomo (TMR)	2,4	629	556	-11,5	-0,4	2 806	3 150	12,2	0,3
Total^{1/2/}	100,0			-12,2	-12,2			-12,6	-12,6

^{1/} Cifras preliminares, en unidades finas recuperables.

^{2/} A precios de 2007.

Fuente: Instituto Nacional de Estadística e Informática y Ministerio de Energía y Minas.

Elaboración: BCRP - Sucursal Huancayo. Departamento de Estudios Económicos.

GRÁFICO N° 1
AYACUCHO: CRECIMIENTO DE LA PRODUCCIÓN MINERA
(Variación % real respecto a similar mes del año anterior)

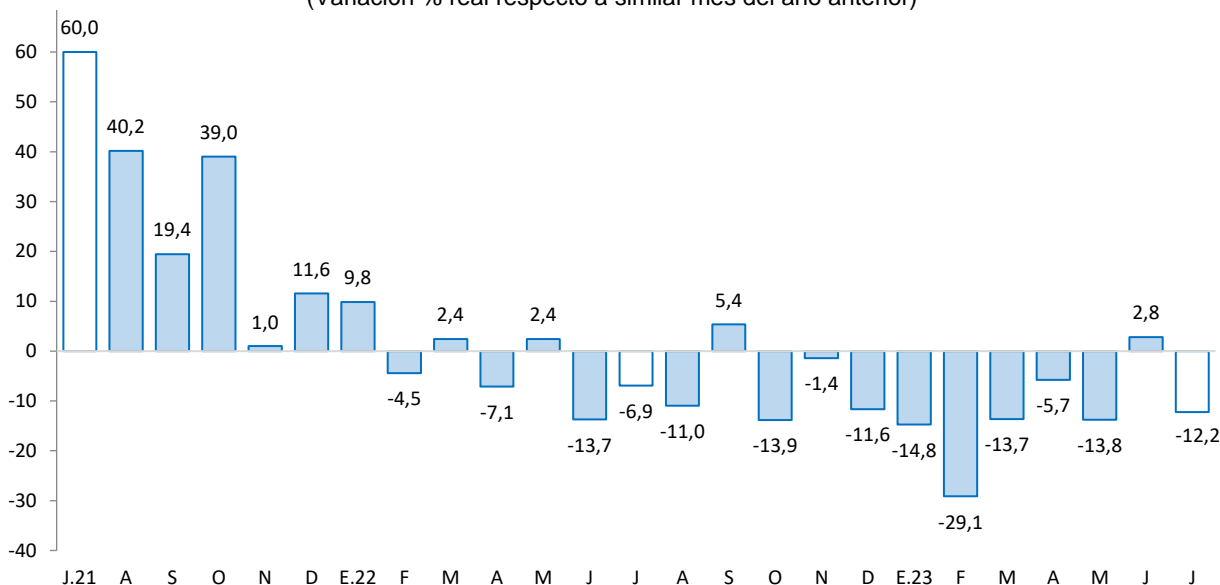

Fuente: INEI - MINEM

2. Otros indicadores sectoriales

2.1 Sector construcción

- Los despachos de cemento disminuyeron 10,8 por ciento en julio frente a similar mes del año previo, debido a la menor ejecución de obras ejecutadas por los gobiernos locales.
- De otro lado, los despachos de cemento cayeron en 10,0 por ciento en el acumulado de enero a julio, debido también al efecto base asociado al avance en la ejecución de obras de los gobiernos locales.

GRÁFICO N° 2
AYACUCHO: CRECIMIENTO DEL SECTOR CONSTRUCCIÓN
 (Variación % real respecto a similar mes del año anterior)

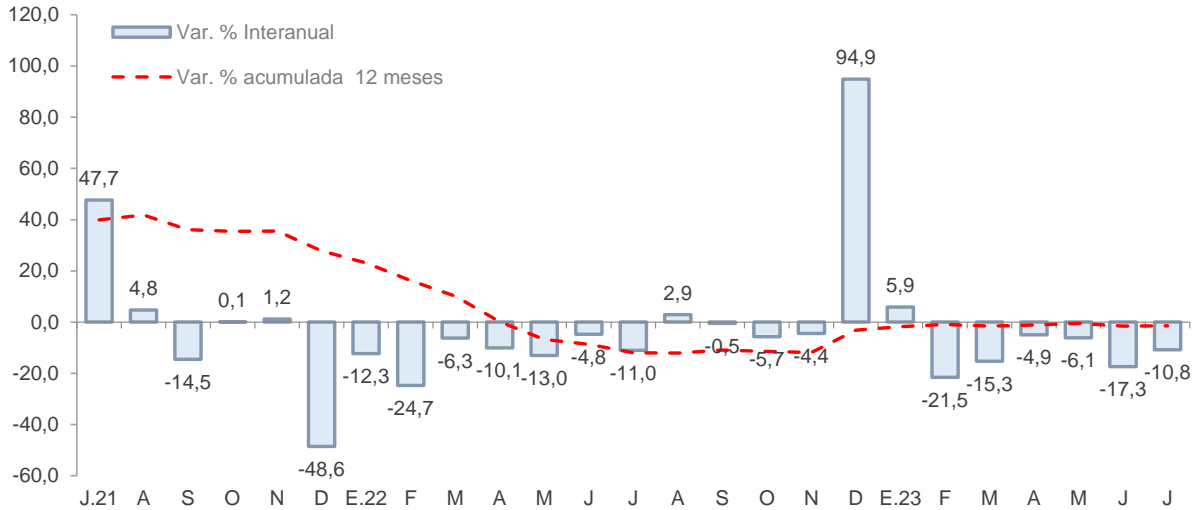

Fuente: UNACEM
 Elaboración: BCRP - Sucursal Huancayo.

2.2 Arribos a los establecimientos de hospedaje

- El número de arribos a los establecimientos de hospedaje (30,5 mil) disminuyó 1,3 por ciento en junio de 2023, respecto a similar mes del año previo, por las menores visitas de turistas extranjeros (-64,1 por ciento). De otro lado, en el acumulado en lo que va del año se observó un incremento de 5,1 por ciento, por mayores arribos de turistas nacionales (6,1 por ciento).

GRÁFICO N° 3
AYACUCHO: CRECIMIENTO DE ARRIBOS A ESTABLECIMIENTOS DE HOSPEDAJE
 (Variación %)

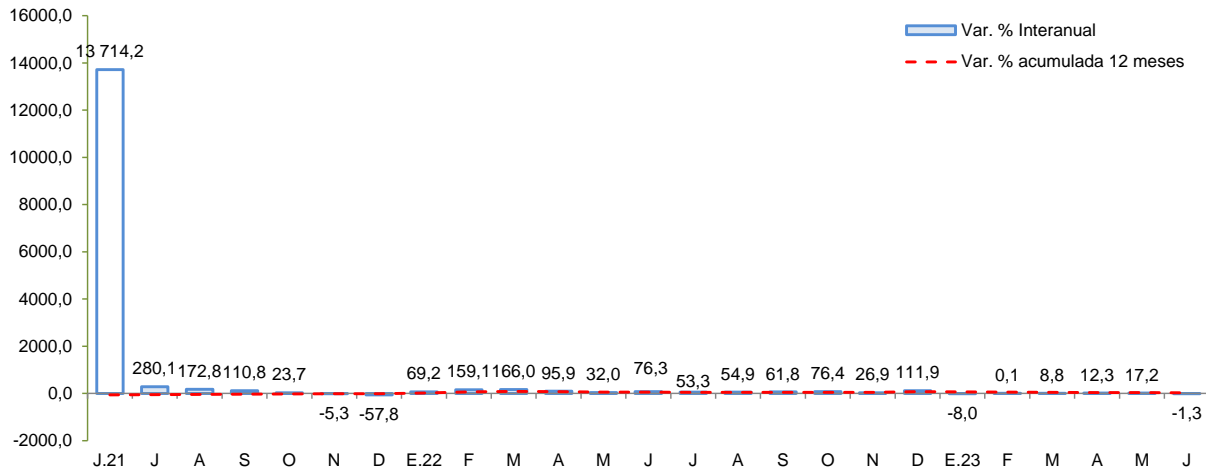

Fuente: MINCETUR
 Elaboración: BCRP - Sucursal Huancayo.



II. CRÉDITO Y DEPÓSITOS²

1. Créditos

- Los **créditos** en Ayacucho totalizaron S/ 2 231 millones en julio, nivel menor en 0,1 por ciento respecto al mes previo, pero mayor en 5,6 por ciento con relación a similar mes del año pasado. Respecto al mes anterior, influenciaron los menores saldos de la Banca Múltiple (-1,1 por ciento) y de las Financieras (-0,5 por ciento). Con relación a julio de 2022, se expandieron los saldos colocados por el Banco de la Nación (19,7 por ciento), Banca Múltiple (1,5 por ciento) y Cajas Municipales (8,4 ciento).

CUADRO N° 5
AYACUCHO: CRÉDITO DIRECTO
(Saldos en millones de soles)

	Estructura %	Saldo en millones de soles con TCF 1/		Tasa de crecimiento (%)		
		Jul-23	Jun-23	Jul-23	Mes	12 Meses
Banco de la Nación	8,1	177	181	1,8	19,7	
Agrobanco	1,1	27	25	-6,1	-3,4	
Banca Múltiple	41,3	932	922	-1,1	1,5	
Instituciones No Bancarias	49,4	1 096	1 103	0,6	7,3	
Financieras	6,3	142	141	-0,5	2,9	
Cajas Municipales	40,3	892	900	0,8	8,4	
Cajas Rurales	2,8	62	62	-0,7	1,7	
Empresas de Créditos	0,0	0	0	-	-	
Arrendamiento Financiero	0,0	0	0	-	-	
TOTAL	100,0	2 233	2 231	-0,1	5,6	
Empresas	66,6	1 479	1 485	0,4	0,5	
Personas	33,4	754	746	-1,0	17,2	
Consumo	29,5	662	658	-0,6	20,6	
Hipotecario	4,0	92	88	-4,0	-3,4	
MN	97,1	2 168	2 165	-0,1	6,8	
ME	2,9	65	65	0,8	-23,8	
ME (Mill. US\$)		17	17	0,8	-23,8	

1/ Se evalúa al tipo de cambio constante de diciembre del 2022 (S/ 3,81 por dólar).

Fuente: SBS y AFP.

Elaboración: BCRP - Sucursal Huancayo. Departamento de Estudios Económicos.

² Los saldos de los créditos y depósitos expresados en moneda extranjera se valúan al tipo de cambio constante a fin de aislar el efecto de la valuación cambiaria sobre los saldos en dicha moneda.

GRÁFICO Nº 4
AYACUCHO: CRECIMIENTO DEL CRÉDITO DIRECTO
 (Variación % respecto a similar mes del año anterior)

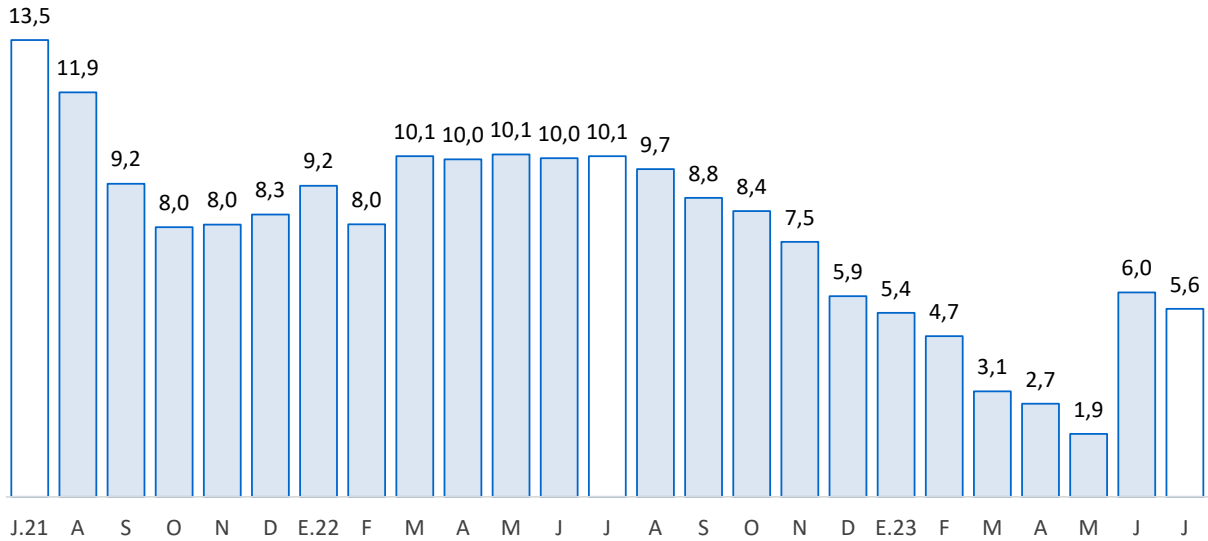

Fuente: SBS y AFP.
 Elaboración: BCRP - Sucursal Huancayo.

- Por tipo de moneda, los saldos en moneda nacional disminuyeron en 0,1 por ciento respecto al mes previo, mientras que en moneda extranjera aumentaron en 0,8 por ciento. En términos interanuales, crecieron los saldos en moneda nacional (6,8 por ciento), no obstante, disminuyeron en moneda extranjera (-23,8 por ciento). El ratio de dolarización se situó en 2,9 por ciento en julio, nivel menor en 1,2 de punto porcentual en comparación a similar mes del año pasado.
- Respecto a la morosidad, se situó en 6,5 por ciento en abril, siendo menor en 0,5 puntos porcentuales respecto a igual mes del año previo. Los ratios más altos se registraron en las Cajas Rurales (12,2 por ciento) y en Agrobanco (10,1 por ciento).

GRÁFICO Nº 5
AYACUCHO: TASA DE MOROSIDAD 1/ 2/
 (En porcentaje)

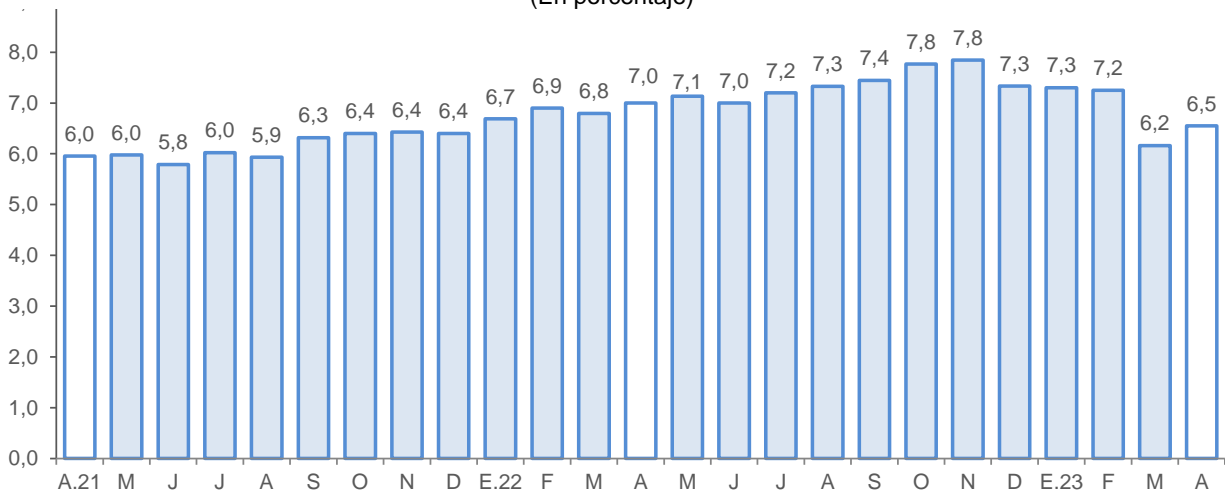

1/ Preliminar.
 2/ Morosidad = (créditos vencidos + créditos en cobranza judicial) / colocaciones brutas.
 Fuente: SBS y AFP.
 Elaboración: BCRP - Sucursal Huancayo.



2. Depósitos

- Los **depósitos** registraron un saldo de S/ 1 661 millones en julio, nivel mayor en 2,5 por ciento respecto al mes anterior, debido a la expansión de saldos del Banco de la Nación (3,1 por ciento), Banca Múltiple (3,0 por ciento) y de las Cajas Municipales (0,5 por ciento). Interanualmente los depósitos crecieron en 3,5 por ciento, debido a la mayor captación de fondos de la Banca múltiple (0,8 por ciento) y de las Cajas Municipales (10,7 por ciento).
- Según tipo de depósito, en términos interanuales crecieron los depósitos a plazo (37,9 por ciento) y a la vista (10,2 por ciento), no obstante, disminuyeron los depósitos de ahorro (-9,4 por ciento). Por tipo de moneda, los depósitos en soles crecieron en 4,1 por ciento, mientras que en moneda extranjera disminuyeron en 3,6 por ciento.

CUADRO Nº 6
AYACUCHO: DEPÓSITOS
(Saldos en millones de soles)

	Estructura % Jul-23	Saldo en millones de soles con TCF 1/ Jun-23 Jul-23		Tasa de crecimiento (%)	
		Mes	12 Meses		
Banco de la Nación	37,4	602	621	3,1	2,3
Banca Múltiple	39,6	638	658	3,0	0,8
Instituciones No Bancarias	23,0	380	382	0,5	10,5
Financieras	1,3	20	21	2,5	4,3
Cajas Municipales	21,2	351	352	0,5	10,7
Cajas Rurales	0,5	9	9	-2,6	17,0
TOTAL	100,0	1 621	1 661	2,5	3,5
Vista	25,1	409	417	2,0	10,2
Ahorro	51,7	827	858	3,7	-9,4
A plazo	23,2	385	386	0,3	37,9
MN	92,7	1 493	1 539	3,0	4,1
ME	7,3	128	122	-4,4	-3,6
ME (Mill. US\$)		33	32	-4,4	-3,6

1/ Se evalúa al tipo de cambio constante de diciembre del 2022 (S/ 3,81 por dólar).

Fuente: SBS y AFP.

Elaboración: BCRP - Sucursal Huancayo. Departamento de Estudios Económicos.

- La tasa de dolarización se situó en 7,3 por ciento en julio, nivel menor en 0,6 de punto porcentual respecto a igual mes del año pasado.

GRÁFICO Nº 6
AYACUCHO: CRECIMIENTO DE LOS DEPÓSITOS
 (Variación % respecto a similar periodo del año anterior)

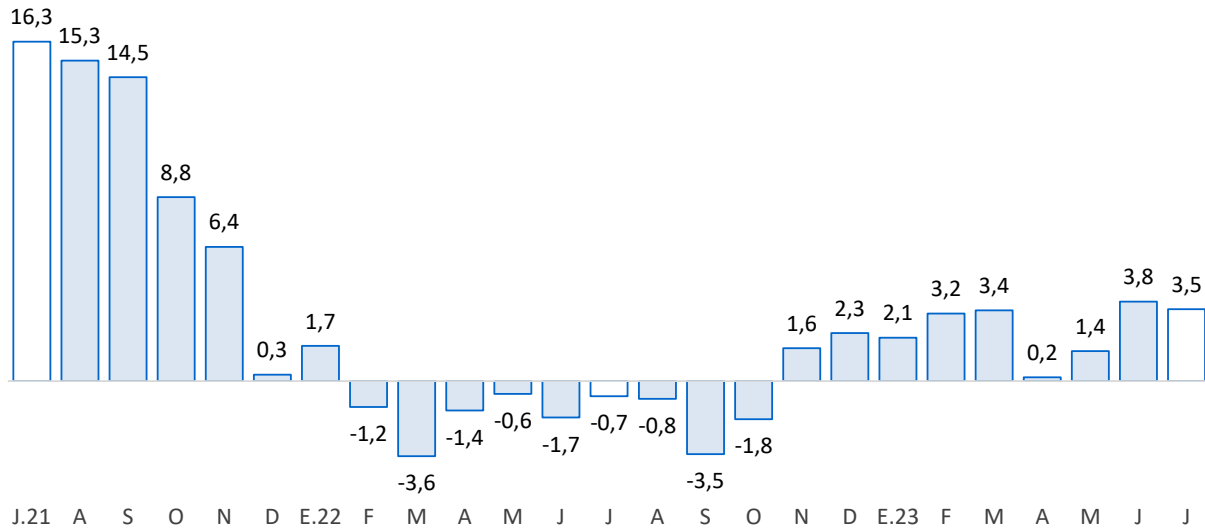

Fuente: SBS y AFP.

Elaboración: BCRP - Sucursal Huancayo.

III. EJECUCIÓN DEL PRESUPUESTO DE GASTOS DEL GOBIERNO GENERAL

1. Ejecución del Presupuesto de Gastos Corrientes

- El gasto corriente no financiero disminuyó 6,0 por ciento interanual en términos reales en julio, asociado a los menores montos devengados en todos los niveles de gobierno. En el Gobierno Nacional, por menores pagos por remuneraciones; mientras que en los gobiernos subnacionales por menores desembolsos por compra de bienes y servicios.

CUADRO Nº 7
AYACUCHO: EJECUCIÓN DEL PRESUPUESTO DE GASTOS CORRIENTES 1/ 2/
 (Millones de soles)

Estructura	Julio				Enero - Julio		
	2022	2022	2023	V% Real	2022	2023	V% Real
Gobierno Nacional	36,6	63	66	-0,2	536	546	-5,2
Gobierno Regional	49,3	132	131	-6,0	749	865	7,3
Gobiernos Locales	14,1	50	46	-13,2	196	187	-11,2
Total	100,0	244	243	-6,0	1 481	1 599	0,4

1/ Preliminar. Información actualizada al 31 de julio del 2023

Fuente: MEF

Elaboración: BCRP - Sucursal Huancayo. Departamento de Estudios Económicos.

- En el acumulado de enero a julio, el gasto se expandió 0,4 por ciento en términos reales, debido a la mayor ejecución a nivel del Gobierno Regional, como efecto de los mayores pagos por remuneraciones y transferencias.

2. Ejecución del Presupuesto de Inversiones

- La inversión pública en Ayacucho correspondiente a los tres niveles de gobierno totalizó S/ 155 millones en julio, mostrando un incremento de 20,9 por ciento respecto de similar mes del año pasado, debido a la mayor ejecución a nivel del Gobierno Nacional (5,9 por ciento) y Regional (133,9 por ciento).

CUADRO N° 8
AYACUCHO: EJECUCIÓN DEL PRESUPUESTO DE INVERSIONES 1/ 2/
(Millones de soles)

Estructura	Julio				Enero - Julio		
	2022	2022	2023	V% Real	2022	2023	V% Real
Gobierno Nacional	15,7	18	20	5,9	101	136	26,0
Gobierno Regional	32,8	37	91	133,9	228	300	22,1
Gobiernos Locales	51,6	66	43	-38,0	265	270	-5,1
Total	100,0	121	155	20,9	594	706	10,6

1/ Preliminar. Información actualizada al 31 de julio del 2023

Fuente: MEF

Elaboración: BCRP - Sucursal Huancayo. Departamento de Estudios Económicos.

- Respecto al periodo acumulado, la inversión pública sumó S/ 706 millones registrando un aumento interanual de 10,6 por ciento, principalmente por la expansión en la ejecución a nivel del Gobierno Nacional (26,0 por ciento) y Regional (22,1 por ciento). Por nivel de gobierno, el mayor desembolso en inversiones fue realizado por el Gobierno Regional con una participación de 42,5 por ciento.

GRÁFICO N° 7
AYACUCHO: CRECIMIENTO DE LA EJECUCIÓN DEL PRESUPUESTO DE INVERSIONES
(Variación % real)

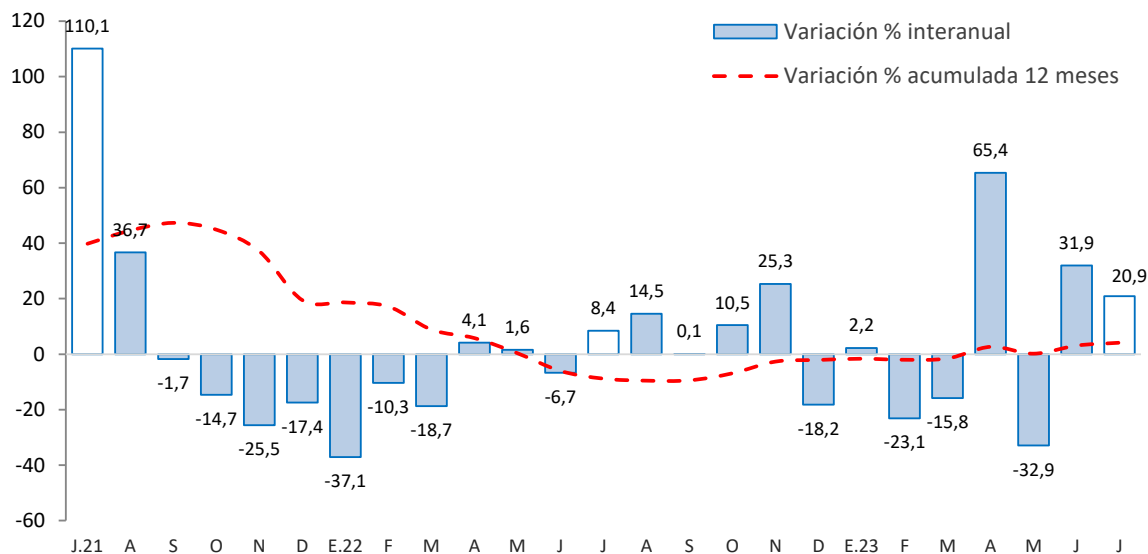

Fuente: MEF

Principales proyectos

- Entre los principales proyectos que se ejecutaron en lo que va del año, destacaron en el Gobierno Nacional, “Reemplazo de 12 puentes en el corredor vial ruta 28A San Clemente - Ayacucho” con S/ 28,6 millones de gasto; “Mejoramiento del camino vecinal en los distritos de Vilcas Huamán, Huambalpa y Accomarca de la provincia de Vilcas Huamán” con S/ 9,1 millones en gasto devengado; y “Mejoramiento de la carretera EMP. PE – 32A en el distrito de Querobamba y provincia de Sucre” con S/ 8,0 millones en gasto devengado.
- En el Gobierno Regional, “Mejoramiento de la carretera departamental Sancos – Saccsamarca – Putaccasa – Osconta - EMP PE-32A” con S/ 37,5 millones de gasto; “Mejoramiento y ampliación de los servicios de salud del Hospital de Apoyo de Huanta, en el distrito y provincia de Huanta” con un devengado de S/ 13,2 millones; y “Mejoramiento de la capacidad resolutive del Hospital de apoyo San Francisco en la provincia La Mar” con un devengado de S/ 11,7 millones.
- En los gobiernos locales, “Mejoramiento del servicio educativo del nivel inicial de las instituciones: N° 314 de Chuschi, N° 365 de Canchacancha y N° 366 de Quispillacta” con un devengado de S/ 8,7 millones; “Mejoramiento de la capacidad resolutive del Centro de Salud de Pampa Cangallo” con S/ 7,7 millones de devengado; y “Ampliación y mejoramiento del servicio del agua potable en 13 localidades del distrito de Chuschi” con un gasto devengado de S/ 7,0 millones.

IV. ANEXOS



ANEXO 1

AYACUCHO: PRODUCCIÓN AGROPECUARIA 1/
(En toneladas)

	2022						2023						TOTAL AGRÍCOLA	
	JUL	AGO	SET	OCT	NOV	DIC	ENE	FEB	MAR	ABR	MAY	JUN		JUL
TOTAL AGRÍCOLA	90 876	36 267	34 601	29 250	33 362	42 017	59 687	95 856	147 988	220 232	338 048	295 535	86 861	TOTAL AGRÍCOLA
Ajo	873	183	66	9	0	92	88	32	26	143	220	612	927	Ajo
Alfalfa	20 953	20 891	21 951	19 352	21 597	28 296	23 354	28 581	30 393	26 310	25 992	25 515	26 810	Alfalfa
Arveja grano seco	531	0	0	0	0	0	8	6	16	467	2 904	3 132	629	Arveja grano seco
Arveja grano verde	165	118	129	138	215	154	1 008	1 706	1 402	994	256	86	71	Arveja grano verde
Cacao	969	954	871	828	531	550	0	0	0	232	389	555	867	Cacao
Café	328	343	381	493	424	354	0	0	0	75	240	322	325	Café
Cebada grano	2 183	470	24	0	0	0	19	0	0	556	5 201	12 395	4 393	Cebada grano
Cebolla	111	60	0	36	20	10	100	117	260	469	329	404	239	Cebolla
Frijol grano seco	168	61	0	78	0	0	1 290	56	9	68	736	1 412	279	Frijol grano seco
Haba grano seco	860	0	0	0	0	0	70	66	130	994	2 777	5 963	1 539	Haba grano seco
Haba grano verde	0	67	77	95	177	147	1 106	1 613	1 147	1 072	597	166	0	Haba grano verde
Maíz amarillo duro	78	0	0	0	0	0	1 004	796	361	194	141	180	93	Maíz amarillo duro
Maíz amiláceo	2 708	6	0	0	0	0	84	333	319	1 858	6 420	19 098	5 043	Maíz amiláceo
Maíz choclo	25	10	8	30	361	291	1 769	2 296	2 330	2 451	1 586	48	169	Maíz choclo
Mashua	573	0	0	0	0	25	0	209	269	1 081	4 174	4 178	1 344	Mashua
Melocotón	0	2	102	0	0	2	271	1 109	1 458	398	3	0	0	Melocotón
Naranja	443	413	61	7	15	17	26	82	140	272	191	180	49	Naranja
Oca	161	0	0	0	0	25	24	337	229	1 420	5 967	3 944	653	Oca
Olluco	967	0	0	0	0	52	14	234	218	1 981	7 468	8 822	1 445	Olluco
Palta	948	1 197	628	645	959	1 501	1 209	3 066	6 479	8 437	1 738	1 304	581	Palta
Papa	7 498	115	30	391	3 019	2 990	17 472	36 420	80 150	138 028	198 898	131 677	14 864	Papa
Papaya	59	57	45	38	77	19	10	30	31	40	40	32	31	Papaya
Piña	4	6	4	6	20	0	0	0	0	0	0	0	0	Piña
Plátano	164	168	200	239	224	222	18	109	111	93	107	104	95	Plátano
Quinua	239	0	0	0	48	78	466	845	2 058	4 878	10 551	8 321	727	Quinua
Trigo	2 920	467	43	0	0	0	46	0	0	115	1 145	8 809	5 384	Trigo
Tuna	20	20	224	309	6	289	2 655	7 082	7 325	2 936	33	0	25	Tuna
Yuca	878	1 191	915	345	62	22	139	1 340	890	1 315	928	994	931	Yuca
Zapallo	0	36	30	0	17	0	14	59	128	128	56	270	148	Zapallo
TOTAL PECUARIO	7 732	6 466	4 081	3 477	3 640	3 111	4 084	4 977	7 936	9 248	9 409	8 719	7 663	TOTAL PECUARIO
Carne 2/	1 825	1 651	1 376	1 352	1 403	1 500	1 257	1 298	1 642	1 856	1 954	1 845	1 829	Carne 2/
Carne de ovino 2/	161	139	123	121	130	136	115	123	141	175	175	171	163	Carne de ovino 2/
Carne de porcino 2/	292	253	205	199	169	198	219	211	260	289	298	270	296	Carne de porcino 2/
Carne de vacuno 2/	1 157	1 050	869	858	914	936	752	797	1 058	1 171	1 266	1 197	1 161	Carne de vacuno 2/
Leche de vacuno	5 828	4 736	2 651	2 064	2 146	1 547	2 771	3 612	6 147	7 215	7 326	6 798	5 759	Leche de vacuno

1/ Información preliminar.

2/ Peso neto.

Fuente: MINAGRI

Elaboración: BCRP - Sucursal Huancayo.



ANEXO 2

**AYACUCHO: SUPERFICIE SEMBRADA 1/
(En hectáreas)**

CULTIVO	2021-2022	2022-2023												CULTIVO
	JUL	AGO	SET	OCT	NOV	DIC	ENE	FEB	MAR	ABR	MAY	JUN	JUL	
Ajo	4	10	83	152	92	27	20	38	16	9	6	14	9	Ajo
Arroz cáscara	0	0	0	0	0	0	0	0	0	0	0	0	0	Arroz cáscara
Arveja grano seco	0	13	141	1 020	1 261	1 504	448	87	0	28	0	0	0	Arveja grano seco
Arveja grano verde	51	324	606	447	190	105	50	16	24	1	37	42	42	Arveja grano verde
Cacao	0	0	0	0	0	0	0	0	0	0	0	0	0	Cacao
Café	0	0	0	0	45	60	35	0	0	0	0	0	0	Café
Cebada grano	0	0	50	462	1 842	6 965	3 005	254	0	0	0	0	0	Cebada grano
Cebolla	4	22	33	43	29	44	25	3	3	4	4	5	19	Cebolla
Frijol grano seco	0	712	41	308	365	519	149	47	28	0	4	0	0	Frijol grano seco
Haba grano seco	0	67	766	2 788	1 898	1 259	94	0	0	0	0	0	0	Haba grano seco
Haba grano verde	76	240	640	492	120	130	46	0	0	0	35	42	53	Haba grano verde
Maíz amarillo duro	0	387	274	263	122	42	16	0	0	0	0	0	0	Maíz amarillo duro
Maíz amiláceo	0	125	1 790	6 908	5 348	4 255	827	0	0	0	0	0	0	Maíz amiláceo
Maíz choclo	69	310	714	539	206	197	26	27	6	4	5	7	60	Maíz choclo
Oca	9	164	415	720	467	265	2	0	0	0	0	0	3	Oca
Olluco	22	138	443	1 109	673	411	10	0	0	0	21	0	0	Olluco
Palto	25	595	20	18	34	7	17	6	0	0	0	1	0	Palto
Papa	180	1 579	3 763	9 694	8 822	7 144	275	10	0	15	40	131	130	Papa
Quinua	34	847	1 134	2 733	3 593	4 559	1 338	0	0	0	34	61	10	Quinua
Tomate	4	2	10	15	4	21	18	4	1	2	8	4	7	Tomate
Trigo	0	0	7	300	1 080	4 526	2 179	213	0	0	0	0	0	Trigo
Yuca	0	371	239	156	64	0	4	0	0	7	3	0	0	Yuca
Zanahoria	0	43	16	43	23	42	9	4	2	1	1	4	1	Zanahoria
Zapallo	0	11	7	3	14	19	1	8	6	0	0	0	1	Zapallo

1/ Cifras preliminares.

Fuente: DIA - Ayacucho

Elaboración: BCRP - Sucursal Huancayo.



ANEXO 3

AYACUCHO: PRODUCCIÓN MINERA 1/

	2022						2023							
	JUL	AGO	SET	OCT	NOV	DIC	ENE	FEB	MAR	ABR	MAY	JUN	JUL	
Cobre (TMR)	45	48	56	26	41	72	81	33	44	52	50	31	44	Cobre (TMR)
Oro (Kg.R)	774	756	804	813	740	711	528	581	652	569	581	634	641	Oro (Kg.R)
Zinc (TMR)	4 294	3 589	5 754	2 920	4 193	5 294	4 294	2 290	3 729	4 669	4 737	4 033	3 833	Zinc (TMR)
Plata (Kg.R)	16 183	18 380	20 138	19 277	17 543	17 973	14 695	12 115	16 316	13 888	14 798	16 058	15 912	Plata (Kg.R)
Plomo (TMR)	629	383	500	336	418	823	418	135	471	533	582	454	556	Plomo (TMR)

1/ Cifras preliminares, en unidades finas recuperables.

Fuente: Instituto Nacional de Estadística e Informática y Ministerio de Energía y Minas.

Elaboración: BCRP - Sucursal Huancayo. Departamento de Estudios Económicos.

ANEXO 4

AYACUCHO: INGRESOS CORRIENTES DEL GOBIERNO CENTRAL
(Millones de soles)

	2022						2023							
	JUL	AGO	SET	OCT	NOV	DIC	ENE	FEB	MAR	ABR	MAY	JUN	JUL	
I. INGRESOS TRIBUTARIOS	12,9	14,9	15,4	14,5	16,1	18,1	17,6	11,8	15,7	12,8	14,1	12,5	14,7	I. INGRESOS TRIBUTARIOS
1). Impuesto a la Renta	4,5	5,6	5,1	5,5	5,8	6,5	5,6	4,6	8,3	5,3	5,2	5,2	5,5	1). Impuesto a la Renta
Personas Naturales	2,7	3,1	3,1	3,0	3,3	4,5	3,2	2,8	3,7	2,2	3,5	3,3	3,2	Personas Naturales
Personas Jurídicas	1,4	2,0	1,7	2,2	2,3	1,8	2,3	1,5	1,5	1,0	1,2	1,2	1,4	Personas Jurídicas
Regularización	0,4	0,4	0,3	0,3	0,2	0,2	0,2	0,2	3,0	2,0	0,4	0,7	1,0	Regularización
2). Impuesto a las Importaciones	0,0	0,0	0,0	0,0	0,0	0,0	0,0	0,0	0,0	0,0	0,0	0,0	0,0	2). Impuesto a las Importaciones
3). Impuesto General a las Ventas (IGV)	4,9	5,7	6,0	5,2	6,5	7,4	7,9	4,4	4,2	4,7	5,8	4,4	5,7	3). Impuesto General a las Ventas (IGV)
Operaciones Internas	4,9	5,7	6,0	5,2	6,5	7,4	7,9	4,4	4,2	4,7	5,8	4,4	5,7	Operaciones Internas
Operaciones Externas	0,0	0,0	0,0	0,0	0,0	0,0	0,0	0,0	0,0	0,0	0,0	0,0	0,0	Operaciones Externas
4). Impuesto Selectivo al Consumo (ISC)	0,0	0,0	0,0	0,0	0,0	0,0	0,0	0,0	0,0	0,0	0,0	0,0	0,0	4). Impuesto Selectivo al Consumo (ISC)
5). Régimen Mype Tributario	1,5	1,9	2,4	2,1	2,3	2,4	2,6	1,6	1,5	1,0	1,3	1,4	1,6	5). Régimen Mype Tributario
6). Otros Ingresos Tributarios	1,9	1,7	1,9	1,7	1,6	1,8	1,5	1,2	1,7	1,8	1,9	1,5	1,9	6). Otros Ingresos Tributarios
II. INGRESOS NO TRIBUTARIOS	0,2	1,0	0,4	0,6	0,8	0,8	0,7	1,1	0,8	0,3	0,4	0,4	0,1	II. INGRESOS NO TRIBUTARIOS
TOTAL INGRESOS (I+II)	13,1	16,0	15,8	15,0	16,9	18,8	18,4	12,8	16,5	13,1	14,5	12,9	14,9	TOTAL INGRESOS (I+II)

Fuente: SUNAT

Elaboración: BCRP - Sucursal Huancayo.



ANEXO 5

AYACUCHO: EJECUCIÓN DEL PRESUPUESTO DE GASTOS DEL GOBIERNO NACIONAL 1/
(Millones de soles)

	2022						2023							
	JUL	AGO	SET	OCT	NOV	DIC	ENE	FEB	MAR	ABR	MAY	JUN	JUL	
<u>I. GASTOS CORRIENTES</u>	115	91	80	88	101	129	73	90	78	72	76	77	109	<u>I. GASTOS CORRIENTES</u>
Remuneraciones	29	25	23	23	26	31	25	23	23	23	26	25	30	Remuneraciones
Bienes y servicios	29	30	25	29	48	40	17	24	22	19	22	23	22	Bienes y servicios
Transferencias 2/	57	36	32	35	27	58	32	43	33	31	28	29	57	Transferencias 2/
<u>II. GASTOS DE CAPITAL</u>	36	68	31	18	23	26	15	27	24	19	54	22	40	<u>II. GASTOS DE CAPITAL</u>
Formación bruta de capital	34	68	31	18	19	23	15	26	24	19	54	22	35	Formación bruta de capital
Otros gastos de capital 3/	2	0	0	0	4	2	0	1	0	0	0	0	5	Otros gastos de capital 3/
<u>III. GASTO NO FINANCIERO TOTAL (I+II)</u>	151	159	110	106	124	155	88	117	102	91	130	98	149	<u>III. GASTO NO FINANCIERO TOTAL (I+II)</u>

1/ Preliminar. Información actualizada al 31 de julio del 2023

2/ Incluye el pago de pensiones, donaciones y otros gastos corrientes.

3/ Incluye donaciones y transferencias.

Fuente: MEF

Elaboración: BCRP - Sucursal Huancayo. Departamento de Estudios Económicos.

ANEXO 6

AYACUCHO: EJECUCIÓN DEL PRESUPUESTO DE GASTOS DEL GOBIERNO REGIONAL 1/
(Millones de soles)

	2022						2023							
	JUL	AGO	SET	OCT	NOV	DIC	ENE	FEB	MAR	ABR	MAY	JUN	JUL	
<u>I. GASTOS CORRIENTES</u>	97	94	86	88	98	152	110	96	119	102	120	210	139	<u>I. GASTOS CORRIENTES</u>
Remuneraciones	64	65	60	61	66	84	90	73	66	68	61	76	72	Remuneraciones
Bienes y servicios	23	22	18	19	23	57	10	15	45	27	51	62	58	Bienes y servicios
Transferencias 2/	10	8	8	8	9	11	11	9	7	8	8	72	10	Transferencias 2/
<u>II. GASTOS DE CAPITAL</u>	28	20	26	37	20	84	3	41	34	15	23	20	16	<u>II. GASTOS DE CAPITAL</u>
Formación bruta de capital	16	20	26	37	20	84	3	41	34	15	23	20	16	Formación bruta de capital
Otros gastos de capital 3/	13	0	0	0	0	0	0	0	0	0	0	1	0	Otros gastos de capital 3/
<u>III. GASTO NO FINANCIERO TOTAL (I+II)</u>	125	114	112	125	118	236	113	137	153	117	143	230	156	<u>III. GASTO NO FINANCIERO TOTAL (I+II)</u>

1/ Preliminar. Información actualizada al 31 de julio del 2023

2/ Incluye el pago de pensiones, donaciones y otros gastos corrientes.

3/ Incluye donaciones y transferencias.

Fuente: MEF

Elaboración: BCRP - Sucursal Huancayo. Departamento de Estudios Económicos.

ANEXO 7

AYACUCHO: EJECUCIÓN DEL PRESUPUESTO DE GASTOS DE LOS GOBIERNOS LOCALES 1/
(Millones de soles)

	2022						2023							
	JUL	AGO	SET	OCT	NOV	DIC	ENE	FEB	MAR	ABR	MAY	JUN	JUL	
<u>I. GASTOS CORRIENTES</u>	45	43	39	41	44	78	15	28	41	36	44	43	47	<u>I. GASTOS CORRIENTES</u>
Remuneraciones	13	7	9	9	11	16	10	10	11	10	11	10	15	Remuneraciones
Bienes y servicios	29	33	28	30	30	59	4	16	29	22	31	30	30	Bienes y servicios
Transferencias 2/	3	2	2	2	2	3	1	1	2	3	2	3	2	Transferencias 2/
<u>II. GASTOS DE CAPITAL</u>	58	63	67	75	93	172	4	31	59	57	54	57	33	<u>II. GASTOS DE CAPITAL</u>
Formación bruta de capital	58	63	67	75	93	171	4	31	59	57	54	56	33	Formación bruta de capital
Otros gastos de capital 3/	0	0	0	0	0	0	0	0	0	0	0	0	0	Otros gastos de capital 3/
<u>III. GASTO NO FINANCIERO TOTAL (I+II)</u>	103	106	106	116	136	249	19	59	100	93	98	100	80	<u>III. GASTO NO FINANCIERO TOTAL (I+II)</u>

1/ Preliminar. Información actualizada al 31 de julio del 2023

2/ Incluye el pago de pensiones, donaciones y otros gastos corrientes.

3/ Incluye donaciones y transferencias.

Fuente: MEF

Elaboración: BCRP - Sucursal Huancayo. Departamento de Estudios Económicos.

ANEXO 8

AYACUCHO: MOROSIDAD
(En porcentajes)

	2022									2023				
	ABR	MAY	JUN	JUL	AGO	SET	OCT	NOV	DIC	ENE	FEB	MAR	ABR	
I. BANCA MÚLTIPLE	9,1	9,0	8,9	9,2	9,6	9,8	10,0	10,1	9,5	9,1	8,9	6,8	7,3	I. BANCA MÚLTIPLE
II. INSTITUCIONES NO BANCARIAS														II. INSTITUCIONES NO BANCARIAS
Empresas Financieras	8,5	8,8	8,5	8,1	7,8	7,6	7,7	7,8	7,5	7,7	7,5	7,2	7,6	Empresas Financieras
Cajas Municipales	4,4	4,8	4,5	4,8	4,9	5,0	5,4	5,6	5,2	5,5	5,7	5,5	5,9	Cajas Municipales
Cajas Rurales	10,6	11,2	11,4	11,5	10,2	10,2	11,4	11,5	11,1	12,0	11,9	11,7	12,2	Cajas Rurales
Edpymes							-	-	-	-	-	-	-	Edpymes
III. ENTIDADES ESTATALES														III. ENTIDADES ESTATALES
Banco de la Nación 1/	2,8	2,7	2,8	2,8	2,9	2,9	3,0	3,1	3,1	3,0	3,0	2,8	2,8	Banco de la Nación 1/
Agrobanco 2/	12,0	12,3	12,2	12,7	12,7	13,2	15,5	13,6	12,5	12,3	10,0	10,0	10,1	Agrobanco 2/
Total	7,0	7,1	7,0	7,2	7,3	7,4	7,8	7,8	7,3	7,3	7,2	6,2	6,5	Total

1/ Sólo considera los créditos de consumo e hipotecario

2/ No considera los créditos a las demás empresas del sector.

Fuente: SBS y AFP.

Elaboración: BCRP - Sucursal Huancayo.