

BANCO CENTRAL DE RESERVA DEL PERÚ
SUCURSAL HUANCAYO



AYACUCHO: Síntesis de Actividad Económica
Junio 2023¹

Departamento de Estudios Económicos

¹ En el presente informe participaron Francisco Callupe Casaño y Sergio Carrasco Mamani.

ÍNDICE

	<i>Página</i>
RESUMEN EJECUTIVO	3
I. ACTIVIDAD PRODUCTIVA	4
1. Actividad primaria	4
1.1 Sector agropecuario	4
1.2 Sector minería	5
2. Otros indicadores sectoriales	6
2.1 Sector construcción	6
2.2 Arribos a los establecimientos de hospedaje	7
II. CRÉDITO Y DEPÓSITOS	8
1. Créditos	8
2. Depósitos	10
III. EJECUCIÓN DEL PRESUPUESTO DE GASTOS DEL GOBIERNO GENERAL	11
1. Ejecución del presupuesto de Gastos Corrientes	11
2. Ejecución del presupuesto de Inversiones	12
IV. ANEXOS	14



RESUMEN EJECUTIVO

Principales hechos de importancia

- El sector primario observó resultados positivos en junio, debido a la expansión de la actividad agropecuaria (0,4 por ciento) y minera (2,8 por ciento).

Actividad primaria

- El **sector agropecuario** creció interanualmente 0,4 por ciento en junio, respecto de similar mes de 2022, por la expansión de la parte agrícola (0,6 por ciento), ante la mayor producción orientada al mercado interno (1,0 por ciento) en maíz amiláceo (11,0 por ciento), cebada grano (20,9 por ciento) y haba grano seco (27,5 por ciento).
- La actividad **minera** creció 2,8 por ciento en junio, principalmente por la mayor producción de plata (32,6 por ciento) y zinc (7,5 por ciento), sustentado en la mayor extracción de la Compañía Minera Ares y de la minera Catalina Huanca, respectivamente.

Otros indicadores de actividad económica

- El **crédito directo total** en la región (S/ 2 233 millones) creció a una tasa interanual de 6,0 por ciento en junio, respecto a similar mes del año anterior, por mayores colocaciones por créditos de consumo (21,7 por ciento).
- Por su parte, la **inversión pública** sumó S/ 154 millones en junio, siendo mayor en 31,9 por ciento –tasa interanual- ante el incremento en la ejecución en todos los niveles de gobierno.

CUADRO N° 1
AYACUCHO: OTROS INDICADORES DE ACTIVIDAD ECONÓMICA
(Variación % respecto a similar mes del año anterior)

	Ene.23	Feb.23	Mar.23	Abr.23	May.23	Jun.23
Despachos de cemento 1/	↑ 5,9	↓ -21,5	↓ -15,3	↓ -4,9	↓ -6,1	↓ -3,4
Arribos a establec. de hospedaje	↓ -14,5	↓ -2,9	↑ 4,8	↑ 6,2	↑ 0,4	n.d.
Crédito total 2/	↑ 5,4	↑ 4,7	↑ 3,1	↑ 2,7	↑ 1,9	↑ 6,0
Crédito de consumo 2/	↑ 22,9	↑ 22,1	↑ 22,2	↑ 19,8	↑ 20,6	↑ 21,7
Crédito hipotecario 2/	↓ -3,5	↓ -2,8	↓ -4,1	↓ -3,4	↓ -5,5	↓ -0,8
Inversión pública 2/	↑ 2,2	↓ -23,1	↓ -15,8	↑ 65,4	↓ -32,9	↑ 31,9

1/ En términos reales.

2/ En términos nominales.

Fuentes: BCRP - Sucursal Huancayo, UNACEM, MINCETUR, SBS y MEF.

I. ACTIVIDAD PRODUCTIVA

1. Actividad primaria

1.1 Sector agropecuario

- La actividad agropecuaria creció interanualmente en 0,4 por ciento en junio, respecto de igual mes de 2022, por la expansión de la parte agrícola (0,6 por ciento). De otro lado, en el periodo acumulado de enero a junio, el sector se contrajo en 2,0 por ciento, explicado por la menor producción agrícola (-2,2 por ciento) y pecuaria (-1,2 por ciento).
- El subsector agrícola creció en 0,6 por ciento en junio, explicado por la mayor producción orientada al mercado interno (1,0 por ciento) como en maíz amiláceo (11,0 por ciento), cebada grano (20,9 por ciento) y haba grano seco (27,5 por ciento). En el periodo acumulado de enero a junio, el subsector se contrajo en 2,2 por ciento, por la menor producción de palta (-46,0 por ciento), maíz amiláceo (-2,8 por ciento) y café (-25,5 por ciento).

CUADRO N° 2
AYACUCHO: SECTOR AGROPECUARIO 1/
(Toneladas)

Subsectores	Estructura Porcentual 2022 2/	Junio				Enero - Junio			
		2022	2023	Var.%	Contribución %	2022	2023	Var.%	Contribución %
AGRÍCOLA	74.3			0.6	0.5			-2.2	-1.8
Mercado externo y agroindustria	16.7			-2.6	-0.3			-26.9	-4.0
Cacao	4,1	830	574	-30,8	-0,8	1 930	1 195	-38,1	-0,6
Quinua	4,0	6 932	8 321	20,0	1,0	26 782	27 119	1,3	0,1
Café	1,8	382	292	-23,6	-0,3	815	607	-25,5	-0,2
Palta	6,7	1 520	1 304	-14,2	-0,2	41 162	22 233	-46,0	-3,5
Mercado interno	57.6			1.0	0.8			3.4	2.2
Papa	31,7	140 109	131 677	-6,0	-2,3	565 103	602 645	6,6	2,6
Maíz amiláceo	4,6	17 210	19 098	11,0	1,4	28 923	28 112	-2,8	-0,2
Alfalfa	3,8	21 640	25 277	16,8	0,3	136 837	159 907	16,9	0,4
Cebada grano	1,4	10 252	12 395	20,9	0,8	15 639	18 171	16,2	0,2
Trigo	1,4	9 465	8 809	-6,9	-0,3	10 542	10 115	-4,1	-0,1
Haba grano seco	1,4	4 644	5 923	27,5	0,9	8 980	9 956	10,9	0,2
Tuna	1,4	72	0	-100,0	0,0	21 816	20 031	-8,2	-0,1
Maíz choclo	0,7	99	48	-51,5	0,0	10 247	10 480	2,3	0,0
Arveja grano seco	1,1	2 696	2 982	10,6	0,5	5 618	6 365	13,3	0,2
Olluco	1,1	6 134	8 512	38,8	0,0	17 070	18 341	7,4	0,1
Frijol grano seco	0,6	919	1 381	50,3	0,1	2 108	2 237	6,1	0,0
Arveja grano verde	0,6	148	66	-55,4	0,0	4 734	5 303	12,0	0,1
PECUARIO	25.7			-1.0	-0.1			-1.2	-0.2
Carne de Vacuno 3/	12,3	1 190	1 197	0,5	0,0	6 106	6 241	2,2	0,2
Leche Vacuno	5,6	7 049	6 798	-3,6	-0,1	36 801	33 869	-8,0	-0,4
Carne de Ovino 3/	2,5	169	171	0,8	0,0	893	900	0,9	0,0
Carne de Porcino 3/	1,6	268	270	0,7	0,0	1 494	1 548	3,6	0,0
SECTOR AGROPECUARIO	100,0			0,4	0,4			-2,0	-2,0

1/ Cifras preliminares.

2/ A precios de 2007.

3/ Peso neto.

Fuente: MINAGRI

Elaboración: BCRP - Sucursal Huancayo.



- El subsector pecuario disminuyó interanualmente en 1,0 por ciento en junio, ante la menor producción de leche de vacuno (-3,6 por ciento). Por otra parte, en lo que va del año, el subsector disminuyó 1,2 por ciento, debido a la contracción en la producción de leche de vacuno (-8,0 por ciento) ante la menor disponibilidad de pasturas.
- Con relación a las siembras, se instalaron 122,3 mil hectáreas en lo que va de la campaña 2022 - 2023, nivel menor en 6,8 por ciento respecto a similar lapso de la campaña previa, explicado por las menores precipitaciones pluviales en los primeros meses de la campaña. La mayor disminución se observó en la siembra de cultivos transitorios como papa (-7,4 por ciento), quinua (-10,4 por ciento) y maíz amiláceo (-5,2 por ciento).

CUADRO N° 3
AYACUCHO: SUPERFICIE SEMBRADA 1/
(Hectáreas)

	Campaña agrícola 2/		Variación	
	2021/2022	2022/2023	Absoluta	Porcentual
CULTIVOS TRANSITORIOS	130 353	121 065	-9 288	-7,1
Arveja grano verde	1 740	1 799	59	3,4
Arveja grano seco	4 603	4 473	- 130	-2,8
Cebada grano	13 302	12 549	- 753	-5,7
Frijol grano seco	1 545	2 173	628	40,6
Haba grano seco	7 374	6 860	- 514	-7,0
Haba grano verde	1 739	1 697	- 42	-2,4
Maíz amiláceo	20 283	19 237	-1 046	-5,2
Maíz amarillo	671	1 101	430	64,1
Maíz choclo	1 898	1 935	37	1,9
Oca	2 079	2 033	- 46	-2,2
Olluco	3 107	2 805	- 302	-9,7
Papa	33 441	30 967	-2 474	-7,4
Quinua	15 890	14 239	-1 651	-10,4
Trigo	8 978	8 305	- 673	-7,5
Yuca	289	844	555	192,0
Otros	13 414	10 048	-3 366	-25,1
CULTIVOS PERMANENTES	835	1 201	366	43,8
Palto	602	698	96	15,9
Café	7	0	- 7	-100,0
Otros	226	503	277	122,6
Total	131 188	122 266	-8 922	-6,8

1/ Cifras preliminares.

2/ Corresponde al periodo de agosto a junio.

Fuente: Dirección regional de Agricultura de Ayacucho.

Elaboración: BCRP, Sucursal Huancayo. Departamento de Estudios Económicos.

1.2 Sector minería

- La producción minera metálica creció 2,8 por ciento en junio, principalmente por la mayor producción de plata (32,6 por ciento) y zinc (7,5 por ciento), sustentado en la mayor extracción de la Compañía Minera Ares y de la minera Catalina Huanca, respectivamente. De otro lado, en el acumulado de enero a junio, el sector disminuyó 12,7 por ciento, sustentado en la menor producción de oro (-23,3 por ciento) y plata (-9,0 por ciento).

- Es de precisar que, en el periodo acumulado, en términos de participación en el Valor Bruto de Producción (VBP) minero, destacó el oro con 45,5 por ciento, seguido de zinc (30,6 por ciento) y plata (20,2 por ciento).

CUADRO N° 4
AYACUCHO: SECTOR MINERÍA 1/
(Variación % real respecto a similar periodo del año anterior)

	Estructura ^{2/}		Junio			Enero - Junio			
	2022	2022	2023	Var. %	Contrib. %	2022	2023	Var. %	Contrib. %
Cobre (TMR)	0,8	39	31	-19,3	-0,1	284	290	2,0	0,0
Oro (Kg.R)	50,1	691	634	-8,3	-4,3	4 619	3 544	-23,3	-12,1
Zinc (TMR)	26,8	3 750	4 033	7,5	2,1	23 121	23 751	2,7	0,7
Plata (Kg.R)	20,0	12 111	16 058	32,6	5,3	96 578	87 871	-9,0	-1,7
Plomo (TMR)	2,4	478	454	-5,0	-0,1	2 178	2 593	19,1	0,4
Total ^{1/ 2/}	100,0			2,8	2,8			-12,7	-12,7

^{1/} Cifras preliminares, en unidades finas recuperables.

^{2/} A precios de 2007.

Fuente: Instituto Nacional de Estadística e Informática y Ministerio de Energía y Minas.

Elaboración: BCRP - Sucursal Huancayo. Departamento de Estudios Económicos.

GRÁFICO N° 1
AYACUCHO: CRECIMIENTO DE LA PRODUCCIÓN MINERA
(Variación % real respecto a similar mes del año anterior)

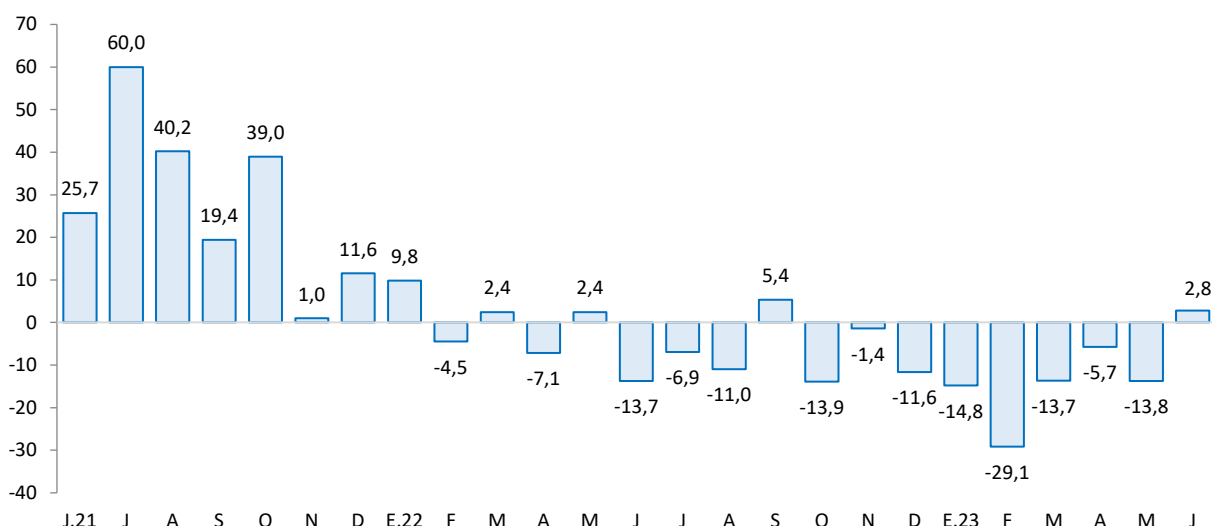

Fuente: INEI - MINEM

2. Otros indicadores sectoriales

2.1 Sector construcción

- Los despachos de cemento disminuyeron 3,4 por ciento en junio frente a similar mes del año previo, debido a un efecto base por la casi culminación de obras ejecutadas por el Gobierno Regional, asociadas principalmente con la construcción de hospitales.
- De otro lado, los despachos de cemento cayeron en 7,3 por ciento en el acumulado de enero a junio, debido también al efecto base asociado al avance en la ejecución de obras del Gobierno Regional.



GRÁFICO N° 2
AYACUCHO: CRECIMIENTO DEL SECTOR CONSTRUCCIÓN
 (Variación % real respecto a similar mes del año anterior)

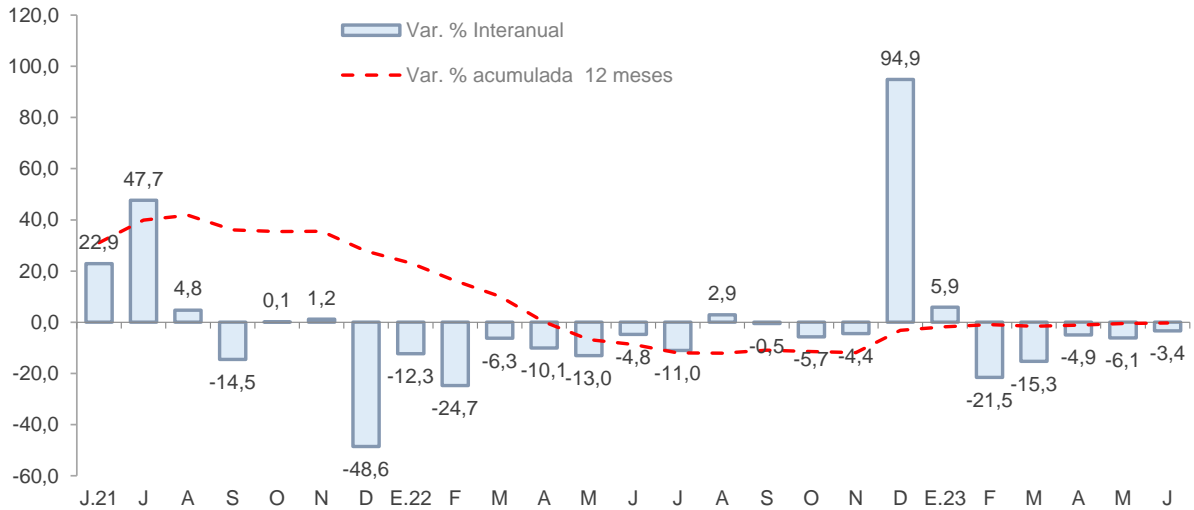

Fuente: UNACEM
 Elaboración: BCRP - Sucursal Huancayo.

2.2 Arribos a los establecimientos de hospedaje

- El número de arribos a los establecimientos de hospedaje (29,1 mil) aumentó 0,4 por ciento en mayo de 2023, respecto a similar mes del año previo, por las mayores visitas de turistas nacionales (1,6 por ciento). De otro lado, en el acumulado en lo que va del año se observó una disminución de 0,7 por ciento, por menores arribos de turistas extranjeros (-72,7 por ciento).

GRÁFICO N° 3
AYACUCHO: CRECIMIENTO DE ARRIBOS A ESTABLECIMIENTOS DE HOSPEDAJE
 (Variación %)

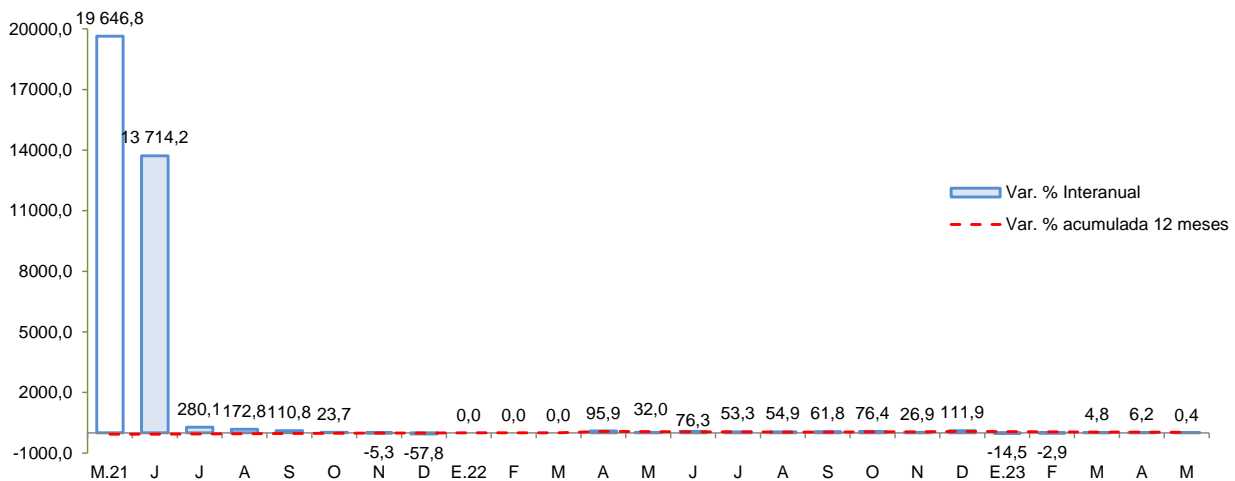

Fuente: MINCETUR
 Elaboración: BCRP - Sucursal Huancayo.



II. CRÉDITO Y DEPÓSITOS²

1. Créditos

- Los **créditos** en Ayacucho totalizaron S/ 2 233 millones en junio, nivel mayor en 4,3 por ciento respecto al mes previo, y en 6,0 por ciento con relación a similar mes del año pasado. Respecto al mes anterior, influenciaron los mayores saldos del Banco de la Nación (3,4 por ciento) y de la Banca Múltiple (10,2 por ciento). Con relación a junio de 2022, se expandieron los saldos colocados por el Banco de la Nación (18,6 por ciento), Banca Múltiple (2,4 por ciento) y Cajas Municipales (8,8 ciento).

CUADRO N° 5
AYACUCHO: CRÉDITO DIRECTO
(Saldos en millones de soles)

	Estructura %	Saldo en millones de soles con TCF 1/		Tasa de crecimiento (%)		
		Jun-23	May-23	Jun-23	Mes	12 Meses
Banco de la Nación	7,9	171	177	3,4	18,6	
Agrobanco	1,2	29	27	-6,8	1,5	
Banca Múltiple	41,8	846	932	10,2	2,4	
Instituciones No Bancarias	49,1	1 095	1 096	0,1	7,5	
Financieras	6,4	142	142	0,1	2,8	
Cajas Municipales	40,0	889	892	0,4	8,8	
Cajas Rurales	2,8	64	62	-3,5	1,6	
TOTAL	100,0	2 141	2 233	4,3	6,0	
Empresas	66,2	1 400	1 479	5,7	0,7	
Personas	33,8	741	754	1,7	18,4	
Consumo	29,6	651	662	1,7	21,7	
Hipotecario	4,1	90	92	1,7	-0,8	
MN	97,1	2 071	2 168	4,7	7,3	
ME	2,9	70	65	-7,4	-24,3	
ME (Mill. US\$)		18	17	-7,4	-24,3	

1/ Se evalúa al tipo de cambio constante de diciembre del 2022 (S/ 3,81 por dólar).

Fuente: SBS y AFP.

Elaboración: BCRP - Sucursal Huancayo. Departamento de Estudios Económicos.

² Los saldos de los créditos y depósitos expresados en moneda extranjera se valúan al tipo de cambio constante a fin de aislar el efecto de la valuación cambiaria sobre los saldos en dicha moneda.

GRÁFICO Nº 4
AYACUCHO: CRECIMIENTO DEL CRÉDITO DIRECTO
 (Variación % respecto a similar mes del año anterior)

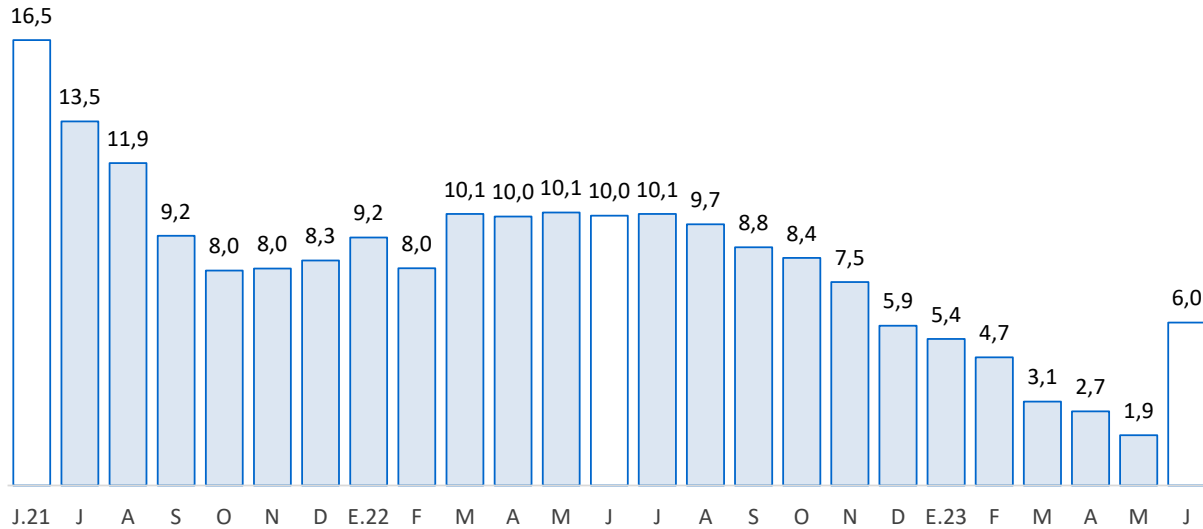

Fuente: SBS y AFP.
 Elaboración: BCRP - Sucursal Huancayo.

- Por tipo de moneda, los saldos en moneda nacional se expandieron en 4,7 por ciento respecto al mes previo, mientras que en moneda extranjera disminuyeron en 7,4 por ciento. En términos interanuales, crecieron los saldos en moneda nacional (7,3 por ciento), no obstante, disminuyeron en moneda extranjera (-24,3 por ciento). El ratio de dolarización se situó en 2,9 por ciento en junio, nivel menor en 1,2 de punto porcentual en comparación a similar mes del año pasado.
- Respecto a la morosidad, se situó en 6,5 por ciento en abril, siendo menor en 0,5 puntos porcentuales respecto a igual mes del año previo. Los ratios más altos se registraron en las Cajas Rurales (12,2 por ciento) y en Agrobanco (10,1 por ciento).

GRÁFICO Nº 5
AYACUCHO: TASA DE MOROSIDAD 1/ 2/
 (En porcentaje)

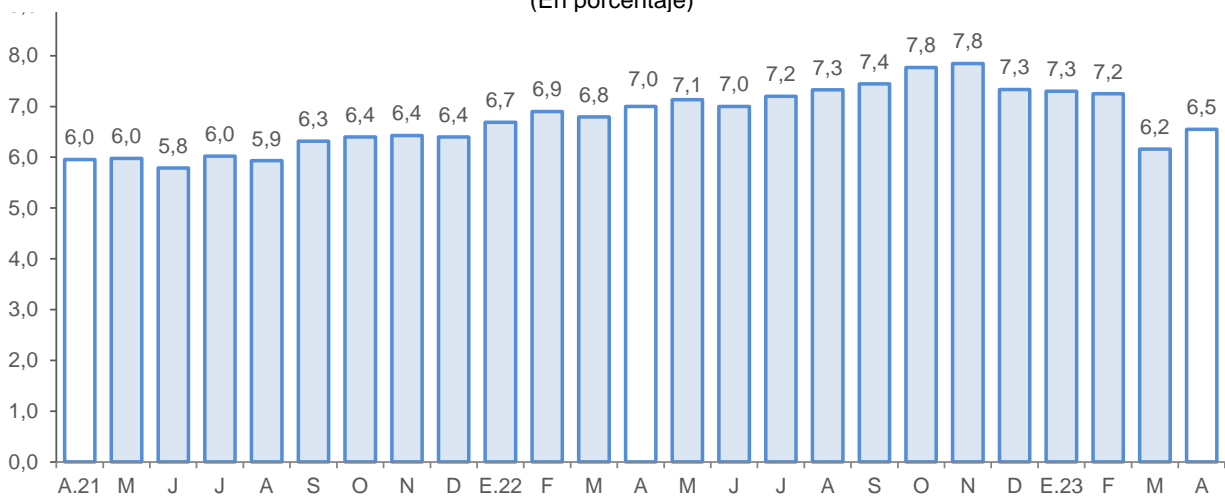

1/ Preliminar.
 2/ Morosidad = (créditos vencidos + créditos en cobranza judicial) / colocaciones brutas.
 Fuente: SBS y AFP.
 Elaboración: BCRP - Sucursal Huancayo.



2. Depósitos

- Los **depósitos** registraron un saldo de S/ 1 621 millones en junio, nivel mayor en 1,5 por ciento respecto al mes anterior, debido a la expansión de saldos del Banco de la Nación (2,9 por ciento), Banca Múltiple (0,5 por ciento) y de las Cajas Municipales (1,0 por ciento). Interanualmente los depósitos crecieron en 3,8 por ciento, debido a la mayor captación de fondos de la Banca múltiple (0,2 por ciento) y de las Cajas Municipales (14,0 por ciento).
- Según tipo de depósito, en términos interanuales crecieron los depósitos a plazo (44,4 por ciento) y a la vista (12,6 por ciento), no obstante, disminuyeron los depósitos de ahorro (-11,2 por ciento). Por tipo de moneda, los depósitos en soles crecieron en 4,0 por ciento, mientras que en moneda extranjera se expandieron en 1,2 por ciento.

CUADRO N° 6
AYACUCHO: DEPÓSITOS
(Saldos en millones de soles)

	Estructura % Jun-23	Saldo en millones de soles con TCF 1/ May-23 Jun-23		Tasa de crecimiento (%)	
		May-23	Jun-23	Mes	12 Meses
Banco de la Nación	37,1	585	602	2,9	2,3
Banca Múltiple	39,4	635	638	0,5	0,2
Instituciones No Bancarias	23,5	377	380	0,8	13,3
Financieras	1,3	21	20	-3,0	-0,7
Cajas Municipales	21,6	347	351	1,0	14,0
Cajas Rurales	0,6	9	9	1,3	21,9
TOTAL	100,0	1 598	1 621	1,5	3,8
Vista	25,2	376	409	8,8	12,6
Ahorro	51,0	842	827	-1,7	-11,2
Aplazo	23,7	380	385	1,2	44,4
MN	92,1	1 469	1 493	1,6	4,0
ME	7,9	128	128	-0,6	1,2
ME (Mill. US\$)		34	33	-0,6	1,2

1/ Se evalúa al tipo de cambio constante de diciembre del 2022 (S/ 3,81 por dólar).

Fuente: SBS y AFP.

Elaboración: BCRP - Sucursal Huancayo. Departamento de Estudios Económicos.

- La tasa de dolarización se situó en 7,9 por ciento en junio, nivel menor en 0,2 de punto porcentual respecto a igual mes del año pasado.



GRÁFICO Nº 6
AYACUCHO: CRECIMIENTO DE LOS DEPÓSITOS
(Variación % respecto a similar periodo del año anterior)

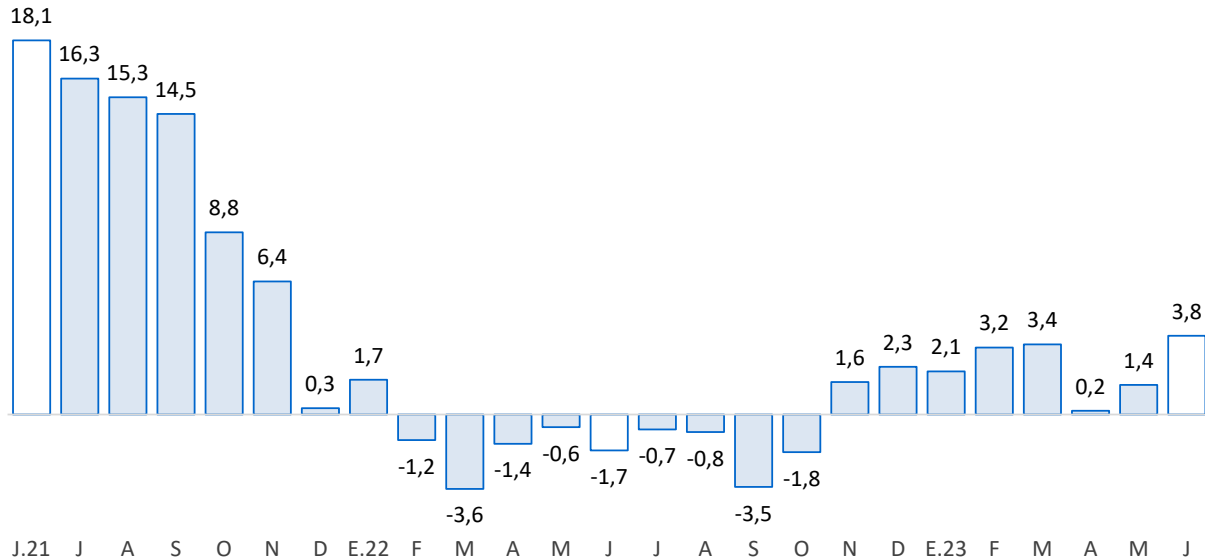

Fuente: SBS y AFP.
Elaboración: BCRP - Sucursal Huancayo.

III. EJECUCIÓN DEL PRESUPUESTO DE GASTOS DEL GOBIERNO GENERAL

1. Ejecución del Presupuesto de Gastos Corrientes

- El gasto corriente no financiero aumentó 6,3 por ciento interanual en términos reales en junio, asociado principalmente a los mayores montos devengados a nivel del Gobierno Regional (30,6 por ciento) por mayores desembolsos por pago de remuneraciones y compra de bienes y servicios.

CUADRO Nº 7
AYACUCHO: EJECUCIÓN DEL PRESUPUESTO DE GASTOS CORRIENTES 1/ 2/
(Millones de soles)

	Estructura	Junio			Enero - Junio		
		2022	2022	2023	V% Real	2022	2023
Gobierno Nacional	36,6	92	78	-20,7	473	480	-5,8
Gobierno Regional	49,3	113	157	30,6	617	734	10,1
Gobiernos Locales	14,1	33	34	-1,6	147	141	-10,5
Total	100,0	238	270	6,3	1 237	1 355	1,6

1/ Preliminar. Información actualizada al 30 de junio del 2023

Fuente: MEF

Elaboración: BCRP - Sucursal Huancayo. Departamento de Estudios Económicos.

- En el acumulado de enero a junio, el gasto se expandió 1,6 por ciento en términos reales, debido a la mayor ejecución a nivel del Gobierno Regional, como efecto de los mayores pagos por remuneraciones.

2. Ejecución del Presupuesto de Inversiones

- La inversión pública en Ayacucho correspondiente a los tres niveles de gobierno totalizó S/ 154 millones en junio, mostrando un incremento de 31,9 por ciento respecto de similar mes del año pasado, debido a la mayor ejecución en todos los niveles de gobierno.

CUADRO N° 8
AYACUCHO: EJECUCIÓN DEL PRESUPUESTO DE INVERSIONES 1/ 2/
(Millones de soles)

	Estructura		Junio		Enero - Junio		
	2022	2022	2023	V% Real	2022	2023	V% Real
Gobierno Nacional	15,7	12	24	86,8	83	116	30,2
Gobierno Regional	32,8	43	58	26,9	192	209	1,2
Gobiernos Locales	51,6	55	72	23,8	199	226	5,5
Total	100,0	110	154	31,9	473	551	8,1

1/ Preliminar. Información actualizada al 30 de junio del 2023

Fuente: MEF

Elaboración: BCRP - Sucursal Huancayo. Departamento de Estudios Económicos.

- Respecto al periodo acumulado, la inversión pública sumó S/ 551 millones registrando un aumento interanual de 8,1 por ciento, principalmente por la expansión en la ejecución a nivel del Gobierno Nacional (30,2 por ciento). Por nivel de gobierno, el mayor desembolso en inversiones fue realizado por los gobiernos locales con una participación de 41,0 por ciento.

GRÁFICO N° 7
AYACUCHO: CRECIMIENTO DE LA EJECUCIÓN DEL PRESUPUESTO DE INVERSIONES
(Variación % real)

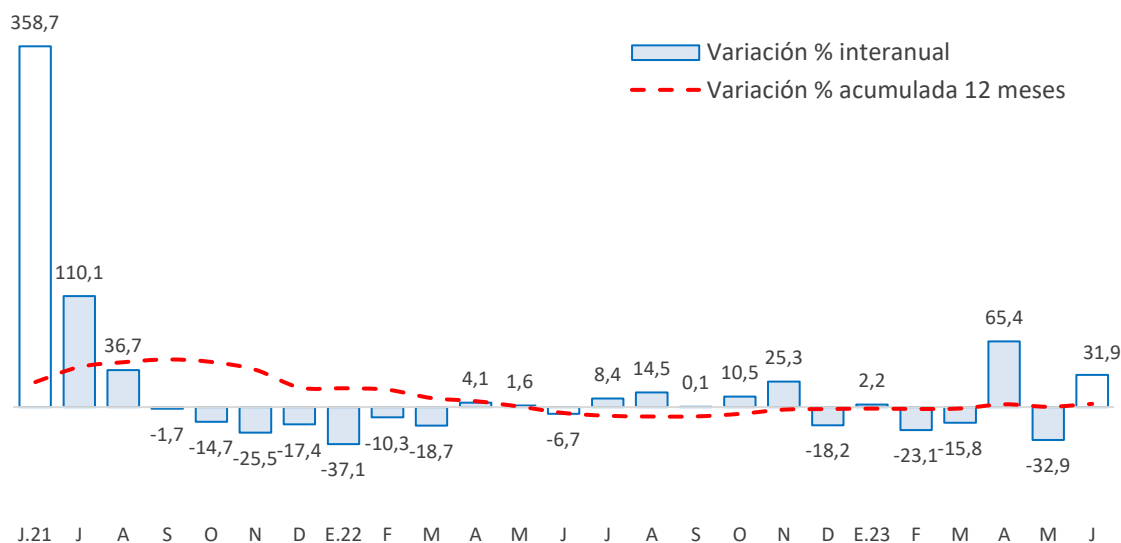

Fuente: MEF



Principales proyectos

- Entre los principales proyectos que se ejecutaron entre enero y junio destacaron en el Gobierno Nacional, “Reemplazo de 12 puentes en el corredor vial ruta 28A San Clemente - Ayacucho” con S/ 20,6 millones de gasto; “Mejoramiento del camino vecinal en los distritos de Vilcas Huamán, Huambalpa y Accomarca de la provincia de Vilcas Huamán” con S/ 7,1 millones en gasto devengado; “Mejoramiento de la carretera EMP. PE – 32A en el distrito de Querobamba, provincia de Sucre” con S/ 6,7 millones en gasto devengado.
- En el Gobierno Regional, “Mejoramiento y ampliación de los servicios de salud del Hospital de apoyo de Huanta, en el distrito y provincia de Huanta” con S/ 12,2 millones de gasto; “Mejoramiento de la capacidad resolutive del Hospital de apoyo San Francisco en la provincia La Mar” con un devengado de S/ 9,9 millones; y “Reemplazo de la infraestructura e implementación del Centro de Salud y Microred San Juan Bautista” con un devengado de S/ 9,5 millones.
- En los gobiernos locales, “Mejoramiento del servicio educativo del nivel inicial de las I.E. N° 314 de Chuschi, N° 365 de Canchacancha y N° 366 de Quispillacta” con un devengado de S/ 8,0 millones; “Mejoramiento del servicio de agua potable en diez comunidades del distrito de María Parado de Bellido” con S/ 6,6 millones de devengado; y “Mejoramiento de la capacidad resolutive del Centro de Salud de Pampa Cangallo” con un gasto devengado de S/ 6,4 millones.

IV. ANEXOS



ANEXO 1

AYACUCHO: PRODUCCIÓN AGROPECUARIA 1/
(En toneladas)

	2022								2023						TOTAL AGRÍCOLA
	JUN	JUL	AGO	SET	OCT	NOV	DIC	ENE	FEB	MAR	ABR	MAY	JUN		
TOTAL AGRÍCOLA	303 457	90 876	36 267	34 601	29 250	33 362	42 017	58 361	95 783	147 721	219 906	337 380	293 160	TOTAL AGRÍCOLA	
Ajo	651	873	183	66	9	0	92	88	32	26	143	220	612	Ajo	
Alfalfa	21 640	20 953	20 891	21 951	19 352	21 597	28 296	23 354	28 581	30 393	26 310	25 992	25 277	Alfalfa	
Arveja grano seco	2 696	531	0	0	0	0	0	8	6	16	461	2 892	2 982	Arveja grano seco	
Arveja grano verde	148	165	118	129	138	215	154	1 008	1 654	1 393	926	256	66	Arveja grano verde	
Cacao	830	969	954	871	828	531	550	0	0	0	232	389	574	Cacao	
Café	382	328	343	381	493	424	354	0	0	0	75	240	292	Café	
Cebada grano	10 252	2 183	470	24	0	0	0	19	0	0	556	5 201	12 395	Cebada grano	
Cebolla	539	111	60	0	36	20	10	100	107	260	469	329	404	Cebolla	
Frijol grano seco	919	168	61	0	78	0	0	0	56	9	66	725	1 381	Frijol grano seco	
Haba grano seco	4 644	860	0	0	0	0	0	70	66	130	994	2 773	5 923	Haba grano seco	
Haba grano verde	52	0	67	77	95	177	147	1 092	1 613	1 147	925	597	166	Haba grano verde	
Maíz amarillo duro	344	78	0	0	0	0	0	1 004	796	361	194	143	104	Maíz amarillo duro	
Maíz amiláceo	17 210	2 708	6	0	0	0	0	84	333	319	1 858	6 420	19 098	Maíz amiláceo	
Maíz choclo	99	25	10	8	30	361	291	1 769	2 296	2 330	2 451	1 586	48	Maíz choclo	
Mashua	4 104	573	0	0	0	0	25	0	209	269	1 081	4 162	3 950	Mashua	
Melocotón	0	0	2	102	0	0	2	271	1 109	1 458	398	3	0	Melocotón	
Naranja	358	443	413	61	7	15	17	26	80	138	268	191	178	Naranja	
Oca	3 793	161	0	0	0	0	25	24	337	229	1 420	5 867	3 632	Oca	
Olluco	6 134	967	0	0	0	0	52	14	234	218	1 981	7 382	8 512	Olluco	
Palta	1 520	948	1 197	628	645	959	1 501	1 209	3 066	6 479	8 437	1 738	1 304	Palta	
Papa	140 109	7 498	115	30	391	3 019	2 990	17 472	36 420	80 150	138 028	198 898	131 677	Papa	
Papaya	51	59	57	45	38	77	19	10	30	31	40	40	32	Papaya	
Piña	3	4	6	4	6	20	0	0	0	0	0	0	0	Piña	
Plátano	196	164	168	200	239	224	222	18	109	111	93	107	98	Plátano	
Quinua	6 932	239	0	0	0	48	78	466	845	2 058	4 878	10 551	8 321	Quinua	
Trigo	9 465	2 920	467	43	0	0	0	46	0	0	115	1 145	8 809	Trigo	
Tuna	72	20	20	224	309	6	289	2 655	7 082	7 325	2 936	33	0	Tuna	
Yuca	512	878	1 191	915	345	62	22	139	1 340	890	1 315	928	994	Yuca	
Zapallo	235	0	36	30	0	17	0	14	59	128	128	56	269	Zapallo	
TOTAL PECUARIO	8 972	7 732	6 466	4 081	3 477	3 640	3 111	4 084	4 977	7 936	9 248	9 409	8 719	TOTAL PECUARIO	
Carne 2/	1 841	1 825	1 651	1 376	1 352	1 403	1 500	1 257	1 298	1 642	1 856	1 954	1 845	Carne 2/	
Carne de ovino 2/	169	161	139	123	121	130	136	115	123	141	175	175	171	Carne de ovino 2/	
Carne de porcino 2/	268	292	253	205	199	169	198	219	211	260	289	298	270	Carne de porcino 2/	
Carne de vacuno 2/	1 190	1 157	1 050	869	858	914	936	752	797	1 058	1 171	1 266	1 197	Carne de vacuno 2/	
Leche de vacuno	7 049	5 828	4 736	2 651	2 064	2 146	1 547	2 771	3 612	6 147	7 215	7 326	6 798	Leche de vacuno	

1/ Información preliminar.

2/ Peso neto.

Fuente: MINAGRI

Elaboración: BCRP - Sucursal Huancayo.



ANEXO 2

**AYACUCHO: SUPERFICIE SEMBRADA 1/
(En hectáreas)**

CULTIVO	2021-2022		2022-2023										CULTIVO	
	JUN	JUL	AGO	SET	OCT	NOV	DIC	ENE	FEB	MAR	ABR	MAY		JUN
Ajo	20	4	10	83	152	92	27	20	38	16	9	6	14	Ajo
Arroz cáscara	0	0	0	0	0	0	0	0	0	0	0	0	0	Arroz cáscara
Arveja grano seco	0	0	13	141	1 018	1 253	1 488	448	87	0	25	0	0	Arveja grano seco
Arveja grano verde	139	51	324	594	424	189	105	48	16	24	1	37	37	Arveja grano verde
Cacao	0	0	0	0	0	0	0	0	0	0	0	0	0	Cacao
Café	0	0	0	0	0	0	0	0	0	0	0	0	0	Café
Cebada grano	0	0	0	50	451	1 826	6 964	2 996	258	4	0	0	0	Cebada grano
Cebolla	3	4	22	33	43	29	44	25	3	3	4	4	5	Cebolla
Frijol grano seco	0	0	712	41	308	365	519	149	47	28	0	4	0	Frijol grano seco
Haba grano seco	0	0	67	766	2 783	1 893	1 257	94	0	0	0	0	0	Haba grano seco
Haba grano verde	123	76	237	640	443	120	130	46	0	0	0	35	46	Haba grano verde
Maíz amarillo duro	0	0	387	273	263	122	40	16	0	0	0	0	0	Maíz amarillo duro
Maíz amiláceo	0	0	125	1 789	6 903	5 340	4 253	827	0	0	0	0	0	Maíz amiláceo
Maíz choclo	113	69	305	696	465	206	191	18	4	6	4	5	35	Maíz choclo
Oca	10	9	164	415	720	467	265	2	0	0	0	0	0	Oca
Olluco	36	22	138	443	1 109	673	411	10	0	0	0	21	0	Olluco
Palto	14	25	595	20	18	34	7	17	6	0	0	0	1	Palto
Papa	462	180	1 579	3 743	9 679	8 516	6 979	275	10	0	15	40	131	Papa
Quinua	126	34	837	1 104	2 713	3 593	4 559	1 338	0	0	0	34	61	Quinua
Tomate	5	4	2	10	15	4	21	18	4	1	2	8	4	Tomate
Trigo	0	0	0	7	300	1 080	4 526	2 179	213	0	0	0	0	Trigo
Yuca	0	0	371	239	156	64	0	4	0	0	7	3	0	Yuca
Zanahoria	1	0	43	16	43	23	42	9	4	7	6	1	4	Zanahoria
Zapallo	0	0	11	7	3	14	19	1	8	6	0	0	0	Zapallo

1/ Cifras preliminares.

Fuente: DIA - Ayacucho

Elaboración: BCRP - Sucursal Huancayo.



ANEXO 3

AYACUCHO: PRODUCCIÓN MINERA 1/

	2022							2023						
	JUN	JUL	AGO	SET	OCT	NOV	DIC	ENE	FEB	MAR	ABR	MAY	JUN	
Cobre (TMR)	39	45	48	56	26	41	72	81	33	44	52	50	31	Cobre (TMR)
Oro (Kg.R)	691	774	756	804	813	740	711	528	581	652	569	581	634	Oro (Kg.R)
Zinc (TMR)	3 750	4 294	3 589	5 754	2 920	4 193	5 294	4 294	2 290	3 729	4 669	4 737	4 033	Zinc (TMR)
Plata (Kg.R)	12 111	16 183	18 380	20 138	19 277	17 543	17 973	14 695	12 115	16 316	13 888	14 798	16 058	Plata (Kg.R)
Hierro (TMR)	0	0	0	0	0	0	0	0	0	0	0	0	0	Hierro (TMR)
Plomo (TMR)	478	629	383	500	336	418	823	418	135	471	533	582	454	Plomo (TMR)

1/ Cifras preliminares, en unidades finas recuperables.

Fuente: Instituto Nacional de Estadística e Informática y Ministerio de Energía y Minas.

Elaboración: BCRP - Sucursal Huancayo. Departamento de Estudios Económicos.

ANEXO 4

AYACUCHO: INGRESOS CORRIENTES DEL GOBIERNO CENTRAL
(Millones de soles)

	2022							2023						
	JUN	JUL	AGO	SET	OCT	NOV	DIC	ENE	FEB	MAR	ABR	MAY	JUN	
I. INGRESOS TRIBUTARIOS	12,4	12,9	14,9	15,4	14,5	16,1	18,1	17,6	11,8	15,7	12,8	14,1	12,5	I. INGRESOS TRIBUTARIOS
1). Impuesto a la Renta	5,2	4,5	5,6	5,1	5,5	5,8	6,5	5,6	4,6	8,3	5,3	5,2	5,2	1). Impuesto a la Renta
Personas Naturales	3,1	2,7	3,1	3,1	3,0	3,3	4,5	3,2	2,8	3,7	2,2	3,5	3,3	Personas Naturales
Personas Jurídicas	1,2	1,4	2,0	1,7	2,2	2,3	1,8	2,3	1,5	1,5	1,0	1,2	1,2	Personas Jurídicas
Regularización	0,8	0,4	0,4	0,3	0,3	0,2	0,2	0,2	0,2	3,0	2,0	0,4	0,7	Regularización
2). Impuesto a las Importaciones	0,0	0,0	0,0	0,0	0,0	0,0	0,0	0,0	0,0	0,0	0,0	0,0	0,0	2). Impuesto a las Importaciones
3). Impuesto General a las Ventas (IGV)	4,3	4,9	5,7	6,0	5,2	6,5	7,4	7,9	4,4	4,2	4,7	5,8	4,4	3). Impuesto General a las Ventas (IGV)
Operaciones Internas	4,3	4,9	5,7	6,0	5,2	6,5	7,4	7,9	4,4	4,2	4,7	5,8	4,4	Operaciones Internas
Operaciones Externas	0,0	0,0	0,0	0,0	0,0	0,0	0,0	0,0	0,0	0,0	0,0	0,0	0,0	Operaciones Externas
4). Impuesto Selectivo al Consumo (ISC)	0,0	0,0	0,0	0,0	0,0	0,0	0,0	0,0	0,0	0,0	0,0	0,0	0,0	4). Impuesto Selectivo al Consumo (ISC)
5). Régimen Mype Tributario	1,4	1,5	1,9	2,4	2,1	2,3	2,4	2,6	1,6	1,5	1,0	1,3	1,4	5). Régimen Mype Tributario
6). Otros Ingresos Tributarios	1,6	1,9	1,7	1,9	1,7	1,6	1,8	1,5	1,2	1,7	1,8	1,9	1,5	6). Otros Ingresos Tributarios
II. INGRESOS NO TRIBUTARIOS	0,3	0,2	1,0	0,4	0,6	0,8	0,8	0,7	1,1	0,8	0,3	0,4	0,4	II. INGRESOS NO TRIBUTARIOS
TOTAL INGRESOS (I+II)	12,8	13,1	16,0	15,8	15,0	16,9	18,8	18,4	12,8	16,5	13,1	14,5	12,9	TOTAL INGRESOS (I+II)

Fuente: SUNAT

Elaboración: BCRP - Sucursal Huancayo.



ANEXO 5

AYACUCHO: EJECUCIÓN DEL PRESUPUESTO DE GASTOS DEL GOBIERNO NACIONAL 1/
(Millones de soles)

	2022							2023						
	JUN	JUL	AGO	SET	OCT	NOV	DIC	ENE	FEB	MAR	ABR	MAY	JUN	
<u>I. GASTOS CORRIENTES</u>	92	63	101	61	101	81	148	77	86	64	81	94	78	<u>I. GASTOS CORRIENTES</u>
Remuneraciones	16	19	17	15	16	17	21	21	15	15	15	17	18	Remuneraciones
Bienes y servicios	29	24	28	29	30	26	87	11	17	22	21	27	27	Bienes y servicios
Transferencias 2/	47	19	56	16	54	37	40	46	54	27	45	50	34	Transferencias 2/
<u>II. GASTOS DE CAPITAL</u>	12	19	19	20	48	20	31	5	8	15	38	29	24	<u>II. GASTOS DE CAPITAL</u>
Formación bruta de capital	12	18	19	20	48	19	29	5	8	14	38	27	24	Formación bruta de capital
Otros gastos de capital 3/	0	1	0	0	0	1	2	0	0	0	0	3	0	Otros gastos de capital 3/
<u>III. GASTO NO FINANCIERO TOTAL (I+II)</u>	104	82	120	81	148	101	179	83	94	79	119	124	102	<u>III. GASTO NO FINANCIERO TOTAL (I+II)</u>

1/ Preliminar. Información actualizada al 30 de junio del 2023

2/ Incluye el pago de pensiones, donaciones y otros gastos corrientes.

3/ Incluye donaciones y transferencias.

Fuente: MEF

Elaboración: BCRP - Sucursal Huancayo. Departamento de Estudios Económicos.

ANEXO 6

AYACUCHO: EJECUCIÓN DEL PRESUPUESTO DE GASTOS DEL GOBIERNO REGIONAL 1/
(Millones de soles)

	2022							2023						
	JUN	JUL	AGO	SET	OCT	NOV	DIC	ENE	FEB	MAR	ABR	MAY	JUN	
<u>I. GASTOS CORRIENTES</u>	113	132	108	107	107	117	195	117	116	106	114	123	157	<u>I. GASTOS CORRIENTES</u>
Remuneraciones	81	86	79	79	80	84	108	101	98	82	88	88	90	Remuneraciones
Bienes y servicios	27	32	25	24	23	28	75	11	14	20	21	31	30	Bienes y servicios
Transferencias 2/	4	15	4	4	4	4	12	5	4	4	5	4	37	Transferencias 2/
<u>II. GASTOS DE CAPITAL</u>	43	37	45	42	53	47	82	3	19	44	70	15	58	<u>II. GASTOS DE CAPITAL</u>
Formación bruta de capital	43	37	44	42	48	47	82	3	19	44	70	15	58	Formación bruta de capital
Otros gastos de capital 3/	0	0	1	0	4	0	0	0	0	0	0	0	0	Otros gastos de capital 3/
<u>III. GASTO NO FINANCIERO TOTAL (I+II)</u>	156	169	153	149	159	164	277	120	135	150	184	138	215	<u>III. GASTO NO FINANCIERO TOTAL (I+II)</u>

1/ Preliminar. Información actualizada al 30 de junio del 2023

2/ Incluye el pago de pensiones, donaciones y otros gastos corrientes.

3/ Incluye donaciones y transferencias.

Fuente: MEF

Elaboración: BCRP - Sucursal Huancayo. Departamento de Estudios Económicos.



ANEXO 7

AYACUCHO: EJECUCIÓN DEL PRESUPUESTO DE GASTOS DE LOS GOBIERNOS LOCALES 1/
(Millones de soles)

	2022							2023						
	JUN	JUL	AGO	SET	OCT	NOV	DIC	ENE	FEB	MAR	ABR	MAY	JUN	
<u>I. GASTOS CORRIENTES</u>	33	50	34	28	35	33	70	5	20	27	24	31	34	<u>I. GASTOS CORRIENTES</u>
Remuneraciones	4	6	4	4	5	5	8	2	6	5	5	5	4	Remuneraciones
Bienes y servicios	26	40	27	20	24	25	55	3	12	21	17	23	27	Bienes y servicios
Transferencias 2/	3	4	3	4	6	3	8	0	1	1	2	3	3	Transferencias 2/
<u>II. GASTOS DE CAPITAL</u>	55	68	77	66	85	86	198	4	13	34	70	34	73	<u>II. GASTOS DE CAPITAL</u>
Formación bruta de capital	55	66	76	65	84	85	198	4	13	34	69	34	72	Formación bruta de capital
Otros gastos de capital 3/	0	1	1	0	0	1	0	0	0	0	1	0	1	Otros gastos de capital 3/
<u>III. GASTO NO FINANCIERO TOTAL (I+II)</u>	88	117	112	93	120	118	268	9	32	62	94	66	107	<u>III. GASTO NO FINANCIERO TOTAL (I+II)</u>

1/ Preliminar. Información actualizada al 30 de junio del 2023

2/ Incluye el pago de pensiones, donaciones y otros gastos corrientes.

3/ Incluye donaciones y transferencias.

Fuente: MEF

Elaboración: BCRP - Sucursal Huancayo. Departamento de Estudios Económicos.

ANEXO 8

AYACUCHO: MOROSIDAD
(En porcentajes)

	2022									2023				
	ABR	MAY	JUN	JUL	AGO	SET	OCT	NOV	DIC	ENE	FEB	MAR	ABR	
I. BANCA MÚLTIPLE	9,1	9,0	8,9	9,2	9,6	9,8	10,0	10,1	9,5	9,1	8,9	6,8	7,3	I. BANCA MÚLTIPLE
II. INSTITUCIONES NO BANCARIAS														II. INSTITUCIONES NO BANCARIAS
Empresas Financieras	8,5	8,8	8,5	8,1	7,8	7,6	7,7	7,8	7,5	7,7	7,5	7,2	7,6	Empresas Financieras
Cajas Municipales	4,4	4,8	4,5	4,8	4,9	5,0	5,4	5,6	5,2	5,5	5,7	5,5	5,9	Cajas Municipales
Cajas Rurales	10,6	11,2	11,4	11,5	10,2	10,2	11,4	11,5	11,1	12,0	11,9	11,7	12,2	Cajas Rurales
Edpymes							-	-	-	-	-	-	-	Edpymes
III. ENTIDADES ESTATALES														III. ENTIDADES ESTATALES
Banco de la Nación 1/	2,8	2,7	2,8	2,8	2,9	2,9	3,0	3,1	3,1	3,0	3,0	2,8	2,8	Banco de la Nación 1/
Agrobanco 2/	12,0	12,3	12,2	12,7	12,7	13,2	15,5	13,6	12,5	12,3	10,0	10,0	10,1	Agrobanco 2/
Total	7,0	7,1	7,0	7,2	7,3	7,4	7,8	7,8	7,3	7,3	7,2	6,2	6,5	Total

1/ Sólo considera los créditos de consumo e hipotecario

2/ No considera los créditos a las demás empresas del sector.

Fuente: SBS y AFP.

Elaboración: BCRP - Sucursal Huancayo.

