

BANCO CENTRAL DE RESERVA DEL PERÚ
SUCURSAL HUANCAYO



AYACUCHO: Síntesis de Actividad Económica
Mayo 2023¹

Departamento de Estudios Económicos

¹ En el presente informe participaron Francisco Callupe Casaño y Sergio Carrasco Mamani.

ÍNDICE

	<i>Página</i>
RESUMEN EJECUTIVO	3
I. ACTIVIDAD PRODUCTIVA	4
1. Actividad primaria	4
1.1 Sector agropecuario	4
1.2 Sector minería	5
2. Otros indicadores sectoriales	6
2.1 Sector construcción	6
2.2 Arribos a los establecimientos de hospedaje	7
II. CRÉDITO Y DEPÓSITOS	8
1. Créditos	8
2. Depósitos	10
III. EJECUCIÓN DEL PRESUPUESTO DE GASTOS DEL GOBIERNO GENERAL	11
1. Ejecución del presupuesto de Gastos Corrientes	11
2. Ejecución del presupuesto de Inversiones	12
IV. ANEXOS	14



RESUMEN EJECUTIVO

Principales hechos de importancia

- El sector primario observó resultados negativos en mayo, debido a la contracción de la actividad agropecuaria (-15,9 por ciento) y minera (-13,8 por ciento).

Actividad primaria

- El **sector agropecuario** disminuyó interanualmente en 15,9 por ciento en mayo, explicado por la menor producción agrícola (-17,7 por ciento), principalmente de lo orientado al mercado interno (-17,4 por ciento) como en papa (-15,4 por ciento), maíz amiláceo (-35,7 por ciento) y haba grano seco (-32,9 por ciento).
- La actividad **minera** disminuyó 13,8 por ciento en mayo, por la menor producción de oro (-28,9 por ciento) y plata (-12,8 por ciento), explicándose por la menor extracción de la Compañía Minera Ares.

Otros indicadores de actividad económica

- El **crédito directo total** en la región (S/ 2 141 millones) creció a una tasa interanual de 1,9 por ciento en mayo, respecto a similar mes del año anterior, por mayores colocaciones por créditos de consumo (20,6 por ciento).
- Por su parte, la **inversión pública** sumó S/ 76 millones en mayo, siendo menor en 32,9 por ciento –tasa interanual- ante la disminución de la ejecución de los gobiernos sub nacionales.

CUADRO N° 1
AYACUCHO: OTROS INDICADORES DE ACTIVIDAD ECONÓMICA
(Variación % respecto a similar mes del año anterior)

	Dic.22	Ene.23	Feb.23	Mar.23	Abr.23	May.23
Despachos de cemento 1/	↑ 94,9	↑ 5,9	↓ -21,5	↓ -15,3	↓ -4,9	↓ -6,1
Arribos a establec. de hospedaje	↑ 111,8	↓ -23,2	↓ -7,9	↑ 4,4	↑ 3,4	n.d.
Crédito total 2/	↑ 5,9	↑ 5,4	↑ 4,7	↑ 3,1	↑ 2,7	↑ 1,9
Crédito de consumo 2/	↑ 19,3	↑ 22,9	↑ 22,1	↑ 22,2	↑ 19,8	↑ 20,6
Crédito hipotecario 2/	↓ -6,9	↓ -3,5	↓ -2,8	↓ -4,1	↓ -3,4	↓ -5,5
Inversión pública 2/	↓ -18,2	↑ 2,2	↓ -23,1	↓ -15,8	↑ 65,4	↓ -33,0

1/ En términos reales.

2/ En términos nominales.

Fuentes: BCRP - Sucursal Huancayo, UNACEM, MINCETUR, SBS y MEF.

I. ACTIVIDAD PRODUCTIVA

1. Actividad primaria

1.1 Sector agropecuario

- La actividad agropecuaria disminuyó interanualmente en 15,9 por ciento en mayo, respecto de igual mes de 2022, por la contracción de la parte agrícola (-17,7 por ciento) y pecuaria (-1,6 por ciento). De otro lado, en el periodo acumulado de enero a mayo, el sector se contrajo en 8,1 por ciento, explicado por la menor producción agrícola (-9,9 por ciento) y pecuaria (-0,7 por ciento).
- El subsector agrícola disminuyó en 17,7 por ciento en mayo, explicado por la menor producción orientada al mercado interno (-17,4 por ciento) como en papa (-15,4 por ciento), maíz amiláceo (-35,7 por ciento) y haba grano seco (-32,9 por ciento), a lo que se añadió la menor producción para el mercado externo y agroindustria (-20,3 por ciento), como efecto de la disminución en la producción de quinua (-11,7 por ciento) y palta (-41,0 por ciento). En el periodo acumulado de enero a mayo, el subsector se contrajo en 9,9 por ciento, por la menor producción de palta (-37,2 por ciento), maíz amiláceo (-25,4 por ciento) y papa (-0,9 por ciento).

CUADRO N° 2
AYACUCHO: SECTOR AGROPECUARIO 1/
(Toneladas)

Subsectores	Estructura Porcentual 2022 2/	Mayo				Enero - Mayo			
		2022	2023	Var.%	Contribución %	2022	2023	Var.%	Contribución %
AGRÍCOLA	74,3			-17,7	-15,7			-9,9	-7,9
Mercado externo y agroindustria	16,7			-20,3	-2,4			-28,1	-4,7
Cacao	4,1	641	381	-40,6	-0,6	1 100	412	-62,5	-0,7
Quinua	4,0	13 075	11 543	-11,7	-0,9	19 850	18 600	-6,3	-0,3
Café	1,8	307	240	-21,8	-0,2	433	253	-41,6	-0,2
Palta	6,7	2 835	1 674	-41,0	-0,7	39 642	24 878	-37,2	-3,7
Mercado interno	57,6			-17,4	-13,3			-5,1	-3,2
Papa	31,7	234 252	198 160	-15,4	-7,9	424 994	421 001	-0,9	-0,4
Maíz amiláceo	4,6	10 009	6 432	-35,7	-2,1	11 713	8 733	-25,4	-0,8
Alfalfa	3,8	23 151	25 992	12,3	0,2	115 197	137 811	19,6	0,6
Cebada grano	1,4	4 923	4 911	-0,2	0,0	5 387	5 111	-5,1	0,0
Trigo	1,4	1 057	1 011	-4,4	0,0	1 077	1 103	2,4	0,0
Haba grano seco	1,4	3 711	2 491	-32,9	-0,7	4 336	3 650	-15,8	-0,2
Tuna	1,4	513	74	-85,6	-0,1	21 744	17 739	-18,4	-0,4
Maíz choclo	0,7	1 064	1 509	41,8	0,1	10 148	9 793	-3,5	0,0
Arveja grano seco	1,1	2 570	2 679	4,2	0,0	2 922	3 105	6,3	0,1
Olluco	1,1	9 477	7 216	-23,9	0,0	10 936	9 588	-12,3	-0,1
Frijol grano seco	0,6	1 108	717	-35,3	0,0	1 189	834	-29,9	-0,2
Arveja grano verde	0,6	260	256	-1,5	0,0	4 586	4 679	2,0	0,0
PECUARIO	25,7			-1,6	-0,2			-0,7	-0,1
Carne de Vacuno 3/	12,3	1 245	1 266	1,7	0,1	4 916	5 144	4,7	0,4
Leche Vacuno	5,6	7 935	7 326	-7,7	-0,2	29 752	26 671	-10,4	-0,5
Carne de Ovino 3/	2,5	174	175	0,9	0,0	723	730	0,9	0,0
Carne de Porcino 3/	1,6	296	298	0,8	0,0	1 226	1 278	4,2	0,1
SECTOR AGROPECUARIO	100,0			-15,9	-15,9			-8,1	-8,1

1/ Cifras preliminares.

2/ A precios de 2007.

3/ Peso neto.

Fuente: MINAGRI

Elaboración: BCRP - Sucursal Huancayo.



- El subsector pecuario disminuyó interanualmente en 1,6 por ciento en mayo, ante la menor producción de leche de vacuno (-7,7 por ciento). Por otra parte, en lo que va del año, el subsector disminuyó 0,7 por ciento, debido a la contracción en la producción de leche de vacuno (-10,4 por ciento) ante la menor disponibilidad de pasturas.
- Con relación a las siembras, se instalaron 121,3 mil hectáreas en lo que va de la campaña 2022 - 2023, nivel menor en 6,8 por ciento respecto a similar lapso de la campaña previa, explicado por las menores precipitaciones pluviales en los primeros meses de la campaña. La mayor disminución se observó en la siembra de cultivos transitorios como papa (-6,5 por ciento), quinua (-10,1 por ciento) y maíz amiláceo (-5,2 por ciento).

CUADRO N° 3
AYACUCHO: SUPERFICIE SEMBRADA 1/
(Hectáreas)

	Campaña agrícola 2/		Variación	
	2021/2022	2022/2023	Absoluta	Porcentual
CULTIVOS TRANSITORIOS	129 285	120 691	-8 594	-6,6
Arveja grano verde	1 601	1 754	153	9,6
Arveja grano seco	4 603	4 473	- 130	-2,8
Cebada grano	13 302	12 549	- 753	-5,7
Frijol grano seco	1 545	2 173	628	40,6
Haba grano seco	7 374	6 860	- 514	-7,0
Haba grano verde	1 616	1 651	35	2,2
Maíz amiláceo	20 283	19 237	-1 046	-5,2
Maíz amarillo	671	1 101	430	64,1
Maíz choclo	1 785	1 900	115	6,4
Oca	2 069	2 033	- 36	-1,7
Olluco	3 071	2 805	- 266	-8,7
Papa	32 979	30 830	-2 149	-6,5
Quinua	15 764	14 178	-1 586	-10,1
Trigo	8 978	8 305	- 673	-7,5
Yuca	289	844	555	192,0
Otros	13 355	9 998	-3 357	-25,1
CULTIVOS PERMANENTES	820	609	- 211	-25,7
Palto	588	106	- 482	-82,0
Café	7	0	- 7	-100,0
Otros	225	503	278	123,6
Total	130 105	121 300	-8 805	-6,8

1/ Cifras preliminares.

2/ Corresponde al periodo de agosto a mayo.

Fuente: Dirección regional de Agricultura de Ayacucho.

Elaboración: BCRP, Sucursal Huancayo. Departamento de Estudios Económicos.

1.2 Sector minería

- La producción minera metálica disminuyó 13,8 por ciento en mayo, principalmente por la menor producción de oro (-28,9 por ciento) y plata (-12,8 por ciento), explicándose por la menor extracción de la Compañía Minera Ares. De otro lado, en el acumulado de enero a mayo, el sector disminuyó 15,4 por ciento, sustentado en la menor producción de oro (-25,9 por ciento) y plata (-15,0 por ciento).

- Es de precisar que, en el periodo acumulado, en términos de participación en el Valor Bruto de Producción (VBP) minero, destacó el oro con 45,4 por ciento, seguido de zinc (30,8 por ciento) y plata (20,0 por ciento).

CUADRO N° 4
AYACUCHO: SECTOR MINERÍA 1/
(Variación % real respecto a similar periodo del año anterior)

	Estructura ^{2/} 2022	Mayo				Enero - Mayo			
		2022	2023	Var. %	Contrib. %	2022	2023	Var. %	Contrib. %
Cobre (TMR)	0,8	41	50	20,2	0,1	246	259	5,4	0,0
Oro (Kg.R)	50,1	818	581	-28,9	-14,8	3 928	2 910	-25,9	-13,4
Zinc (TMR)	26,8	4 407	4 737	7,5	2,1	19 371	19 718	1,8	0,5
Plata (Kg.R)	20,0	16 960	14 798	-12,8	-2,4	84 467	71 813	-15,0	-3,0
Plomo (TMR)	2,4	340	582	71,4	1,2	1 700	2 140	25,9	0,5
Total ^{1/2/}	100,0			-13,8	-13,8			-15,4	-15,4

^{1/} Cifras preliminares, en unidades finas recuperables.

^{2/} A precios de 2007.

Fuente: Instituto Nacional de Estadística e Informática y Ministerio de Energía y Minas.

Elaboración: BCRP - Sucursal Huancayo. Departamento de Estudios Económicos.

GRÁFICO N° 1
AYACUCHO: CRECIMIENTO DE LA PRODUCCIÓN MINERA
(Variación % real respecto a similar mes del año anterior)

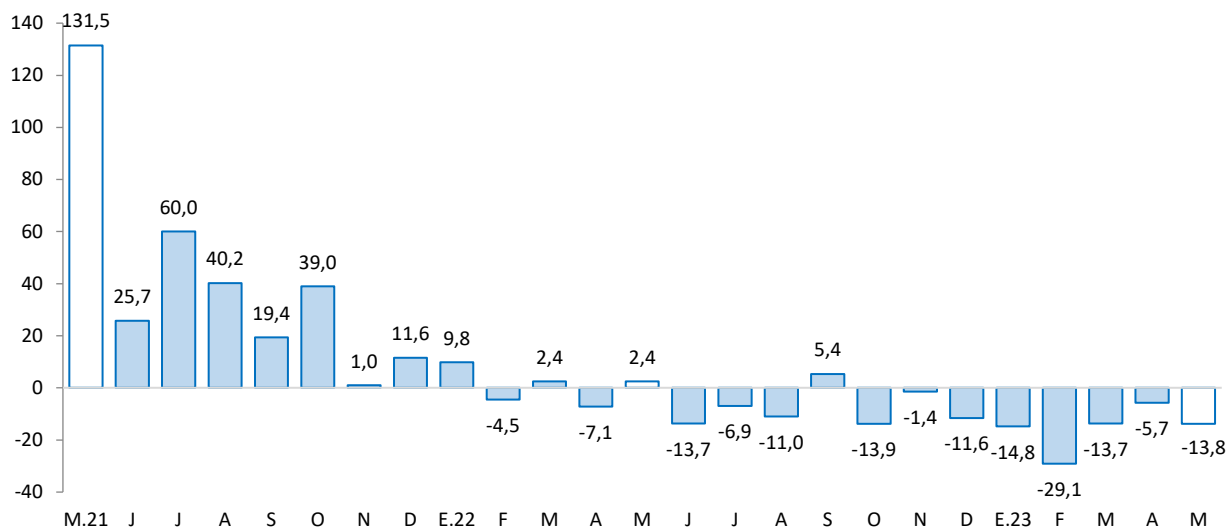

Fuente: INEI - MINEM.

Elaboración: BCRP - Sucursal Huancayo.

2. Otros indicadores sectoriales

2.1 Sector construcción

- Los despachos de cemento disminuyeron 6,1 por ciento en mayo frente a similar mes del año previo, debido a la menor ejecución de la inversión pública, asociada a los gobiernos sub nacionales.
- De otro lado, los despachos de cemento cayeron en 8,2 por ciento en el acumulado de enero a mayo, debido a la menor demanda de proyectos vinculados al Gobierno Regional y municipios.

GRÁFICO N° 2
AYACUCHO: CRECIMIENTO DEL SECTOR CONSTRUCCIÓN
 (Variación % real respecto a similar mes del año anterior)

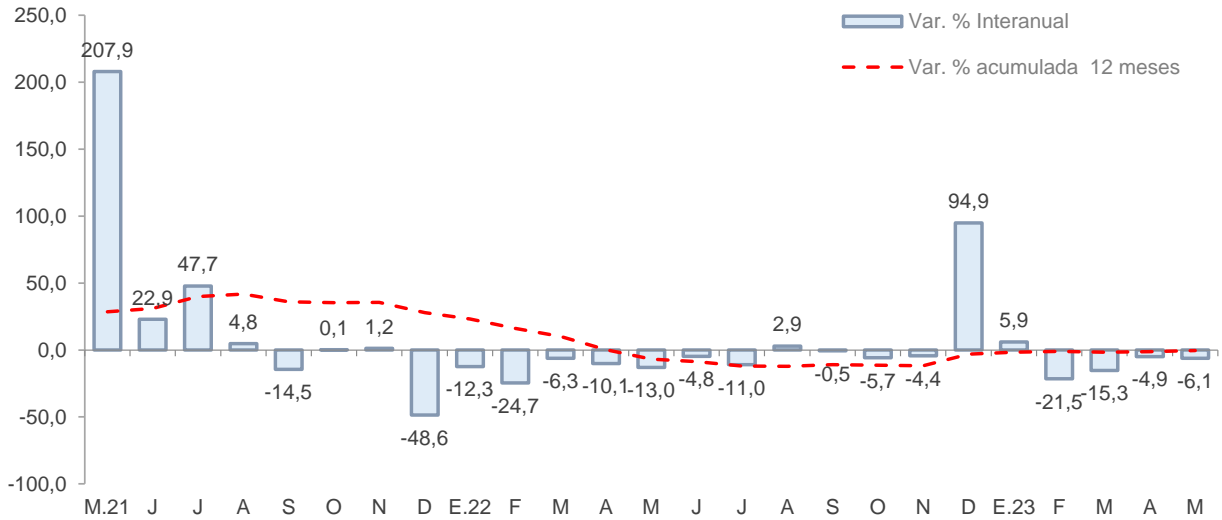

Fuente: UNACEM
 Elaboración: BCRP - Sucursal Huancayo.

2.2 Arribos a los establecimientos de hospedaje

- El número de arribos a los establecimientos de hospedaje (34,7 mil) aumentó 3,4 por ciento en abril de 2023, respecto a similar mes del año previo, por las mayores visitas de turistas nacionales (4,3 por ciento). De otro lado, en el acumulado en lo que va del año se observó una disminución de 5,1 por ciento, por menores arribos de turistas nacionales (-4,2 por ciento) y extranjeros (-73,8 por ciento).

GRÁFICO N° 3
AYACUCHO: CRECIMIENTO DE ARRIBOS A ESTABLECIMIENTOS DE HOSPEDAJE
 (Variación %)

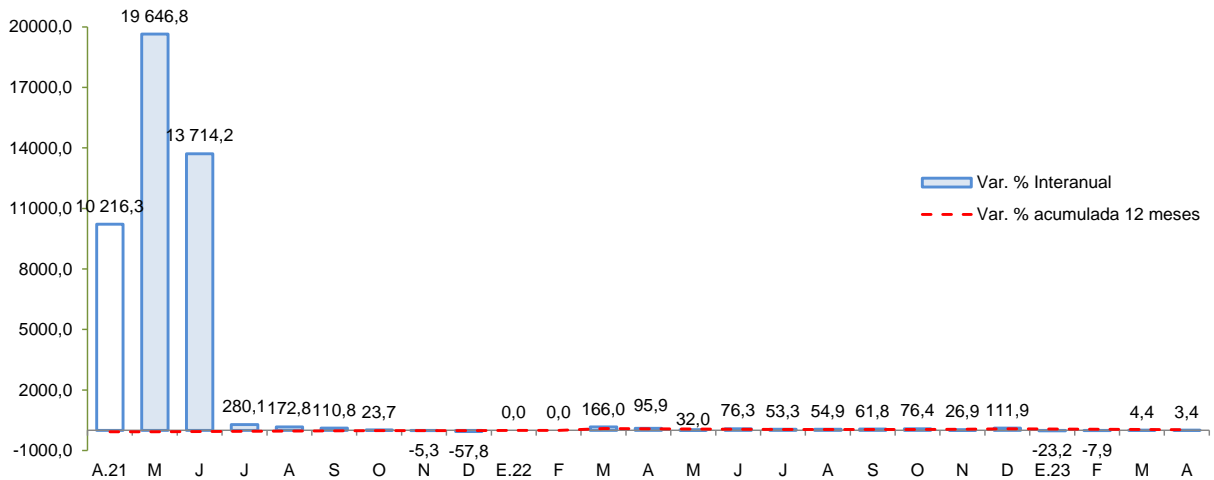

Fuente: MINCETUR
 Elaboración: BCRP - Sucursal Huancayo.



II. CRÉDITO Y DEPÓSITOS²

1. Créditos

- Los **créditos** en Ayacucho totalizaron S/ 2 141 millones en mayo, nivel menor en 0,1 por ciento respecto al mes previo, pero mayor en 1,9 por ciento con relación a similar mes del año pasado. Respecto al mes anterior, influenciaron los menores saldos de Agrobanco (-2,0 por ciento) y de la Banca Múltiple (-0,9 por ciento). Con relación a mayo de 2022, se expandieron los saldos colocados por el Banco de la Nación (15,9 por ciento), Cajas Rurales (4,2 por ciento) y Cajas Municipales (8,9 ciento).

CUADRO N° 5
AYACUCHO: CRÉDITO DIRECTO
(Saldos en millones de soles)

	Estructura %	Saldo en millones de soles con TCF 1/		Tasa de crecimiento (%)		
		May-23	Abr-23	May-23	Mes	12 Meses
Banco de la Nación	8,0	164	171	4,2	15,9	
Agrobanco	1,3	29	29	-2,0	4,2	
Banca Múltiple	39,5	854	846	-0,9	-7,0	
Instituciones No Bancarias	51,1	1 095	1 095	0,0	7,7	
Financieras	6,6	141	142	0,3	2,0	
Cajas Municipales	41,5	887	889	0,1	8,9	
Cajas Rurales	3,0	66	64	-2,5	4,2	
Empresas de Créditos	0,0	0	0	-	-	
Arrendamiento Financiero	0,0	0	0	-	-	
TOTAL	100,0	2 142	2 141	-0,1	1,9	
Empresas	65,4	1 411	1 400	-0,8	-4,6	
Personas	34,6	731	741	1,4	16,7	
Consumo	30,4	639	651	1,9	20,6	
Hipotecario	4,2	92	90	-2,3	-5,5	
MN	96,7	2 070	2 071	0,0	2,8	
ME	3,3	72	70	-3,4	-20,3	
ME (Mill. US\$)		19	18	-3,4	-20,3	

1/ Se evalúa al tipo de cambio constante de diciembre del 2022 (S/ 3,81 por dólar).

Fuente: SBS y AFP.

Elaboración: BCRP - Sucursal Huancayo. Departamento de Estudios Económicos.

² Los saldos de los créditos y depósitos expresados en moneda extranjera se valúan al tipo de cambio constante a fin de aislar el efecto de la valuación cambiaria sobre los saldos en dicha moneda.

GRÁFICO Nº 4
AYACUCHO: CRECIMIENTO DEL CRÉDITO DIRECTO
 (Variación % respecto a similar mes del año anterior)

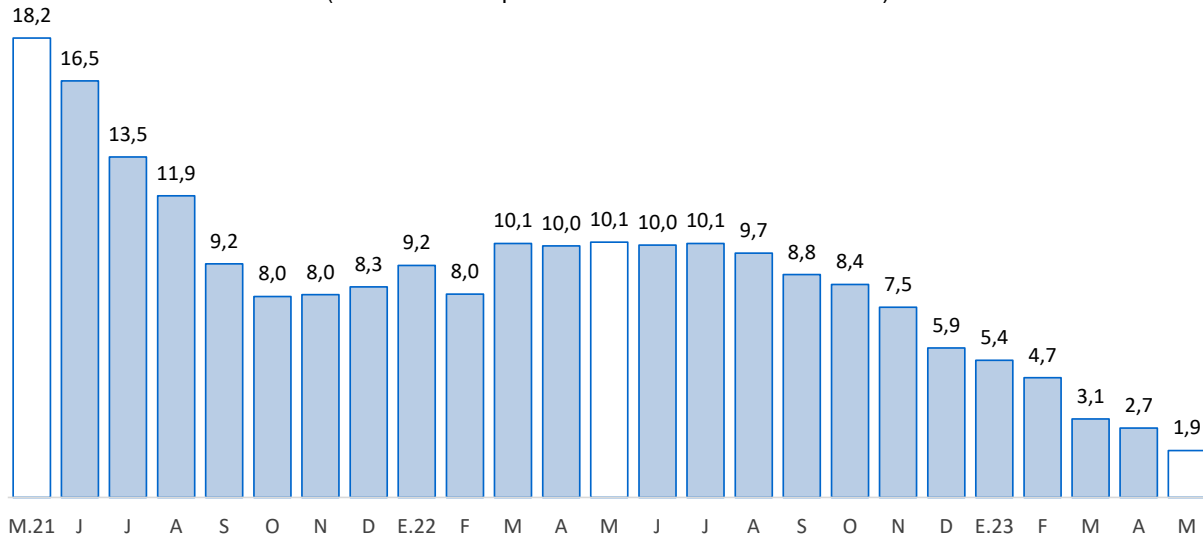

Fuente: SBS y AFP.
 Elaboración: BCRP - Sucursal Huancayo.

- Por tipo de moneda, los saldos en moneda nacional se mantuvieron respecto al mes previo, mientras que en moneda extranjera disminuyeron en 3,4 por ciento. En términos interanuales, crecieron los saldos en moneda nacional (2,8 por ciento), no obstante, disminuyeron en moneda extranjera (-20,3 por ciento). El ratio de dolarización se situó en 3,3 por ciento en mayo, nivel menor en 0,9 de punto porcentual en comparación a similar mes del año pasado.
- Respecto a la morosidad, se situó en 6,5 por ciento en abril, siendo menor en 0,5 puntos porcentuales respecto a igual mes del año previo. Los ratios más altos se registraron en las Cajas Rurales (12,2 por ciento) y en Agrobanco (10,1 por ciento).

GRÁFICO Nº 5
AYACUCHO: TASA DE MOROSIDAD 1/ 2/
 (En porcentaje)

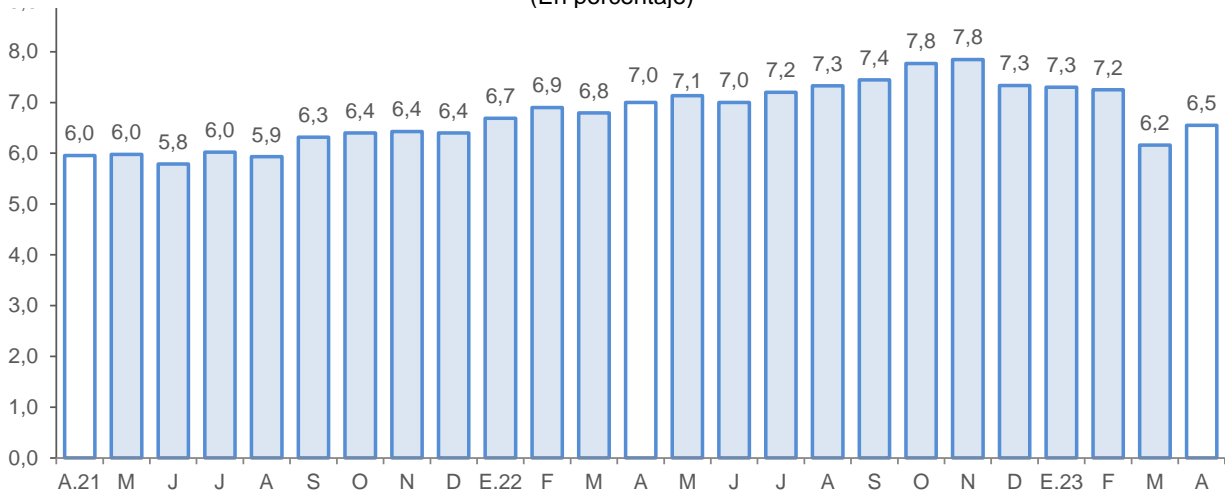

1/ Preliminar.
 2/ Morosidad = (créditos vencidos + créditos en cobranza judicial) / colocaciones brutas.
 Fuente: SBS y AFP.
 Elaboración: BCRP - Sucursal Huancayo.



2. Depósitos

- Los **depósitos** registraron un saldo de S/ 1 598 millones en mayo, nivel mayor en 0,3 por ciento respecto al mes anterior, debido a la expansión de saldos del Banco de la Nación (0,2 por ciento) y de la Financieras (4,1 por ciento). Interanualmente los depósitos crecieron en 1,4 por ciento, debido a la mayor captación de fondos de las Cajas Municipales (16,6 por ciento) y Cajas Rurales (12,2 por ciento).
- Según tipo de depósito, en términos interanuales crecieron los depósitos a plazo (47,9 por ciento) y a la vista (0,7 por ciento), no obstante, disminuyeron los depósitos de ahorro (-10,9 por ciento). Por tipo de moneda, los depósitos en soles crecieron en 1,4 por ciento, mientras que en moneda extranjera se expandieron en 2,0 por ciento.

CUADRO Nº 6
AYACUCHO: DEPÓSITOS
(Saldos en millones de soles)

	Estructura % May-23	Saldo en millones de soles con TCF 1/ Abr-23 May-23		Tasa de crecimiento (%)	
		Mes	12 Meses		
Banco de la Nación	36,6	584	585	0,2	0,1
Banca Múltiple	39,8	635	635	0,0	-4,2
Instituciones No Bancarias	23,6	375	377	0,7	15,3
Financieras	1,3	20	21	4,1	-1,3
Cajas Municipales	21,7	345	347	0,6	16,6
Cajas Rurales	0,6	9	9	-3,8	12,2
TOTAL	100,0	1 593	1 598	0,3	1,4
Vista	23,5	367	376	2,4	0,7
Ahorro	52,7	850	842	-0,9	-10,9
A plazo	23,8	377	380	0,8	47,9
MN	92,0	1 463	1 469	0,4	1,4
ME	8,0	130	128	-1,6	2,0
ME (Mill. US\$)		34	34	-1,6	2,0

1/ Se evalúa al tipo de cambio constante de diciembre del 2022 (S/ 3,81 por dólar).

Fuente: SBS y AFP.

Elaboración: BCRP - Sucursal Huancayo. Departamento de Estudios Económicos.

- La tasa de dolarización se situó en 8,0 por ciento en mayo, nivel similar respecto a igual mes del año pasado.

GRÁFICO Nº 6
AYACUCHO: CRECIMIENTO DE LOS DEPÓSITOS
(Variación % respecto a similar periodo del año anterior)

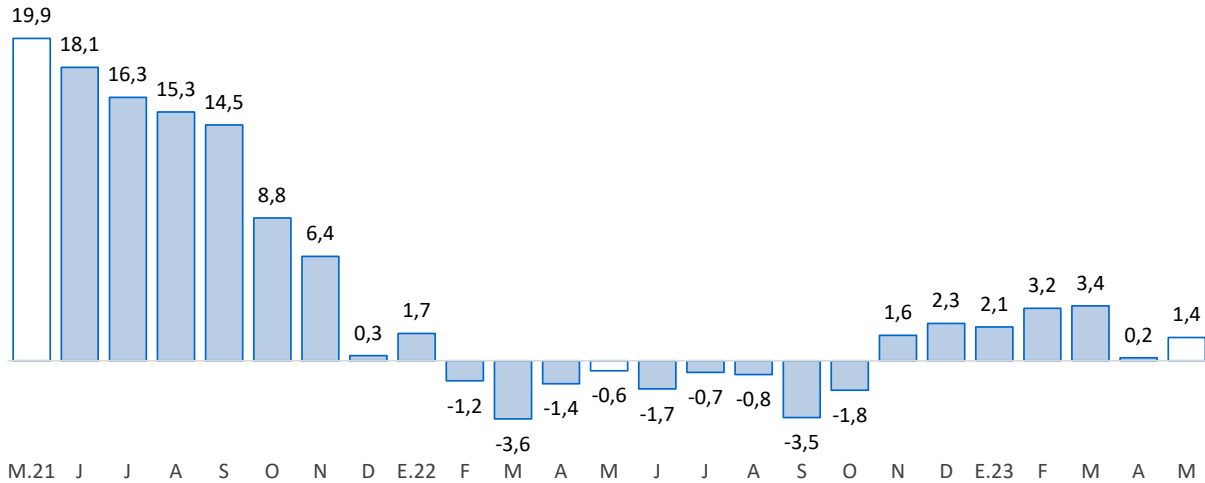

Fuente: SBS y AFP.
Elaboración: BCRP - Sucursal Huancayo.

III. EJECUCIÓN DEL PRESUPUESTO DE GASTOS DEL GOBIERNO GENERAL

1. Ejecución del Presupuesto de Gastos Corrientes

- El gasto corriente no financiero aumentó 5,2 por ciento interanual en términos reales en mayo, asociado principalmente a los mayores montos devengados a nivel del Gobierno Nacional (14,7 por ciento) y Regional (1,7 por ciento) por mayores desembolsos por transferencias y pago de remuneraciones, respectivamente.

CUADRO Nº 7
AYACUCHO: EJECUCIÓN DEL PRESUPUESTO DE GASTOS CORRIENTES 1/ 2/
(Millones de soles)

	Estructura	Mayo			Enero - Mayo		
		2022	2022	2023	V% Real	2022	2023
Gobierno Nacional	36,6	76	94	14,7	381	402	-2,3
Gobierno Regional	49,3	112	123	1,7	504	576	5,6
Gobiernos Locales	14,1	31	31	-5,4	114	107	-13,0
Total	100,0	219	248	5,2	999	1 086	0,5

1/ Preliminar. Información actualizada al 31 de mayo del 2023

Fuente: MEF

Elaboración: BCRP - Sucursal Huancayo. Departamento de Estudios Económicos.

- En el acumulado de enero a mayo, el gasto se expandió 0,5 por ciento en términos reales, debido a la mayor ejecución a nivel del Gobierno Regional, como efecto de los mayores pagos por remuneraciones.

2. Ejecución del Presupuesto de Inversiones

- La inversión pública en Ayacucho correspondiente a los tres niveles de gobierno totalizó S/ 76 millones en mayo, mostrando una disminución de 32,9 por ciento respecto de similar mes del año pasado, debido a un efecto base por la menor ejecución a nivel de los gobiernos sub nacionales.

CUADRO N° 8
AYACUCHO: EJECUCIÓN DEL PRESUPUESTO DE INVERSIONES 1/ 2/
(Millones de soles)

	Estructura 2022	Mayo			Enero - Mayo		
		2022	2023	V% Real	2022	2023	V% Real
Gobierno Nacional	15,7	12	27	108,2	71	92	20,8
Gobierno Regional	32,8	53	15	-73,6	149	151	-6,1
Gobiernos Locales	51,6	40	34	-21,4	144	154	-1,3
Total	100,0	105	76	-32,9	363	397	1,0

1/ Preliminar. Información actualizada al 31 de mayo del 2023

Fuente: MEF

Elaboración: BCRP - Sucursal Huancayo. Departamento de Estudios Económicos.

- Respecto al periodo acumulado, la inversión pública sumó S/ 397 millones registrando un aumento interanual de 1,0 por ciento, principalmente por la expansión en la ejecución a nivel del Gobierno Nacional (20,8 por ciento). Por nivel de gobierno, el mayor desembolso en inversiones fue realizado por los gobiernos locales con una participación de 38,8 por ciento.

GRÁFICO N° 7
AYACUCHO: CRECIMIENTO DE LA EJECUCIÓN DEL PRESUPUESTO DE INVERSIONES
(Variación % real)

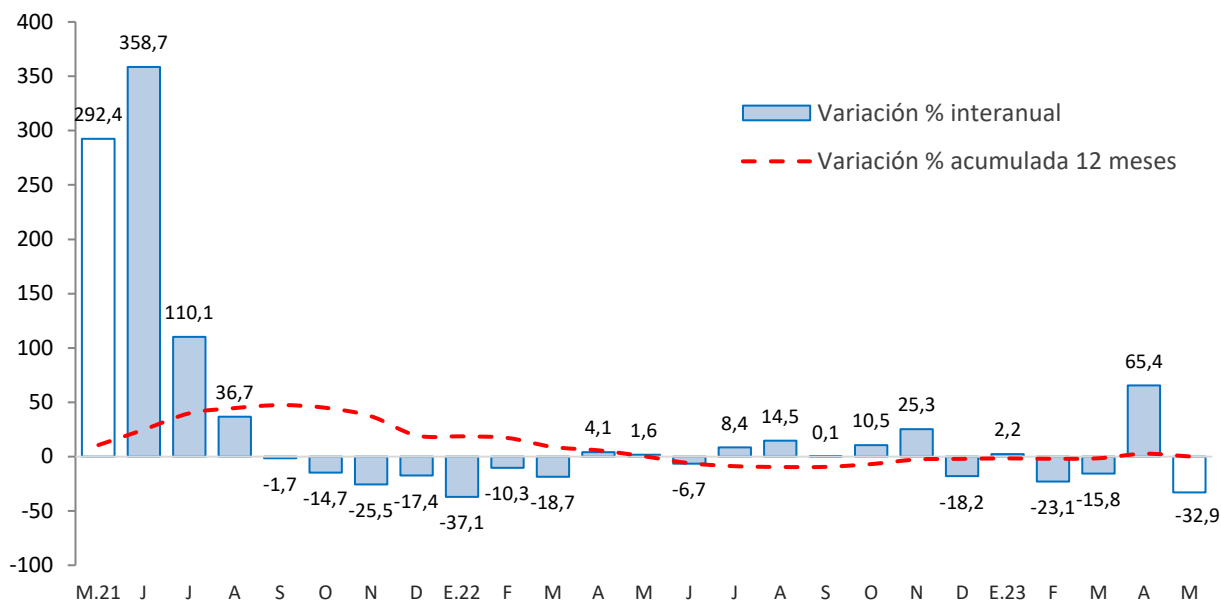

Fuente: MEF

Principales proyectos

- Entre los principales proyectos que se ejecutaron entre enero y mayo destacaron en el Gobierno Nacional el “Reemplazo de 12 puentes en el corredor vial ruta 28A San Clemente - Ayacucho” con S/ 14,2 millones de gasto; el “Mejoramiento de caminos vecinales en los distritos de Vilcas Huamán, Huambalpa y Accomarca de la provincia de Vilcas Huamán” con S/ 6,0 millones en gasto devengado; y el “Mejoramiento de la carretera EMP. PE – 32A en la provincia de Sucre” con S/ 5,8 millones en gasto devengado.
- En el Gobierno Regional, el “Mejoramiento y ampliación de los servicios de salud del Hospital de Apoyo de Huanta” con S/ 8,9 millones de gasto; el “Reemplazo de la infraestructura e implementación del Centro de Salud y Microred San Juan Bautista” con un devengado de S/ 6,1 millones; y el “Mejoramiento de la capacidad resolutive del Hospital San Miguel en la provincia La Mar” con un devengado de S/ 6,1 millones.
- En los gobiernos locales, el “Mejoramiento de la capacidad resolutive del Centro de Salud de Pampa Cangallo” con un devengado de S/ 5,1 millones; el “Mejoramiento del servicio educativo del nivel inicial de las instituciones N° 314 de Chuschi, N° 365 de Canchacancha y N° 366 de Quispillacta” con S/ 4,9 millones de devengado; y el “Mejoramiento del servicio de agua potable en siete comunidades del distrito de San José de Ticllas” con un gasto devengado de S/ 4,7 millones.

IV. ANEXOS



ANEXO 1

AYACUCHO: PRODUCCIÓN AGROPECUARIA 1/
(En toneladas)

	2022								2023					TOTAL AGRÍCOLA
	MAY	JUN	JUL	AGO	SET	OCT	NOV	DIC	ENE	FEB	MAR	ABR	MAY	
TOTAL AGRÍCOLA	406 320	303 457	90 876	36 267	34 601	29 250	33 362	42 017	62 449	90 510	99 699	218 208	336 045	TOTAL AGRÍCOLA
Ajo	373	651	873	183	66	9	0	92	78	17	26	158	140	Ajo
Alfalfa	23 151	21 640	20 953	20 891	21 951	19 352	21 597	28 296	22 975	27 565	35 364	25 915	25 992	Alfalfa
Arveja grano seco	2 570	2 696	531	0	0	0	0	0	0	0	34	392	2 679	Arveja grano seco
Arveja grano verde	260	148	165	118	129	138	215	154	1 006	1 584	910	923	256	Arveja grano verde
Cacao	641	830	969	954	871	828	531	550	0	0	0	31	381	Cacao
Café	307	382	328	343	381	493	424	354	0	0	0	13	240	Café
Cebada grano	4 923	10 252	2 183	470	24	0	0	0	20	0	0	180	4 911	Cebada grano
Cebolla	411	539	111	60	0	36	20	10	160	83	234	489	318	Cebolla
Frijol grano seco	1 108	919	168	61	0	78	0	0	0	56	9	52	717	Frijol grano seco
Haba grano seco	3 711	4 644	860	0	0	0	0	0	0	0	31	1 128	2 491	Haba grano seco
Haba grano verde	246	52	0	67	77	95	177	147	1 002	1 482	950	1 029	601	Haba grano verde
Maíz amarillo duro	152	344	78	0	0	0	0	0	1 004	796	349	190	121	Maíz amarillo duro
Maíz amiláceo	10 009	17 210	2 708	6	0	0	0	0	0	0	101	2 200	6 432	Maíz amiláceo
Maíz choclo	1 064	99	25	10	8	30	361	291	1 761	2 280	1 791	2 452	1 509	Maíz choclo
Mashua	4 655	4 104	573	0	0	0	0	25	0	161	157	1 121	4 187	Mashua
Melocotón	129	0	0	2	102	0	0	2	231	872	930	367	0	Melocotón
Naranja	385	358	443	413	61	7	15	17	26	76	100	131	186	Naranja
Oca	5 870	3 793	161	0	0	0	0	25	0	200	66	1 776	5 808	Oca
Olluco	9 477	6 134	967	0	0	0	0	52	14	139	218	2 001	7 216	Olluco
Palta	2 835	1 520	948	1 197	628	645	959	1 501	6 600	2 456	5 599	8 549	1 674	Palta
Papa	234 252	140 109	7 498	115	30	391	3 019	2 990	16 552	35 430	32 599	138 260	198 160	Papa
Papaya	105	51	59	57	45	38	77	19	9	29	30	27	39	Papaya
Piña	4	3	4	6	4	6	20	0	0	0	0	0	0	Piña
Plátano	214	196	164	168	200	239	224	222	18	109	107	13	107	Plátano
Quinua	13 075	6 932	239	0	0	0	48	78	709	583	835	4 930	11 543	Quinua
Trigo	1 057	9 465	2 920	467	43	0	0	0	18	0	0	74	1 011	Trigo
Tuna	513	72	20	20	224	309	6	289	2 707	6 065	5 954	2 939	74	Tuna
Yuca	700	512	878	1 191	915	345	62	22	139	1 340	890	38	928	Yuca
Zapallo	148	235	0	36	30	0	17	0	14	59	88	138	56	Zapallo
TOTAL PECUARIO	10 008	8 972	7 732	6 466	4 081	3 477	3 640	3 111	3 884	4 877	7 936	9 248	9 409	TOTAL PECUARIO
Carne 2/	1 935	1 841	1 825	1 651	1 376	1 352	1 403	1 500	1 257	1 398	1 642	1 856	1 954	Carne 2/
Carne de ovino 2/	174	169	161	139	123	121	130	136	115	123	141	175	175	Carne de ovino 2/
Carne de porcino 2/	296	268	292	253	205	199	169	198	219	211	260	289	298	Carne de porcino 2/
Carne de vacuno 2/	1 245	1 190	1 157	1 050	869	858	914	936	752	897	1 058	1 171	1 266	Carne de vacuno 2/
Leche de vacuno	7 935	7 049	5 828	4 736	2 651	2 064	2 146	1 547	2 571	3 412	6 147	7 215	7 326	Leche de vacuno

1/ Información preliminar.

2/ Peso neto.

Fuente: MINAGRI

Elaboración: BCRP - Sucursal Huancayo.



ANEXO 2

**AYACUCHO: SUPERFICIE SEMBRADA 1/
(En hectáreas)**

CULTIVO	2021-2022			2022-2023										CULTIVO
	MAY	JUN	JUL	AGO	SET	OCT	NOV	DIC	ENE	FEB	MAR	ABR	MAY	
Ajo	10	20	4	10	83	152	92	27	20	38	16	9	6	Ajo
Arroz cáscara	0	0	0	0	0	0	0	0	0	0	0	0	0	Arroz cáscara
Arveja grano seco	0	0	0	13	141	1 018	1 253	1 488	448	87	0	25	0	Arveja grano seco
Arveja grano verde	54	139	51	324	594	424	189	105	48	8	24	1	37	Arveja grano verde
Cacao	0	0	0	0	0	0	0	0	0	0	0	0	0	Cacao
Café	0	0	0	0	0	0	0	0	0	0	0	0	0	Café
Cebada grano	0	0	0	0	50	451	1 826	6 964	2 996	258	4	0	0	Cebada grano
Cebolla	1	3	4	22	33	43	29	44	25	3	3	4	4	Cebolla
Frijol grano seco	0	0	0	712	41	308	365	519	149	47	28	0	4	Frijol grano seco
Haba grano seco	0	0	0	67	766	2 783	1 893	1 257	94	0	0	0	0	Haba grano seco
Haba grano verde	47	123	76	237	640	443	120	130	46	0	0	0	35	Haba grano verde
Maíz amarillo duro	0	0	0	387	273	263	122	40	16	0	0	0	0	Maíz amarillo duro
Maíz amiláceo	0	0	0	125	1 789	6 903	5 340	4 253	827	0	0	0	0	Maíz amiláceo
Maíz choclo	10	113	69	305	696	465	206	191	18	4	6	4	5	Maíz choclo
Oca	0	10	9	164	415	720	467	265	2	0	0	0	0	Oca
Olluco	38	36	22	138	443	1 109	673	411	10	0	0	0	21	Olluco
Palto	0	14	25	5	20	18	34	7	17	5	0	0	0	Palto
Papa	80	462	180	1 573	3 743	9 679	8 516	6 979	275	10	0	15	40	Papa
Quinua	15	126	34	837	1 104	2 713	3 593	4 559	1 338	0	0	0	34	Quinua
Tomate	8	5	4	2	10	15	4	21	18	4	1	2	8	Tomate
Trigo	0	0	0	0	7	300	1 080	4 526	2 179	213	0	0	0	Trigo
Yuca	3	0	0	371	239	156	64	0	4	0	0	7	3	Yuca
Zanahoria	5	1	0	43	16	43	23	42	9	4	7	6	1	Zanahoria
Zapallo	0	0	0	11	7	3	14	19	1	8	6	0	0	Zapallo

1/ Cifras preliminares.

Fuente: DIA - Ayacucho

Elaboración: BCRP - Sucursal Huancayo.



ANEXO 3

AYACUCHO: PRODUCCIÓN MINERA 1/

	2022								2023					
	MAY	JUN	JUL	AGO	SET	OCT	NOV	DIC	ENE	FEB	MAR	ABR	MAY	
Cobre (TMR)	41	39	45	48	56	26	41	72	81	33	44	52	50	Cobre (TMR)
Oro (Kg.R)	818	691	774	756	804	813	740	711	528	581	652	569	581	Oro (Kg.R)
Zinc (TMR)	4 407	3 750	4 294	3 589	5 754	2 920	4 193	5 294	4 294	2 290	3 729	4 669	4 737	Zinc (TMR)
Plata (Kg.R)	16 960	12 111	16 183	18 380	20 138	19 277	17 543	17 973	14 695	12 115	16 316	13 888	14 798	Plata (Kg.R)
Hierro (TMR)	0	0	0	0	0	0	0	0	0	0	0	0	0	Hierro (TMR)
Plomo (TMR)	340	478	629	383	500	336	418	823	418	135	471	533	582	Plomo (TMR)

1/ Cifras preliminares, en unidades finas recuperables.

Fuente: Instituto Nacional de Estadística e Informática y Ministerio de Energía y Minas.

Elaboración: BCRP - Sucursal Huancayo. Departamento de Estudios Económicos.

ANEXO 4

AYACUCHO: INGRESOS CORRIENTES DEL GOBIERNO CENTRAL
(Millones de soles)

	2022								2023					
	MAY	JUN	JUL	AGO	SET	OCT	NOV	DIC	ENE	FEB	MAR	ABR	MAY	
I. INGRESOS TRIBUTARIOS	12,7	12,4	12,9	14,9	15,4	14,5	16,1	18,1	17,6	11,8	15,7	12,8	14,1	I. INGRESOS TRIBUTARIOS
1). Impuesto a la Renta	5,3	5,2	4,5	5,6	5,1	5,5	5,8	6,5	5,6	4,6	8,3	5,3	5,2	1). Impuesto a la Renta
Personas Naturales	3,1	3,1	2,7	3,1	3,1	3,0	3,3	4,5	3,2	2,8	3,7	2,2	3,5	Personas Naturales
Personas Jurídicas	1,1	1,2	1,4	2,0	1,7	2,2	2,3	1,8	2,3	1,5	1,5	1,0	1,2	Personas Jurídicas
Regularización	1,1	0,8	0,4	0,4	0,3	0,3	0,2	0,2	0,2	0,2	3,0	2,0	0,4	Regularización
2). Impuesto a las Importaciones	0,0	0,0	0,0	0,0	0,0	0,0	0,0	0,0	0,0	0,0	0,0	0,0	0,0	2). Impuesto a las Importaciones
3). Impuesto General a las Ventas (IGV)	4,4	4,3	4,9	5,7	6,0	5,2	6,5	7,4	7,9	4,4	4,2	4,7	5,8	3). Impuesto General a las Ventas (IGV)
Operaciones Internas	4,4	4,3	4,9	5,7	6,0	5,2	6,5	7,4	7,9	4,4	4,2	4,7	5,8	Operaciones Internas
Operaciones Externas	0,0	0,0	0,0	0,0	0,0	0,0	0,0	0,0	0,0	0,0	0,0	0,0	0,0	Operaciones Externas
4). Impuesto Selectivo al Consumo (ISC)	0,0	0,0	0,0	0,0	0,0	0,0	0,0	0,0	0,0	0,0	0,0	0,0	0,0	4). Impuesto Selectivo al Consumo (ISC)
5). Régimen Mype Tributario	1,2	1,4	1,5	1,9	2,4	2,1	2,3	2,4	2,6	1,6	1,5	1,0	1,3	5). Régimen Mype Tributario
6). Otros Ingresos Tributarios	1,7	1,6	1,9	1,7	1,9	1,7	1,6	1,8	1,5	1,2	1,7	1,8	1,9	6). Otros Ingresos Tributarios
II. INGRESOS NO TRIBUTARIOS	0,6	0,3	0,2	1,0	0,4	0,6	0,8	0,8	0,7	1,1	0,8	0,3	0,4	II. INGRESOS NO TRIBUTARIOS
TOTAL INGRESOS (I+II)	13,3	12,8	13,1	16,0	15,8	15,0	16,9	18,8	18,4	12,8	16,5	13,1	14,5	TOTAL INGRESOS (I+II)

Fuente: SUNAT

Elaboración: BCRP - Sucursal Huancayo.



ANEXO 5

AYACUCHO: EJECUCIÓN DEL PRESUPUESTO DE GASTOS DEL GOBIERNO NACIONAL 1/
(Millones de soles)

	2022								2023					
	MAY	JUN	JUL	AGO	SET	OCT	NOV	DIC	ENE	FEB	MAR	ABR	MAY	
<u>I. GASTOS CORRIENTES</u>	76	92	63	101	61	101	81	148	77	86	64	81	94	<u>I. GASTOS CORRIENTES</u>
Remuneraciones	17	16	19	17	15	16	17	21	21	15	15	15	17	Remuneraciones
Bienes y servicios	26	29	24	28	29	30	26	87	11	17	22	21	27	Bienes y servicios
Transferencias 2/	33	47	19	56	16	54	37	40	46	54	27	45	50	Transferencias 2/
<u>II. GASTOS DE CAPITAL</u>	12	12	19	19	20	48	20	31	5	8	15	38	29	<u>II. GASTOS DE CAPITAL</u>
Formación bruta de capital	12	12	18	19	20	48	19	29	5	8	14	38	27	Formación bruta de capital
Otros gastos de capital 3/	0	0	1	0	0	0	1	2	0	0	0	0	3	Otros gastos de capital 3/
<u>III. GASTO NO FINANCIERO TOTAL (I+II)</u>	88	104	82	120	81	148	101	179	83	94	79	119	124	<u>III. GASTO NO FINANCIERO TOTAL (I+II)</u>

1/ Preliminar. Información actualizada al 31 de mayo del 2023

2/ Incluye el pago de pensiones, donaciones y otros gastos corrientes.

3/ Incluye donaciones y transferencias.

Fuente: MEF

Elaboración: BCRP - Sucursal Huancayo. Departamento de Estudios Económicos.

ANEXO 6

AYACUCHO: EJECUCIÓN DEL PRESUPUESTO DE GASTOS DEL GOBIERNO REGIONAL 1/
(Millones de soles)

	2022								2023					
	MAY	JUN	JUL	AGO	SET	OCT	NOV	DIC	ENE	FEB	MAR	ABR	MAY	
<u>I. GASTOS CORRIENTES</u>	112	113	132	108	107	107	117	195	117	116	106	114	123	<u>I. GASTOS CORRIENTES</u>
Remuneraciones	78	81	86	79	79	80	84	108	101	98	82	88	88	Remuneraciones
Bienes y servicios	30	27	32	25	24	23	28	75	11	14	20	21	31	Bienes y servicios
Transferencias 2/	4	4	15	4	4	4	4	12	5	4	4	5	4	Transferencias 2/
<u>II. GASTOS DE CAPITAL</u>	53	43	37	45	42	53	47	82	3	19	44	70	15	<u>II. GASTOS DE CAPITAL</u>
Formación bruta de capital	53	43	37	44	42	48	47	82	3	19	44	70	15	Formación bruta de capital
Otros gastos de capital 3/	0	0	0	1	0	4	0	0	0	0	0	0	0	Otros gastos de capital 3/
<u>III. GASTO NO FINANCIERO TOTAL (I+II)</u>	165	156	169	153	149	159	164	277	120	135	150	184	138	<u>III. GASTO NO FINANCIERO TOTAL (I+II)</u>

1/ Preliminar. Información actualizada al 31 de mayo del 2023

2/ Incluye el pago de pensiones, donaciones y otros gastos corrientes.

3/ Incluye donaciones y transferencias.

Fuente: MEF

Elaboración: BCRP - Sucursal Huancayo. Departamento de Estudios Económicos.



ANEXO 7

AYACUCHO: EJECUCIÓN DEL PRESUPUESTO DE GASTOS DE LOS GOBIERNOS LOCALES 1/
(Millones de soles)

	2022								2023					
	MAY	JUN	JUL	AGO	SET	OCT	NOV	DIC	ENE	FEB	MAR	ABR	MAY	
<u>I. GASTOS CORRIENTES</u>	31	33	50	34	28	35	33	70	5	20	27	24	31	<u>I. GASTOS CORRIENTES</u>
Remuneraciones	5	4	6	4	4	5	5	8	2	6	5	5	5	Remuneraciones
Bienes y servicios	22	26	40	27	20	24	25	55	3	12	21	17	23	Bienes y servicios
Transferencias 2/	4	3	4	3	4	6	3	8	0	1	1	2	3	Transferencias 2/
<u>II. GASTOS DE CAPITAL</u>	42	55	68	77	66	85	86	198	4	13	34	70	34	<u>II. GASTOS DE CAPITAL</u>
Formación bruta de capital	40	55	66	76	65	84	85	198	4	13	34	69	34	Formación bruta de capital
Otros gastos de capital 3/	2	0	1	1	0	0	1	0	0	0	0	1	0	Otros gastos de capital 3/
<u>III. GASTO NO FINANCIERO TOTAL (I+II)</u>	73	88	117	112	93	120	118	268	9	32	62	94	66	<u>III. GASTO NO FINANCIERO TOTAL (I+II)</u>

1/ Preliminar. Información actualizada al 31 de mayo del 2023

2/ Incluye el pago de pensiones, donaciones y otros gastos corrientes.

3/ Incluye donaciones y transferencias.

Fuente: MEF

Elaboración: BCRP - Sucursal Huancayo. Departamento de Estudios Económicos.

ANEXO 8

AYACUCHO: MOROSIDAD
(En porcentajes)

	2022									2023				
	ABR	MAY	JUN	JUL	AGO	SET	OCT	NOV	DIC	ENE	FEB	MAR	ABR	
I. BANCA MÚLTIPLE	9,1	9,0	8,9	9,2	9,6	9,8	10,0	10,1	9,5	9,1	8,9	6,8	7,3	I. BANCA MÚLTIPLE
II. INSTITUCIONES NO BANCARIAS														II. INSTITUCIONES NO BANCARIAS
Empresas Financieras	8,5	8,8	8,5	8,1	7,8	7,6	7,7	7,8	7,5	7,7	7,5	7,2	7,6	Empresas Financieras
Cajas Municipales	4,4	4,8	4,5	4,8	4,9	5,0	5,4	5,6	5,2	5,5	5,7	5,5	5,9	Cajas Municipales
Cajas Rurales	10,6	11,2	11,4	11,5	10,2	10,2	11,4	11,5	11,1	12,0	11,9	11,7	12,2	Cajas Rurales
Edpymes							-	-	-	-	-	-	-	Edpymes
III. ENTIDADES ESTATALES														III. ENTIDADES ESTATALES
Banco de la Nación 1/	2,8	2,7	2,8	2,8	2,9	2,9	3,0	3,1	3,1	3,0	3,0	2,8	2,8	Banco de la Nación 1/
Agrobanco 2/	12,0	12,3	12,2	12,7	12,7	13,2	15,5	13,6	12,5	12,3	10,0	10,0	10,1	Agrobanco 2/
Total	7,0	7,1	7,0	7,2	7,3	7,4	7,8	7,8	7,3	7,3	7,2	6,2	6,5	Total

1/ Sólo considera los créditos de consumo e hipotecario

2/ No considera los créditos a las demás empresas del sector.

Fuente: SBS y AFP.

Elaboración: BCRP - Sucursal Huancayo.

