

**BANCO CENTRAL DE RESERVA DEL PERÚ**  
**SUCURSAL HUANCAYO**



**AYACUCHO: Síntesis de Actividad Económica**  
**Abril 2023<sup>1</sup>**

**Departamento de Estudios Económicos**

---

<sup>1</sup> En el presente informe participaron Francisco Callupe Casaño y Sergio Carrasco Mamani.

## ÍNDICE

	<i>Página</i>
<b>RESUMEN EJECUTIVO .....</b>	<b>3</b>
<b>I. ACTIVIDAD PRODUCTIVA.....</b>	<b>4</b>
1. Actividad primaria.....	4
1.1 Sector agropecuario.....	4
1.2 Sector minería.....	5
2. Otros indicadores sectoriales.....	6
2.1 Sector construcción.....	6
2.2 Arribos a los establecimientos de hospedaje.....	7
<b>II. CRÉDITO Y DEPÓSITOS.....</b>	<b>8</b>
1. Créditos.....	8
2. Depósitos.....	10
<b>III. EJECUCIÓN DEL PRESUPUESTO DE GASTOS DEL GOBIERNO GENERAL.....</b>	<b>11</b>
1. Ejecución del presupuesto de Gastos Corrientes.....	11
2. Ejecución del presupuesto de Inversiones.....	12
<b>IV. ANEXOS.....</b>	<b>14</b>



## RESUMEN EJECUTIVO

### Principales hechos de importancia

- El sector primario observó resultados mixtos en abril, debido a la expansión de la actividad agropecuaria (7,9 por ciento) y a la contracción de la actividad minera (-5,7 por ciento).

### Actividad primaria

- El **sector agropecuario** creció interanualmente en 7,9 por ciento en abril, explicado por la mayor producción agrícola (10,2 por ciento), principalmente de lo orientado al mercado interno (26,0 por ciento) destacando en papa (42,4 por ciento), olluco (83,6 por ciento) y maíz amiláceo (50,4 por ciento).
- La actividad **minera** disminuyó 5,7 por ciento en abril, por la menor producción de oro (-26,1 por ciento) y plata (-14,8 por ciento), explicándose por la menor extracción de la Compañía Minera Ares.

### Otros indicadores de actividad económica

- El **crédito directo total** en la región (S/ 2 142 millones) creció a una tasa interanual de 2,7 por ciento en abril, respecto a similar mes del año anterior, por mayores colocaciones por créditos de consumo (14,6 por ciento).
- Por su parte, la **inversión pública** sumó S/ 178 millones en abril, siendo mayor en 65,4 por ciento –tasa interanual- ante la expansión de la ejecución de los gobiernos subnacionales.

**CUADRO N° 1**  
**AYACUCHO: OTROS INDICADORES DE ACTIVIDAD ECONÓMICA**  
(Variación % respecto a similar mes del año anterior)

	Nov.22	Dic.22	Ene.23	Feb.23	Mar.23	Abr.23
Despachos de cemento 1/	↓ -4,4	↑ 94,9	↑ 5,9	↓ -21,5	↓ -15,3	↓ -4,9
Arribos a establec. de hospedaje	↑ 23,4	↑ 103,2	↑ 34,9	↑ 59,3	↑ 36,5	n.d.
Crédito total 2/	↑ 7,5	↑ 5,9	↑ 5,4	↑ 4,7	↑ 3,1	↑ 2,7
Crédito de consumo 2/	↑ 18,4	↑ 20,3	↑ 22,9	↑ 22,1	↑ 16,6	↑ 14,6
Crédito hipotecario 2/	↓ -5,9	↓ -6,9	↓ -3,5	↓ -2,8	↓ -4,1	↓ -3,4
Inversión pública 2/	↑ 25,3	↓ -18,2	↑ 2,2	↓ -23,1	↓ -15,8	↑ 65,4

1/ En términos reales.

2/ En términos nominales.

Fuentes: BCRP - Sucursal Huancayo, UNACEM, MINCETUR, SBS y MEF.

## I. ACTIVIDAD PRODUCTIVA

### 1. Actividad primaria

#### 1.1 Sector agropecuario

- La actividad agropecuaria creció interanualmente en 7,9 por ciento en abril, respecto de igual mes de 2022, por la expansión de la parte agrícola (10,2 por ciento) lo que contrarrestó la disminución de la parte pecuaria (-0,9 por ciento). De otro lado, en el periodo acumulado de enero a abril, el sector se contrajo en 2,1 por ciento, explicado por la menor producción agrícola (-2,7 por ciento).
- El subsector agrícola creció en 10,2 por ciento en abril, explicado por la mayor producción orientada al mercado interno (26,0 por ciento), destacando en papa (42,4 por ciento), olluco (83,6 por ciento) y maíz amiláceo (50,4 por ciento). En el periodo acumulado de enero a abril, el subsector se contrajo en 2,7 por ciento, por la menor producción de palta (-37,0 por ciento), maíz choclo (-8,8 por ciento) y tuna (-16,8 por ciento).

**CUADRO N° 2**  
**AYACUCHO: SECTOR AGROPECUARIO 1/**  
(Toneladas)

Subsectores	Estructura Porcentual 2022 2/	Abril				Enero - Abril			
		2022	2023	Var.%	Contribución %	2022	2023	Var.%	Contribución %
<b>AGRÍCOLA</b>	<b>74,3</b>			<b>10,2</b>	<b>8,1</b>			<b>-2,7</b>	<b>-2,0</b>
<b>Mercado externo y agroindustria</b>	<b>16,7</b>			<b>-32,1</b>	<b>-6,9</b>			<b>-29,0</b>	<b>-5,9</b>
Cacao	4,1	424	31	-92,7	-1,8	459	31	-93,2	-0,8
Quinua	4,0	3 385	4 930	45,6	1,7	6 775	8 243	21,7	0,7
Café	1,8	126	13	-89,7	-0,5	126	13	-89,7	-0,2
Palta	6,7	14 473	8 549	-40,9	-6,2	36 807	23 204	-37,0	-5,9
<b>Mercado interno</b>	<b>57,6</b>			<b>26,0</b>	<b>15,0</b>			<b>7,5</b>	<b>3,9</b>
Papa	31,7	97 085	138 260	42,4	16,7	190 742	222 841	16,8	5,4
Maíz amiláceo	4,6	1 463	2 200	50,4	0,8	1 704	2 301	35,0	0,3
Alfalfa	3,8	23 448	25 915	10,5	0,3	92 046	111 819	21,5	0,9
Cebada grano	1,4	394	180	-54,3	-0,1	464	211	-54,5	-0,1
Trigo	1,4	9	74	722,2	0,0	20	114	470,0	0,0
Haba grano seco	1,4	553	1 128	104,0	0,6	625	1 159	85,4	0,2
Tuna	1,4	3 864	2 939	-23,9	-0,4	21 231	17 665	-16,8	-0,7
Maíz choclo	0,7	2 154	2 452	13,8	0,1	9 084	8 284	-8,8	-0,2
Arveja grano seco	1,1	352	392	11,4	0,0	352	395	12,2	0,0
Olluco	1,1	1 090	2 001	83,6	1,5	1 459	2 372	62,6	0,2
Fríjol grano seco	0,6	74	52	-29,7	-0,1	81	117	44,4	0,0
Arveja grano verde	0,6	688	923	34,2	0,2	4 326	4 423	2,2	0,0
<b>PECUARIO</b>	<b>25,7</b>			<b>-0,9</b>	<b>-0,2</b>			<b>-0,4</b>	<b>-0,1</b>
Carne de Vacuno 3/	12,3	1 128	1 171	3,8	0,3	3 670	3 878	5,7	0,7
Leche Vacuno	5,6	7 839	7 215	-8,0	-0,5	21 817	19 345	-11,3	-0,8
Carne de Ovino 3/	2,5	173	175	0,9	0,0	550	554	0,9	0,0
Carne de Porcino 3/	1,6	283	289	2,3	0,0	930	980	5,3	0,1
<b>SECTOR AGROPECUARIO</b>	<b>100,0</b>			<b>7,9</b>	<b>7,9</b>			<b>-2,1</b>	<b>-2,1</b>

1/ Cifras preliminares.

2/ A precios de 2007.

3/ Peso neto.

Fuente: MINAGRI

Elaboración: BCRP - Sucursal Huancayo.



- El subsector pecuario disminuyó interanualmente en 0,9 por ciento en abril, ante la menor producción de leche de vacuno (-8,0 por ciento). Por otra parte, en lo que va del año, el subsector disminuyó 0,4 por ciento, debido a la contracción en la producción de leche de vacuno (-11,3 por ciento).
- Con relación a las siembras, se instalaron 121,1 mil hectáreas en lo que va de la campaña 2022 - 2023, nivel menor en 6,7 por ciento respecto a similar lapso de la campaña previa, explicado por las menores precipitaciones pluviales en los primeros meses de la campaña. La mayor disminución se observó en la siembra de cultivos transitorios como papa (-6,4 por ciento), quinua (-10,2 por ciento) y maíz amiláceo (-5,2 por ciento).

**CUADRO N° 3**  
**AYACUCHO: SUPERFICIE SEMBRADA 1/**  
(Hectáreas)

	Campaña agrícola 2/		Variación	
	2021/2022	2022/2023	Absoluta	Porcentual
<b>CULTIVOS TRANSITORIOS</b>	<b>129 001</b>	<b>120 464</b>	<b>-8 537</b>	<b>-6,6</b>
Arveja grano verde	1 547	1 717	170	11,0
Arveja grano seco	4 603	4 473	- 130	-2,8
Cebada grano	13 302	12 549	- 753	-5,7
Frijol grano seco	1 545	2 169	624	40,4
Haba grano seco	7 374	6 860	- 514	-7,0
Haba grano verde	1 569	1 616	47	3,0
Maíz amiláceo	20 283	19 237	-1 046	-5,2
Maíz amarillo	671	1 101	430	64,1
Maíz choclo	1 775	1 895	120	6,8
Oca	2 069	2 033	- 36	-1,7
Olluco	3 033	2 784	- 249	-8,2
Papa	32 899	30 790	-2 109	-6,4
Quinua	15 749	14 144	-1 605	-10,2
Trigo	8 978	8 305	- 673	-7,5
Yuca	286	841	555	194,1
Otros	13 318	9 950	-3 368	-25,3
<b>CULTIVOS PERMANENTES</b>	<b>820</b>	<b>609</b>	<b>- 211</b>	<b>-25,7</b>
Palto	588	106	- 482	-82,0
Café	7	0	- 7	-100,0
Otros	225	503	278	123,6
<b>Total</b>	<b>129 821</b>	<b>121 073</b>	<b>-8 748</b>	<b>-6,7</b>

1/ Cifras preliminares.

2/ Corresponde al periodo de agosto a abril.

Fuente: Dirección regional de Agricultura de Ayacucho.

Elaboración: BCRP, Sucursal Huancayo. Departamento de Estudios Económicos.

## 1.2 Sector minería

- La producción minera metálica disminuyó 5,7 por ciento en abril, principalmente por la menor producción de oro (-26,1 por ciento) y plata (-14,8 por ciento), explicándose por la menor extracción de la Compañía Minera Ares. De otro lado, en el acumulado de enero a abril, el sector disminuyó 15,9 por ciento, sustentado en la menor producción de oro (-25,1 por ciento) y plata (-15,5 por ciento).

- Es de precisar que, en el periodo acumulado, en términos de participación en el Valor Bruto de Producción (VBP) minero, destacó el oro con 46,3 por ciento, seguido de zinc (29,8 por ciento) y plata (20,3 por ciento).

**CUADRO N° 4**  
**AYACUCHO: SECTOR MINERÍA 1/**  
(Variación % real respecto a similar periodo del año anterior)

	Estructura <sup>2/</sup>		Abril			Enero - Abril			
	2022	2022	2023	Var. %	Contrib. %	2022	2023	Var. %	Contrib. %
Cobre (TMR)	0,8	44	52	18,4	0,1	204	209	2,4	0,0
Oro (Kg.R)	50,1	769	569	-26,1	-14,1	3 110	2 329	-25,1	-13,1
Zinc (TMR)	26,8	3 204	4 669	45,7	10,3	14 965	14 981	0,1	0,0
Plata (Kg.R)	20,0	16 295	13 888	-14,8	-3,0	67 506	57 015	-15,5	-3,1
Plomo (TMR)	2,4	375	533	42,1	0,9	1 360	1 557	14,5	0,3
<b>Total <sup>1/2/</sup></b>	<b>100,0</b>			<b>-5,7</b>	<b>-5,7</b>			<b>-15,9</b>	<b>-15,9</b>

1/ Cifras preliminares, en unidades finas recuperables.

2/ A precios de 2007.

Fuente: Instituto Nacional de Estadística e Informática y Ministerio de Energía y Minas.

Elaboración: BCRP - Sucursal Huancayo. Departamento de Estudios Económicos.

**GRÁFICO N° 1**  
**AYACUCHO: CRECIMIENTO DE LA PRODUCCIÓN MINERA**  
(Variación % real respecto a similar mes del año anterior)

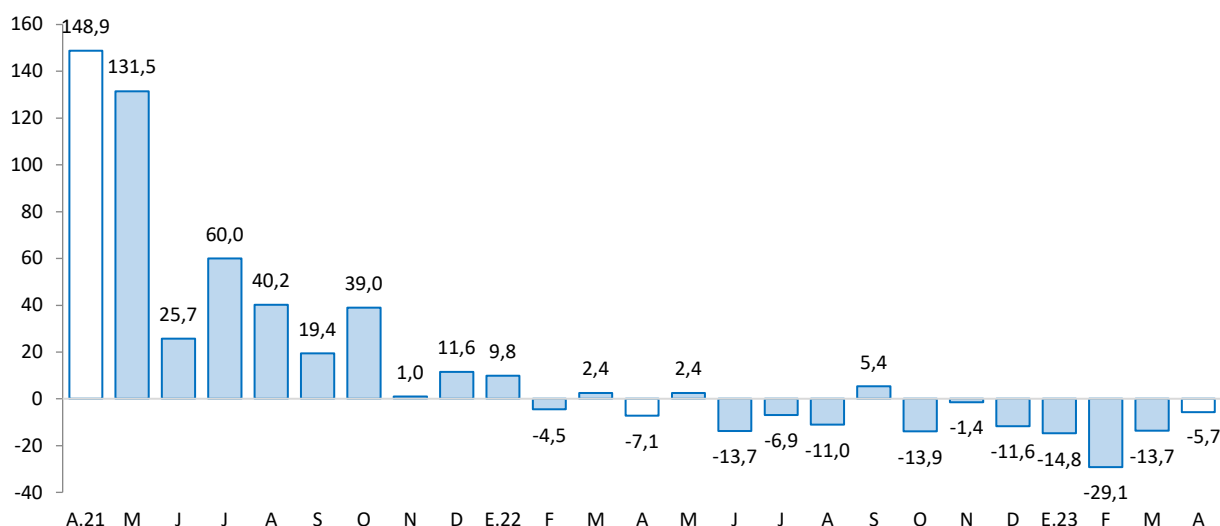

Fuente: INEI - MINEM.

Elaboración: BCRP - Sucursal Huancayo.

## 2. Otros indicadores sectoriales

### 2.1 Sector construcción

- Los despachos de cemento disminuyeron 4,9 por ciento en abril frente a similar mes del año previo, debido a la menor ejecución de la inversión pública, asociada al Gobierno Nacional.
- De otro lado, los despachos de cemento cayeron en 8,7 por ciento en el acumulado de enero a abril, debido a la menor demanda en los meses previos para ejecución de obras públicas a nivel de los gobiernos locales.

**GRÁFICO N° 2**  
**AYACUCHO: CRECIMIENTO DEL SECTOR CONSTRUCCIÓN**  
 (Variación % real respecto a similar mes del año anterior)

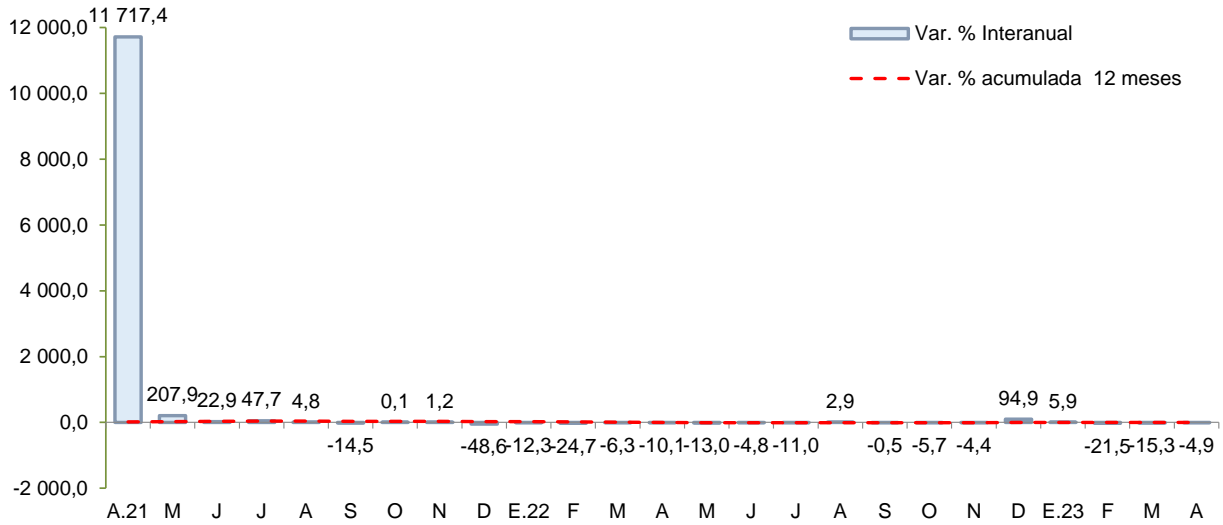

Fuente: UNACEM  
 Elaboración: BCRP - Sucursal Huancayo.

## 2.2 Arribos a los establecimientos de hospedaje

- El número de arribos a los establecimientos de hospedaje (23,7 mil) aumentó 36,5 por ciento en marzo de 2023, respecto a similar mes del año previo, por las mayores visitas de turistas nacionales (37,6 por ciento). De otro lado, en el acumulado en lo que va del año se observó un incremento de 43,7 por ciento, por mayores arribos de turistas nacionales (45,1 por ciento).

**GRÁFICO N° 3**  
**AYACUCHO: CRECIMIENTO DE ARRIBOS A ESTABLECIMIENTOS DE HOSPEDAJE**  
 (Variación %)

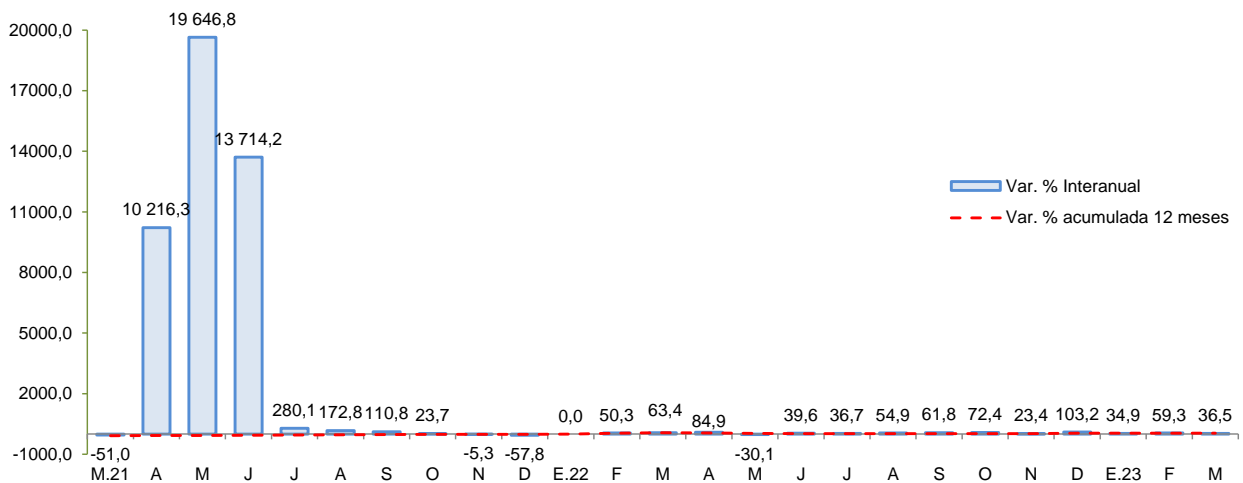

Fuente: MINCETUR  
 Elaboración: BCRP - Sucursal Huancayo.



## II. CRÉDITO Y DEPÓSITOS<sup>2</sup>

### 1. Créditos

- Los **créditos** en Ayacucho totalizaron S/ 2 142 millones en abril, nivel mayor en 0,3 por ciento respecto al mes previo, y en 2,7 por ciento con relación a similar mes del año pasado. Respecto al mes anterior, influenciaron los mayores saldos de las Cajas Municipales (0,8 por ciento). Con relación a abril de 2022, se expandieron los saldos colocados por el Banco de la Nación (13,6 por ciento), Cajas Rurales (4,8 por ciento) y Cajas Municipales (10,3 ciento).

**CUADRO N° 5**  
**AYACUCHO: CRÉDITO DIRECTO**  
(Saldos en millones de soles)

	Estructura %	Saldo en millones		Tasa de crecimiento (%)	
		de soles con TCF 1/		Mes	12 Meses
		Mar-23	Abr-23		
<b>Banco de la Nación</b>	<b>7,7</b>	<b>162</b>	<b>164</b>	<b>1,6</b>	<b>13,6</b>
<b>Agrobanco</b>	<b>1,4</b>	<b>30</b>	<b>29</b>	<b>-1,7</b>	<b>7,5</b>
<b>Banca Múltiple</b>	<b>39,9</b>	<b>855</b>	<b>854</b>	<b>-0,1</b>	<b>-5,7</b>
<b>Instituciones No Bancarias</b>	<b>51,1</b>	<b>1 089</b>	<b>1 095</b>	<b>0,5</b>	<b>8,7</b>
Financieras	6,6	142	141	-0,4	1,1
Cajas Municipales	41,4	881	887	0,8	10,3
Cajas Rurales	3,1	66	66	-0,5	4,8
Empresas de Créditos	0,0	0	0	-	-
Arrendamiento Financiero	0,0	0	0	-	-
<b>TOTAL</b>	<b>100,0</b>	<b>2 135</b>	<b>2 142</b>	<b>0,3</b>	<b>2,7</b>
<b>Empresas</b>	<b>67,2</b>	<b>1 438</b>	<b>1 439</b>	<b>0,1</b>	<b>-1,2</b>
<b>Personas</b>	<b>32,8</b>	<b>697</b>	<b>703</b>	<b>0,9</b>	<b>11,9</b>
Consumo	28,5	604	611	1,1	14,6
Hipotecario	4,3	93	92	-0,4	-3,4
MN	96,6	2 063	2 070	0,3	3,7
ME	3,4	72	72	0,7	-19,2
ME (Mill. US\$)		19	19	0,7	-19,2

1/ Se evalúa al tipo de cambio constante de diciembre del 2022 (S/ 3,81 por dólar).

Fuente: SBS y AFP.

Elaboración: BCRP - Sucursal Huancayo. Departamento de Estudios Económicos.

<sup>2</sup> Los saldos de los créditos y depósitos expresados en moneda extranjera se valúan al tipo de cambio constante a fin de aislar el efecto de la valuación cambiaria sobre los saldos en dicha moneda.



**GRÁFICO Nº 4**  
**AYACUCHO: CRECIMIENTO DEL CRÉDITO DIRECTO**  
 (Variación % respecto a similar mes del año anterior)

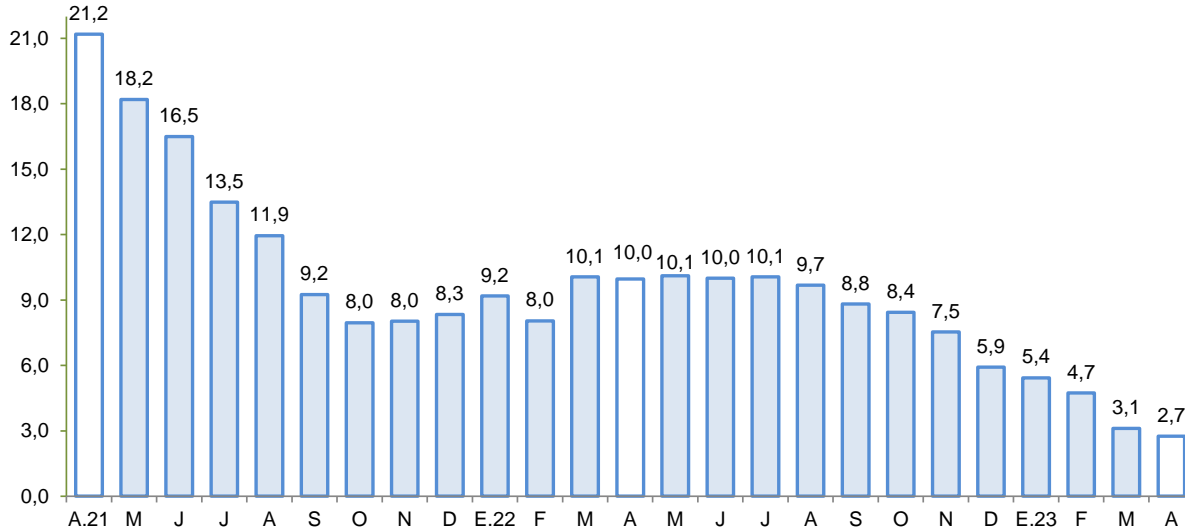

Fuente: SBS y AFP.  
 Elaboración: BCRP - Sucursal Huancayo.

- Por tipo de moneda, los saldos en moneda nacional crecieron en 0,3 por ciento respecto al mes previo, mientras que en moneda extranjera se expandieron en 0,7 por ciento. En términos interanuales, crecieron los saldos en moneda nacional (3,7 por ciento), no obstante, disminuyeron en moneda extranjera (-19,2 por ciento). El ratio de dolarización se situó en 3,4 por ciento en abril, nivel menor en 0,9 de punto porcentual en comparación a similar mes del año pasado.
- Respecto a la morosidad, se situó en 6,2 por ciento en marzo, siendo menor en 0,6 puntos porcentuales respecto a igual mes del año previo. Los ratios más altos se registraron en las Cajas Rurales (11,7 por ciento) y en Agrobanco (10,0 por ciento).

**GRÁFICO Nº 5**  
**AYACUCHO: TASA DE MOROSIDAD 1/ 2/**  
 (En porcentaje)

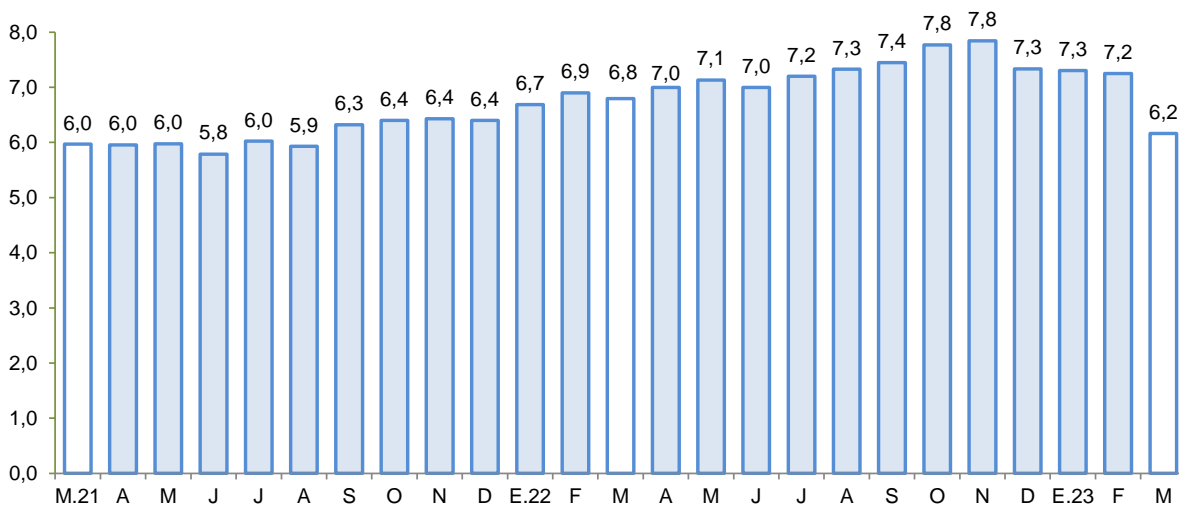

1/ Preliminar.  
 2/ Morosidad = (créditos vencidos + créditos en cobranza judicial) / colocaciones brutas.  
 Fuente: SBS y AFP.  
 Elaboración: BCRP - Sucursal Huancayo.



## 2. Depósitos

- Los **depósitos** registraron un saldo de S/ 1 593 millones en abril, nivel menor en 0,9 por ciento respecto al mes anterior, debido a la contracción de saldos de la Banca Múltiple (-2,3 por ciento). Interanualmente los depósitos crecieron en 0,2 por ciento, debido a la mayor captación de fondos de las Cajas Municipales (20,9 por ciento) y Cajas Rurales (16,4 por ciento).
- Según tipo de depósito, en términos interanuales crecieron los depósitos a plazo (58,6 por ciento), no obstante, disminuyeron los depósitos a la vista (-1,8 por ciento) y de ahorro (-13,2 por ciento). Por tipo de moneda, los depósitos en soles disminuyeron en 0,1 por ciento, mientras que en moneda extranjera se expandieron en 3,2 por ciento.

**CUADRO N° 6**  
**AYACUCHO: DEPÓSITOS**  
(Saldos en millones de soles)

	Estructura % Abr-23	Saldo en millones de soles con TCF 1/ Mar-23    Abr-23		Tasa de crecimiento (%) Mes    12 Meses	
		<b>Banco de la Nación</b>	<b>36,6</b>	<b>581</b>	<b>584</b>
<b>Banca Múltiple</b>	<b>39,9</b>	<b>650</b>	<b>635</b>	<b>-2,3</b>	<b>-5,5</b>
<b>Instituciones No Bancarias</b>	<b>23,5</b>	<b>376</b>	<b>375</b>	<b>-0,3</b>	<b>19,2</b>
Financieras	1,3	20	20	-0,6	-3,0
Cajas Municipales	21,7	346	345	-0,4	20,9
Cajas Rurales	0,6	9	9	2,1	16,4
<b>TOTAL</b>	<b>100,0</b>	<b>1 608</b>	<b>1 593</b>	<b>-0,9</b>	<b>0,2</b>
Vista	23,0	372	367	-1,5	-1,8
Ahorro	53,3	864	850	-1,6	-13,2
A plazo	23,7	372	377	1,5	58,6
MN	91,8	1 471	1 463	-0,5	-0,1
ME	8,2	137	130	-4,5	3,2
ME (Mill. US\$)		36	34	-4,5	3,2

1/ Se evalúa al tipo de cambio constante de diciembre del 2022 (S/ 3,81 por dólar).

Fuente: SBS y AFP.

Elaboración: BCRP - Sucursal Huancayo. Departamento de Estudios Económicos.

- La tasa de dolarización se situó en 8,2 por ciento en abril, mayor en 0,3 de punto porcentual respecto a igual mes del año pasado, explicado por el crecimiento de los depósitos en moneda extranjera.

**GRÁFICO Nº 6**  
**AYACUCHO: CRECIMIENTO DE LOS DEPÓSITOS**  
 (Variación % respecto a similar periodo del año anterior)

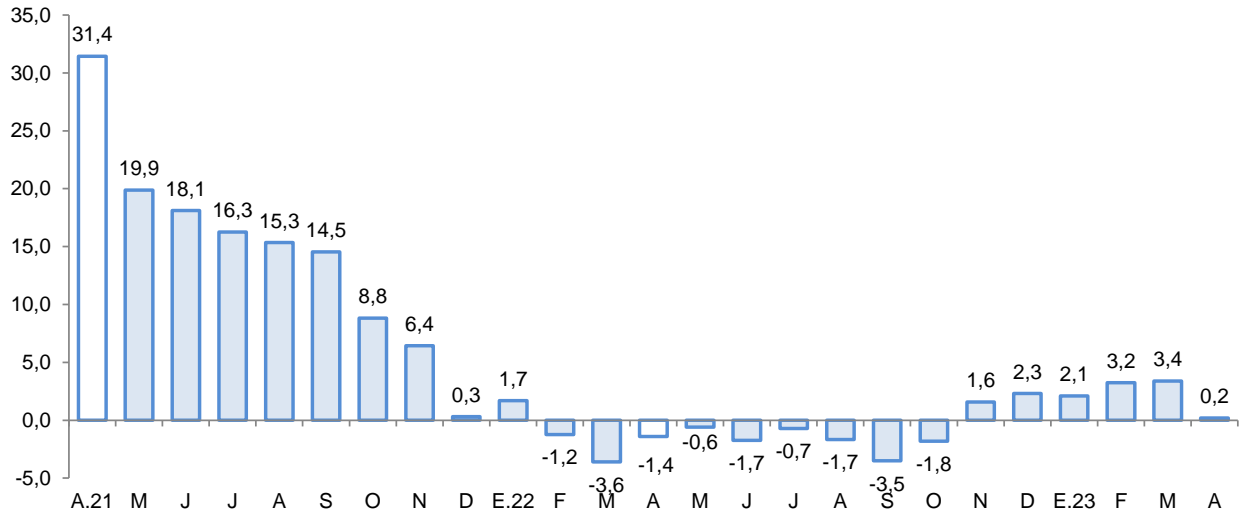

Fuente: SBS y AFP.  
 Elaboración: BCRP - Sucursal Huancayo.

### III. EJECUCIÓN DEL PRESUPUESTO DE GASTOS DEL GOBIERNO GENERAL

#### 1. Ejecución del Presupuesto de Gastos Corrientes

- El gasto corriente no financiero disminuyó 9,7 por ciento interanual en términos reales en abril, asociado principalmente a los menores montos devengados a nivel del Gobierno Central por menores transferencias y pago de remuneraciones.

**CUADRO Nº 7**  
**AYACUCHO: EJECUCIÓN DEL PRESUPUESTO DE GASTOS CORRIENTES 1/ 2/**  
 (Millones de soles)

Estructura	Abril			Enero - Abril			
	2022	2023	V% Real	2022	2023	V% Real	
Gobierno Nacional	36,6	96	81	-22,4	305	308	-6,4
Gobierno Regional	49,3	102	114	2,8	392	453	6,7
Gobiernos Locales	14,1	25	24	-12,2	83	76	-15,8
<b>Total</b>	<b>100,0</b>	<b>223</b>	<b>218</b>	<b>-9,7</b>	<b>780</b>	<b>837</b>	<b>-0,8</b>

1/ Preliminar. Información actualizada al 30 de abril del 2023

Fuente: MEF

Elaboración: BCRP - Sucursal Huancayo. Departamento de Estudios Económicos.

- En el acumulado de enero a abril, el gasto se contrajo 0,8 por ciento en términos reales, debido a la menor ejecución a nivel del Gobierno Nacional y de los municipios, como efecto de las menores compras de bienes y servicios, y pago de transferencias.

## 2. Ejecución del Presupuesto de Inversiones

- La inversión pública en Ayacucho correspondiente a los tres niveles de gobierno totalizó S/ 178 millones en abril, mostrando un incremento de 65,4 por ciento respecto de similar mes del año pasado, por la mayor ejecución a nivel de los gobiernos sub nacionales.

**CUADRO N° 8**  
**AYACUCHO: EJECUCIÓN DEL PRESUPUESTO DE INVERSIONES 1/ 2/**  
(Millones de soles)

	Estructura 2022	Abril			Enero - Abril		
		2022	2023	V% Real	2022	2023	V% Real
Gobierno Nacional	15,7	41	38	-14,0	59	66	3,3
Gobierno Regional	32,8	27	70	137,8	96	136	30,2
Gobiernos Locales	51,6	31	69	106,0	104	120	6,4
<b>Total</b>	<b>100,0</b>	<b>99</b>	<b>178</b>	<b>65,4</b>	<b>259</b>	<b>321</b>	<b>14,6</b>

1/ Preliminar. Información actualizada al 30 de abril del 2023

Fuente: MEF

Elaboración: BCRP - Sucursal Huancayo. Departamento de Estudios Económicos.

- Respecto al periodo acumulado, la inversión pública sumó S/ 321 millones registrando un aumento interanual de 14,6 por ciento, principalmente por la expansión en la ejecución a nivel del Gobierno Regional (30,2 por ciento) y de los gobiernos locales (6,4 por ciento). Por nivel de gobierno, el mayor desembolso en inversiones fue realizado por el Gobierno Regional con una participación de 42,3 por ciento.

**GRÁFICO N° 7**  
**AYACUCHO: CRECIMIENTO DE LA EJECUCIÓN DEL PRESUPUESTO DE INVERSIONES**  
(Variación % real)

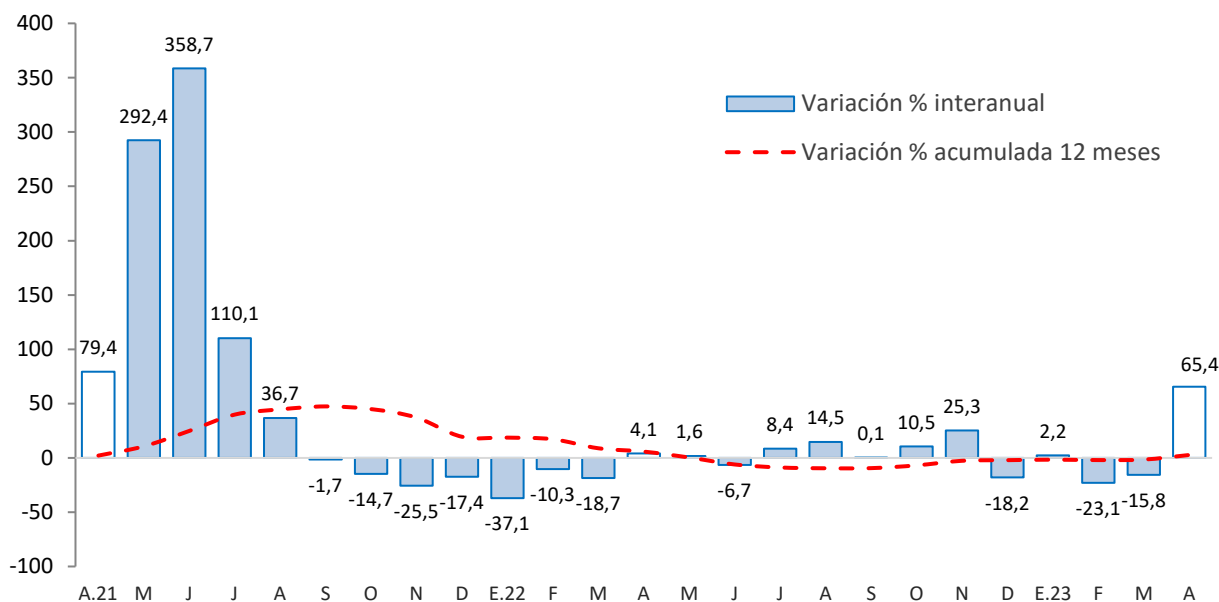

Fuente: MEF



## **Principales proyectos**

- Entre los principales proyectos que se ejecutaron entre enero y abril destacaron en el Gobierno Nacional: “Reemplazo de 12 puentes en el corredor vial ruta 28A San Clemente - Ayacucho” con S/ 7,1 millones de gasto; “Mejoramiento del camino vecinal en los distritos de Vilcas Huamán, Huambalpa y Accomarca de la provincia de Vilcas Huamán” con S/ 5,3 millones en gasto devengado; y “Creación de servicios académicos de estudios generales en la Universidad Nacional Autónoma de Huanta” con S/ 2,2 millones en gasto devengado.
- En el Gobierno Regional: “Mejoramiento y ampliación de los servicios de salud del Hospital de apoyo de Huanta, en el distrito y provincia de Huanta” con S/ 8,5 millones de gasto; “Reemplazo de la infraestructura e implementación del centro de salud y Microred San Juan Bautista” con un devengado de S/ 5,9 millones; y “Mejoramiento de la capacidad resolutive del Hospital de Apoyo San Francisco en la provincia La Mar” con un devengado de S/ 5,8 millones.
- En los gobiernos locales: “Mejoramiento del servicio educativo del nivel inicial de las instituciones: N° 314 de Chuschi; N° 365 de Canchacancha y N° 366 de Quispillacta” con un devengado de S/ 4,8 millones; “Mejoramiento del servicio de agua potable en diez comunidades del distrito de María Parado de Bellido” con S/ 4,3 millones de devengado; y “Mejoramiento del servicio educativo del nivel primaria en la Institución Educativa N° 38741” con un gasto devengado de S/ 4,1 millones.

#### IV. ANEXOS



ANEXO 1

AYACUCHO: PRODUCCIÓN AGROPECUARIA 1/  
(En toneladas)

	2022										2023				TOTAL AGRÍCOLA
	ABR	MAY	JUN	JUL	AGO	SET	OCT	NOV	DIC	ENE	FEB	MAR	ABR		
<b>TOTAL AGRÍCOLA</b>	<b>197 900</b>	<b>406 289</b>	<b>303 419</b>	<b>90 822</b>	<b>36 287</b>	<b>34 614</b>	<b>29 259</b>	<b>33 364</b>	<b>42 071</b>	<b>62 570</b>	<b>90 824</b>	<b>101 067</b>	<b>218 208</b>	<b>TOTAL AGRÍCOLA</b>	
Ajo	136	373	651	873	183	66	9	0	92	78	17	26	158	Ajo	
Alfalfa	23 448	23 151	21 640	20 953	20 891	21 951	19 352	21 597	28 296	22 975	27 565	35 364	25 915	Alfalfa	
Arveja grano seco	352	2 570	2 696	531	0	0	0	0	0	0	0	3	392	Arveja grano seco	
Arveja grano verde	688	260	148	165	118	129	138	215	154	1 006	1 584	910	923	Arveja grano verde	
Cacao	424	641	830	969	954	871	828	531	550	0	0	0	31	Cacao	
Café	126	307	382	328	343	381	493	424	354	0	0	0	13	Café	
Cebada grano	394	4 923	10 252	2 183	470	24	0	0	0	31	0	0	180	Cebada grano	
Cebolla	363	411	539	111	60	0	36	20	10	160	53	234	489	Cebolla	
Frijol grano seco	74	1 108	919	168	61	0	78	0	0	0	56	9	52	Frijol grano seco	
Haba grano seco	553	3 711	4 644	860	0	0	0	0	0	0	0	31	1 128	Haba grano seco	
Haba grano verde	935	246	52	0	67	77	95	177	147	1 048	1 559	1 167	1 029	Haba grano verde	
Maíz amarillo duro	420	152	344	78	0	0	0	0	0	1 004	796	349	190	Maíz amarillo duro	
Maíz amiláceo	1 463	10 009	17 210	2 708	6	0	0	0	4	0	0	101	2 200	Maíz amiláceo	
Maíz choclo	2 154	1 064	99	25	10	8	30	361	291	1 761	2 280	1 791	2 452	Maíz choclo	
Mashua	434	4 655	4 104	573	0	0	0	0	25	0	161	163	1 121	Mashua	
Melocotón	884	129	0	0	2	102	0	0	2	273	1 083	1 380	367	Melocotón	
Naranja	331	385	358	443	413	61	7	15	17	28	92	117	131	Naranja	
Oca	832	5 870	3 793	161	0	0	0	0	25	0	200	72	1 776	Oca	
Olluco	1 090	9 477	6 134	967	0	0	0	0	52	14	139	218	2 001	Olluco	
Palta	14 473	2 835	1 520	948	1 197	628	645	959	1 501	6 600	2 456	5 599	8 549	Palta	
Papa	97 085	234 252	140 109	7 498	115	30	391	3 019	3 020	16 552	35 430	32 599	138 260	Papa	
Papaya	75	105	51	59	57	45	38	77	19	9	29	30	27	Papaya	
Piña	0	4	3	4	6	4	6	20	0	0	0	0	0	Piña	
Plátano	213	214	196	164	168	200	239	224	222	18	109	111	13	Plátano	
Quinoa	3 385	13 075	6 932	239	0	0	0	48	78	709	553	2 051	4 930	Quinoa	
Trigo	9	1 057	9 465	2 920	467	43	0	0	0	40	0	0	74	Trigo	
Tuna	3 864	513	72	20	20	224	309	6	289	2 707	6 065	5 954	2 939	Tuna	
Yuca	1 087	700	512	878	1 191	915	345	62	22	139	1 340	890	38	Yuca	
Zapallo	365	148	235	0	36	30	0	17	0	14	59	88	138	Zapallo	
<b>TOTAL PECUARIO</b>	<b>9 837</b>	<b>10 008</b>	<b>8 972</b>	<b>7 732</b>	<b>6 466</b>	<b>4 081</b>	<b>3 477</b>	<b>3 640</b>	<b>3 111</b>	<b>3 884</b>	<b>4 877</b>	<b>7 936</b>	<b>9 248</b>	<b>TOTAL PECUARIO</b>	
<b>Carne 2/</b>	<b>1 812</b>	<b>1 935</b>	<b>1 841</b>	<b>1 825</b>	<b>1 651</b>	<b>1 376</b>	<b>1 352</b>	<b>1 403</b>	<b>1 500</b>	<b>1 257</b>	<b>1 398</b>	<b>1 642</b>	<b>1 856</b>	<b>Carne 2/</b>	
Carne de ovino 2/	173	174	169	161	139	123	121	130	136	115	123	141	175	Carne de ovino 2/	
Carne de porcino 2/	283	296	268	292	253	205	199	169	198	219	211	260	289	Carne de porcino 2/	
Carne de vacuno 2/	1 128	1 245	1 190	1 157	1 050	869	858	914	936	752	897	1 058	1 171	Carne de vacuno 2/	
Leche de vacuno	7 839	7 935	7 049	5 828	4 736	2 651	2 064	2 146	1 547	2 571	3 412	6 147	7 215	Leche de vacuno	

1/ Información preliminar.

2/ Peso neto.

Fuente: MINAGRI

Elaboración: BCRP - Sucursal Huancayo.



**ANEXO 2**

**AYACUCHO: SUPERFICIE SEMBRADA 1/  
(En hectáreas)**

CULTIVO	2021-2022				2022-2023									CULTIVO
	ABR	MAY	JUN	JUL	AGO	SET	OCT	NOV	DIC	ENE	FEB	MAR	ABR	
Ajo	1	10	20	4	10	83	152	92	27	20	38	16	9	Ajo
Arroz cáscara	0	0	0	0	0	0	0	0	0	0	0	0	0	Arroz cáscara
Arveja grano seco	0	0	0	0	13	141	1 018	1 253	1 488	448	87	0	25	Arveja grano seco
Arveja grano verde	22	54	139	51	324	594	424	189	105	48	8	24	1	Arveja grano verde
Cacao	0	0	0	0	0	0	0	0	0	0	0	0	0	Cacao
Café	0	0	0	0	0	0	0	0	0	0	0	0	0	Café
Cebada grano	0	0	0	0	0	50	451	1 826	6 964	2 996	258	4	0	Cebada grano
Cebolla	4	1	3	4	22	33	43	29	44	25	3	3	4	Cebolla
Frijol grano seco	0	0	0	0	712	41	308	365	519	149	47	28	0	Frijol grano seco
Haba grano seco	0	0	0	0	67	766	2 783	1 893	1 257	94	0	0	0	Haba grano seco
Haba grano verde	38	47	123	76	237	640	443	120	130	46	0	0	0	Haba grano verde
Maíz amarillo duro	0	0	0	0	387	273	263	122	40	16	0	0	0	Maíz amarillo duro
Maíz amiláceo	0	0	0	0	125	1 789	6 903	5 340	4 253	827	0	0	0	Maíz amiláceo
Maíz choclo	2	10	113	69	305	696	465	206	191	18	4	6	4	Maíz choclo
Oca	0	0	10	9	164	415	720	467	265	2	0	0	0	Oca
Olluco	0	38	36	22	138	443	1 109	673	411	10	0	0	0	Olluco
Palto	12	0	14	25	5	20	18	34	7	17	5	0	0	Palto
Papa	2	80	462	180	1 573	3 743	9 679	8 516	6 979	275	10	0	15	Papa
Quinua	0	15	126	34	837	1 104	2 713	3 593	4 559	1 338	0	0	0	Quinua
Tomate	1	8	5	4	2	10	15	4	21	18	4	1	2	Tomate
Trigo	0	0	0	0	0	7	300	1 080	4 526	2 179	213	0	0	Trigo
Yuca	0	3	0	0	371	239	156	64	0	4	0	0	7	Yuca
Zanahoria	2	5	1	0	43	16	43	23	42	9	4	7	6	Zanahoria
Zapallo	0	0	0	0	11	7	3	14	19	1	8	6	0	Zapallo

1/ Cifras preliminares.

Fuente: DIA - Ayacucho

Elaboración: BCRP - Sucursal Huancayo.





**ANEXO 3**

**AYACUCHO: PRODUCCIÓN MINERA 1/**

	2022									2023				
	ABR	MAY	JUN	JUL	AGO	SET	OCT	NOV	DIC	ENE	FEB	MAR	ABR	
Cobre (TMR)	44	41	39	45	48	56	26	41	72	81	33	44	52	Cobre (TMR)
Oro (Kg.R)	769	818	691	774	756	804	813	740	711	528	581	652	569	Oro (Kg.R)
Zinc (TMR)	3 204	4 407	3 750	4 294	3 589	5 754	2 920	4 193	5 294	4 294	2 290	3 729	4 669	Zinc (TMR)
Plata (Kg.R)	16 295	16 960	12 111	16 183	18 380	20 138	19 277	17 543	17 973	14 695	12 115	16 316	13 888	Plata (Kg.R)
Plomo (TMR)	375	340	478	629	383	500	336	418	823	418	135	471	533	Plomo (TMR)

1/ Cifras preliminares, en unidades finas recuperables.

Fuente: Instituto Nacional de Estadística e Informática y Ministerio de Energía y Minas.

Elaboración: BCRP - Sucursal Huancayo. Departamento de Estudios Económicos.

**ANEXO 4**

**AYACUCHO: INGRESOS CORRIENTES DEL GOBIERNO CENTRAL**  
(Millones de soles)

	2022									2023				
	ABR	MAY	JUN	JUL	AGO	SET	OCT	NOV	DIC	ENE	FEB	MAR	ABR	
<b>I. INGRESOS TRIBUTARIOS</b>	<b>13,2</b>	<b>12,7</b>	<b>12,4</b>	<b>12,9</b>	<b>14,9</b>	<b>15,4</b>	<b>14,5</b>	<b>16,1</b>	<b>18,1</b>	<b>17,6</b>	<b>11,8</b>	<b>15,7</b>	<b>12,8</b>	<b>I. INGRESOS TRIBUTARIOS</b>
<b>1). Impuesto a la Renta</b>	<b>6,3</b>	<b>5,3</b>	<b>5,2</b>	<b>4,5</b>	<b>5,6</b>	<b>5,1</b>	<b>5,5</b>	<b>5,8</b>	<b>6,5</b>	<b>5,6</b>	<b>4,6</b>	<b>8,3</b>	<b>5,3</b>	<b>1). Impuesto a la Renta</b>
Personas Naturales	2,1	3,1	3,1	2,7	3,1	3,1	3,0	3,3	4,5	3,2	2,8	3,7	2,2	Personas Naturales
Personas Jurídicas	1,1	1,1	1,2	1,4	2,0	1,7	2,2	2,3	1,8	2,3	1,5	1,5	1,0	Personas Jurídicas
Regularización	3,1	1,1	0,8	0,4	0,4	0,3	0,3	0,2	0,2	0,2	0,2	3,0	2,0	Regularización
<b>2). Impuesto a las Importaciones</b>	<b>0,0</b>	<b>0,0</b>	<b>0,0</b>	<b>0,0</b>	<b>0,0</b>	<b>0,0</b>	<b>0,0</b>	<b>0,0</b>	<b>0,0</b>	<b>0,0</b>	<b>0,0</b>	<b>0,0</b>	<b>0,0</b>	<b>2). Impuesto a las Importaciones</b>
<b>3). Impuesto General a las Ventas (IGV)</b>	<b>3,9</b>	<b>4,4</b>	<b>4,3</b>	<b>4,9</b>	<b>5,7</b>	<b>6,0</b>	<b>5,2</b>	<b>6,5</b>	<b>7,4</b>	<b>7,9</b>	<b>4,4</b>	<b>4,2</b>	<b>4,7</b>	<b>3). Impuesto General a las Ventas (IGV)</b>
Operaciones Internas	3,9	4,4	4,3	4,9	5,7	6,0	5,2	6,5	7,4	7,9	4,4	4,2	4,7	Operaciones Internas
Operaciones Externas	0,0	0,0	0,0	0,0	0,0	0,0	0,0	0,0	0,0	0,0	0,0	0,0	0,0	Operaciones Externas
<b>4). Impuesto Selectivo al Consumo (ISC)</b>	<b>0,0</b>	<b>0,0</b>	<b>0,0</b>	<b>0,0</b>	<b>0,0</b>	<b>0,0</b>	<b>0,0</b>	<b>0,0</b>	<b>0,0</b>	<b>0,0</b>	<b>0,0</b>	<b>0,0</b>	<b>0,0</b>	<b>4). Impuesto Selectivo al Consumo (ISC)</b>
<b>5). Régimen Mype Tributario</b>	<b>1,2</b>	<b>1,2</b>	<b>1,4</b>	<b>1,5</b>	<b>1,9</b>	<b>2,4</b>	<b>2,1</b>	<b>2,3</b>	<b>2,4</b>	<b>2,6</b>	<b>1,6</b>	<b>1,5</b>	<b>1,0</b>	<b>5). Régimen Mype Tributario</b>
<b>6). Otros Ingresos Tributarios</b>	<b>1,8</b>	<b>1,7</b>	<b>1,6</b>	<b>1,9</b>	<b>1,7</b>	<b>1,9</b>	<b>1,7</b>	<b>1,6</b>	<b>1,8</b>	<b>1,5</b>	<b>1,2</b>	<b>1,7</b>	<b>1,8</b>	<b>6). Otros Ingresos Tributarios</b>
<b>II. INGRESOS NO TRIBUTARIOS</b>	<b>0,2</b>	<b>0,6</b>	<b>0,3</b>	<b>0,2</b>	<b>1,0</b>	<b>0,4</b>	<b>0,6</b>	<b>0,8</b>	<b>0,8</b>	<b>0,7</b>	<b>1,1</b>	<b>0,8</b>	<b>0,3</b>	<b>II. INGRESOS NO TRIBUTARIOS</b>
<b>TOTAL INGRESOS (I+II)</b>	<b>13,3</b>	<b>13,3</b>	<b>12,8</b>	<b>13,1</b>	<b>16,0</b>	<b>15,8</b>	<b>15,0</b>	<b>16,9</b>	<b>18,8</b>	<b>18,4</b>	<b>12,8</b>	<b>16,5</b>	<b>13,1</b>	<b>TOTAL INGRESOS (I+II)</b>

Fuente: SUNAT

Elaboración: BCRP - Sucursal Huancayo.



ANEXO 5

AYACUCHO: EJECUCIÓN DEL PRESUPUESTO DE GASTOS DEL GOBIERNO NACIONAL 1/  
(Millones de soles)

	2022									2023				
	ABR	MAY	JUN	JUL	AGO	SET	OCT	NOV	DIC	ENE	FEB	MAR	ABR	
<b><u>I. GASTOS CORRIENTES</u></b>	<b>96</b>	<b>76</b>	<b>92</b>	<b>63</b>	<b>101</b>	<b>61</b>	<b>101</b>	<b>81</b>	<b>148</b>	<b>77</b>	<b>86</b>	<b>64</b>	<b>81</b>	<b><u>I. GASTOS CORRIENTES</u></b>
Remuneraciones	15	17	16	19	17	15	16	17	21	21	15	15	15	Remuneraciones
Bienes y servicios	22	26	29	24	28	29	30	26	87	11	17	22	21	Bienes y servicios
Transferencias 2/	59	33	47	19	56	16	54	37	40	46	54	27	45	Transferencias 2/
<b><u>II. GASTOS DE CAPITAL</u></b>	<b>41</b>	<b>12</b>	<b>12</b>	<b>19</b>	<b>19</b>	<b>20</b>	<b>48</b>	<b>20</b>	<b>31</b>	<b>5</b>	<b>8</b>	<b>15</b>	<b>38</b>	<b><u>II. GASTOS DE CAPITAL</u></b>
Formación bruta de capital	41	12	12	18	19	20	48	19	29	5	8	14	38	Formación bruta de capital
Otros gastos de capital 3/	0	0	0	1	0	0	0	1	2	0	0	0	0	Otros gastos de capital 3/
<b><u>III. GASTO NO FINANCIERO TOTAL (I+II)</u></b>	<b>137</b>	<b>88</b>	<b>104</b>	<b>82</b>	<b>120</b>	<b>81</b>	<b>148</b>	<b>101</b>	<b>179</b>	<b>83</b>	<b>94</b>	<b>79</b>	<b>119</b>	<b><u>III. GASTO NO FINANCIERO TOTAL (I+II)</u></b>

1/ Preliminar. Información actualizada al 30 de abril del 2023

2/ Incluye el pago de pensiones, donaciones y otros gastos corrientes.

3/ Incluye donaciones y transferencias.

Fuente: MEF

Elaboración: BCRP - Sucursal Huancayo. Departamento de Estudios Económicos.

ANEXO 6

**AYACUCHO: EJECUCIÓN DEL PRESUPUESTO DE GASTOS DEL GOBIERNO REGIONAL 1/**  
(Millones de soles)

	2022									2023				
	ABR	MAY	JUN	JUL	AGO	SET	OCT	NOV	DIC	ENE	FEB	MAR	ABR	
<b><u>I. GASTOS CORRIENTES</u></b>	<b>102</b>	<b>112</b>	<b>113</b>	<b>132</b>	<b>108</b>	<b>107</b>	<b>107</b>	<b>117</b>	<b>195</b>	<b>117</b>	<b>116</b>	<b>106</b>	<b>114</b>	<b><u>I. GASTOS CORRIENTES</u></b>
Remuneraciones	77	78	81	86	79	79	80	84	108	101	98	82	88	Remuneraciones
Bienes y servicios	21	30	27	32	25	24	23	28	75	11	14	20	21	Bienes y servicios
Transferencias 2/	5	4	4	15	4	4	4	4	12	5	4	4	5	Transferencias 2/
<b><u>II. GASTOS DE CAPITAL</u></b>	<b>27</b>	<b>53</b>	<b>43</b>	<b>37</b>	<b>45</b>	<b>42</b>	<b>53</b>	<b>47</b>	<b>82</b>	<b>3</b>	<b>19</b>	<b>44</b>	<b>70</b>	<b><u>II. GASTOS DE CAPITAL</u></b>
Formación bruta de capital	27	53	43	37	44	42	48	47	82	3	19	44	70	Formación bruta de capital
Otros gastos de capital 3/	0	0	0	0	1	0	4	0	0	0	0	0	0	Otros gastos de capital 3/
<b><u>III. GASTO NO FINANCIERO TOTAL (I+II)</u></b>	<b>130</b>	<b>165</b>	<b>156</b>	<b>169</b>	<b>153</b>	<b>149</b>	<b>159</b>	<b>164</b>	<b>277</b>	<b>120</b>	<b>135</b>	<b>150</b>	<b>184</b>	<b><u>III. GASTO NO FINANCIERO TOTAL (I+II)</u></b>

1/ Preliminar. Información actualizada al 30 de abril del 2023

2/ Incluye el pago de pensiones, donaciones y otros gastos corrientes.

3/ Incluye donaciones y transferencias.

Fuente: MEF

Elaboración: BCRP - Sucursal Huancayo. Departamento de Estudios Económicos.

ANEXO 7

**AYACUCHO: EJECUCIÓN DEL PRESUPUESTO DE GASTOS DE LOS GOBIERNOS LOCALES 1/**  
(Millones de soles)

	2022										2023				
	ABR	MAY	JUN	JUL	AGO	SET	OCT	NOV	DIC	ENE	FEB	MAR	ABR		
<b><u>I. GASTOS CORRIENTES</u></b>	<b>25</b>	<b>31</b>	<b>33</b>	<b>50</b>	<b>34</b>	<b>28</b>	<b>35</b>	<b>33</b>	<b>70</b>	<b>5</b>	<b>20</b>	<b>27</b>	<b>24</b>	<b><u>I. GASTOS CORRIENTES</u></b>	
Remuneraciones	4	5	4	6	4	4	5	5	8	2	6	5	5	Remuneraciones	
Bienes y servicios	19	22	26	40	27	20	24	25	55	3	12	21	17	Bienes y servicios	
Transferencias 2/	2	4	3	4	3	4	6	3	8	0	1	1	2	Transferencias 2/	
<b><u>II. GASTOS DE CAPITAL</u></b>	<b>31</b>	<b>42</b>	<b>55</b>	<b>68</b>	<b>77</b>	<b>66</b>	<b>85</b>	<b>86</b>	<b>198</b>	<b>4</b>	<b>13</b>	<b>34</b>	<b>70</b>	<b><u>II. GASTOS DE CAPITAL</u></b>	
Formación bruta de capital	31	40	55	66	76	65	84	85	198	4	13	34	69	Formación bruta de capital	
Otros gastos de capital 3/	0	2	0	1	1	0	0	1	0	0	0	0	1	Otros gastos de capital 3/	
<b><u>III. GASTO NO FINANCIERO TOTAL (I+II)</u></b>	<b>56</b>	<b>73</b>	<b>88</b>	<b>117</b>	<b>112</b>	<b>93</b>	<b>120</b>	<b>118</b>	<b>268</b>	<b>9</b>	<b>32</b>	<b>62</b>	<b>94</b>	<b><u>III. GASTO NO FINANCIERO TOTAL (I+II)</u></b>	

1/ Preliminar. Información actualizada al 30 de abril del 2023

2/ Incluye el pago de pensiones, donaciones y otros gastos corrientes.

3/ Incluye donaciones y transferencias.

Fuente: MEF

Elaboración: BCRP - Sucursal Huancayo. Departamento de Estudios Económicos.

**ANEXO 8**

**AYACUCHO: MOROSIDAD**  
(En porcentajes)

	2022										2023			
	MAR	ABR	MAY	JUN	JUL	AGO	SET	OCT	NOV	DIC	ENE	FEB	MAR	
<b>I. BANCA MÚLTIPLE</b>	<b>8,7</b>	<b>9,1</b>	<b>9,0</b>	<b>8,9</b>	<b>9,2</b>	<b>9,6</b>	<b>9,8</b>	<b>10,0</b>	<b>10,1</b>	<b>9,5</b>	<b>9,1</b>	<b>8,9</b>	<b>6,8</b>	<b>I. BANCA MÚLTIPLE</b>
<b>II. INSTITUCIONES NO BANCARIAS</b>														<b>II. INSTITUCIONES NO BANCARIAS</b>
Empresas Financieras	8,0	8,5	8,8	8,5	8,1	7,8	7,6	7,7	7,8	7,5	7,7	7,5	7,2	Empresas Financieras
Cajas Municipales	4,3	4,4	4,8	4,5	4,8	4,9	5,0	5,4	5,6	5,2	5,5	5,7	5,5	Cajas Municipales
Cajas Rurales	9,9	10,6	11,2	11,4	11,5	10,2	10,2	11,4	11,5	11,1	12,0	11,9	11,7	Cajas Rurales
Edpymes								-	-	-	-	-	-	Edpymes
<b>III. ENTIDADES ESTATALES</b>														<b>III. ENTIDADES ESTATALES</b>
Banco de la Nación 1/	2,8	2,8	2,7	2,8	2,8	2,9	2,9	3,0	3,1	3,1	3,0	3,0	2,8	Banco de la Nación 1/
Agrobanco 2/	12,4	12,0	12,3	12,2	12,7	12,7	13,2	15,5	13,6	12,5	12,3	10,0	10,0	Agrobanco 2/
<b>Total</b>	<b>6,8</b>	<b>7,0</b>	<b>7,1</b>	<b>7,0</b>	<b>7,2</b>	<b>7,3</b>	<b>7,4</b>	<b>7,8</b>	<b>7,8</b>	<b>7,3</b>	<b>7,3</b>	<b>7,2</b>	<b>6,2</b>	<b>Total</b>

1/ Sólo considera los créditos de consumo e hipotecario

2/ No considera los créditos a las demás empresas del sector.

Fuente: SBS y AFP.

Elaboración: BCRP - Sucursal Huancayo.