

BANCO CENTRAL DE RESERVA DEL PERÚ
SUCURSAL HUANCAYO



AYACUCHO: Síntesis de Actividad Económica
Marzo 2023¹

Departamento de Estudios Económicos

¹ En el presente informe participaron Francisco Callupe Casaño y Sergio Carrasco Mamani.

ÍNDICE

	<i>Página</i>
RESUMEN EJECUTIVO	3
I. ACTIVIDAD PRODUCTIVA	4
1. Actividad primaria.....	4
1.1 Sector agropecuario.....	4
1.2 Sector minería.....	5
2. Otros indicadores sectoriales.....	6
2.1 Sector construcción.....	6
2.2 Arribos a los establecimientos de hospedaje.....	7
II. CRÉDITO Y DEPÓSITOS	8
1. Créditos.....	8
2. Depósitos.....	10
III. EJECUCIÓN DEL PRESUPUESTO DE GASTOS DEL GOBIERNO GENERAL	11
1. Ejecución del presupuesto de Gastos Corrientes.....	11
2. Ejecución del presupuesto de Inversiones.....	12
IV. ANEXOS	14



RESUMEN EJECUTIVO

Principales hechos de importancia

- El sector primario observó resultados negativos en marzo, debido a la contracción de la actividad agropecuaria (-21,5 por ciento) y minera (-13,7 por ciento).

Actividad primaria

- El **sector agropecuario** disminuyó interanualmente en 21,5 por ciento en marzo, explicado por la menor producción orientada al mercado externo y agroindustria (-34,5 por ciento), dada la disminución en la producción de palta (-39,0 por ciento) por efecto del exceso de lluvias, lo que limitó las labores de cosechas, además de menor producción para el mercado interno (-27,7 por ciento) en papa (-38,9 por ciento) y olluco (-17,4 por ciento), por menores siembras y rendimientos.
- La actividad **minera** disminuyó 13,7 por ciento en marzo, por la menor producción de oro (-17,4 por ciento), plata (-2,2 por ciento) y zinc (-16,2 por ciento), explicado en el caso de oro y plata por la menor extracción de la Compañía Minera Ares y de la minera Laytaruma, respectivamente.

Otros indicadores de actividad económica

- El **crédito directo total** en la región (S/ 2 135 millones) creció a una tasa interanual de 3,1 por ciento en marzo, respecto a similar mes del año anterior.
- Por su parte, la **inversión pública** sumó S/ 92 millones en marzo, siendo menor en 15,8 por ciento –tasa interanual- ante la contracción a nivel de los municipios.

CUADRO N° 1
AYACUCHO: OTROS INDICADORES DE ACTIVIDAD ECONÓMICA
(Variación % respecto a similar mes del año anterior)

	Oct.22	Nov.22	Dic.22	Ene.23	Feb.23	Mar.23
Despachos de cemento 1/	↓ -5,7	↓ -4,4	↑ 94,9	↑ 5,9	↓ -21,5	↓ -15,4
Arribos a establec. de hospedaje	↑ 72,4	↑ 23,4	↑ 103,2	n.d.	n.d.	n.d.
Crédito total 2/	↑ 8,4	↑ 7,5	↑ 5,9	↑ 5,4	↑ 4,7	↑ 3,1
Crédito de consumo 2/	↑ 18,8	↑ 18,4	↑ 20,3	↑ 22,9	↑ 22,1	↑ 16,6
Crédito hipotecario 2/	↓ -6,3	↓ -5,9	↓ -6,9	↓ -3,5	↓ -2,8	↓ -4,9
Inversión pública 2/	↑ 10,5	↑ 25,3	↓ -18,2	↑ 2,2	↓ -23,1	↓ -15,8

1/ En términos reales.

2/ En términos nominales.

Fuentes: BCRP - Sucursal Huancayo, UNACEM, MINCETUR, SBS y MEF.

I. ACTIVIDAD PRODUCTIVA

1. Actividad primaria

1.1 Sector agropecuario

- La actividad agropecuaria disminuyó interanualmente en 21,5 por ciento en marzo, respecto de igual mes de 2022, por la contracción de la parte agrícola (-29,3 por ciento) y pecuaria (-2,2 por ciento). De otro lado, en el periodo acumulado de enero a marzo, el sector se contrajo en 9,2 por ciento, explicado por la menor producción agrícola (-13,2 por ciento).
- El subsector agrícola se contrajo en 29,3 por ciento en marzo, explicado por la menor producción orientada al mercado externo y agroindustria (-34,5 por ciento) por la disminución en la producción de palta (-39,0 por ciento) por efecto de las mayores precipitaciones pluviales, lo que limitó las labores de cosechas, además de menor producción para el mercado interno (-27,7 por ciento) en papa (-38,9 por ciento) y olluco (-17,4 por ciento), por menores siembras y rendimientos. En el periodo acumulado de enero a marzo, el subsector se contrajo en 13,2 por ciento, por la menor producción de papa (-9,7 por ciento), maíz choclo (-15,8 por ciento) y tuna (-15,2 por ciento).

CUADRO N° 2
AYACUCHO: SECTOR AGROPECUARIO 1/
(Toneladas)

Subsectores	Estructura Porcentual 2022 2/	Marzo				Enero - Marzo			
		2022	2023	Var.%	Contribución %	2022	2023	Var.%	Contribución %
AGRÍCOLA	74,3			-29,3	-20,8			-13,2	-9,1
Mercado externo y agroindustria	16,7			-34,5	-5,9			-51,8	-10,1
Cacao	4,1	29	0	-100,0	-0,2	35	0	-100,0	-0,1
Quinua	4,0	755	835	10,6	0,1	3 390	2 127	-37,3	-1,0
Café	1,8	0	0	-	0,0	0	0	-	0,0
Palta	6,7	9 174	5 599	-39,0	-5,9	22 334	9 260	-58,5	-9,7
Mercado interno	57,6			-27,7	-15,0			2,0	1,0
Papa	31,7	53 369	32 599	-38,9	-13,3	93 657	84 581	-9,7	-2,6
Maíz amiláceo	4,6	210	101	-51,9	-0,2	241	101	-58,1	-0,1
Alfalfa	3,8	23 654	35 364	49,5	1,9	68 598	85 904	25,2	1,3
Cebada grano	1,4	9	0	-100,0	0,0	70	20	-71,4	0,0
Trigo	1,4	0	0	-	0,0	11	18	63,6	0,0
Haba grano seco	1,4	49	31	-36,7	0,0	72	31	-56,9	0,0
Tuna	1,4	6 448	5 954	-7,7	-0,4	17 367	14 726	-15,2	-0,9
Maíz choclo	0,7	2 545	1 791	-29,6	-0,6	6 930	5 832	-15,8	-0,4
Arveja grano seco	1,1	0	34	-	0,0	0	34	-	0,0
Olluco	1,1	264	218	-17,4	-0,8	369	371	0,5	0,0
Frijol grano seco	0,6	7	9	28,6	0,1	7	65	828,6	0,1
Arveja grano verde	0,6	1 391	910	-34,6	-0,6	3 638	3 500	-3,8	-0,1
PECUARIO	25,7			-2,2	-0,7			-0,2	-0,1
Carne de Vacuno 3/	12,3	1 026	1 058	3,1	0,4	2 542	2 708	6,5	0,9
Leche Vacuno	5,6	6 942	6 147	-11,4	-0,9	13 977	12 131	-13,2	-1,0
Carne de Ovino 3/	2,5	141	141	0,1	0,0	377	380	0,8	0,0
Carne de Porcino 3/	1,6	256	260	1,8	0,0	647	691	6,7	0,1
SECTOR AGROPECUARIO	100,0			-21,5	-21,5			-9,2	-9,2

1/ Cifras preliminares.

2/ A precios de 2007.

3/ Peso neto.

Fuente: MINAGRI

Elaboración: BCRP - Sucursal Huancayo.



- El subsector pecuario disminuyó interanualmente en 2,2 por ciento en marzo, ante la menor producción de leche de vacuno (-11,4 por ciento). Por otra parte, en lo que va del año, el subsector disminuyó 0,2 por ciento, debido a la contracción en la producción de leche de vacuno (-13,2 por ciento).
- Con relación a las siembras, se instalaron 120,1 mil hectáreas en lo que va de la campaña 2022 - 2023, nivel menor en 7,4 por ciento respecto a similar lapso de la campaña previa, explicado por las menores precipitaciones pluviales en los primeros meses de la campaña. La mayor disminución se observó en la siembra de cultivos transitorios como papa (-6,8 por ciento), quinua (-10,5 por ciento) y maíz amiláceo (-5,7 por ciento).

CUADRO N° 3
AYACUCHO: SUPERFICIE SEMBRADA 1/
(Hectáreas)

	Campaña agrícola 2/		Variación	
	2021/2022	2022/2023	Absoluta	Porcentual
CULTIVOS TRANSITORIOS	128 893	119 537	-9 356	-7,3
Arveja grano verde	1 525	1 716	191	12,5
Arveja grano seco	4 603	4 444	- 159	-3,5
Cebada grano	13 302	12 285	-1 017	-7,6
Frijol grano seco	1 545	2 129	584	37,8
Haba grano seco	7 374	6 871	- 503	-6,8
Haba grano verde	1 531	1 608	77	5,0
Maíz amiláceo	20 283	19 124	-1 159	-5,7
Maíz amarillo	671	1 093	422	62,9
Maíz choclo	1 773	1 891	118	6,7
Oca	2 069	2 029	- 40	-1,9
Olluco	3 033	2 727	- 306	-10,1
Papa	32 897	30 647	-2 250	-6,8
Quinua	15 749	14 098	-1 651	-10,5
Trigo	8 978	8 191	- 787	-8,8
Yuca	286	834	548	191,6
Otros	13 274	9 850	-3 424	-25,8
CULTIVOS PERMANENTES	799	609	- 190	-23,8
Palto	576	106	- 470	-81,6
Café	7	0	- 7	-100,0
Otros	216	503	287	132,9
Total	129 692	120 146	-9 546	-7,4

1/ Cifras preliminares.

2/ Corresponde al periodo de agosto a marzo.

Fuente: Dirección regional de Agricultura de Ayacucho.

Elaboración: BCRP, Sucursal Huancayo. Departamento de Estudios Económicos.

1.2 Sector minería

- La producción minera metálica disminuyó 13,7 por ciento en marzo, principalmente por la menor producción de oro (-17,4 por ciento), plata (-2,2 por ciento) y zinc (-16,2 por ciento), explicándose en el caso de oro y plata por la menor extracción de la Compañía Minera Ares y de la minera Laytaruma, respectivamente. De otro lado, en el acumulado de enero a marzo, el sector disminuyó

19,0 por ciento, sustentado en la menor producción de oro (-24,8 por ciento) y plata (-15,8 por ciento).

- Es de precisar que, en el periodo acumulado, en términos de participación en el Valor Bruto de Producción (VBP) minero, destacó el oro con 47,7 por ciento, seguido de zinc (28,0 por ciento) y plata (20,9 por ciento).

CUADRO N° 4
AYACUCHO: SECTOR MINERÍA 1/
(Variación % real respecto a similar periodo del año anterior)

	Estructura ^{2/}		Marzo			Enero - Marzo			
	2022	2022	2023	Var. %	Contrib. %	2022	2023	Var. %	Contrib. %
Cobre (TMR)	0,8	62	44	-29,1	-0,3	160	157	-2,0	0,0
Oro (Kg.R)	50,1	789	652	-17,4	-8,7	2 341	1 760	-24,8	-12,7
Zinc (TMR)	26,8	4 448	3 729	-16,2	-4,6	11 760	10 312	-12,3	-3,2
Plata (Kg.R)	20,0	16 684	16 316	-2,2	-0,4	51 211	43 127	-15,8	-3,2
Plomo (TMR)	2,4	424	471	11,1	0,2	985	1 024	4,0	0,1
Total ^{1/ 2/}	100,0			-13,7	-13,7			-19,0	-19,0

1/ Cifras preliminares, en unidades finas recuperables.

2/ A precios de 2007.

Fuente: Instituto Nacional de Estadística e Informática y Ministerio de Energía y Minas.

Elaboración: BCRP - Sucursal Huancayo. Departamento de Estudios Económicos.

GRÁFICO N° 1
AYACUCHO: CRECIMIENTO DE LA PRODUCCIÓN MINERA
(Variación % real respecto a similar mes del año anterior)

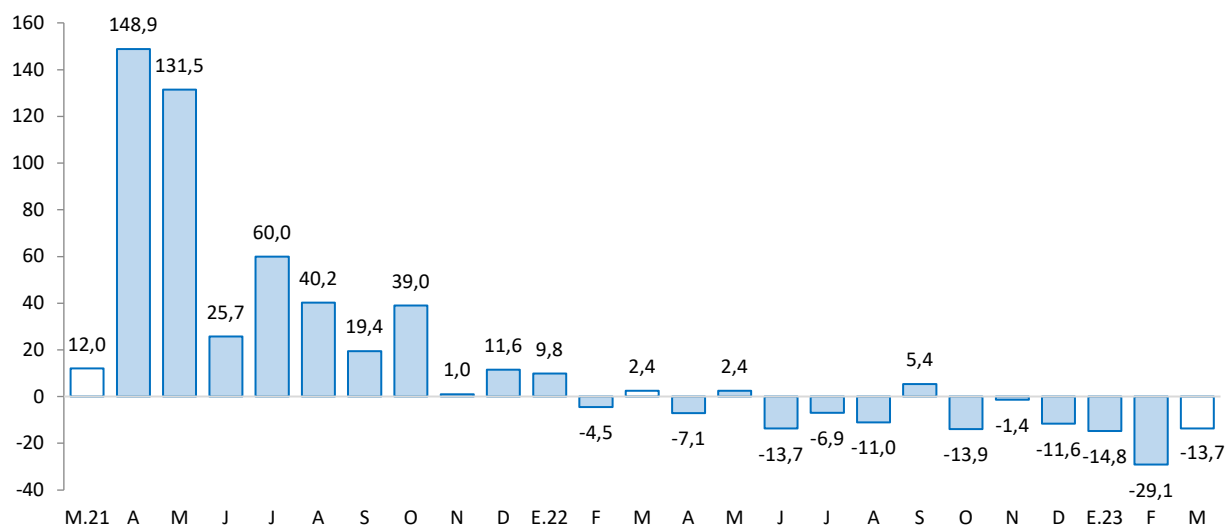

Fuente: INEI - MINEM.

Elaboración: BCRP - Sucursal Huancayo.

2. Otros indicadores sectoriales

2.1 Sector construcción

- Los despachos de cemento disminuyeron 15,4 por ciento en marzo frente a similar mes del año previo, debido a la menor ejecución de la inversión pública, asociada a los gobiernos locales.
- De otro lado, los despachos de cemento cayeron en 10,0 por ciento en el acumulado bimestral, por menor ejecución a nivel de los gobiernos sub nacionales.



GRÁFICO N° 2
AYACUCHO: CRECIMIENTO DEL SECTOR CONSTRUCCIÓN
 (Variación % real respecto a similar mes del año anterior)

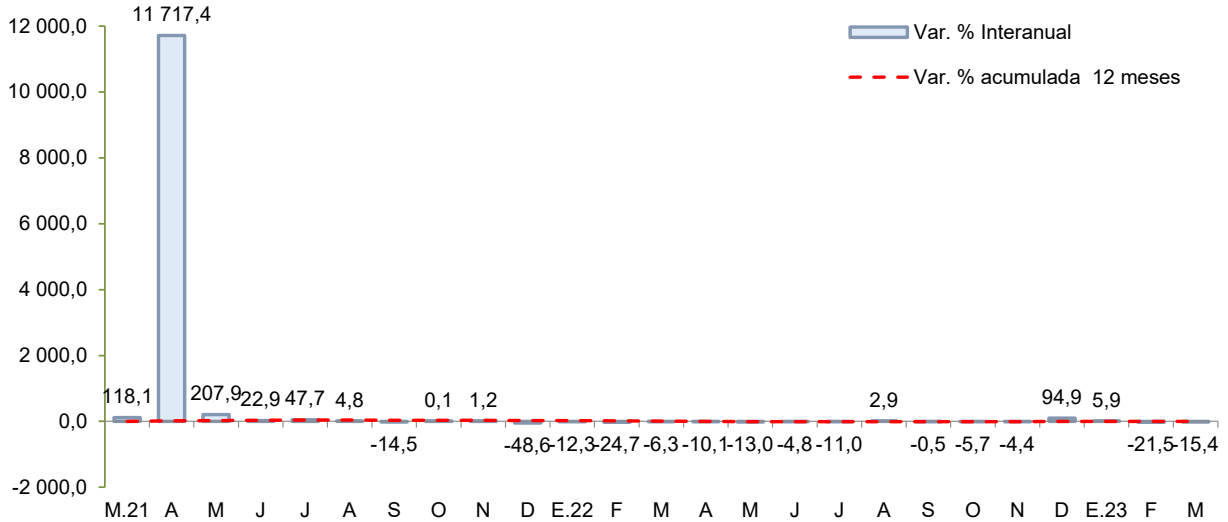

Fuente: UNACEM
 Elaboración: BCRP - Sucursal Huancayo.

2.2 Arribos a los establecimientos de hospedaje

- El número de arribos a los establecimientos de hospedaje (31,2 mil) aumentó 103,2 por ciento en diciembre de 2022, respecto a similar mes del año previo, por las mayores visitas de turistas nacionales (105,7 por ciento). De otro lado, en el acumulado anual en 2022 se observó un incremento de 44,6 por ciento, por mayores arribos de turistas nacionales (44,4 por ciento) y extranjeros (57,1 por ciento).

GRÁFICO N° 3
AYACUCHO: CRECIMIENTO DE ARRIBOS A ESTABLECIMIENTOS DE HOSPEDAJE
 (Variación %)

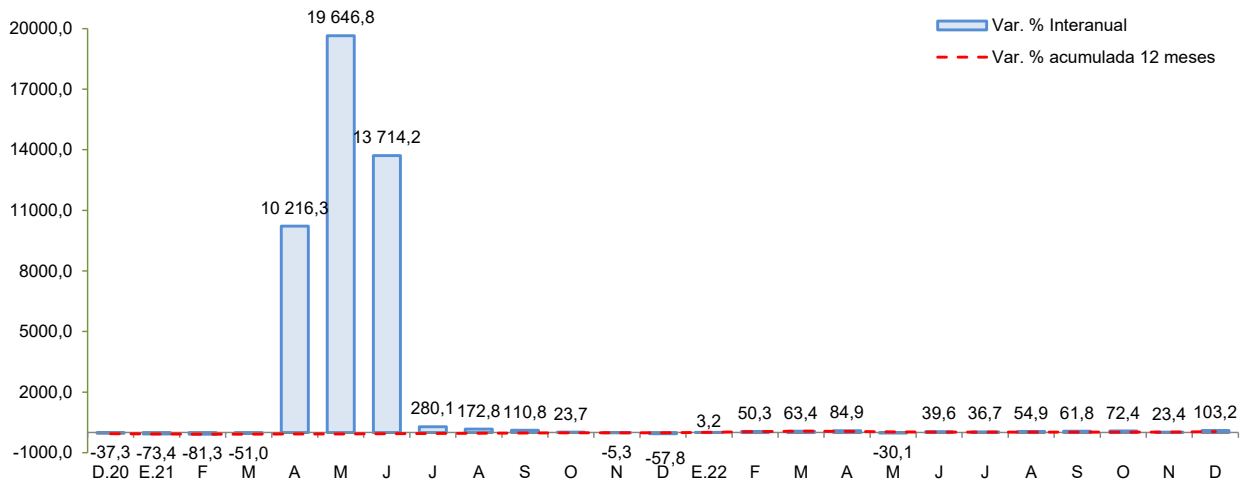

Fuente: MINCETUR
 Elaboración: BCRP - Sucursal Huancayo.



II. CRÉDITO Y DEPÓSITOS²

1. Créditos

- Los **créditos** en Ayacucho totalizaron S/ 2 135 millones en marzo, nivel mayor en 0,7 por ciento respecto al mes previo, y en 3,1 por ciento con relación a similar mes del año pasado. Respecto al mes anterior, influenciaron los mayores saldos del Banco de la Nación (2,8 por ciento) y de las Cajas Municipales (1,0 por ciento). Con relación a marzo de 2022, se expandieron los saldos colocados por el Banco de la Nación (14,1 por ciento), Cajas Rurales (5,0 por ciento) y Cajas Municipales (10,6 ciento).

CUADRO N° 5
AYACUCHO: CRÉDITO DIRECTO
(Saldos en millones de soles)

	Estructura %	Saldo en millones de soles con TCF 1/		Tasa de crecimiento (%)		
		Mar-23	Feb-23	Mar-23	Mes	12 Meses
Banco de la Nación	7,6	157	162	2,8	14,1	
Agrobanco	1,4	30	30	0,8	12,5	
Banca Múltiple	40,0	855	855	0,0	-5,3	
Instituciones No Bancarias	51,0	1 078	1 089	1,0	8,9	
Financieras	6,6	140	142	1,1	1,1	
Cajas Municipales	41,2	872	881	1,0	10,6	
Cajas Rurales	3,1	65	66	1,9	5,0	
Empresas de Créditos	0,0	0	0	-	-	
Arrendamiento Financiero	0,0	0	0	-	-	
TOTAL	100,0	2 119	2 135	0,7	3,1	
Empresas	67,4	1 407	1 439	2,3	-1,2	
Personas	32,6	713	696	-2,3	13,2	
Consumo	28,3	620	604	-2,6	16,6	
Hipotecario	4,3	93	92	-0,8	-4,9	
MN	96,6	2 047	2 063	0,8	4,2	
ME	3,4	72	72	-0,7	-20,1	
ME (Mill. US\$)		19	19	-0,7	-20,1	

1/ Se evalúa al tipo de cambio constante de diciembre del 2022 (S/ 3,81 por dólar).

Fuente: SBS y AFP.

Elaboración: BCRP - Sucursal Huancayo. Departamento de Estudios Económicos.

² Los saldos de los créditos y depósitos expresados en moneda extranjera se valúan al tipo de cambio constante a fin de aislar el efecto de la valuación cambiaria sobre los saldos en dicha moneda.

GRÁFICO N° 4
AYACUCHO: CRECIMIENTO DEL CRÉDITO DIRECTO
 (Variación % respecto a similar mes del año anterior)

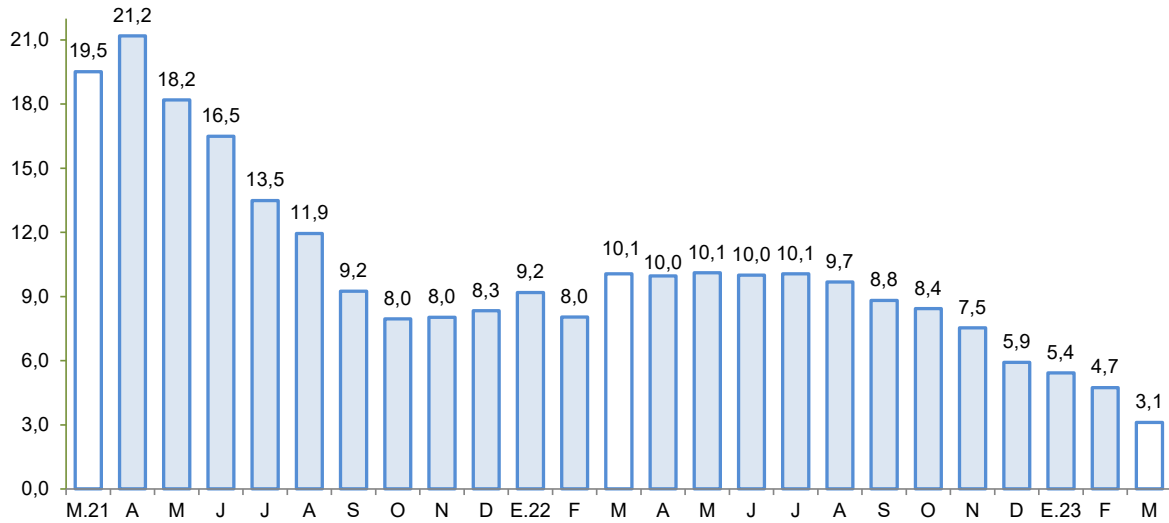

Fuente: SBS y AFP.

Elaboración: BCRP - Sucursal Huancayo.

- Por tipo de moneda, los saldos en moneda nacional crecieron en 0,8 por ciento respecto al mes previo, mientras que en moneda extranjera cayó en 0,7 por ciento. En términos interanuales, crecieron los saldos en moneda nacional (4,2 por ciento), no obstante disminuyeron en moneda extranjera (-20,1 por ciento). El ratio de dolarización se situó en 3,4 por ciento en marzo, nivel menor en 1,0 de punto porcentual en comparación a similar mes del año pasado.
- Respecto a la morosidad, se situó en 7,2 por ciento en febrero, siendo mayor en 0,3 puntos porcentuales respecto a igual mes del año previo. Los ratios más altos se registraron en las Cajas Rurales (11,9 por ciento) y en Agrobanco (10,0 por ciento).

GRÁFICO N° 5
AYACUCHO: TASA DE MOROSIDAD 1/ 2/
 (En porcentaje)

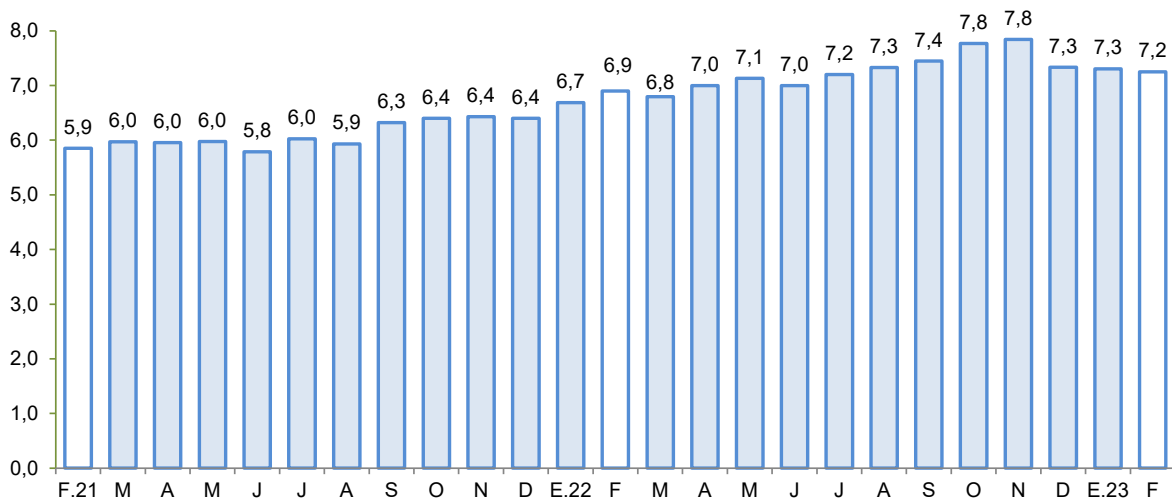

1/ Preliminar.

2/ Morosidad = (créditos vencidos + créditos en cobranza judicial) / colocaciones brutas.

Fuente: SBS y AFP.

Elaboración: BCRP - Sucursal Huancayo.



2. Depósitos

- Los **depósitos** registraron un saldo de S/ 1 608 millones en marzo, nivel menor en 3,4 por ciento respecto al mes anterior, debido a la contracción de saldos de la Banca Múltiple (-3,0 por ciento). Interanualmente los depósitos crecieron en 3,4 por ciento, debido a la mayor captación de fondos de las Cajas Municipales (21,2 por ciento) y Cajas Rurales (15,5 por ciento).
- Según tipo de depósito, en términos interanuales crecieron los depósitos a plazo (59,6 por ciento), no obstante, disminuyeron los depósitos a la vista (-1,4 por ciento) y de ahorro (-8,5 por ciento). Por tipo de moneda, los depósitos en soles crecieron en 2,9 por ciento, mientras que en moneda extranjera se expandieron en 9,0 por ciento.

CUADRO N° 6
AYACUCHO: DEPÓSITOS
(Saldos en millones de soles)

	Estructura % Mar-23	Saldo en millones de soles con TCF 1/		Tasa de crecimiento (%)	
		Feb-23	Mar-23	Mes	12 Meses
Banco de la Nación	36,2	615	581	-5,5	-0,5
Banca Múltiple	40,4	670	650	-3,0	-0,8
Instituciones No Bancarias	23,4	379	376	-0,9	19,3
Financieras	1,3	20	20	2,2	-5,2
Cajas Municipales	21,5	350	346	-1,1	21,2
Cajas Rurales	0,6	9	9	-0,4	15,5
TOTAL	100,0	1 664	1 608	-3,4	3,4
Vista	23,2	384	372	-3,2	-1,4
Ahorro	53,7	916	864	-5,7	-8,5
A plazo	23,1	364	372	2,1	59,6
MN	91,5	1 527	1 471	-3,7	2,9
ME	8,5	137	137	-0,6	9,0
ME (Mill. US\$)		36	36	-0,6	9,0

1/ Se evalúa al tipo de cambio constante de diciembre del 2022 (S/ 3,81 por dólar).

Fuente: SBS y AFP.

Elaboración: BCRP - Sucursal Huancayo. Departamento de Estudios Económicos.

- La tasa de dolarización se situó en 8,5 por ciento en marzo, mayor en 0,4 de punto porcentual respecto a igual mes del año pasado, explicado por el mayor crecimiento relativo de los depósitos en moneda extranjera.

GRÁFICO N° 6
AYACUCHO: CRECIMIENTO DE LOS DEPÓSITOS
(Variación % respecto a similar periodo del año anterior)

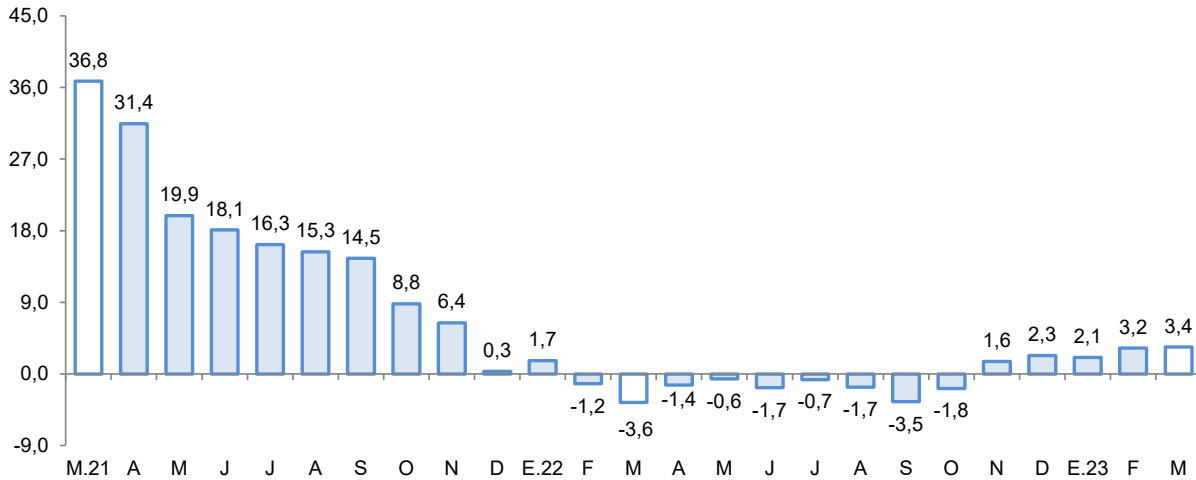

Fuente: SBS y AFP.
Elaboración: BCRP - Sucursal Huancayo.

III. EJECUCIÓN DEL PRESUPUESTO DE GASTOS DEL GOBIERNO GENERAL

1. Ejecución del Presupuesto de Gastos Corrientes

- El gasto corriente no financiero disminuyó 18,0 por ciento interanual en términos reales en marzo, asociado principalmente a los menores montos devengados a nivel del Gobierno Central por menores transferencias y pago de remuneraciones.

CUADRO N° 7
AYACUCHO: EJECUCIÓN DEL PRESUPUESTO DE GASTOS CORRIENTES 1/ 2/
(Millones de soles)

Estructura	Marzo			Enero - Marzo			
	2022	2022	2023	V% Real	2022	2023	V% Real
Gobierno Nacional	36,6	92	64	-35,5	208	227	0,8
Gobierno Regional	49,3	98	106	-0,3	290	340	8,0
Gobiernos Locales	14,1	32	27	-22,3	58	52	-17,3
Total	100,0	222	198	-18,0	556	619	2,7

1/ Preliminar. Información actualizada al 31 de marzo del 2023

Fuente: MEF

Elaboración: BCRP - Sucursal Huancayo. Departamento de Estudios Económicos.

- En el acumulado de enero a marzo, el gasto se expandió en 2,7 por ciento en términos reales, debido a la mayor ejecución a nivel del Gobierno Nacional y Regional, como efecto de los mayores pagos por mayores transferencias y pago de remuneraciones, respectivamente.

2. Ejecución del Presupuesto de Inversiones

- La inversión pública en Ayacucho correspondiente a los tres niveles de gobierno totalizó S/ 92 millones en marzo, mostrando una disminución de 15,8 por ciento respecto de similar mes del año pasado, por la menor ejecución a nivel de los gobiernos locales.

CUADRO N° 8
AYACUCHO: EJECUCIÓN DEL PRESUPUESTO DE INVERSIONES 1/ 2/
 (Millones de soles)

	Estructura 2022	Marzo			Enero - Marzo		
		2022	2023	V% Real	2022	2023	V% Real
Gobierno Nacional	15,7	10	14	36,5	18	27	42,3
Gobierno Regional	32,8	39	44	4,9	69	66	-11,9
Gobiernos Locales	51,6	53	34	-40,4	73	51	-35,7
Total	100,0	101	92	-15,8	159	144	-16,7

1/ Preliminar. Información actualizada al 31 de marzo del 2023

Fuente: MEF

Elaboración: BCRP - Sucursal Huancayo. Departamento de Estudios Económicos.

- Respecto al periodo acumulado, la inversión pública sumó S/ 144 millones registrando una disminución interanual de 16,7 por ciento, por la contracción en la ejecución a nivel del Gobierno Regional (-11,9 por ciento) y de los gobiernos locales (-35,7 por ciento), no obstante, se incrementó la ejecución del Gobierno Nacional (42,3 por ciento). Por nivel de gobierno, el mayor desembolso en inversiones fue realizado por el Gobierno Regional con una participación de 45,8 por ciento.

GRÁFICO N° 7
AYACUCHO: CRECIMIENTO DE LA EJECUCIÓN DEL PRESUPUESTO DE INVERSIONES
 (Variación % real)

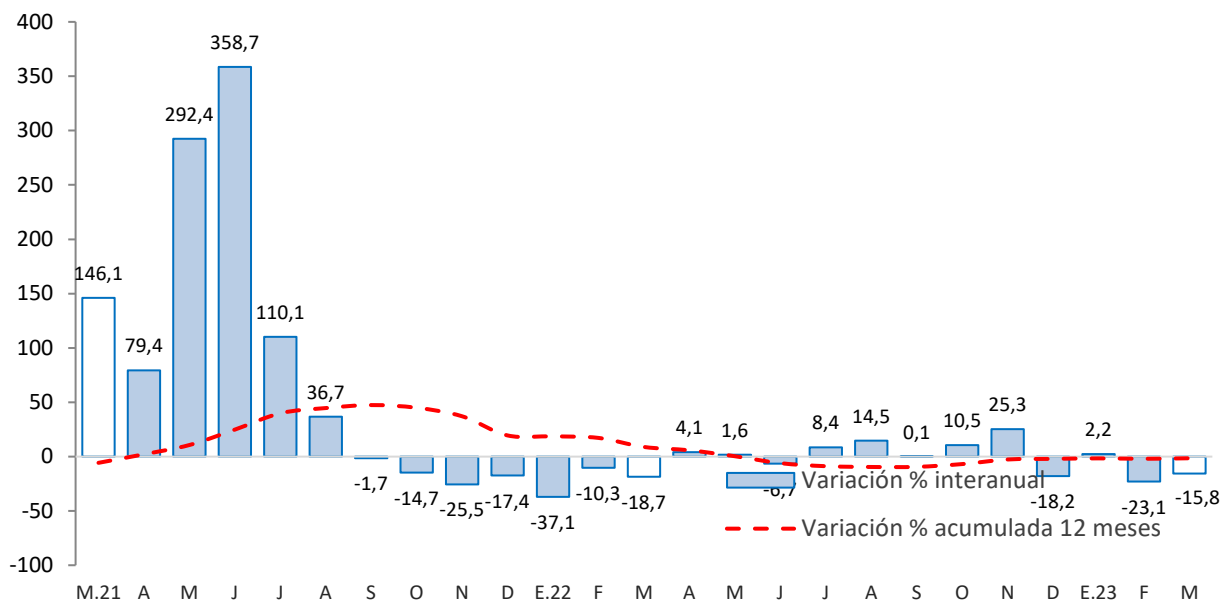

Fuente: MEF

Principales proyectos

- Entre los principales proyectos que se ejecutaron entre enero y marzo destacaron en el Gobierno Nacional, “Reemplazo de 12 puentes en el corredor vial ruta 28A San Clemente - Ayacucho” con S/ 7,1 millones de gasto; “Mejoramiento del camino vecinal en los distritos de Vilcas Huamán, Huambalpa y Accomarca de la provincia de Vilcas Huamán” con S/ 5,3 millones en gasto devengado; y “Creación de servicios académicos de estudios generales en la Universidad Nacional Autónoma de Huanta” con S/ 2,2 millones en gasto devengado.

- En el Gobierno Regional, “Mejoramiento de la capacidad resolutive del Hospital San Miguel en la provincia La Mar” con S/ 3,4 millones de gasto; “Mejoramiento y ampliación de los servicios de salud, del Hospital de Apoyo de Huanta, en el distrito y provincia de Huanta” con un devengado de S/ 3,3 millones; y “Creación del puente vehicular sobre el río Moyoc en el distrito y provincia de Cangallo” con un devengado de S/ 3,2 millones.
- En los gobiernos locales, “Mejoramiento y ampliación el servicio de agua potable en las localidades de Villa Santa Rosa de Chullumpampa, Pueblo Libre De Rumihuasi, Buenos Aires de Cochapampa, San Pedro de Campamento, San Juan de Carmen Alto, Molinos y San Martin de Atamparo” con un devengado de S/ 3,1 millones; “Mejoramiento del servicio educativo del nivel primaria en la Institución Educativa N° 38072” con S/ 2,4 millones de devengado; y “Mejoramiento del servicio de agua potable en diez comunidades del distrito de María Parado de Bellido” con un gasto devengado de S/ 2,1 millones.

IV. ANEXOS



ANEXO 1

AYACUCHO: PRODUCCIÓN AGROPECUARIA 1/
(En toneladas)

	2022											2023			TOTAL AGRÍCOLA
	MAR	ABR	MAY	JUN	JUL	AGO	SET	OCT	NOV	DIC	ENE	FEB	MAR		
TOTAL AGRÍCOLA	116 428	197 900	406 289	303 419	90 822	36 287	34 614	29 259	33 364	42 071	56 750	89 371	97 524	TOTAL AGRÍCOLA	
Ajo	21	136	373	651	873	183	66	9	0	92	78	17	26	Ajo	
Alfalfa	23 654	23 448	23 151	21 640	20 953	20 891	21 951	19 352	21 597	28 296	22 975	27 565	35 364	Alfalfa	
Arveja grano seco	0	352	2 570	2 696	531	0	0	0	0	0	0	0	34	Arveja grano seco	
Arveja grano verde	1 391	688	260	148	165	118	129	138	215	154	1 006	1 584	910	Arveja grano verde	
Cacao	29	424	641	830	969	954	871	828	531	550	0	0	0	Cacao	
Café	0	126	307	382	328	343	381	493	424	354	0	0	0	Café	
Cebada grano	9	394	4 923	10 252	2 183	470	24	0	0	0	20	0	0	Cebada grano	
Cebolla	313	363	411	539	111	60	0	36	20	10	160	83	234	Cebolla	
Frijol grano seco	7	74	1 108	919	168	61	0	78	0	0	0	56	9	Frijol grano seco	
Haba grano seco	49	553	3 711	4 644	860	0	0	0	0	0	0	0	31	Haba grano seco	
Haba grano verde	1 073	935	246	52	0	67	77	95	177	147	1 002	1 482	950	Haba grano verde	
Maíz amarillo duro	173	420	152	344	78	0	0	0	0	0	1 004	796	349	Maíz amarillo duro	
Maíz amiláceo	210	1 463	10 009	17 210	2 708	6	0	0	0	4	0	0	101	Maíz amiláceo	
Maíz choclo	2 545	2 154	1 064	99	25	10	8	30	361	291	1 761	2 280	1 791	Maíz choclo	
Mashua	128	434	4 655	4 104	573	0	0	0	0	25	0	161	157	Mashua	
Melocotón	1 343	884	129	0	0	2	102	0	0	2	231	872	930	Melocotón	
Naranja	191	331	385	358	443	413	61	7	15	17	26	76	100	Naranja	
Oca	113	832	5 870	3 793	161	0	0	0	0	25	0	200	66	Oca	
Olluco	264	1 090	9 477	6 134	967	0	0	0	0	52	14	139	218	Olluco	
Palta	9 174	14 473	2 835	1 520	948	1 197	628	645	959	1 501	1 205	2 456	5 599	Palta	
Papa	53 369	97 085	234 252	140 109	7 498	115	30	391	3 019	3 020	16 552	35 430	32 599	Papa	
Papaya	35	75	105	51	59	57	45	38	77	19	9	29	30	Papaya	
Piña	0	0	4	3	4	6	4	6	20	0	0	0	0	Piña	
Plátano	196	213	214	196	164	168	200	239	224	222	18	109	107	Plátano	
Quinua	755	3 385	13 075	6 932	239	0	0	0	48	78	709	583	835	Quinua	
Trigo	0	9	1 057	9 465	2 920	467	43	0	0	0	18	0	0	Trigo	
Tuna	6 448	3 864	513	72	20	20	224	309	6	289	2 707	6 065	5 954	Tuna	
Yuca	985	1 087	700	512	878	1 191	915	345	62	22	139	1 340	890	Yuca	
Zapallo	125	365	148	235	0	36	30	0	17	0	14	59	88	Zapallo	
TOTAL PECUARIO	8 710	9 837	10 008	8 972	7 732	6 466	4 081	3 477	3 640	3 111	3 884	4 877	7 936	TOTAL PECUARIO	
Carne 2/	1 617	1 812	1 935	1 841	1 825	1 651	1 376	1 352	1 403	1 500	1 257	1 398	1 642	Carne 2/	
Carne de ovino 2/	141	173	174	169	161	139	123	121	130	136	115	123	141	Carne de ovino 2/	
Carne de porcino 2/	256	283	296	268	292	253	205	199	169	198	219	211	260	Carne de porcino 2/	
Carne de vacuno 2/	1 026	1 128	1 245	1 190	1 157	1 050	869	858	914	936	752	897	1 058	Carne de vacuno 2/	
Leche de vacuno	6 942	7 839	7 935	7 049	5 828	4 736	2 651	2 064	2 146	1 547	2 571	3 412	6 147	Leche de vacuno	

1/ Información preliminar.

2/ Peso neto.

Fuente: MINAGRI

Elaboración: BCRP - Sucursal Huancayo.



ANEXO 2

**AYACUCHO: SUPERFICIE SEMBRADA 1/
(En hectáreas)**

CULTIVO	2021-2022					2022-2023								CULTIVO
	MAR	ABR	MAY	JUN	JUL	AGO	SET	OCT	NOV	DIC	ENE	FEB	MAR	
Ajo	2	1	10	20	4	10	83	152	92	27	20	38	16	Ajo
Arroz cáscara	0	0	0	0	0	0	0	0	0	0	0	0	0	Arroz cáscara
Arveja grano seco	8	0	0	0	0	13	141	1 018	1 253	1 488	444	87	0	Arveja grano seco
Arveja grano verde	28	22	54	139	51	324	594	424	189	105	48	8	24	Arveja grano verde
Cacao	0	0	0	0	0	0	0	0	0	0	0	0	0	Cacao
Café	0	0	0	0	0	0	0	0	0	0	0	0	0	Café
Cebada grano	157	0	0	0	0	0	50	451	1 826	6 823	2 902	229	4	Cebada grano
Cebolla	0	4	1	3	4	22	33	43	29	44	25	3	3	Cebolla
Frijol grano seco	39	0	0	0	0	712	41	300	368	508	125	47	28	Frijol grano seco
Haba grano seco	0	0	0	0	0	74	784	2 785	1 897	1 250	81	0	0	Haba grano seco
Haba grano verde	0	38	47	123	76	242	631	439	120	130	46	0	0	Haba grano verde
Maíz amarillo duro	0	0	0	0	0	387	271	259	120	40	16	0	0	Maíz amarillo duro
Maíz amiláceo	0	0	0	0	0	125	1 789	6 854	5 304	4 241	811	0	0	Maíz amiláceo
Maíz choclo	2	2	10	113	69	305	696	463	188	211	18	4	6	Maíz choclo
Oca	0	0	0	10	9	169	418	710	465	265	2	0	0	Oca
Olluco	0	0	38	36	22	142	447	1 080	641	407	10	0	0	Olluco
Palto	0	12	0	14	25	5	20	18	34	7	17	5	0	Palto
Papa	0	2	80	462	180	1 605	3 745	9 647	8 415	6 945	280	10	0	Papa
Quinua	0	0	15	126	34	840	1 097	2 694	3 586	4 559	1 322	0	0	Quinua
Tomate	8	1	8	5	4	2	10	15	4	21	18	4	1	Tomate
Trigo	121	0	0	0	0	0	7	300	1 080	4 513	2 119	172	0	Trigo
Yuca	4	0	3	0	0	371	239	156	64	0	4	0	0	Yuca
Zanahoria	7	2	5	1	0	43	16	43	23	42	9	4	7	Zanahoria
Zapallo	7	0	0	0	0	11	7	3	14	19	1	8	6	Zapallo

1/ Cifras preliminares.

Fuente: DIA - Ayacucho

Elaboración: BCRP - Sucursal Huancayo.



ANEXO 3

AYACUCHO: PRODUCCIÓN MINERA 1/

	2022										2023			
	MAR	ABR	MAY	JUN	JUL	AGO	SET	OCT	NOV	DIC	ENE	FEB	MAR	
Cobre (TMR)	62	44	41	39	45	48	56	26	41	72	81	33	44	Cobre (TMR)
Oro (Kg.R)	789	769	818	691	774	756	804	813	740	711	528	581	652	Oro (Kg.R)
Zinc (TMR)	4 448	3 204	4 407	3 750	4 294	3 589	5 754	2 920	4 193	5 294	4 294	2 290	3 729	Zinc (TMR)
Plata (Kg.R)	16 684	16 295	16 960	12 111	16 183	18 380	20 138	19 277	17 543	17 973	14 695	12 115	16 316	Plata (Kg.R)
Plomo (TMR)	424	375	340	478	629	383	500	336	418	823	418	135	471	Plomo (TMR)

1/ Cifras preliminares, en unidades finas recuperables.

Fuente: Instituto Nacional de Estadística e Informática y Ministerio de Energía y Minas.

Elaboración: BCRP - Sucursal Huancayo. Departamento de Estudios Económicos.

ANEXO 4

AYACUCHO: INGRESOS CORRIENTES DEL GOBIERNO CENTRAL
(Millones de soles)

	2022										2023			
	MAR	ABR	MAY	JUN	JUL	AGO	SET	OCT	NOV	DIC	ENE	FEB	MAR	
I. INGRESOS TRIBUTARIOS	13,2	13,2	12,7	12,4	12,9	14,9	15,4	14,5	16,1	18,1	17,6	11,8	15,7	I. INGRESOS TRIBUTARIOS
1). Impuesto a la Renta	6,5	6,3	5,3	5,2	4,5	5,6	5,1	5,5	5,8	6,5	5,6	4,6	8,3	1). Impuesto a la Renta
Personas Naturales	2,9	2,1	3,1	3,1	2,7	3,1	3,1	3,0	3,3	4,5	3,2	2,8	3,7	Personas Naturales
Personas Jurídicas	1,7	1,1	1,1	1,2	1,4	2,0	1,7	2,2	2,3	1,8	2,3	1,5	1,5	Personas Jurídicas
Regularización	1,9	3,1	1,1	0,8	0,4	0,4	0,3	0,3	0,2	0,2	0,2	0,2	3,0	Regularización
2). Impuesto a las Importaciones	0,0	0,0	0,0	0,0	0,0	0,0	0,0	0,0	0,0	0,0	0,0	0,0	0,0	2). Impuesto a las Importaciones
3). Impuesto General a las Ventas (IGV)	3,9	3,9	4,4	4,3	4,9	5,7	6,0	5,2	6,5	7,4	7,9	4,4	4,2	3). Impuesto General a las Ventas (IGV)
Operaciones Internas	3,9	3,9	4,4	4,3	4,9	5,7	6,0	5,2	6,5	7,4	7,9	4,4	4,2	Operaciones Internas
Operaciones Externas	0,0	0,0	0,0	0,0	0,0	0,0	0,0	0,0	0,0	0,0	0,0	0,0	0,0	Operaciones Externas
4). Impuesto Selectivo al Consumo (ISC)	0,0	0,0	0,0	0,0	0,0	0,0	0,0	0,0	0,0	0,0	0,0	0,0	0,0	4). Impuesto Selectivo al Consumo (ISC)
5). Régimen Mype Tributario	1,4	1,2	1,2	1,4	1,5	1,9	2,4	2,1	2,3	2,4	2,6	1,6	1,5	5). Régimen Mype Tributario
6). Otros Ingresos Tributarios	1,4	1,8	1,7	1,6	1,9	1,7	1,9	1,7	1,6	1,8	1,5	1,2	1,7	6). Otros Ingresos Tributarios
II. INGRESOS NO TRIBUTARIOS	0,8	0,2	0,6	0,3	0,2	1,0	0,4	0,6	0,8	0,8	0,7	1,1	0,8	II. INGRESOS NO TRIBUTARIOS
TOTAL INGRESOS (I+II)	14,1	13,3	13,3	12,8	13,1	16,0	15,8	15,0	16,9	18,8	18,4	12,8	16,5	TOTAL INGRESOS (I+II)

Fuente: SUNAT

Elaboración: BCRP - Sucursal Huancayo.



ANEXO 5

AYACUCHO: EJECUCIÓN DEL PRESUPUESTO DE GASTOS DEL GOBIERNO NACIONAL 1/
(Millones de soles)

	2022										2023			
	MAR	ABR	MAY	JUN	JUL	AGO	SET	OCT	NOV	DIC	ENE	FEB	MAR	
<u>I. GASTOS CORRIENTES</u>	92	96	76	92	63	101	61	101	81	148	77	86	64	<u>I. GASTOS CORRIENTES</u>
Remuneraciones	16	15	17	16	19	17	15	16	17	21	21	15	15	Remuneraciones
Bienes y servicios	19	22	26	29	24	28	29	30	26	87	11	17	22	Bienes y servicios
Transferencias 2/	57	59	33	47	19	56	16	54	37	40	46	54	27	Transferencias 2/
<u>II. GASTOS DE CAPITAL</u>	10	41	12	12	19	19	20	48	20	31	5	8	15	<u>II. GASTOS DE CAPITAL</u>
Formación bruta de capital	10	41	12	12	18	19	20	48	19	29	5	8	14	Formación bruta de capital
Otros gastos de capital 3/	0	0	0	0	1	0	0	0	1	2	0	0	0	Otros gastos de capital 3/
<u>III. GASTO NO FINANCIERO TOTAL (I+II)</u>	101	137	88	104	82	120	81	148	101	179	83	94	79	<u>III. GASTO NO FINANCIERO TOTAL (I+II)</u>

1/ Preliminar. Información actualizada al 31 de marzo del 2023

2/ Incluye el pago de pensiones, donaciones y otros gastos corrientes.

3/ Incluye donaciones y transferencias.

Fuente: MEF

Elaboración: BCRP - Sucursal Huancayo. Departamento de Estudios Económicos.

ANEXO 6

AYACUCHO: EJECUCIÓN DEL PRESUPUESTO DE GASTOS DEL GOBIERNO REGIONAL 1/
(Millones de soles)

	2022										2023			
	MAR	ABR	MAY	JUN	JUL	AGO	SET	OCT	NOV	DIC	ENE	FEB	MAR	
<u>I. GASTOS CORRIENTES</u>	98	102	112	113	132	108	107	107	117	195	117	116	106	<u>I. GASTOS CORRIENTES</u>
Remuneraciones	74	77	78	81	86	79	79	80	84	108	101	98	82	Remuneraciones
Bienes y servicios	21	21	30	27	32	25	24	23	28	75	11	14	20	Bienes y servicios
Transferencias 2/	4	5	4	4	15	4	4	4	4	12	5	4	4	Transferencias 2/
<u>II. GASTOS DE CAPITAL</u>	39	27	53	43	37	45	42	53	47	82	3	19	44	<u>II. GASTOS DE CAPITAL</u>
Formación bruta de capital	39	27	53	43	37	44	42	48	47	82	3	19	44	Formación bruta de capital
Otros gastos de capital 3/	0	0	0	0	0	1	0	4	0	0	0	0	0	Otros gastos de capital 3/
<u>III. GASTO NO FINANCIERO TOTAL (I+II)</u>	137	130	165	156	169	153	149	159	164	277	120	135	150	<u>III. GASTO NO FINANCIERO TOTAL (I+II)</u>

1/ Preliminar. Información actualizada al 31 de marzo del 2023

2/ Incluye el pago de pensiones, donaciones y otros gastos corrientes.

3/ Incluye donaciones y transferencias.

Fuente: MEF

Elaboración: BCRP - Sucursal Huancayo. Departamento de Estudios Económicos.

ANEXO 7

AYACUCHO: EJECUCIÓN DEL PRESUPUESTO DE GASTOS DE LOS GOBIERNOS LOCALES 1/
(Millones de soles)

	2022											2023			
	MAR	ABR	MAY	JUN	JUL	AGO	SET	OCT	NOV	DIC	ENE	FEB	MAR		
<u>I. GASTOS CORRIENTES</u>	32	25	31	33	50	34	28	35	33	70	5	20	27	<u>I. GASTOS CORRIENTES</u>	
Remuneraciones	6	4	5	4	6	4	4	5	5	8	2	6	5	Remuneraciones	
Bienes y servicios	25	19	22	26	40	27	20	24	25	55	3	12	21	Bienes y servicios	
Transferencias 2/	1	2	4	3	4	3	4	6	3	8	0	1	1	Transferencias 2/	
<u>II. GASTOS DE CAPITAL</u>	54	31	42	55	68	77	66	85	86	198	4	13	34	<u>II. GASTOS DE CAPITAL</u>	
Formación bruta de capital	53	31	40	55	66	76	65	84	85	198	4	13	34	Formación bruta de capital	
Otros gastos de capital 3/	1	0	2	0	1	1	0	0	1	0	0	0	0	Otros gastos de capital 3/	
<u>III. GASTO NO FINANCIERO TOTAL (I+II)</u>	86	56	73	88	117	112	93	120	118	268	9	32	62	<u>III. GASTO NO FINANCIERO TOTAL (I+II)</u>	

1/ Preliminar. Información actualizada al 31 de marzo del 2023

2/ Incluye el pago de pensiones, donaciones y otros gastos corrientes.

3/ Incluye donaciones y transferencias.

Fuente: MEF

Elaboración: BCRP - Sucursal Huancayo. Departamento de Estudios Económicos.

ANEXO 8

AYACUCHO: MOROSIDAD
(En porcentajes)

	2022											2023		
	FEB	MAR	ABR	MAY	JUN	JUL	AGO	SET	OCT	NOV	DIC	ENE	FEB	
I. BANCA MÚLTIPLE	9,1	8,7	9,1	9,0	8,9	9,2	9,6	9,8	10,0	10,1	9,5	9,1	8,9	I. BANCA MÚLTIPLE
II. INSTITUCIONES NO BANCARIAS														II. INSTITUCIONES NO BANCARIAS
Empresas Financieras	8,1	8,0	8,5	8,8	8,5	8,1	7,8	7,6	7,7	7,8	7,5	7,7	7,5	Empresas Financieras
Cajas Municipales	4,1	4,3	4,4	4,8	4,5	4,8	4,9	5,0	5,4	5,6	5,2	5,5	5,7	Cajas Municipales
Cajas Rurales	10,2	9,9	10,6	11,2	11,4	11,5	10,2	10,2	11,4	11,5	11,1	12,0	11,9	Cajas Rurales
Edpymes									-	-	-	-	-	Edpymes
III. ENTIDADES ESTATALES														III. ENTIDADES ESTATALES
Banco de la Nación 1/	2,8	2,8	2,8	2,7	2,8	2,8	2,9	2,9	3,0	3,1	3,1	3,0	3,0	Banco de la Nación 1/
Agrobanco 2/	13,4	12,4	12,0	12,3	12,2	12,7	12,7	13,2	15,5	13,6	12,5	12,3	10,0	Agrobanco 2/
Total	6,9	6,8	7,0	7,1	7,0	7,2	7,3	7,4	7,8	7,8	7,3	7,3	7,2	Total

1/ Sólo considera los créditos de consumo e hipotecario

2/ No considera los créditos a las demás empresas del sector.

Fuente: SBS y AFP.

Elaboración: BCRP - Sucursal Huancayo.